www.glassrpske.com

# Глас Српске

ДНЕВНИ ЛИСТ РЕПУБЛИКЕ СРПСКЕ, БАЊАЛУКА

Произведено У СРПСКОЈ наше је БОЉЕ

Сриједа, 10. фебруар 2016. Број 13.959 Година LXXIII Цијена 0,80 КМ

**ДРУШТВО**

Аутопут Прњавор - Добој у функцији од јуна

страна 6

**СПОРТ**

Новосел: Не знам коме ће се АБА приклонити

страна 40

Правобранилаштво обрађује 32 парнице против Суда и Тужилаштва БиХ

# Траже милионе за неосновани притвор

страна 3

ЊЕМАЧКА И ИТАЛИЈА ГЛАВНА ИЗВОЗНА ТРЖИШТА

БиХ лани највише извезла у земље западне Европе и региона

# Домаћи производ по европској мјери

страна 11

Пљуште оптужбе у вези са референдумом о раду правосуђа на нивоу БиХ

## Додик: Босић петља и додворава се Сарајеву

## Босић: Опозиција није против референдума

страна 2

Влада РС обуставила извршење одлуке Скупштине општине Братунац

## Османовић незаконито у фотељи предсједника

страна 7

САВЈЕТ МИНИСТАРА УТВРДИО ПРИЈЕДЛОГ ПРЕГОВОРА О АДАПТАЦИЈИ ССП-а

## БиХ мора заштитити рибу, вино и поврће

страна 5

# Вијести дана

Милорад Додик, предсједник РС

## Америка се мијеша у унутрашње ствари БиХ

**ДОБОЈ** - Предсједник РС Милорад Додик изјавио је јуче да је апсолутно недостојно једне тако велике земље као што су САД да се њихов амбасадор отворено мијеша у унутрашње ствари било које земље, па и БиХ.

Додик је нагласио да, уколико је тачно да амбасадор САД у БиХ најављује "црну листу" за политичаре, то није ново.

- Ако нисам први на листи онда је то за мене пораз. Ми имамо изворни легитимитет и кога ће они ставити на ту листу, апсолутно ме не занима. У посљедњих 20 година стално се спомињу неке листе, стално нешто, ко год је од тих амбасадора фрустриран, не може да оствари своје накарадне идеје, одмах причају о неким листама, па нека причају то је њихов проблем - рекао је Додик. (Срна)

НИСАМ РАЗМИШЉАО ШТА ЋУ РАДИТИ КАДА ЗАВРШИМ ПОЛИТИЧКУ КАРИЈЕРУ. ТРЕБА ИЗДРЖАТИ НА ОВОМ МЈЕСТУ ЈОШ ТРИ ГОДИНЕ, ПА ЋЕМО ВИДЈЕТИ ПОСЛИЈЕ ТОГА.

**ИГОР ЦРНАДАК, МИНИСТАР ИНОСТРАНИХ ПОСЛОВА БиХ**

Почело прво овогодишње засједање Народне скупштине РС

## Олакшати пословање ЕРС-а

**БАЊАЛУКА** - Народна скупштина РС разматрала је јуче по хитном поступку Приједлог закона о измјенама Закона о накнадама за коришћење природних ресурса у сврху производње електричне енергије којим је предвиђено ослобађање "Електропривреде РС" (ЕРС) одређених намета.

Посланици опозиције су негодовали што је приједлог дошао на дневни ред по хитном поступку те истицали да је то предузеће у веома лошем стању, а премијер РС Жељка Цвијановић поручила им је да је "Електропривреда РС" систем који неупоредиво боље функционише за вријеме ове власти него кад је садашња опозиција била на власти. Сврха приједлога је, како каже, да треба вратити одређена рјешења у стање прије поплава из маја 2014. године и да сви који су били оптерећени давањима тога буду растерећени. Министар индустрије, енергетике и рударства РС Петар Ђокић изјавио је да је економска оправданост овог закона садржана у чињеници да ће се средствима која остају као дио прихода "Електропривреде" дати допринос опоравку система. Скупштинска већина није прихватила приједлог опозиције да са дневног реда буде скинут Приједлог закона о сузбијању корупције, организованог и најтежих облика привредног криминала.

В. К.

Пљуште оптужбе у вези са референдумом о раду правосуђа БиХ

# Додик: Босић петља и додворава се Сарајеву

Чиста је лаж да се референдум отказује јер га не подржава опозиција, казао Босић. Препали су се одмазде својих иностраних и бошњачких ментора који су пријетили да ће их оставити без фотеља у Сарајеву, рекао Додик

ПИШУ: ВЕДРАНА КУЛАГА
vedranak@glassrpske.com
ЖЕЉКА ДОМАЗЕТ
zeljka.glas@gmail.com

**БАЊАЛУКА - Представници владајућег СНСД-а у РС јуче су поновили опозицији да је једини разлог због којег се чека са одржавањем референдума о правосуђу на нивоу БиХ то што нема апсолутног јединства о том питању у РС, на шта су им из опозиције одговорили да не просипају шупље приче.**

Лидер СДС-а Младен Босић изјавио је јуче на конференцији за новинаре у Бањалуци да од референдума о Суду и Тужилаштву, који је обећавао предсједник РС Милорад Додик, нема ништа. Он је истакао да СДС неће гласати ни за једну иницијативу о изјашњавању грађана, све док не буде спроведен референдум о раду Суда и Тужилаштва БиХ, а оптужио је Додика да је одустајањем од тог референдума показао политички кукавичлук.

- Чиста је лаж да се референдум отказује јер га не подржава опозиција и да би опструисала спровођење референдума на локалном нивоу - казао је Босић.

Додик му је убрзо одговорио да нема доброг и разумног образложења за кукавичлук који је показао СДС предвођен Босићем када је при гласању у Парламенту РС о одржавању референдума о Суду и Тужилаштву БиХ био уздржан.

- Лаж је да су били уздржани јер су, како Босић немушто петља, знали да он неће бити одржан. Били су уздржани јер су се препали одмазде својих иностраних и бошњачких ментора који су пријетили да ће их оставити без фотеља у Сарајеву. То је сва истина - рекао је Додик.

Коментаришући Босићев став да је Додик одустајањем од референдума показао политички кукавичлук, нагласио је да Босић свој страх и већ опијевани кукавичлук данас не може представљати као своје визионарство, посебно из разлога што ни Милорад Додик ни партија коју води неће одустати од тог референдума.

- Само ће морати сачекати вријеме да се на челу опозиције појаве патриоте којима је више стало до РС него до властитих фотеља, мишљења Бакира Изетбеговића и пар амбасада. А то вријеме неумитно долази - поручио је Додик.

Шеф Клуба делегата из реда српског народа у Дому народа Парламента БиХ Средоје Новић рекао је да је за референдум потребна апсолутна политичка воља свих структура у РС јер се само тако може гарантовати да ће референдум успјети. Предсједавајући Дома народа Огњен Тадић из СДС-а је рекао да иза тога стоји чињеница да је Додик отворио превише политичких питања са којима не зна сада шта да ради.

ЗА ОДРЖАВАЊЕ РЕФЕРЕНДУМА НЕОПХОДНО ЈЕДИНСТВО

# Босић: Опозиција није против референдума

### НЕ СТИШАВА СЕ БУРА О ЗАКОНУ О ПОЛИЦИЈИ

Ништа мање бурни нису били ни коментари због тога што је Додик, као предсједник РС, у понедјељак вратио у процедуру закона о полицији и унутрашњим пословима у који је ушао на заједничкој комисији Народне скупштине и Вијећа народа РС амандман Бошњака о томе да структура у МУП-у треба да одржава националну структуру становништва према попису из 1991. године.

Додик је подсјетио да је у понедјељак рано ујутру Парламенту РС вратио закон о полицији и унутрашњим пословима, а да је опозиција негдје око 14 часова тражила од њега да то уради.

- То сам већ учинио и наравно да њих нисам послушао, нити то има неке везе. Мада сматрам да су овај пут били у праву, али не разумијем зашто одједном одржавају ту тему - рекао је Додик и поновио да национална структура према попису из 1991. година не може да буде основа за моделирање органа.

Он је изјавио да министар унутрашњих послова РС Драган Лукач, који је учествовао у раду комисије, има његово пуно повјерење, а опозиција је става да неко за то мора да одговора.

Премијер РС Жељка Цвијановићев је рекла да не зна зашто би неко био одговоран због враћања закона у парламентарну процедуру када предсједник има то право.

Посланик коалиције "Домовина" у Парламенту РС Недим Чивић потврдио је да ће Бошњаци тражити оцјену уставности тог закона ако се у новом гласању усвоји без одреднице о националној заступљености у складу са пописом из 1991.

### Устав РС

Милорад Додик јуче је истакао да Српска мора наћи начина да одговори у условима када Бошњаци блокирају промјене републичког Устава већ десет година.

- Зато сам рекао да ће се окупити неки људи, нисам рекао да ће се то десити ни данас, ни сутра, ни за мјесец, али почећемо да размишљамо о томе на који начин доћи до сувереног Устава РС у коме ће се адекватно изразити воља људи који живе овдје, били они Срби, Бошњаци или заједно сви, али мораће се то поштовати, а не карикатуре које су наметали разни високи представници - истакао је Додик.

Сарајево

## Ђургуз изручен БиХ

**САРАЈЕВО** - Правосудни и полицијски органи Србије предали су Судској полицији БиХ Сашу Ђургуза (44), који је осумњичен за ратне злочине над Бошњацима у Бихаћу. Ђургуз је осумњичен да је као припадник ВРС у љето 1992. из круга Тракторског сервиса у Рипчу одвео 10 бошњачких затвореника на локалитет Хргар у близини јаме "Бездана" гдје су убијени, а тијела бачена у јаму. (Срна)

Видовић

## Нећу да свједочим у случају Радончић

**САРАЈЕВО** - Адвокат Васвија Видовић, која заступа предсједника СББ-а Фахрудина Радончића и члана ове странке Билсену Шахман у поступку који се води против њих, рекла је јуче да је стављена на листу свједока у овом случају те да више неће моћи бити у тиму одбране. Како је објасила, упознала је Суд да одбија да свједочи у вези са овим поступком. (Агенције)

ХДЗ БиХ

## У фокусу Изборни закон

**КИСЕЉАК** - Предсједништво ХДЗ-а БиХ на сједници у Кисељаку закључило је да у вези са измјенама Изборног закона о неким правно-техничким питањима постоји одређени степен сагласности, али да се о одређеним стварима још расправља. Додали су да би Интересорна радна група за измјену изборног законодавства требало да одржи нови радни састанак како би била постигнута одређена финализација процеса измјена закона. (Срна)

Мирко Шаровић и Милован Бјелица добили парницу против правосуђа
ФОТО: ГЛАС СРПСКЕ

Правобранилаштво обрађује 32 парнице против Суда и Тужилаштва БиХ

# Траже милионе за неосновани притвор

**Од 1. јануара 2010. до 31. децембра 2015. године правоснажно окончано 48 предмета у којима је у потпуности или дјелимично усвојен тужбени захтјев. Укупно потраживање износило је 4,54 милиона КМ, а тужитељима досуђено 1,54 милиона**

ПИШЕ: ГОРАН МАУНАГА
g.maunaga@glassrpske.com

**САРАЈЕВО - Пореске обвезнике накнада штете због неоснованог притвора који изрекну Суд и Тужилаштво БиХ могла би да кошта 4,29 милиона КМ.**

Правобранилаштво БиХ тренутно води 32 предмета у вези са овим питањем. Послије њиховог окончања значиће се тачно колико ће се из државне благајне морати заграбити да би се надокнадила штета оштећенима.

Правобранилац БиХ Медина Вилић рекла је за "Глас Српске", позивајући се на Закон о заштити личних података, да не може открити имена тужених (оштећених).

Рекла нам је да је од 1. јануара 2010. до 31. децембра 2015. године правоснажно окончано 48 предмета у којима је у потпуности или дјелимично усвојен тужбени захтјев.

- Укупно потраживање тада је износило 4,54 милиона КМ, а тужитељима је досуђено 1,54 милиона - навела је Вилићева.

Само у 2011. и 2012. години било је 35 предмета у којима је на име одштете плаћено 514.000 КМ, а највише тих случајева било је у Суду БиХ, чак 13, са износом одштете од 251.529 марака. Двије највеће појединачне одштете из тих година од 67.349 и 43.000 КМ платио је Суд БиХ.

У 2011. и 2012. години у 32 предмета изречена је ослобађајућа пресуда, а оштећени су у притвору провели укупно 6.286 дана.

За пет таквих случајева у Суду БиХ трошкови су износили 296.850 КМ, док је БиХ платила 187.176 марака у 11 предмета у којима је усвојена тужба за надокнаду оштећенима који су неосновано били у притвору.

И посљедњих година највећи број ослобађајућих пресуда и случајева вишегодишњег неоснованог притвора је у Суду БиХ. Нема сумираних података о којем броју је тачно ријеч, а према незваничним информацијама, ради се о око 70 одсто таквих предмета.

Гојко Кличковић

Много је примјера и случајева у којима због нестручности Тужилаштва и непостојања доказа порески обвезници, након тужби оштећених због неоснованог притвора, морају да плате стотине хиљада марака. Тако је због неоснованог држања у притвору, повреде части и угледа, те претрпљеног душевног бола функционерима СДС-а Миловану Бјелици и Мирку Шаровићу из државног буџета исплаћено 153.000 КМ, односно 102.000 марака. Бјелица, актуелни начелник Сокоца, у притвору је по наредби Суда БиХ био 11 мјесеци, а Шаровић, актуелни министар спољне трговине и економских односа БиХ, годину. Обојица су 2007. године ослобођени свих оптужби. Бјелица је био и два мјесеца у притвору НАТО-а, али то му није надокнађено.

Бјелица каже да је добио одштету, али да штета коју је претрпио ничим не може бити надокнађена.

## БЈЕЛИЦА: ШТЕТУ НИКО НЕ МОЖЕ ДА НАДОКНАДИ

- То нико не може да плати. А одштета је отишла на покривање трошкова одбране, вјештака, посјета. Финансијски, то није ни пет одсто онога што сам изгубио током 12 година кад нисам имао никаква грађанска права. Кад те ставе ту, ниси више човјек, с друге си стране закона, уз невиђена понижења - каже Бјелица.

По оптужби за злочине против човјечности у притвору је скоро три године био и бивши предсједник ратног Предсједништва српске општине Босанска Крупа Гојко Кличковић, а садашњи начелник Крупе на Уни. Ослобођен је због недостатка доказа, а ускоро ће му бити исплаћено стотине хиљада КМ због неоснованог држања у притвору. У истом предмету са Кличковићем били су и Младен Дрљача и Јован Остојић, који су такође ослобођени оптужби. И они очекују високе одштете због неоснованог држања у притвору.

БиХ је тужио и некад оптужени за кривично дјело тероризма Насер Палисламовић, који је био терећен за напад на Полицијску станицу у Бугојну. Након што га је другостепено вијеће Апелационог одјељења Суда БиХ правоснажно ослободило свих оптужби јер тужилац није успио да докаже кривицу, он од БиХ тражи исплату 202.000 КМ због противправног хапшења и држања у притвору више од три године. Тај спор је у току.

Сеид Јашаревић од БиХ тражи велику одштету која је проузрокована притвором и забраном кретања. Он је био под истрагом Тужилаштва БиХ због сумње да је помагао при дистрибуцији десет килограма хероина на црно тржиште БиХ. Вјештачењем је утврђено да није заплијењена дрога, већ смјеса коју користе билдери.

Адвокат Милан Романић каже да је ријеч о великом проблему за који не одговарају они који га направе, Суд и Тужилаштво, него недужни грађани.

- То се дешава из два разлога. Први, кад неко буде ухапшен на миг политике, и други, кад тужилац не води добро истрагу и не припреми све доказе. Могуће је и да дође до утицаја на свједоке, тужиоце, судије, током процеса. А надокнаду штете не плаћа ни тужилац који је погрешно процијенио, ни судија који је можда погрешно пресудио, него то плаћамо сви ми порески обвезници - каже Романић. Рекао је да је чудно и то што у таквим предметима оштећени неосновано буду у притвору по двије-три године, умјесто да им притвор буде укинут након мјесец-два.

Портпарол Министарства правде БиХ Марина Бакић каже да поступак у тим предметима захтијева подношење тужбе за надокнаду штете у парничном поступку, уз претходно обраћање оштећеног министарству ради постизања споразума о постојању штете, врсти и висини накнаде.

- Поступак споразумијевања је обавезан и временски је ограничен на три мјесеца. Примарна надлежност припада органу управе, а управни поступак почиње обраћањем оштећеног Министарству правде у коме назначи основ штете, врсту и висину накнаде. Поступак се спроводи по правилима Закона о управном поступку БиХ - каже Бакићева.

## Алтернативне мјере

Марина Бакић каже да Министарство правде може и да уопште не донесе рјешење поводом захтјева оштећеног за надокнаду, па он након протека рока од три мјесеца стиче право на подношење тужбе.

– С циљем избјегавања таквих поступака и неоснованог притварања, Министарство правде је путем Високог судског и тужилачког савјета иницирало чешћу примјену алтернативних мјера притвора које су ријетке – рекла је Бакићева.

## Не признајемо и не поштујемо законе БиХ

**БЕРЛИН** - Шеф вехабијске заједнице Горња Маоча Едис Боснић рекао је јуче да та заједница не признаје и не поштује законе БиХ, јер, како је навео, није праведно да неки чланови буду у затвору.

- Муслимани из Горње Маоче једва чекају да БиХ уђе у ЕУ, јер вјерују да ће тада, због укидања граница, много лакше ширити своју исламску мисију у Европи, коју сањамо. Тада можемо бити активни и другдје - истакао је Боснић и додао да ће им улазак БиХ у ЕУ отворити многа врата. Становници Горње Маоче, додао је, фасцинирани су Исламском државом и идејом да сви муслимани живе заједно. (Дојче веле)

## Емитери желе нови модел наплате РТВ таксе

**САРАЈЕВО** - Три јавна сервиса налазе се у незавидној финансијској ситуацији, али их дјелимично охрабрује одлука о продужењу наплате РТВ таксе путем телеком оператера до 30. јуна ове године, поручено је јуче послије сједнице Одбора система ЈРТС БиХ, која је одржана у Сарајеву.

Јединствен је став да је рок о продужењу наплате РТВ таксе овим путем кратак, због чега се нови модел мора што хитније предложити надлежним службама на разматрање и примјену.

РТРС је припремио приједлог новог модела, по узору на неке европске земље, гдје се обавеза плаћања таксе класификује као врста пореза. Генерални директори РТРС-а, БХРТ-а и ФТВ-а су дали приједлог да се формира конзорцијум три јавна сервиса, који би наступио као мрежни оператер. (РТРС)

## Тужилаштво тражи притвор за Тинтора

**САРАЈЕВО** - Тужилаштво БиХ затражиће притвор за бившег савјетника првог предсједника РС Радована Караџића, Јована Тинтора (65).

Он је ухапшен у понедјељак на граничном прелазу Рача након чега га је Гранична полиција предала Судској полицији Суда БиХ, а осумњичен је за злочин против човјечности и ратне злочине почињене над лицима бошњачке и хрватске националности на подручју општине Вогошћа и околине.

У Србији је у току суђење Тинтору због убиства Бранка Петровића из села Тодорин До код Мионице.

Г. М.

## Коментар дана

ПИШЕ:
Горан МАУНАГА

# Паре за притвор

Због политичког, лошег или непрофесионалног начина рада Суда и Тужилаштва БиХ порески обвезници "олакшани" су за милионе марака, а из њихових џепова могло би да буде избијено још 4,3 милиона, колико данас потражују оштећени који су у притвору држани неосновано.

Кад је у питању професија, тешко је одговорити на питање зашто поједини осумњичени, умјесто укидања притвора након мјесец-два, ту буду држани годинама. Упућени тврде да је то углавном зато јер је позадина тих предмета политичка.

Сасвим је, онда, логично да након спектакуларних хапшења у тим случајевима, што је грешка у старту јер је поступак у том дијелу још увијек тајан, Тужилаштво нема довољно доказа у покренутим поступцима које на крају изгуби, а осумњичени неосновано и дуго буду у притвору.

**ЧИЊЕНИЦА ЈЕ ДА НАДОКНАДУ ШТЕТЕ ЗБОГ НЕОСНОВАНОГ ПРИТВОРА НЕ ПЛАЋАЈУ НИ ТУЖИОЦИ НИ СУДИЈЕ, НЕГО СВИ МИ, ПОРЕСКИ ОБВЕЗНИЦИ. КАО ШТО ЈЕ ФАКАТ ДА ПОЈЕДИНЦИМА ШТЕТА КОЈУ СУ ПРЕТРПЈЕЛИ НИКАД И НИЧИМ НЕ МОЖЕ БИТИ НАДОКНАЂЕНА**

Индикативно је и то што је посљедњих година највећи број ослобађајућих пресуда и случајева вишегодишњег неоснованог притвора баш у Суду БиХ.

Упућени тврде да тиме резултује чак 70 одсто предмета, а примјера и случајева у којима због нестручности Тужилаштва или непостојања доказа, порески обвезници, након тужби оштећених због неоснованог притвора, морају да плате стотине хиљада марака, баш има много.

То уопште не чуди кад је чак и лаицима очигледно то да закон крше и сами припадници правосуђа и кад, чак и они из врха правосудних институција који би требало да су најупућенији и најпрофесионалнији, закон или не познају, или га свјесно погрешно тумаче.

Па тако, на примјер, тврде да рочиште за одређивање притвора треба бити јавно и да може бити претворено у главни претрес, док закон прописује сасвим супротно.

Полазећи само од те чињенице, онда заиста никога не треба да изненади то што они који на крају буду проглашени за недужне сваке године хиљаде дана буду у притвору.

Притисак и застрашивање свједока, утицај на тужиоце, судије, током тих процеса, посебне су приче. Али је чињеница да надокнаду штете не плаћају ни тужиоци ни судије, него сви ми, порески обвезници. Као што је факат да појединцима штета коју су претрпјели никад и ничим не може бити надокнађена.

## Дом народа расправљао о Приједлогу закона о измјени Закона о платама и накнадама у институцијама БиХ

Бурна расправа о накнадама и путу БиХ ка ЕУ
ФОТО: ГЛАС СРПСКЕ

НАЈВИШЕ ЗАМЈЕРКИ ИМАЛИ ХРВАТСКИ ДЕЛЕГАТИ

# Делегати подржали укидање "бијелог хљеба"

Може се десити да се покрене питање уставности овог закона, што би нас тек тада одвело у дуготрајну расправу, упозорио Новић

ПИШЕ: ЖЕЉКА ДОМАЗЕТ
zeljka.glas@gmail.com

**САРАЈЕВО - Дом народа Парламента БиХ подржао је јуче у првом читању Приједлог закона о измјени Закона о платама и накнадама у институцијама БиХ којим је предвиђено укидање "бијелог хљеба", али су делегати упозорили да питање плата и накнада треба системски ријешити.**

Предложеном измјеном брише се одредба према којој изабрани и именовани функционери на нивоу БиХ имају право на плату годину по истеку мандата. Измјену је у парламентарну процедуру упутио СББ.

Представнички дом је овај законски приједлог усвојио још у фебруару прошле године, а посланик СББ-а у том дому Дамир Арнаут је казао да је "бијели хљеб" накнада за нерад.

- Плашим се да ће и када закон буде усвојен бити веома тешко спроводив. Може се десити да се покрене питање уставности овог закона, што би нас тек тада одвело у дуготрајну расправу да ли га је требало донијети или не. Неспорно је да треба тражити нека рјешења, а можда се и неким амандманима ријеше одређена питања - рекао је шеф Клуба делегата српског народа Средоје Новић (СНСД).

Делегат ДНС-а Драгутин Родић нагласио је да постоје многа отворена питања у вези са платама и накнадама која нису ријешена на системски начин.

- Треба да промијенимо Устав у дијелу који регулише да у току мандата нема промјене плата - објаснио је Родић.

Предсједавајући Дома народа Огњен Тадић из СДС-а сматра да би закон о испитивању порријекла имовине извукао БиХ из периода транзиције и показао да се не исплати отимати од народа. Највише замјерки имали су делегати из хрватског народа. Делегат ХДЗ-а БиХ Бариша Чолак рекао је да није добро парцијално рјешавати питања која се тичу плата и накнада.

**ПИТАЊЕ ПЛАТА МОРА СЕ СИСТЕМСКИ РИЈЕШИТИ**

- Сматрам да се ово питање треба уредити на системски начин - рекао је Чолак.

Огњегат ХДЗ-а 1900 Мартин Рагуж истакао је да пола године од захтјева Комисије за финансије и буџет Дома народа Савјет министара није доставио цјеловито рјешење питања плата и накнада у институцијама БиХ, што отвара могућности за манипулације.

И замјеник предсједавајућег Дома народа Сафет Софтић из СДА подсјетио је да је Дом од Савјета министара тражио свеобухватно рјешење закона о платама и накнадама, али да нема наговјештаја да ће оно ускоро бити добијено.

Делегати су јуче били сагласни с тим да је чланство у ЕУ стратешки циљ БиХ, али жучну расправу су водили јер су имали различита мишљења о томе да ли извјештај Европске комисије за БиХ који је предат у новембру прошле године и који је за 2015, треба разматрати сада, а посебно што томе није претходило обраћање представника Савјета министара БиХ и Делегације ЕУ.

Делегат СНСД-а Небојша Радмановић казао је да је Колегијум Дома крив што нема никога из Савјета министара и Делегације ЕУ да представи извјештај и да оцјену.

### Уставни суд

Са раније утврђеног дневног реда сједнице скинуто је разматрање приједлога закона о Уставном суду БиХ и о измјени Кривичног закона БиХ које су у парламентарну процедуру упутили СНСД и СДС. Приједлози су скинути због тога што процедура у Дому народа мора да прати процедуре у Представничком дому, гдје су ови законски приједлози опет у Уставноправној комисији. Уставноправна комисија Дома народа утврдила је да су приједлози ових закона усаглашени са Уставом и правним системом БиХ, али није прихватила њихове принципе, док иста комисија Представничког дома није прихватила ни принципе ни уставни основ.

## Жељка Цвијановић, премијер РС, о посјети САД

# Аранжман са ММФ-ом вриједан милијарду КМ

**БАЊАЛУКА** - Премијер РС Жељка Цвијановић изјавила је јуче да је са представницима Међународног монетарног фонда (ММФ) током њене недавне посјете САД разговарано о аранжману за БиХ од око милијарду КМ те додала да ће све бити много јасније у идућим данима.

Цвијановићева је казала да надлежни треба да дефинишу коначне верзије писма намјере јер, како је нагласила, има значајних измјена у односу на првобитну верзију писма.

- Са ММФ-ом је разговарано о свим мјерама којима би био олакшан посао мисије овог фонда када за неколико седмица посјети БиХ. У владама Српске и ФБиХ постоји опредјељење за реализацију мјера, међу којима је и борба против сиве економије - рекла је Цвијановићева.

Она је демантовала тврдње да ће новац од ММФ-а бити коришћен са санацију стања у Банци Српске, додавши да није ништа ново да се представници ММФ-а занимају за стање у банкарском сектору.

Цвијановићева је јуче потврдила да је Влада РС дала додатни рок од 30 дана да би се завршили одређени разговори и дошло до рјешења за Банку Српске. Говорећи о могућим рјешењима, Цвијановићева је рекла да има више опција те поновила да је опредјељење Владе Српске да се иде у неку врсту трансформације те банке.

- О модалитетима разговарамо, а у идућих 30 дана требало би да буде дефинисано рјешење за санацију финансијског стања у Банци Српске - закључила је Цвијановићева.

В. К.

**ПЛУС**

### ОБНОВА

Домови здравља у Братунцу, Гацку, Градишци, Приједору и Зворнику ускоро ће добити нове просторије и изглед, а за њихову адаптацију планирана су око 3,3 милиона марака.

**МИНУС**

### АГЕНЦИЈА

Агенција за развој високог образовања и обезбјеђивање квалитета БиХ проширила је свој возни парк новим "пасатом Б8", за који су искеширали 50.000 марака.

## Спец...

Најпознатија лутка на свијету Барбика, доживјела је још једну трансформацију која је привукла пажњу свјетских медија - обукла је хиџаб.

Британски фармаколог поријеклом из Нигерије Ханифа Адам почела је прије неколико недјеља да на "Инстаграму" поставља слике Барбике обучене у хиџаб коју је умјесто Барби назвала Хиџарби. Готово истовремено је произвођач те лутке "Мател" пустио у продају Барбике различитих раса и грађе тијела, па се лутка која је до тада била мршава бјелкиња сада нуди у верзији високе, ниске и пуније лутке, а разликује се и по раси. Хиџарби је, за разлику од обичне Барбике коју виђамо у оскудној одјећи, покривена шареним марамама и хаљинама до пода. Адамова је навела да је инспирацију да отвори налог на "Инстаграму" и ставља слике Барбике у хиџабу нашла на тој друштвеној мрежи. (Агенције)

### Притворска јединица Хашког трибунала

# Преминуо генерал Толимир

**БАЊАЛУКА** - Генерал Војске РС у пензији Здравко Толимир (67) преминуо је у понедјељак навече у Шевенингену у затворској ћелији притворске јединице Хашког трибунала који га је у априлу прошле године осудио на доживотну робију због злочина над муслиманима Сребренице и Жепе у љето 1995. године.

- Толимиру је позлило у понедјељак око 21 час у притворској јединици. Примио је хитну медицинску помоћ, али је ипак преминуо - изјавио је портпарол Хашког трибунала Ненад Голчевски. Из Хашког трибунала је саопштено да је предсједник суда Теодор Мерон, према Правилнику о притвору и у складу са надлежношћу суда, наложио спровођење истрага у вези са смрћу Толимира. Истрагу ће водити судија Вагн Јоенсен.

Толимирова супруга, Нада, изјавила је да је муж био болестан, али да му Хаг није дозволио да дође у Београд на лијечење.

Предсједник Борачке организације РС Миломир Савчић каже да је затечен иако је знао да је Толимирово здравље нарушено.

- Није имао адекватну здравствену његу и лијечење, што је оставило посљедице на његово нарушено здравље - рекао је Савчић.

Предсједник РС Милорад Додик у телеграму саучешћа Толимировој породици истакао је да је генерал као патриота и високи војни старјешина дао велики допринос у Одбрамбено-отаџбинском рату. Премијер РС Жељка Цвијановић у телеграму саучешћа истакла је да ће Толимир остати упамћен као изузетан човјек, храбар и частан генерал. Телеграме саучешћа упутили су и предсједник Народне скупштине РС Недељко Чубриловић и лидер СДС-а Младен Босић. Толимир је током рата био помоћник за обавјештајно-безбједносне послове команданта Главног штаба ВРС Ратка Младића.

Г. М.

### Суд БиХ

## Липовцу седам година затвора

**САРАЈЕВО** - Суд БиХ осудио је јуче Дамира Липовца на седам година затвора због убистава, нечовјечног поступања и пљачкања српских цивила у Дервенти. Према пресуди, Липовац је као припадник 103. бригаде ХВО-а у Дервенти и командант логора формираног у школи у Пољарима у јуну 1992. убио двојицу затвореника. Вијеће је утврдило да је Липовац и нечовјечно поступао према заробљеним цивилима у логору. (Срна)

### Сарајево

## Крешићи оптужени

**САРАЈЕВО** - Тужилаштво БиХ подигло је јуче оптужницу против Виде и Јосипа Крешића због ратног злочина над цивилним бошњачким становништвом на подручју Стоца.

Крешићи су оптужени да су као припадници ХВО-а физички мучили једног од четири затворена Бошњака у подрумским просторијама болнице "Коштана". Жртву су у септембру 1993. мучили Бошњаци којима је наређено да пуштају струју кроз његово тијело те је преминуо послије неколико дана. (Срна)

### Брчко

## Ковачевић ослобођен

**БРЧКО** - Апелациони суд Брчко дистрикта јуче је изрекао ослобађајућу пресуду бившем припаднику ХВО-а Пери Ковачевићу, који је оптужен за пљачку и убиство четири Српкиње у октобру 1994. године. У образложењу пресуде наведено је да у обради овог предмета није било доказа који би потврдили наводе из оптужнице, као и да се на исказима непоуздданих свједока нису могли изводити докази. (Срна)

Отварање граница значило би уништење аграра

ФОТО: ГЛАС СРПСКЕ

### САВЈЕТ МИНИСТАРА УТВРДИО ПРИЈЕДЛОГ ПРЕГОВОРА О АДАПТАЦИЈИ ССП-а

# БиХ мора заштитити рибу, вино и поврће

**ПРЕГОВОРИ СА ЕВРОПСКОМ КОМИСИЈОМ 16. ФЕБРУАРА**

Детаљи преговарачке позиције нису за јавност, али приједлог преговарачког тима је да буде заштићен минимум интереса БиХ, каже Шаровић

ПИШЕ: ЖЕЉКА ДОМАЗЕТ
zeljka.glas@gmail.com

**САРАЈЕВО - Савјет министара БиХ утврдио је на јучерашњој сједници приједлог преговарачке позиције БиХ у преговорима са Европском комисијом о адаптацији Споразума о стабилизацији и придруживању (ССП) и упутио га Предсједништву БиХ.**

Приликом преговора делегација БиХ имаће задатак да изнађе прихватљиво рјешење, засновано на уважавању узајамних интереса.

Замјеник предсједавајућег Савјета министара и министар спољне трговине и економских односа БиХ Мирко Шаровић казао је да детаљи преговарачке позиције нису за јавност, али да је приједлог преговарачког тима БиХ да буде заштићен минимум интереса БиХ.

- Приједлог је да се заштите кључне линије колико је то могуће, али да и БиХ са своје стране затражи одговарајуће квоте које се тичу кључних производа. То се односи на рибу, шећер, вино, воће и поврће те да буде омогућен извоз пилећег меса и конзумних јаја у ЕУ. То су, рекао бих, основна начела, а детаљи остају за преговоре и то је уобичајена пракса - рекао је Шаровић. Нагласио је да ни Европска комисија не излази са својом преговарачком позицијом. Додао је да преговори БиХ и Европске комисије почињу 16. фебруара у Сарајеву, те да ће Предсједништво БиХ најдаље за два дана дати своје мишљење о приједлогу преговарачке позиције.

Преговори између БиХ и Европске комисије о адаптирању ССП-а отворени су на захтјев Хрватске која је, позивајући се на принципе традиционалне трговине, затражила да јој и након уласка у ЕУ буду омогућене повластице које је раније имала у трговини са БиХ на основу CEFTA споразума. У РС упозоравају да би то значило отварање граница за робу из цијеле ЕУ, што би у потпуности уништило аграрни сектор.

Влада РС незадовољна је првим разговорима јер ствари које су на столу не иду у корист домаћој производњи, нити су усаглашене унутар БиХ, те је упозорила да би отварање домаћег тржишта за робу из ЕУ било вишеструко штетно за аграрни сектор. Делегација БиХ која преговара поступа на основу преговарачке платформе Предсједништва БиХ које је пристало на принцип традиционалне трговине и фазно отварање тржишта БиХ.

### КЛОКИЋ: ДОМАЋА ПРОИЗВОДЊА МОРА БИТИ ЗАШТИЋЕНА

Шаровић је казао да захтјев ЕУ за прихватање принципа такозване традиционалне трговине није обавезујући за БиХ и да је тај захтјев за БиХ и њене пољопривредне произвођаче неприхватљив и потенцијално погубан.

Шеф Преговарачког тима БиХ са Европском комисијом Хамдо Тињак рекао је да је Савјет министара усвојио основе за почетак преговора са Европском комисијом имајући у виду приступање Хрватске ЕУ.

- Можемо очекивати позитивно мишљење. Очекујем напредак, али мислим да до тога неће доћи на првом састанку - рекао је Тињак. Упитан да ли ће БиХ уназадити ови преговори, Тињак је рекао да се на то питање не може тако једноставно одговорити.

- Што се мене тиче, приступање ЕУ је приоритет број један. А логично је да негдје добијате и губите. Имате приступне фондове, ЕУ је отворила фондове да би државе које су у процесу приступа користиле те фондове - рекао је Тињак.

Министар за економске односе и регионалну сарадњу РС Златан Клокић рекао је за "Глас Српске" да очекује да преговори неће бити вођени на штету БиХ и њених пољопривредних произвођача.

- Надам се да ће домаћа пољопривредна производња бити заштићена и да ће наши пољопривредници моћи да остану мирни - рекао је Клокић.

### Остале тачке

На питање шта је са механизмом координације који је основ за предају апликације за чланство у ЕУ, Мирко Шаровић је рекао да је то завршено и да ће он убрзо бити и објављен.

Министри су јуче подржали, уз сугестије, Акциони план за реализацију приоритета из Извјештаја Европске комисије о БиХ за 2015. годину, који ће бити уграђени у Програм рада Савјета министара за ову годину, као и препоруке које се односе на ниже нивое власти у БиХ.

Савјет министара је на приједлог Министарства безбједности донио одлуку о измјени и допунама одлуке о формирању Координационог тијела за питања миграција.

# Друштво

Пресуда Суда БиХ

## Кекеровићу двије године условно

**САРАЈЕВО** - Суд БиХ прихватио је јуче споразум о признању кривице и осудио Радована Кекеровића на условно двије године затвора и 5.000 КМ за кривично дјело организовани криминал и пореска утаја.

Он је проглашен кривим јер је као директор правног лица организацију послова препустио сину М. К., чиме је постао одговоран за незаконито пословање и стицање противправне имовинске користи за себе, М. К. и правно лице у износу 3.885.056 КМ утајеног пореза. Кекеровић је у својим пословним књигама и ПДВ пријавама приказао лажне податке о стеченом опорезивом приходу од 2006. до 2009, с циљем избјегавања плаћања пореских обавеза.

Н. Т.

Фоча

## Помоћ у набавци опреме

**ФОЧА** - Универзитетску болницу Фоча и Медицински факултет јуче је посјетио амбасадор Србије у БиХ Станимир Вукићевић који је руководству ове двије установе обећао помоћ у опремању ангиосале и лабораторије за докторске студије.

Вукићевић је навео да фочанска болница покрива велики простор од Требиња до Зворника и да је неопходно да буде добро опремљена.

Р.Ђ.

Министарство спољне трговине и економских односа

## Под контролом пет извозника меса

**САРАЈЕВО** - Министарство спољне трговине и економских односа БиХ у посљедња четири мјесеца, заједно са надлежним институцијама БиХ и ентитета, спроводи контролу пет објеката који се баве бесцаринским извозом меса у Турску, током чега су евидентиране одређене неправилности.

Рекао је то јуче у Дому народа БиХ министар спољне трговине и економских односа Мирко Шаровић, одговарајући на питања делегата. Истакао је да још не може говорити о конкретним именима фирми. Турска је одобрила бесцарински увоз меса, а да би извезли што веће количине поједине фирме из БиХ су увозиле месо из других земаља, а затим га пласирале на турско тржиште, чиме је споразум директно нарушен.

Министар цивилних послова БиХ Адил Османовић је на питања делегата казао да је до јуче у БиХ било 19.496 лица обољелих од грипа, од чега су у РС регистрована два смртна случаја. Један је, појашњава он, посљедица свињског грипа, а анализа узрочника другог смртног случаја још је у току.

Говорећи о опасности по грађане БиХ од зика вируса, он је навео да је Свјетска здравствена организација доставила БиХ сет препорука, а међу њима је поменута и рестрикција путовања у ризичне земље, као и трговине са тим државама.

Ж. Д.

Бањалука

## Сахрањен посљедњи логораш из Аушвица

**БАЊАЛУКА** - Посљедњи бањалучки логораш из злогласног фашистичког логора Аушвиц Мирјана Стојановић сахрањена је јуче у Бањалуци.

Стојановићева је преминула у недјељу у 93. години. Она је одликована бројним признањима, а добитник је и плакете града Бањалука, која се додјељује поводом 22. априла, Дана ослобођења града. (Агенције)

Добој

## Кандидат за градоначелника у договору са коалицијом

**ДОБОЈ** - Предсједник СНСД-а Милорад Додик рекао је јуче у Добоју да ће кандидат за градоначелника овог града бити усаглашен са коалиционим партнерима, додавши да у вези са тим неће бити никаквих калкулација.

Он је навео да ће окупити све важне факторе у Добоју који ће стати иза заједничког приједлога, који треба да обезбиједи низ симбола.

- Један од њих је да Добој, у политичком смислу, интегришемо са оним што јесте РС, а не да се усмјерава у причу о турском свијету, која је девастирана, непотребна и која није ништа добро донијела Добоју осим негативне конотације. Та прича је донијела добро само једном броју људи који су то подржавали - истакао је Додик.

Д. Д.

Републички девизни инспекторат

## Власт није одговорна за афере у БИБ-у

**БАЊАЛУКА** - Директор Републичког девизног инспектората Зорица Цвијановић истакла је да се у записнику овог инспектората о контроли спроведеној у Балкан инвестмент банци (БИБ) не спомиње веза између одговорних лица Банке и власти Српске.

Она је негирала да постоји тајни записник из којег се види да извјештај о контроли Девизног инспектората доказује да је ријеч о пљачки Литванаца за коју је знала власт РС.

- Инспекцијски надзор рађен је у координацији са МУП-ом РС и Специјалним тужилаштвом, одговорно и професионално. Контрола је вршена управо по налогу Владе - навела је она.

Премијер РС Жељка Цвијановић изјавила је да није тачно да је власт помагала пљачку БИБ, те додала да записник није тајан и да су за њега знале установе које су истраживале криминал у БИБ-у. Агенција за банкарство РС саопштила је да је из записник Девизног инспектората о контроли БИБ видљиво да није адекватно урађена контрола девизног и спољнотрговинског пословања банке. БИБ је након докапитализације постала власништво РС и постала Банка Српске. (Агенције)

Цијела траса асфалтирана у два носива слоја
ФОТО: Д. ДУЈИЋ

Предсједник РС обишао градилиште

# Возила на дионици Прњавор-Добој од јуна

Приоритет да се заврше објекти чија је изградња у току, првенствено тунел у Слатинцима и мост преко ријеке Укрине, рекао Топић

ПИШЕ: ДИЈАНА ДУЈИЋ
krozrs@glassrpske.com

**ДОБОЈ - Дионица аутопута Прњавор-Добој у дужини од 36 километара биће изграђена до почетка јуна када ће бити успостављен и саобраћај.**

Ово је поручено јуче након што су предсједник РС Милорад Додик, министар саобраћаја и веза Нећо Трнинић, директор "Аутопутева РС" Душан Топић и власник компаније "Интеграл инжењеринг" Слободан Станковић обишли ову дионицу. Топић је рекао да је приоритет да се заврше објекти чија је изградња у току, првенствено тунел у Слатинцима и мост преко ријеке Укрине. Он је подсјетио да је готово цијела траса асфалтирана у два носива слоја и да преостаје постављање трећег слоја.

Трнинић је истакао да је задовољан динамиком извођења радова на дијелу аутопута Добој-Прњавор.

- Имали смо среће са временским условима тако да смо у овом зимском периоду успјели надокнадити дио закашњења који је настао услед поплава из 2014. - рекао је Трнинић.

Додик је подсјетио да је идеја о изградњи аутопута Добој-Бањалука настала у априлу 2006. године, када је одбачено да то буде рехабилитација и модернизација постојећег магистралног путног правца. Додик је оцијенио да ће траса аутопута од Прњавора до Бањалуке, која, како наводи, иде одређеном динамиком, бити готова до прољећа 2018. године.

Према његовим ријечима, у наредном периоду очекује се наставак изградње других објеката аутопутног карактера у РС, те да се са Кинеском развојном банком преговара да то буде траса Бањалука-Мркоњић Град, али исто тако и дионица од Раче према Бијељини.

### ДОДИК: ОЧЕКУЈЕ СЕ НАСТАВАК ГРАДЊЕ ДРУГИХ ОБЈЕКАТА

- Идеја је да овај аутопут, који је већ кренуо из Бањалуке, заврши на коридору 5Ц, споји се на њега, а негдје код Шамца издвоји и иде даље према Брчко дистрикту, те према Бијељини и граници са Србијом - навео је Додик.

Он је подсјетио да је раније изграђено 48 километара аутопута од Бањалуке до Градишке, на којем има проблема са границом према Хрватској, која је постала чланица ЕУ, а на којој је предвиђена изградња моста. Према његовим ријечима морају се обновити све процедуре, те се нада добром исходу. Изградња дионице Добој-Прњавор финансирана је кредитним средствима Европске банке за обнову и развој у износу од 180 милиона евра, а дионица Бањалука-Прњавор из кредитног уговора са Европском инвестиционом банком у износу од 160 милиона евра.

### Радници

Власник компаније "Интеграл инжењеринг" Слободан Станковић истиче да је на траси ангажовано од 600 до 1.000 радника, као и сва грађевинска оператива. Станковић је навео да ускоро предстоји пуштање у саобраћај дионице од 10 километара од Маховљанске петље до Друговића ради растерећења саобраћаја до Лакташа и Бањалуке. Дејвид Пратен, представник компаније "ИРД ептис" која је задужена за ревизију израде пројекта и надзор изградње аутопута, рекао је да су у току завршни радови на овој дионици, изразивши задовољство што ће се окончати током љета.

**Фоча**

## Почиње изградња пута

**ФОЧА** - Пробијање макадамског пута десном обалом ријеке Таре, који ће омогућити бржи развој рафтинг туризма, почеће средином априла. Ово је резултат споразума који су јуче потписали начелник општине Фоча Радисав Машић и замјеник министра одбране БиХ Борис Јеринић, а којим је дефинисано да ће радове изводити механизација Оружаних снага БиХ. Изградња пута коштаће око милион и по КМ.

Р. Ђ.

**Кормак**

## Заједничким радом до бољег живота

**ПРЊАВОР** - Амбасадор САД у БиХ Морин Кормак изразила је задовољство током јучерашње посјете Прњавору што је од представника националних мањина чула да сви становници заједнички раде на стварању бољих услова за живот. Кормакова, која се састала са начелником Синишом Гатарићем и предсједником Скупштине општине Борком Лукановићем, рекла је да је дошла у Прњавор како би разговарала о питањима од значаја за општину. (Срна)

**Добој**

## Завршен пројекат ЦЕСТА

**ДОБОЈ** - Директор USAID-а у БиХ Петер Дафи и представник Католичке службе за помоћ Марк де Силва посјетили су јуче Добој поводом завршетка пројекта "Обновом инфраструктуре до економског јачања заједница" (ЦЕСТА). Пројекат инфраструктурне обнове вриједности око 2,1 милион КМ финансирао је USAID, уз учешће Добоја и Католичке службе за помоћ са око 30 одсто. (Срна)

**Бојић**

## Спровести реформе

**САРАЈЕВО** - Предсједавајући Заједничке комисије за људска права Парламента БиХ Борислав Бојић истакао је јуче да би надлежне институције требало да спроведу неопходне реформе у области образовања.

- Апелујем на институције да раде на јачању свијести о стратешкој улози образовања у развоју БиХ - навео је Бојић поводом 9. фебруара, Међународног дана образовања. (Срна)

### Пацијенти у Вишеграду поново имају здравствену заштиту

# Здравствени радници прекинули штрајк

**ВИШЕГРАД** - Захваљујући интервентној уплати Фонда здравственог осигурања (ФЗО) РС од 110.000 КМ и помоћи општине од 15.000 КМ, радници Дома здравља у Вишеграду добили су једну и по плату.

Потврдио је ово директор Дома здравља у Вишеграду Љубиша Шкипина, нагласивши да је свих 65 радника ове здравствене установе у понедјељак прекинуло штрајк.

- Радници су добили пола плате за октобар, те плату за новембар и више не постоје разлози за даљу обуставу рада - казао је Шкипина.

Подсјећа да је штрајк у овој здравственој установи почео 5. фебруара због неисплаћених плата, а у том периоду био је организован законски минимум процеса рада.

Специјалиста породичне медицине у Дому здравља Хан Пијесак, др Славиша Мировић рекао је да су захваљујући мањој донацији пријатеља из дијаспоре добили неколико вакутајмера, газу, вату и још нешто ситног материјала, али недовољно да би могли нормално радити.

Тешка ситуација је и даље у Дому здравља Ново Горажде, чији директор Јелена Гавриловић подсјећа да је општина затражила сагласност од Министарства финансија РС да се кредитно задужи, те да тај начин помогне и Дому здравља.

- Све наде полажемо у општину, уколико им Министарство одобри кредитно задужење, помоћи ће нам да деблокирамо рачун, а до тада нажалост највише испаштају пацијенти који немају услове за лијечење - рекла је Гавриловићева и додала да је за деблокаду рачуна потребно око 90.000 КМ, а рачун Дома здравља је у константној блокади од јула прошле године.

М. Л.

### Влада РС обуставила извршење одлуке Скупштине општине Братунац

# Османовић незаконито у фотељи предсједника

**Влада сматра да није испоштована законска процедура за сазивање сједнице на којој је Ћазим Јусуповић смијењен, а Адил Османовић именован за предсједника Скупштине општине, па је одлука о смјени предсједника нелегална**

Сједница Скупштине општине Братунац
ФОТО: ГЛАС СРПСКЕ

ПИШЕ: МАРИЈАНА МИЉИЋ
marijanam@glassrpske.com

**БАЊАЛУКА - Влада РС обуставила је извршење одлуке Скупштине општине (СО) Братунац којом је са мјеста предсједника СО разријешен Ћазим Јусуповић (СДА) и именован Адил Османовић (СДП) јер је утврђено да је одлука незаконита.**

У "Службеном гласнику РС" објављено је да Влада РС на приједлог Министарства управе и локалне самоуправе обуставља одлуку о избору предсједника Скупштине општине коју је донијела СО Братунац 25. децембра прошле године због кршења Статута и Пословника овог локалног парламента. Извршење одлуке обустављено је до доношења одлуке надлежног суда.

Влада је овакву одлуку донијела након што се министарству обратио Јусуповић који је навео да су именовањем Османовића прекршени Статут и Пословник Скупштине општине Братунац јер је сједницу локалног парламента могао да сазове само он, што није испоштовано.

И Влада сматра да није испоштована законска процедура за сазивање сједнице, односно да је она сазвана у супротности са Законом о локалној самоуправи.

- Наиме, сједницу је на захтјев групе од 14 одборника сазвао потпредсједник СО иако се из приложене документације не може закључити да је предсједник био спријечен или одбио да је сазове. Потпредсједник СО је, у конкретном случају, могао сазвати сједницу само под условом да је предсједник одбио или био спријечен да то уради, што није доказано у изјашњењу Скупштине општине Братунац - кажу у Влади.

**ЈУСУПОВИЋ: МЛАЂЕНОВИЋ ЖЕЛИ КОНТРОЛУ НАД РАДОМ СКУПШТИНЕ**

Јусуповић тврди да је на захтјев одборника да закаже ванредну сједницу локалног парламента одржао колегијум и рекао да ће у року од 15 дана сазвати сједницу.

Адил Османовић

Ћазим Јусуповић

- Међутим, начелник Братунца Недељко Млађеновић тражио је да се сједница одржи у року од пар дана - тврди он.

Појашњава да је на крају сједница и одржана на инсистирање појединих одборника и Млађеновића мимо законских процедура, те да је на њој именован Османовић за предсједника локалног парламента.

Сједницу је водио потпредсједник Миладин Јокић, а Јусуповић тврди да ју је сазвао најстарији одборник Саво Вујић.

- Сазивањем сједнице СО на тај начин прекршени су Статут и Пословник парламента - казао је Јусуповић и додао да он није одбијао да сазове сједницу већ је инсистирао на томе да се придржавају законских процедура.

**СЈЕДНИЦУ МОГАО ДА ЗАКАЖЕ САМО ЈУСУПОВИЋ**

Тврди да је смијењен због тога што Млађеновић жели да има контролу над радом СО.

- Смијењен сам јер не желим да се ради мимо закона. Међутим, Млађеновићу такви људи не требају - истакао је Јусуповић, који је изабран за предсједника Скупштине 13. октобра, након што је смијењен Османовић.

С друге стране, Османовић тврди да је он на ову функцију именован легално, те да су за заседање сједнице Скупштине општине испуњени сви услови.

- На сједници локалног парламента 14 одборника гласало је за смјену Јусуповића. Након његове смјене одлуком скупштинске већине ја сам изабран на предсједника Скупштине. Ту не видим ништа спорно - казао је Османовић и додао да још нису добили одлуку Владе РС да је његово именовање спорно.

Млађеновић јуче није одговарао на наше позиве.

### Гласање

За посљедњу промјену предсједника Скупштине општине Братунац гласали су одборници из Клуба СДА-СБиХ и то њих четири, те три одборника СДС-а, два НДП-а, по један из ДНС-а и СРС "Др Војислав Шешељ" као и два одборника који самостално дјелују у Скупштини.

# Панорама

**320.766** КМ исплаћено је 2015. из буџета Дервенте за подстицаје пољопривредне производње. Максималан износ је 3.000 КМ, док су за газдинства са 25 и више музних грла подстицаји по основу једног или више видова производње били 5.000.

**319.000** КМ износи материјална штета настала на имовини коју су угрозили пожари у прошлој години на подручју Приједора и мања је за 16.000 КМ него 2014. године, док су приједорски ватрогасци лани интервенисали 287 пута.

## Словенац Иван Навој жели да у Српској подијели своја искуства у борби са вишком килограма

# За двије године 141 кг мање

Од тренутка када је започео своју битку Навој није ушао у продавницу, не једе фабрички произведену храну, а сваки дан плива по осам сати

ПИШЕ: МИЛИЈАНА ЛАТИНОВИЋ
milijanal@glassrpske.com

**БАЊАЛУКА - Годину након што сам одлучио да побиједим својих 250 килограма и добијем највећу животну битку, ону са самим собом, кћерка Сузана је пожељела да је на дан вјенчања испратим до олтара. То је био мотив више, још један покретач и доказ да сам на правом путу.**

Овако је своју несвакидашњу причу почео Словенац Иван Навој, који је на прагу шесте деценије живота за двије године смршао 141 килограм. Он је недавно боравио у Бањалуци како би у Српској подијелио своја искуства у борби са вишком килограма.

- Довести себе у ситуацију да имате 250 килограма, ниво шећера у крви 22, притисак 200/150 значи стајати на рубу живота и смрти - казао је Навој којем је најтежи био тренутак одлуке, како и када почети. Требало је побиједити властиту психу, пронаћи унутрашњи мир и снагу да помогне себи.

- Девет мјесеци сам размишљао, тражио начин како да побиједим себе. У том периоду смршао сам 30 килограма, утврдио стратегију и одредио циљ - испричао је Навој.

Његова прича не би била необична да није успио сасвим сам, без икаквих дијета, препарата или гладовања.

Истиче да су јака воља, унутрашња снага, природна храна и физичка активност, његов рецепт. У својој борби овај инжењер грађевине пливао је више од 5.000 сати.

**2013.**

**250** килограма

Ниво шећера у крви **22**

Притисак **200/150**

Иван Навој, 2013. године са својих 250 килограма

ФОТО: Ј. ЂУРЂЕВИЋ

**ЋЕРКИНО ВЈЕНЧАЊЕ, МОТИВ ДА СМРША**

**2015.**

**110** килограма

Ниво шећера у крви **5,5**

Притисак **125/85**

Иван Навој написао књигу о својој животној борби

ФОТО: Ј. ЂУРЂЕВИЋ

Доказ да постоји пут мршављења без дијета, таблета и осталих препарата јесте књига "Како упасти у властите панталоне" коју је Навој објавио прошле године тренутно само на словеначком језику. Иако је, како каже, битка била само његова, подршка породице много му је значила.

### Издавач

Са жељом да помогне свима који се боре с вишком килограма, Иван Навој жели књигу да објави и на говорном подручју БиХ.

Истиче да вјерује да књига може бити добар путоказ у борби за здрав живот.

- Нека пут до вашег одредишта буде краћи и лакши од мог - поручио је Навој.

Од тренутка када је започео своју битку, каже није ушао у продавницу, не једе фабрички произведену храну, а сваки дан плива по осам сати. Један од његових "рецепата" јесте да нема одустајања.

### ПЛИВАО ВИШЕ ОД 5.000 САТИ

Његова исхрана базирана је на домаћој храни, коју производи у свом врту, затим шумским плодовима, а од слаткиша конзумира домаћи мед и воћне мармеладе из властите кухиње. Своја искуства радо преноси свима, а основао је и Друштво здраве прехране у Словенији. Сви којима је потребна помоћ могу му се обратити путем мејл адресе inavoj@gmail.com.

## Покренут поступак принудне наплате

# ШГ "Врбања" дугује 780.000 КМ

**КОТОР ВАРОШ** - Одборници Скупштине општине Котор Варош усвојили су план утрошака средстава од накнаде по основу продаје шумских дрвних сортимената за ову годину, уз закључак да се покрене поступак принудне наплате средстава према Шумском газдинству "Врбања" у износу од 780.000 КМ.

Ову иницијативу су покренули одборници ПДП-а, а истакнуто је да дуг ШГ "Врбања" из 2014. године износи 94.000 КМ, а за прошлу годину 686.000 марака.

Начелник општине Далибор Вучановић је упознао одборнике да и поред упућених дописа "Шумама Српске", Министарству пољопривреде, шумарства и водопривреде и Пореској управи још није достављена повратна информација о измирењу законских обавеза према локалној заједници.

Д. К.

ВЕЛИКА ЗАИНТЕРЕСОВАНОСТ ЖЕНА ЗА ОСМОМАРТОВСКА ПУТОВАЊА

## Цијене аранжмана:

**Требиње** 185 КМ
превоз, два ноћења, три дана, обилазак манастира

**Златибор** 65 КМ
ноћење са доручком

**Будимпешта** 110-119 КМ
превоз, ноћење са доручком

**Милано** 360 КМ
превоз аутобусом и три ноћења са доручком

**Фиренца** 260 КМ
превоз, два ноћења плус обилазак

**Малдиви** 2.500 КМ
превоз, осам ноћења

Романтично путовање за Дан жена најљепши поклон
ФОТО: АРХИВА

ЦИЈЕНЕ АРАНЖМАНА ОД 110 ДО 2.500 КМ

# Даме бирају од Требиња до Малдива

Жене већ увелико резервишу путовање у неку од европских метропола, најчешће са пријатељицама, а све је више и центлмена који путовањем желе да обрадују своје љепше половине

ПИШЕ: МИЛИЈАНА ЛАТИНОВИЋ
milijanal@glassrpske.com

**БАЊАЛУКА - Заинтересованост жена у Српској за осмомартовска путовања и ове године је велика, а многе припаднице њежнијег пола за свој дан бирају дестинације од Требиња до Малдива.**

Иако је до 8. марта остало нешто мање од мјесец, запослени у туристичким агенцијама широм РС имају пуне руке посла. Жене већ увелико резервишу путовање у неку од европских метропола, најчешће са пријатељицама, а све је више и центлмена који путовањем желе да обрадују своје љепше половине.

### Љетовања

У туристичким агенцијама широм Српске истичу да већ сада имају разноврсну понуду дестинација и аранжмана за љетовања.
- Продаја аранжмана за љето је почела, а као и прошле године најатрактивнија дестинација је Грчка - рекли су у агенцијама.

**ЖЕНЕ ИЗ ПРЕДУЗЕЋА НАЈЧЕШЋЕ ПУТУЈУ ОРГАНИЗВОВАНО**

- Сваке године приуштим себи неко путовање, јер то су најљепше успомене и богатство које вам нико не може одузети. Прошле године била сам у Будимпешти, а ове ћу да обиђем Грац и уживам у његовим чарима и шопингу - рекла је Бањалучанка Горана Радошевић.

У бањалучкој агенцији "Себастијан" за Дан жена имају у понуди двије дестинације, Требиње и Милано.

- Заинтересованост је велика. Полазак за Требиње планиран је 11. марта, а цијена од 185 КМ обухвата два ноћења, обилазак манастира Тврдош и Грачаница, те излет у Дубровник - рекли су у агенцији "Себастијан" и додали да је путовање у Милано планирано дан раније, а у цијену од 360 КМ укључен је превоз аутобусом и три ноћења с доручком.

У агенцији "Вуковић" у Приједору истичу да је сваке године велика заинтересованост за осмомартовска путовања, а најтраженија је Будимпешта гдје за превоз и ноћење с доручком треба издвојити 110 КМ. За ову дестинацију како кажу, већ имају попуњена три термина у марту.

- Најчешће је ријеч о организованом путовању дама из неких предузећа, мада има и појединачних уплата. Доста су тражене Фиренца, Венеција и Праг - рекли су у овој агенцији.

Да жене за свој празник радо бирају путовања, потврдили су нам и у туристичкој агенцији "Хепи травел" у Бијељини.

- Имамо попуњене термине за одлазак у Сомбор, Санремо и Будимпешту - рекли су у овој агенцији.

Наглашавају да цијена аранжмана углавном зависи од броја ноћења, а међу најскупљим, за које се распитују они са "дебљим новчаником" јесу Малдиви по цијени од 2.500 КМ колико је потребно издвојити за пут и осам ноћења. У туристичкој агенцији "Истра турс" у Добоју кажу да су готово сви аранжмани које нуде поводом 8. марта распродати.

- У понуди имамо Златибор по цијени од 65 КМ за једно ноћење с доручком, док је цијена истог аранжмана у Будимпешти 110 КМ - рекли су у овој агенцији додавши да је у ову цијену укључен и превоз. Истичу да заинтересованих има и за путовања у Санремо и Праг.

**Костајница**

## Више умрлих него рођених

**КОСТАЈНИЦА** - Матични уред Костајница навео је јуче да су прошле године на подручју општине умрле 64 особе док су у истом периоду рођене 32 бебе.

- Број рођених у поређењу са 2014. годином мањи је за пет, док је број умрлих већи за два одсто - рекли су у Матичном уреду. (Срна)

**Брод**

## Побољшати животну средину

**БРОД** - Начелник Брода Илија Јовичић рекао је јуче да је радна група за праћење стања ваздуха на подручју Славонског Брода и Брода одржала састанак на којем је било ријечи о праћењу стања заштите животне средине кроз контролу и утврђивање степена чистоће ваздуха.

- Надам се да ће сви учесници пронаћи заједничко рјешење за побољшање положаја и степена очувања животне средине, као и начин да се све емисије штетних гасова сведу на минимум - навео је Јовичић. (Срна)

**Пале**

## Трио "Шкваре валц" одржао концерт

**ПАЛЕ** - Трио "Шкваре валц" је у оквиру манифестације "Година културе БиХ - Аустрија 2016" у Културном центру Пале одржао концерт којем је присуствовао и амбасадор Аустрије у БиХ Мартин Памер. Памер је послије концерта истакао да ће у оквиру "Године културе" у БиХ бити организовано више од 50 културних манифестација на којима ће бити промовисана аустријска музика, књижевност и сликарство. (Срна)

**Нови Град**

## Коцка се сваки четврти ђак

**НОВИ ГРАД** - Младима у Новом Града главни мотиви за коцкање су забава и зарада, саопштио је јуче општински Тим за борбу против дроге, алкохола и пушења.

- Истраживањем је био обухваћен 101 ученик Средњошколског центра "Ђуро Радмановић". Резултати су показали да се коцка 25 ђака или 24,76 одсто - рекли су у Тиму за борбу против дроге, алкохола и пушења. (Срна)

Општина Лакташи о пројекту у области саобраћаја

# Обезбиједити услове за коришћење ауто-стазе

**ЛАКТАШИ** - Ауто-стаза, која се налази на подручју некадашње касарне "Крајишких бригада" Залужани, с обзиром на то да не испуњава потребне аспекте безбједности, неће бити у употреби док ови аспекти не буду обезбијеђени. Рекли су ово у општини Лакташи, која је једини власник подручја на којем се налази ова ауто-стаза.

Republika Srpska
Republičke uprave za geodetske i imovinsko-pravne poslove Banja Luka
PODRUČNA JEDINICA LAKTAŠI
06.02.2016
Područna jedinica: LAKTAŠI
Katastarska općina: SP_BUKOVICA
NAR.I KZ BROJ
ZK ulošci: 483
Zemljišnoknjižni izvadak
A
Popisni list
B
Vlasnički list
C
Teretni list

Земљишнокњижни извадак о власништву земље гдје је ауто-стаза

- Планирани радови на отварању путне комуникације за насеља Трн, Јаблан и Буковица предвиђени су као привремено рјешење, али то не значи да љубитељи ауто-мото спорта неће бити у могућности да користе ауто-стазу за вријеме одржавања трка - нагласили су у овој општини. Додали су да су информације, које су се појавиле протеклих дана, нетачне, те да су због појединаца и њихових личних интереса злоупотријебљени искрени љубитељи ауто-мото и картинг спорта.

- Ова локална заједница нема закључен ниједан уговор са физичким или правним лицем о коришћењу ове ауто-стазе. Убудуће свако нарушавање власништва и ометање овлашћених службених лица општинске управе у раду, биће санкционисано у складу са позитивним законским прописима - поручили су у овој општини. Напоменули су да, осим у случају када је требало делегирати одговорност за несрећни случај, када је на поменутој стази у августу 2015, у судару камиона и мотоцикла, страдао младић Р. М. (28), нису обавијештени о било којим активностима које су се одвијале на третираном подручју нити се са њимаико консултовао у вези са било чим.

Д. С.

# Бизнис

## БЕРЗА БАЊАЛУКА

### СЛУЖБЕНО БЕРЗАНСКО ТРЖИШТЕ

| Назив емитента | Просјечна цијена | Промјена | Промет |
|---|---|---|---|
| Република Српска - измирење ратне штете 10 | 68,08 | -0,03 | 265.295,40 |
| Република Српска - измирење ратне штете 9 | 74,40 | -0,40 | 109.217,68 |
| Република Српска - измирење ратне штете 6 | 81,53 | -0,46 | 15.083,58 |
| Република Српска - измирење ратне штете 8 | 76,00 | -0,13 | 14.272,80 |
| Република Српска - измирење ратне штете 7 | 79,00 | -0,63 | 11.771,00 |
| Република Српска - измирење ратне штете 3 | 84,00 | 0,00 | 10.752,00 |
| Република Српска - измирење ратне штете 1 | 85,00 | 0,00 | 3.248,36 |
| Телеком Српске а.д. Бањалука | 1,60 | 0,00 | 1.705,60 |
| Хидроелектране на Требишњици а.д. Требиње | 0,34 | -5,56 | 1.566,72 |
| Бањалучка пивара а.д. Бањалука | 1,49 | 0,00 | 412,73 |

### ФОНДОВИ

| Назив емитента | Просјечна цијена | Промјена | Промет |
|---|---|---|---|
| ЗИФ Актива инвест фонд а.д. Бањалука | 2,40 | -0,83 | 48,00 |
| ЗИФ БЛБ - профит а.д. Бањалука | 2,91 | 0,00 | 0,00 |
| ЗИФ Борс инвест фонд а.д. Бањалука | 2,10 | -2,78 | 35,70 |
| ЗИФ Еуроинвестмент фонд а.д. Бањалука | 12,32 | 0,00 | 492,80 |
| ЗИФ Инвест нова фонд а.д. Бијељина | 0,04 | 0,00 | 0,00 |
| ЗИФ Јахорина Коин а.д. Пале | 1,66 | 0,00 | 207,50 |
| ЗИФ Кристал инвест фонд а.д. Бањалука | 4,94 | 1,23 | 439,80 |
| ЗИФ Полара инвест фонд а.д. Бањалука | 3,80 | -0,26 | 8.129,80 |
| ЗИФ Привредник инвест а.д. Бањалука | 1,40 | 0,00 | 0,00 |
| ЗИФ Униоинвест а.д. Бијељина | 0,39 | 0,00 | 0,00 |
| ЗИФ ВБ фонд а.д. Бањалука | 1,61 | 0,00 | 0,00 |
| ЗИФ ВИБ фонд а.д. Бањалука | 4,75 | 0,00 | 0,00 |
| ЗИФ Цептер фонд а.д. Бањалука | 7,99 | 0,13 | 4.857,00 |

## БЕРЗА САРАЈЕВО

### КОТАЦИЈА ОБВЕЗНИЦА

| Инвестициони фонд | Средњи курс | Промјена курса | Вриједност |
|---|---|---|---|
| ФБиХ обвезнице ратна потразивања сер. С | 35.82 | 9.98 | 21,133.80 |
| ФБиХ обвезнице ратна потраживања сер. А | 87.40 | 0.00 | 1,949.02 |
| ФБиХ обвезнице ратна потраживања сер. Б | 90.21 | 0.00 | 1,754.58 |
| ФБиХ обвезнице ратна потраживања сер. Ц | 88.00 | 0.00 | 1,503.92 |
| ФБиХ обвезнице ратна потраживања сер. Д | 84.00 | 0.00 | 1,435.56 |

### ПРИМАРНО СЛОБОДНО ТРЖИШТЕ

| Дионичко друштво | Средњи курс | Промјена курса | Вриједност |
|---|---|---|---|
| ИК Банка д.д. Зеница | 57.00 | -3.36 | 1,425.00 |
| ЈП Електропривреда БиХ д.д. Сарајево | 16.00 | 6.67 | 1,600.00 |

### СЕКУНДАРНО СЛОБОДНО ТРЖИШТЕ

| Дионичко друштво | Средњи курс | Промјена курса | Вриједност |
|---|---|---|---|
| ТЕО д.д. Сарајево | 0.79 | 1.28 | 14,721.65 |

**ДОБИТНИК**
ЗИФ КРИСТАЛ ИНВЕСТ ФОНД АД БАЊАЛУКА
Цијена (КМ) 4,94 — Промјена 1,23%

**ГУБИТНИК**
ЗИФ БОРС ИНВЕСТ ФОНД АД БАЊАЛУКА
Цијена (КМ) 2,10 — Промјена -2,78%

## СВЈЕТСКИ ИНДЕКСИ

### Европске берзе

| Индекс | Вриједност | Промјена (%) |
|---|---|---|
| FTSE 100 (Feb 9) | 5,648.90 | -0.72 |
| CAC 40 (Feb 9) | 4,010.98 | -1.38 |
| DAX (Feb 9) | 8,885.80 | -1.05 |

### Америчке берзе

| Индекс | Вриједност | Промјена (%) |
|---|---|---|
| Nasdaq (Feb 09) | 4,300.43 | 0.39 |

### Азијске берзе

| Индекс | Вриједност | Промјена (%) |
|---|---|---|
| Nikkei 225 (Feb 9) | 16,085.44 | -5.71 |
| Straits Times (Feb 5) | 2,623.21 | 2.47 |
| Hang Seng (Feb 5) | 19,288.17 | 0.54 |

**Европске банке**

## Пале цијене фјучерса

**ЛОНДОН** - Цијене фјучерса европских банака пале су јуче због нарастајуће забринутости у погледу "здравља" водећих регионалних кредитора, а у свјетлу сигнала глобалног економског успоравања.

Индекс Euro Stoxx за банкарске фјучерсе спустио се за 0,7 процената. Приноси на италијанске и португалске обвезнице су истовремено скочили, што би могло да изврши додатни притисак на акције. Банкарски индекс STOXX Europe 600 изгубио је на вриједности око 24 процента. (Танјуг)

**Цијена акција на Токијској берзи нижа за пет одсто**

# Највећи пад акција од јуна 2013. године

**ТОКИО** - Акције на Токијској берзи пале су јуче за више од пет одсто, чиме је настављен суноврат вриједности глобалних берзанских индекса, а након што је снажно јачање јена наштетило извозницима, а бојазан у погледу стања глобалне економије "отјерала" инвеститоре ка сигурним уточиштима.

Пад јапанских акција, највећи у процентима од јуна 2013, услиједио је након посртања европских и америчких берзи, до ког је дошло

због забринутости у погледу стања финансијског сектора у условима успоравања раста глобалне економије.

Највећи губитници током трговања на Токијској берзи биле су акције највећих јапанских банака и водеће брокерске куће Номура, док су акције произвођача аутомобила "Тојоте" пале за више од шест одсто.

Главни индекс Токијске берзе, Никеи 225, пао је за 5,40 одсто, да би на завршетку трговања био закључен на 16.085,44 поена. Долар је "склизнуо" испод 115 јена, што је његов најнижи ниво од краја 2014. године.

Такође, приноси на десетогодишње јапанске државне обвезнице су први пут у историји пали испод нуле. (Танјуг)

**ИЕА предвиђа погоршање ситуације на тржишту нафте**

Цијене сирове нафте пале су више од 70 одсто од средине 2014. године

ФОТО: АГЕНЦИЈЕ

# "Црно злато" све јефтиније

Будући да је тржиште већ презасићено нафтом, веома је тешко очекивати значајнији раст цијена на краћи рок, стоји у извјештају ИЕА

**ПАРИЗ - Презасићеност глобалног тржишта нафтом ће у првој половини ове године бити већа него што је предвиђено, што повећава ризик од новог пада цијена, будући да Организација земаља извозница нафте (ОПЕК), Иран и Ирак повећавају производњу док раст тражње успорава, оцјењује Међународна агенција за енергетику (ИЕА).**

- У том периоду понуда би могла да премаши тражњу за просјечних 1,75 милиона барела дневно, а прошломјесечна процјена била је 1,5 милиона барела - наведено је у јуче објављеном извјештају ИЕА.

ИЕА је, такође, задржала прогнозу раста глобалне тражње нафте за ову годину, на око 1,2 милиона барела дневно.

**ЦИЈЕНА НА 12-ГОДИШЊЕМ МИНИМУМУ**

Иран је у јануару повећао производњу, након укидања међународних санкција тој земљи и ирачка продукција нафте је достигла рекорд, а и Саудијска Арабија је повећала ниво производње.

- Будући да је тржиште већ презасићено нафтом, веома је тешко очекивати значајнији раст цијена на краћи рок - додато је у извјештају.

**32,63**
милиона барела дневна производња у земљама ОПЕК-а

**1,75**
милиона барела дневно производња за коју нема купаца

### Цијене

Америчка "лака" нафта WTI за испоруку у марту у понедељак је "потонула" 3,9 одсто, на 29,69 долара за барел, док је "брент" за априлске испоруке пао 3,5 процената, на 32,88 долара. Међутим, цијена нафте WTI већ јуче је порасла за 1,0 одсто, на 30,01 долар, док је "брент" ојачао 0,4 процента, на 33,00 долара.

Иако су цијене "црног злата" живнуле након спекулација да би ОПЕК могао да се договори са нечланицама нафтног картела о редуковању продукције, у ИЕА кажу да је вјероватноћа координисаног смањења производње веома мала.

- У јануару производња унутар ОПЕК-а, који броји 13 чланица, порасла је за 280.000 барела дневно, на 32,63 милиона, што је за 900.000 барела дневно више од просјечних потреба те групе у 2016. години - додаје се у извјештају ИЕА. Цијене нафте се крећу близу 30 долара за барел, након што су крајем јануара пале на 12-годишњи минимум.

Цијене сирове нафте пале су више од 70 одсто од средине 2014. године, погођене "савршеном олујом" хиперпродукције, превелике понуде, слабе тражње, успоравања глобалне економије и јаким доларом.

Цијене нафте су јуче у Азији "предахнуле" након тродневне распродаје, која је за посљедицу имала пад америчке "лаке" нафте испод 30 долара за барел. Аналитичари упозоравају да ће актуелне превелике испоруке и слабост глобалне привреде и даље држати под притиском "црно злато". (Танјуг)

**Београд**

## Мишковић продао "Делта сити"

**БЕОГРАД** - "Делта холдинг" у власништву Мирослава Мишковића продао је тржне центре у Београду и Подгорици.

Из компаније није саопштено више детаља. Београдски медији пренијели су јуче да је купац "Хипроп инвестментс", који је инвестицију платио 202,8 милиона долара. "Хипроп инвестментс" је највећи афрички фонд специјализован за улагања у тржне центре. (Агенције)

**Загреб**

## Лове порез на зараду у иностранству

**ЗАГРЕБ** - Све више хрватских грађана зарађује на даљину кроз различите облике пословних аранжмана са иностраним послодавцима.

Пореска управа кренула је у утјеривање пореза на дохотке које су Хрвати зарадили у иностранству.

Бројни грађани који нису пријавили инострану зараду ових дана су добили позиве да хитно испуне своје пореске обавезе. (Агенције)

**Берлин**

## Рекордан трговински суфицит

**БЕРЛИН** - Њемачка је лани остварила рекордан трговински суфицит, пошто је забиљежила до сада највећи годишњи извоз и увоз, показују јуче објављени званични подаци.

Извоз је повећан за 6,4 одсто, на 1,196 билиона евра, а увоз за 4,2 одсто, на 948 милијарди евра. Трговински суфицит је износио 247,8 милијарди евра, што је највише од када се води евиденција. (Агенције)

На њемачком тржишту завршило највише намјештаја, постељине и мадраца
ФОТО: АРХИВА

БиХ лани највише извезла у земље западне Европе и региона

# Домаћи производ по европској мјери

Ови подаци су потврда квалитета наших производа, а Аустрија би лако могла постати значајно извозно тржиште, рекао Дудуковић

ПИШЕ: ЖЕЉКА КОКОТ
zeljkak@glassrpske.com

**БАЊАЛУКА - Захваљујући лон пословима у области кожарске и текстилне индустрије, БиХ је лани чак 30 одсто укупног извоза пласирала на њемачко и италијанско тржиште, а на листи топ пет најзначајнијих купаца су још и Хрватска, Србија и Словенија.**

БиХ посљедњих година биљежи пораст извоза робе у Европску унију, а само лани на тржишту 28 земаља европског јата завршила је роба вриједна 6,453 милијарде КМ. Највећи купци робе произведене у БиХ лани су били Нијемци, који су 1,413 милијарди КМ потрошили на увоз из БиХ.

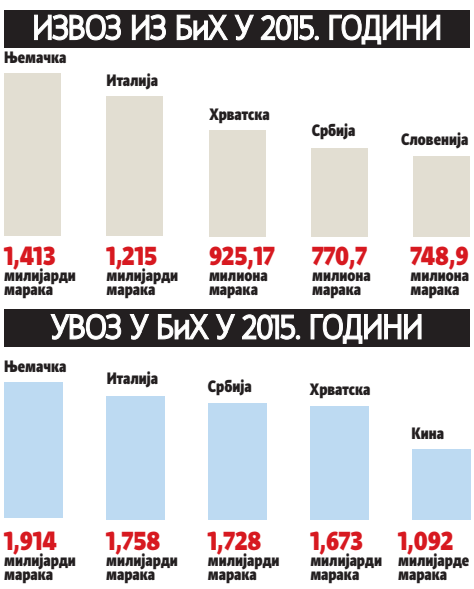


На њемачком тржишту завршило је највише намјештаја, постељине, мадраца, котлова, машина и нуклеарних реактора те машина те електричних машина и њихових дијелова. Листу увозника настављају Аустрија, Турска, Црна Гора, Мађарска и Холандија, која се по вриједности увоза из БиХ нашла на десетом мјесту. Предсједник Подручне привредне коморе Бањалука Горан Рачић сматра да је евидентно да су земље западне Европе спремне прихватити највећи дио производа из БиХ.

- Најважније је да још има мјеста за повећање извоза, не само на европско, већ и на регионално и руско тржиште на које су наши воћари лани пласирали прве пошиљке - каже Рачић.

Велики проблем домаћих извозника су ограничене релативно мале количине производа које могу понудити великим тржиштима, а сличан проблем недавно је изазвао аферу када је у Турску пласирано залеђено месо умјесто домаћег.

### РАЧИЋ: ШАНСА ЗА РАСТ ИЗВОЗА НА РУСКО ТРЖИШТЕ

Рачић сматра да се овакве афере не смију поновити и наглашава да се у Привредној комори РС води евиденција о капацитетима и количинама у извозу. Члан Удружења економиста РС SWOT Предраг Дудуковић сматра да је структура извоза позитивна, јер највећим дијелом роба из БиХ одлази на европско тржиште које је веома ригорозно и захтјевно.

- То је само потврда квалитета наших производа који, ако задовољавају строге њемачке стандарде, могу сигурно имати добар пријем и у Аустрији која би лако могла постати значајно извозно тржиште - каже Дудуковић.

### Смањен увоз

Подаци Агенције за статистику БиХ показују да је у 2015. години вриједност извезене робе достигла 8,987 милијарди, што је за 3,5 одсто више у односу на 2014. годину. У исто вријеме је увезена роба вриједна 15,852 милијарди КМ или 2,1 одсто мање него у 2014. години.

**Грци протестују због предложених мјера штедње**

# Пољопривредници блокирали аутопут

**АТИНА** - Пољопривредници на сјеверу Грчке блокирали су главну саобраћајницу у том дијелу земље протестујући због предложених мјера штедње.

Организатори протеста рекли су да ће трактори на аутопуту Солун - Атина остати док влада не повуче приједлоге о повећању пореза и реформи пензијског система. Синдикати су на протест позвали због најављених реформи које су дио грчких обавеза према кредиторима. Пољопривредници из свих дијелова Грчке најавили су да ће сутра отићи у Атину, гдје планирају тродневни протест испред парламента. Грчки пољопривредници одбили су јуче да разговарају с владом у парламенту, и инсистирају на повлачењу законских приједлога о увећању пореза и о планираним реформама пензијског система.

Возачи камиона у Бугарској јуче су на највећем граничном прелазу Кулата-Промахон блокирали улаз у земљу са грчке стране за сва возила као реакцију на блокаду овог прелаза од грчких пољопривредника. (Агенције)

NOVA BANKA ЗА ДОБРА НОВА ВРЕМЕНА

KURSNA LISTA

Važi za dan 10.2.2016.

0800 50011 www.novabanka.com wap.novabanka.com

| Zemlja: | Šifra: | Oznaka valute: | Paritet: | Kupovni kurs za efektivu | Prodajni kurs za efektivu |
|---|---|---|---|---|---|
| Australija | 036 | AUD | 1 | 1.173522 | 1.240407 |
| Kanada | 124 | CAD | 1 | 1.208075 | 1.276929 |
| Hrvatska | 191 | HRK | 100 | 24.953340 | 25.977067 |
| Danska | 208 | DKK | 1 | 0.256288 | 0.267294 |
| Japan | 392 | JPY | 100 | 1.481988 | 1.545632 |
| Norveška | 578 | NOK | 1 | 0.195168 | 0.206292 |
| Švedska | 752 | SEK | 1 | 0.198375 | 0.209681 |
| Švajcarska | 756 | CHF | 1 | 1.730492 | 1.814082 |
| V. Britanija | 826 | GBP | 1 | 2.441494 | 2.546883 |
| SAD | 840 | USD | 1 | 1.693684 | 1.784199 |
| Rusija | 643 | RUB | 1 | NEMA | NEMA |
| Srbija | 941 | RSD | 100 | 1.518920 | 1.638835 |
| Turska | 949 | TRY | 1 | 0.547449 | 0.607621 |
| BiH | 977 | BAM | 1 | 1.000000 | 1.000000 |
| EMU | 978 | EUR | 1 | 1.955830 | 1.955830 |

Banka zadržava pravo promjene kursne liste.
Provizija na otkup EUR-a 0,65% i na prodaju EUR-a 0,30%.

SREDNJA STRUKOVNA ŠKOLA S PRAVOM JAVNOSTI
**CENTAR ZA OBRAZOVANJE®**
ŠIROKI BRIJEG, TRNSKA CESTA 197a
Tel: 039 703 384; 039 703 752; 039 700 228; 063 321 815

*Nikad nije kasno!®*

info@centar-obrazovanja.com
063 995 995
066 878 789
www.centar-obrazovanja.com

**Sarajevo, Zmaja od Bosne 4** - tel: 033 208 154; 061 479 908
**Sarajevo II, Fra Anđela Zvizdovića br. 1**- tel: 033 222 459; 061 416 203
**Istočno Sarajevo, Dedijerova 24** - tel: 057 316 757; 065 040 040
**Zenica I, Masarikova 58** - tel: 032 404 422; 062 880 324
**Zenica II, Dr. Adolfa Goldbergera 3** - tel: 032 401 421; 061 780 747
**Jajce, Kraljice Katarine bb** - tel: 030 659 400; 063 333 817
**Bugojno, Vrbas naselje bb** - tel: 030 260 385; 062 251 878
**Novi Travnik, Kralja Tvrtka bb** - tel: 030 790 459; 063 335 134
**Kiseljak, Žrtava Domovinskog rata 3** - tel: 030 870 458; 061 416 203
**Žepče, Bistrica bb** - tel: 032 880 339; 061 196 255
**Banja Luka, Stepe Stepanovića 132** - tel: 051 923 007; 063 995 995
**Bihać, Midžića mahala bb** - tel: 037 318 030; 061 384 438
**Tuzla, Fra Grge Martića bb** - tel: 035 278 631; 061 648 457
**Bijeljina, Ljeljenča bb** - tel: 055 256 080; 066 750 801
**Trebinje, Preobraženska 28** - tel: 059 220 220
**Mostar, Bišće polje bb** - tel: 036 445 700; 036 445 701
**Doboj Jug, 203. brigade br. 88 Matuzići** - tel: 032 699 600; 060 322 22 52

IRU CENTAR ZA OBRAZOVANJE - akreditirani centar **IRU ACADEMY Geneve** u Bosni i Hercegovini

# OGLAS

## za upis kandidata u programe srednjoškolskog obrazovanja odraslih

### I. Četverogodišnji strukovni programi za stjecanje srednje stručne spreme i programi prekvalifikacije za zanimanja:

- Ekonomist
- Komercijalist
- Elektrotehničar
- Poslovni tajnik
- Upravni referent
- Optički tehničar
- Grafički urednik
- Grafički tehničar
- Tehnički urednik
- Geološki tehničar
- Ekološki tehničar
- Rudarski tehničar
- Šumarski tehničar
- Kuharski tehničar
- Klesarski tehničar
- Kemijski laborant
- Medijski tehničar
- Odjevni tehničar
- Tekstilni tehničar
- Kemijski tehničar
- Strojarski tehničar
- Obućarski tehničar
- Geodetski tehničar
- Vatrogasni tehničar
- Kozmetički tehničar
- Tehničar nutricionist
- Veterinarski tehničar
- Tehničar PT prometa
- Prehrambeni tehničar
- Arhitektonski tehničar
- Grafički tehničar tiska
- Agroturistički tehničar
- Tehničar za računalstvo
- Tehničar za elektroniku
- Tehničar za mehatroniku
- Grafički tehničar dorade
- Naftno-rudarski tehničar
- Administrativni tajnik/-ica
- Scenski masker i vlasuljar
- Kemijski procesni tehničar
- Tekstilno-kemijski tehničar
- Grafički tehničar pripreme
- Tehničar za finomehaniku
- Poljoprivredni tehničar-opći
- Tehničar cestovnog prometa
- Tehničar za telekomunikacije
- Tehničar za brodostrojarstvo
- Tehničar za radiokomunikaciju
- Tehničar za elektroenergetiku
- Tehničar za elektrostrojarstvo
- Tehničar za procesnu tehniku
- Tehničar za strojeve i uređaje
- Drvodjelski tehničar-dizajner
- Hotelijersko-turistički tehničar
- Tehničar za željeznički promet
- Tehničar za unutarnji transport
- Grafički urednik-WEB dizajner
- Elektrotehničar za multimedije
- Špeditersko-agencijski tehničar
- Tehničar za logistiku i špediciju
- Računalni tehničar za strojarstvo
- Građevinski tehničar-niskogradnje
- Zdravstveno-laboratorijski tehničar
- Građevinski tehničar-visokogradnje
- Poljoprivredni tehničar fitofarmaceut
- Građevinski tehničar za građevne materijale
- Elektrotehničar za rashladne i termičke uređaje

### II. Trogodišnji strukovni programi za stjecanje srednje stručne spreme i programi prekvalifikacije za zanimanja:

- Zidar
- Tesar
- Rudar
- Pekar
- Tokar
- Frizer
- Šumar
- Mesar
- Voćar
- Stolar
- Kovač
- Kuhar
- Limar
- Klesar
- Ljevač
- Domar
- Bravar
- Staklar
- Ratar
- Kožar
- Moler
- Vrtlar
- Stočar
- Krojač
- Mljekar
- Tapetar
- Slastičar
- Konobar
- Fotograf
- Obućar
- Dizaličar
- Alatničar
- Prodavač
- Geobušač
- Električar
- Skladištar
- Zavarivač
- Dimnjačar
- Autolimar
- Sobar/-ica
- Autolakirer
- Kozmetičar
- Vatrogasac
- Vulkanizer
- Elektroničar
- Staklorezač
- Pismoslikar
- Podopolagač
- CNC operater
- Autoelektričar
- Vodoinstalater
- Plinoinstalater
- Automehaničar
- Cvjećar-aranžer
- Njegovatelj/-ica
- Metalostrugar
- Kemijski čistač
- Elektromonter
- Brodograđitelj
- Obrađivač lima
- Elektroinstalater
- Soboslikar-ličilac
- Fasader-izolater
- Instalater monter
- Elektromehaničar
- Keramičar-oblagač
- Brodski mehaničar
- Automehatroničar
- Monter suhe gradnje
- Vozač motornog vozila
- Krovopokrivač i izolater
- Rudar podzemnog kopa
- Vočar-vinogradar-vinar
- Elektroničar-mehaničar
- Armirač (savijač željeza)
- Rudar površinskog kopa
- Monter elektroinstalacija
- Mehaničar alatnih strojeva
- Monter strojeva i konstrukcija
- Mehaničar hidrauličnih uređaja
- Instalater grijanja i klimatizacije
- Operater lučkom mehanizacijom
- Mehaničar poljoprivredne mehanizacije
- Mehaničar građevinskih i rudarskih strojeva
- Monter i obrađivač rezanjem i deformacijom
- Mehaničar pružnih vozila i voznih sredstava
- Rukovatelj radnim strojevima i građevinskom mehanizacijom

### III. Programi stručnog usavršavanja / peti (V.) stupanj-specijalist za zanimanja:

- Ratar
- Frizer
- Zidar
- Mesar
- Kuhar
- Vrtlar
- Limar
- Ljevač
- Stočar
- Moler
- Bravar
- Barmen
- Flamber
- Armirač
- Fasader
- Konobar
- Slastičar
- Alatničar
- Prodavač
- Geobušač
- Električar
- Autolimar
- Keramičar
- Dimnjačar
- Vulkanizer
- Kozmetičar
- SOS-mama
- Autolakirer
- Elektroničar
- Metaloglodač
- Elektromonter
- Plinoinstalater
- Vodoinstalater
- Autoelektričar
- Automehaničar
- Krovopokrivač
- Elektroinstalater
- Njegovatelj/-ica
- Monter suhe gradnje
- Rudar podzemnog kopa
- Rudar površinskog kopa
- Električar za automatiku
- Specijalist za rudarske mašine
- Monter fotonaponskih sustava
- Instalater grijanja i klimatizacije
- Monter telekomunikacijskih mreža
- Elektrotehničar za sustav prijenosa
- Monter telekomunikacijske opreme
- Elektroničar za medicinsku opremu
- Monter solarno toplovodnih sustava
- Specijalist za vodovod i kanalizaciju
- Elektrotehničar za pogonsku opremu
- Elektromehaničar za strojeve i opremu
- Tehničar za izradu energetskih kablova
- Elektrotehničar za komutacijske uređaje
- Elektroničar za elektroniku i automatiku
- Elektromehaničar za aparate u domaćinstvu
- Elektromonter električnih mreža i postrojenja
- Elektroenergetičar za elektroenergetske mreže
- Elektrotehničar za telekomunikacijsku tehniku
- Elektroinstalater za elektroenergetske instalacije
- Tehničar za izradu telekomunikacijskih kablova
- Elektromonter za kabelske mreže niskog napona
- Elektroenergetičar za elektroenergetska postrojenja
- Elektromonter za nadzemne mreže na niskim naponima
- Vozač motornog vozila u međunarodnom cest. prometu robe i putnika
- Rukovatelj en. postrojenjima, kotlovskim postrojenjima i posudama pod tlakom

### IV. Programi stručnog osposobljavanja:

IV.1. Osposobljavanja u području rada, prometa, građevinskih strojeva, elektrotehnike, strojarstva, strojarske-energetike i mehanike, šumarstva, unutarnjih poslova i zaštite, zdravstva, poljoprivrede, ekonomije, trgovine i uprave, bibliotekarstva i graditeljstva i građevnih materijala za zanimanja:

- Tesar
- Moler
- Skelar
- Arhivar
- Fasader
- Maslinar
- Bibliotekar
- Lovočuvar
- Keramičar
- Kotlovničar
- Daktilograf
- Pčelar-medar
- Ophodar ceste
- Njegovateljica
- Računalni operater
- Rukovatelj valjkom
- Rukovatelj bagerom
- Monter suhe gradnje
- Uzgajivač ovaca i koza
- Rukovatelj viličarom
- Rukovatelj finišerom
- Rukovatelj grejderom
- Rukovatelj skejperom
- Rukovatelj demperom
- Prerađivač voća i povrća
- Rukovatelj buldožerom
- Rukovatelj rovokopačem
- Prodavač naftnih derivata
- Rukovatelj auto-dizalicom
- Organizator zaštite na radu
- Rukovatelj automješalicom
- Rukovatelj motornom pilom
- Rukovatelj crpkom za beton
- Organizator zaštite od požara
- Rukovatelj motornim škarama
- Rukovatelj mosnom dizalicom
- Monter-serviser plinskih bojlera
- Rukovatelj drobilicom za kamen
- Voditelj seoskog gospodarstva
- Rukovatelj motornom kosilicom
- Rukovatelj portalnom dizalicom
- Voditelj projekta za EU fondove
- Rukovatelj toranjskom dizalicom
- Rukovatelj hidrauličnim ljestvama
- Rukovatelj vibracionim nabijačem
- Rukovatelj hidrauličnom dizalicom
- Voditelj marketinga za EU fondove
- Uzgajivač ljekovitog i začinskog bilja
- Rukovatelj utovarivačem i zgrtačem
- Rukovatelj hidrauličnom platformom
- Rukovatelj strojem za otkop kamena
- Rukovatelj građevinskom dizalicom
- Radni instruktor osoba s invaliditetom
- Voditelj agroturističkog gospodarstva
- Rukovatelj lakim lančanim dizalicama
- Rukovatelj vozilom za prijevoz otpada
- Prodavač ukapljenog naftnog plina (UNP)
- Rukovatelj vatrogasnim (okretnim) ljestvama
- Monter-serviser plamenika centralnog grijanja
- Rukovatelj postrojenjima za postavljanje asfalta
- Rukovatelj motornom kosilicom za visoke nasade
- Rukovatelj strojevima za polaganje betona i asfalta
- Rukovatelj i punitelj posuda s komprimiranim plinom
- Rukovatelj kompresorima i kompresorskim strojevima
- Ekološki proizvođač i prerađivač bilja i biljnih proizvoda
- Monter-serviser rashladnih i klima uređaja-Frigomehaničar
- Električar za izgradnju, održavanje i ispitivanje privremenih električnih instalacija na radilištu
- Ispitivač za obavljanje pregleda i ispitivanje mjera zaštite na električnim mrežama i instalacijama

IV.2. CPC – (Međunarodni Certifikat IRU Academy Geneve) Stručno osposobljavanje i ispiti za stjecanje stručne osposobljenosti prema Pravilniku o uvjetima i postupku izdavanja licenci i kvalifikacijskih kartica vozača za obavljanje međunarodnog cestovnog prijevoza („Sl.glasnik BiH" br.81/11, 105/12, 32/13, 76/13 i 18/14), te izdavanje Potvrde o stručnoj osposobljenosti za:
Vozač u međunarodnom cestovnom prijevozu (CPC vozač) i Upravitelj u međunarodnom cestovnom prijevozu (CPC menadžer)

IV.3. ADR opasne tvari - osposobljavanje (ADR - Međunarodni Certifikat IRU Academy Geneve i Licenca MUP-a za klase 2, 3, 4.1, 4.2, 4.3, 5.1, 5.2, 6.1, 6.2, 7, 8, 9)

# Хроника

Инцидент у кафићу "Бајсон" Бањалука

## Прво га претукао па му полупао ауто

**БАЊАЛУКА -** Полиција трага за нападачем који је претукао Драгана Лолића у кафе-бару "Бајсон" у бањалучкој улици Мањачких устаника, а потом полупао његов "фијат пунто".

Из ЦЈБ Бањалука казали су да им је догађај пријављен у понедјељак, те да су по пријавили обавили увиђај.

- Повријеђена особа је упућена у Службу хитне помоћи Бањалука ради указивања помоћи. Обавијештен је дежурни тужилац Окружног тужилаштва Бањалука који је наложио истрагу с циљем идентификовања и проналаска нападача као и утврђивања свих околности овог догађаја - рекли су у бањалучкој полицији. Казали су да ће више информација имати након што буде завршена истрага и пронађен нападач.

Н. Т.

Бањалука

## Пронађена два украдена возила

**БАЊАЛУКА -** Полиција је пронашла два украдена возила са подручја Бањалуке и Прњавора, саопштено је из ЦЈБ Бањалука. Додају да је 8. фебруара у бањалучкој улици Талијанског батаљона Матеоти пронађен "голф 2" који је украден прошле године у Буквалеку код Бањалуке. Истог дана у Илови код Прњавора пронађен је "мерцедес 190" који је украден у ноћи са 11. на 12. јануар с једног паркинга у том граду.

Н. Т.

Врховни суд РС потврдио пресуду против Бојана Калабе

## Пола године затвора за покушај силовања

**БАЊАЛУКА -** Бојан Калаба (36) из Бањалуке правоснажно је осуђен у Врховном суду РС на шест мјесеци затвора због покушаја силовања малољетне познанице Т. Л. из Бањалуке.

Секретар овог суда Јелена Деспотовић казала је да је пресуда изречена након што је вијеће одбило као неосноване жалбе одбране и оптужбе на првостепену пресуду Окружног суда у Бањалуци. Према пресуди, Калаба је у стању битно

смањене урачунљивости 8. јануара 2015. године покушао да силује малољетну познаницу Т. Л. у Бистрици у близини Бањалуке. Тог дана, док је она ходала селом, пришао јој је, повукао рукама за рамена и казао: "Мораш бити моја и морам те силовати". Дјевојка је покушала да се отме, али је он успио да је савлада и обори на асфалтни пут. Потом је клекнуо, кољеном се ослонио на њене груди те држећи је за руке покушао да јој скине тренерку. Дјевојка се успјела одбранити тако што је ударила насилника међу ноге који ју је тад пустио.

Н. Т.

Ухапшени разбојници из Сокоца

## Двојац признао пљачку "Оногошта"

**СОКОЛАЦ - Полиција је ухапсила Александра М. (25) из Бојана Б. (29), обојица из Сокоца, због сумње да су пријетећи пиштољем опљачкали продавницу "Оногошт" у том граду.**

Из Центра јавне безбједности Источно Сарајево, наводећи њихове иницијале, саопштено је да су ухапшени у понедјељак, а пљачку су починили два дана раније.

**ОТКРИЛИ МЈЕСТО ГДЈЕ СУ САКРИЛИ ПИШТОЉ**

У полицији су истакли да су осумњичени откривени након интензивне истраге током које је полиција дошла до сазнања која указују на то да су Александар и Бојан пљачкаши.

- Након испитивања у полицији и А. М. и Б. Б. су признали да су починили дјело за које их сумњичимо. Током испитивања одали су и мјесто гдје су сакрили гасни пиштољ, гардеробу и капу фантомку коју су користили током пљачке. Ти предмети су пронађени и послати на вјештачење да би могли да послуже као доказ на суду - рекли су у полицији.

Додали су да ће осумњичени бити пуштени да се бране са слободе, а против њих ће бити достављен извјештај надлежном тужилаштву.

Александар и Бојан продавницу "Оногошт" опљачкали су 6. фебруара око 19 часова. Тада је један од њих двојице ушао маскиран и наоружан у продавницу те оружјем запријетио радници, тражећи новац. Извор близак истрази је казао да се радница у том тренутку уплашила, тако да није реаговала на његове захтјеве, па је разбојник сам из касе узео одређену количину новца. Након тога је истрчао напоље, гдје га је чекао други разбојник, који је чувао стражу. Обојица су потом побјегла у непознатом правцу.

Према незваничним информацијама, они су познати полицији као ситни лопови, али нису привођени због тежих кривичних дјела.

Н. Т.

Окружни суд у Добоју осудио Жељка Жигића и саучеснике

# Пљачкашима 19 година робије

Жељко Жигић из Доњег Жабара осуђен на шест и по година затвора. Његов суграђанин С. Д. осуђен је на четири и по године робије, а друга двојица пљачкаша И. М. и Н. Л. добили су по четири године

ПИШЕ:НЕБОЈША ТОМАШЕВИЋ
ntomasevic@glassrpske.com

**ДОБОЈ - Жељко Жигић из Доњег Жабара и још тројица пљачкаша осуђени су на 19 година затвора у добојском Окружном суду.**

Они си опљачкали пет особа из Доњег Жабара и Пелагићева и украли им око 30.000 КМ.

Жигић је добио највећу казну од шест и по година затвора, а његов суграђанин С. Д. осуђен је на четири и по године робије. Друга двојица пљачкаша И. М. и Н. Л. осуђени су на по четири године затвора.

Према пресуди Жигић и остали, починили су једно разбојништво и четири тешке крађе. У пресуди се наводи да су они разбојништво починили 20. септембра 2004. године у кући Н. М. у Поребрицама код Пелагићева од кога су отели око 2.500 марака. Током пљачке везали су Н. М. и његову супругу В. М. као и М. С. која се налазила са њима у кући. Пљачку су починили Жигић те С. Д., И. М. и Н. Л. с којима су били и С. Г. и Ф. М. који овом пресудом нису осуђени. Они су до куће Н. М. дошли

Окружни суд у Добоју
ФОТО:АРХИВА

аутомобилом око 21.30 часова. Том приликом Жигић и Л. Н. су чували стражу, а остали су ушли у кућу гдје су затекли супружнике Н. М. и В. М. те М. С. које су одмах напали и везали. Пријетећи пиштољем од њих су тражили новац па им је М. В. из њедара дала 1.500 марака и рекла мјесто на којем се у кући налази још 500 евра које су они узели и побјегли.

Жигић и С. Д. осуђени су и за крађу коју су починили између 8. и 9. септембра 2003. године када су из куће К. П. украли већу количину златног накита.

Жигић је добио робију и за тешку крађу од 8. августа 2004. године коју је починио са Р. М. који такође није осуђен овом пресудом. Они су тада из куће Т. С. украли 5.500 КМ.

**У ПЉАЧКИ У ПЕЛАГИЋЕВУ ВЕЗАЛИ БРАЧНИ ПАР**

Осим ових крађа Жигић те Р. М. и С. Г. 28. августа 2004. године украли су око 13.000 КМ из куће Н. М. у близини Доњег Жабара. Око мјесец дана касније 20. септембра провалили су у кућу С. А. и украли 8.000 КМ и разну робу.

**МАРАТОН**

Пресуда Жигићу и другима донесена је након скоро 13 година од извршења кривичних дјела. У добојском Окружном суду нису могли да кажу зашто се оволико дуго чекало са пресудом. У овом суду нису жељели ни да откривају пуни идентитет осуђених. Само су рекли да је пресуда објављена на њиховом интернет порталу те да не могу да дају друге детаље.

# Регион

Присвојили бившег посланика СДСС-а

## ХДЗ учланио Рашковића у клуб без његовог знања?

**ЗАГРЕБ** - На интернет страници Хрватског сабора међу 54 члана Клуба посланика ХДЗ-а појавило се и име Мирка Рашковића, независног саборског посланика српске националне мањине, бившег члана СДСС-а.

Информација да је члан ХДЗ-овог клуба посланика изненадила је и самог Мирка Рашковића.

- И ја сам то чуо и није ми јасно како је до тога дошло. Очигледно је ријеч о некаквом неспоразуму који ћемо рашчистити у сриједу прије почетка сједнице Хрватског сабора. Нити ме ко из ХДЗ-а звао, нити сам потписао приступницу клубу. Нисам члан ниједног саборског клуба посланика, и даље сам независни саборски посланик - казао је Рашковић. (Агенције)

ХРАБРО КОРИСТИТЕ СВА УСТАВНА ОВЛАШЋЕЊА КОЈА ИМАТЕ, ЛУПИТЕ ШАКОМ О СТО И ПОКАЖИТЕ КО ЈЕ ГАЗДА

**АНЂЕЛКО МИЛАРДОВИЋ, политолог**

Оптужени за тероризам пред судом у Скопљу

## Почело суђење "кумановској групи"

**СКОПЉЕ** - Пред Врховним судом у Скопљу јуче је уз јаке мјере обезбјеђења почело суђење за тероризам групи од 30 мушкараца албанске националности познатој као "кумановска група".

Суђење је почело изношењем уводне ријечи тужилаштва које је утврдило да је "кумановска група", која се 9. и 10. маја сукобила са македонском полицијом у Куманову, функционисала на три нивоа. У тим сукобима погинуло је осам полицајаца и десет припадника "кумановске групе". Први ниво, према тужилаштву, била је командна структура, други ниво је логистика, а трећи ниво обухвата чланове групе који су учествовали у оружаном сукобу. Према тврдњама тужилаштва, први и трећи ниво чинили су људи који живе на Косову, док је други ниво, логистика била из Македоније. Тужилаштво тврди и да је "кумановска група" дуже вријеме планирала и спремала акцију у Куманову, а да ће се у току суђења открити мотиви терористичког акта. Прије почетка суђења адвокати оптужених тражили су одгађање као и психијатријско вјештачење за оптужене, али је суд одбацио њихове захтјеве. (Агенције)

**ДОБРА ВИЈЕСТ**

### ЗАГРЕБ

У Хрватској је у децембру прошле године регистровано више од 229.000 туриста, што је раст од 18 одсто. У истом периоду остварено је око 474.000 ноћења, што представља годишњи раст од 11,5 одсто.

Црна Гора

## Тужба против опозиције због штете на протестима

**ПОДГОРИЦА** - Управа Подгорице поднијела је јуче тужбу против опозиционог Демократског фронта и захтијевала накнаду од око 65.000 евра за штету насталу током протеста.

Правни заступник Главног града Подгорице Никола Мартиновић потврдио је да је тужба поднијета због штете учињене током октобарских протеста ДФ, када су, по наводима тужбе, оштећена комунална инфраструктура, мобилијар у парку, асфалт и путна опрема. Фронт је прошле године двадесетак дана непрекидно протестовао испред зграде Скупштине у Подгорици гдје је на булевару инсталирао бину и шаторе. Протести су завршени уличним нередима и реакцијом полиције. (Агенције)

### СПЛИТ

У тешкој саобраћајној несрећи код тунела Бристовац на аутопуту Загреб - Сплит у смјеру Сплита погинула је двадесетједногодишња дјевојка, док је сувозач (31) тешко повријеђен.

**ЛОША ВИЈЕСТ**

ВЛАХО ОРЕПИЋ НАЈАВИО НОВИ МИГРАНТСКИ РЕЖИМ

Министар полиције испраћа хрватске граничне полицајце у Македонију
ФОТО: АГЕНЦИЈЕ

# Избјеглице заобилазе Хрватску

Почиње нови режим превоза и прихвата миграната, који ће се укрцавати на воз у Македонији, одакле ће бити превезени директно до Аустрије, рекао Орепић

**ЗАГРЕБ - Хрватска уводи нови мигрантски режим према којем се избјеглице више неће ни тренутак задржавати у тој земљи, најавио је јуче нови министар унутрашњих послова Влахо Орепић.**

Хрватски министар је открио да почиње нови режим превоза и прихвата миграната, који ће се укрцавати на воз у Македонији одакле ће бити превезени директно до Аустрије.

Он је најавио и затварање кампа у Славонском Броду и додао да ће иста судбина задесити кампове у Србији и Словенији. Ту информацију убрзо су демантовали и званичници у Хрватској, али и Србији. Камп у Славонском Броду функционисаће до даљег.

- Заустављаће се једино због измјене локомотива и полицајаца на обезбјеђењу возова. Такође, ако некоме буде потребна љекарска помоћ, она ће му се и пружити - казао је Орепић.

Упитан ако неко у Македонији изрази жељу да остане у Хрватској и затражи азил, министар је одговорио да ће се та особа "онда искрцати у Хрватској".

**ОСТАЈЕ ИЗБЈЕГЛИЧКИ КАМП У СЛАВОНСКОМ БРОДУ**

О превозу избјеглица на овакав начин договориле су се владе Србије, Македоније, Словеније, Аустрије и Хрватске.

Група хрватских граничних полицајаца је, након договора полиција земаља на избјегличкој рути о слању испомоћи, послата јуче у Македонију, а испред сједишта МУП-а испратили су их Орепић и директор полиције Владо Доминић.

- Ово је тренутак у којем стављамо тачку на досадашњу активност о питању ангажмана наших људи на граници Македоније и процесу профилације на тој граници у којој ће учествовати све земље које су укључене у овај проблем - казао је Орепић.

У профилацији избјеглица и надзору пролаза граница хрватски ће полицајци свој рад усклађивати с колегама из других земаља па у Хрватској више неће бити потребно регистровати мигранте, јер ће то бити обављено у Македонији.

**О НОВОМ МИГРАНТСКОМ РЕЖИМУ ДОГОВОРИЛО СЕ ПЕТ ЗЕМАЉА**

- О свим техничким питањима договориће се директори полиције, подијелићемо трошкове и заједно радити на терену - рекао је Орепић.

Директор полиције је појаснио да је на посљедњем састанку директора полиције у Скопљу договорено да ће мигранти заједничким снагама бити превожени од Македоније до границе с Аустријом. Додао је да када једном уђу у воз у Македонији, неће га напуштати све до Аустрије. (Агенције)

### Кроз Хрватску прошло 582.000 избјеглица

Кроз Хрватску је од почетка избјегличке кризе до краја јануара прошло 582.000 избјеглица. Трошак збрињавања избјеглица у Хрватској износи 114.533.566 куна (15 милиона евра). На граници Хрватске и Србије још није успостављена Фронтексова мисија. О успостављању те мисије челници ЕУ постигли су сагласност крајем новембра. (Хина)

Смјена шефа СОА створила нови јаз између коалиционих партнера

# Афера води Хрватску на ванредне изборе

**Очито је да постоји врло озбиљан проблем. Хрватска се нашла у кризи коју у Сабору нисмо очекивали. Ово што се догађа са СОА је крајње забрињавајуће, а саборски Одбор за националну безбједност још није формиран, навео Салапић**

Смјену Драгана Лозанчића потписао предсједник Хрватске

ФОТО: АРХИВА

**ЗАГРЕБ - Одлука предсједника Хрватске Колинде Грабар-Китаровић да смијени директора тајне службе Драгана Лозанчића претворила се у праву аферу, која би могла да доведе до пријевремених парламентарних избора.**

О смјени Лозанчића нису сагласни коалициони партнери Мост и ХДЗ, због чега премијер Тихомир Орешковић још није донио одлуку о смјени шефа СОА. Док ХДЗ сматра да би Лозанчић требало да буде смијењен јер није упозорио Грабар-Китаровић да је њен разговор са оптуженим Здравком Мамићем био прислушкиван, у Мосту сматрају да нема разлога за смјену. Челник Моста и потпредсједник Владе Божо Петров сусрео се са шефом СОА и закључио да не види разлог за смјену.

Посланик ХДССБ-а Јосип Салапић каже да је све у вези с тим крајње забрињавајуће, те да се Хрватска нашла у кризи која би могла да доведе до ванредних избора.

- Очито је да постоји врло озбиљан проблем. Хрватска се нашла у кризи коју у Сабору нисмо очекивали. Очекивали смо да ћемо се бавити економијом, запошљавањем, реформама... Ово што се догађа са СОА је крајње забрињавајуће, а саборски Одбор за националну безбједност још није формиран - навео је, подсјетивши да предсједничко мјесто тог одбора припада по закону највећој опозиционој странци, у овом случају СДП-у.

**ТЕПЕШ: ОВО ЈЕ ВРХ САНТЕ ЛЕДА О ЛОЗАНЧИЋУ**

Сада је, истиче, јасно и зашто парламентарни одбор за националну безбједност није формиран, иако би он увелико могао да помогне предсједнику Владе Тихомиру Орешковићу да ријеши ову ситуацију, да се види да ли је прекршен закон и јесу ли угрожени национални интереси.

- Очито је да ту нешто није у реду - рекао је.

**НЕСЛОГА МОСТА И ХДЗ-а ОДЛАЖЕ ОДЛУКУ ОРЕШКОВИЋА О СМЈЕНИ**

Упитан да ли вјерује да је Лозанчић, како је рекао адвокат Анте Нобило, стварно "темпирана бомба", Салапић каже:

- Вјерујем да је систем тако уређен да они који су на челу знају шта смију или не смију када дође до њиховог разрјешења. Већ је било толико проблема с министром бораца, министром културе, сада имамо ову аферу са СОА, а долази нови талас избјеглица. Ако је Лозанчић прекршио закон, Грабар-Китаровић мора свима објаснити како. То се јако брзо може ријешити - навео је Салапић.

Говорећи о односима у владајућој коалицији, Салапић каже да "ствари нису кренуле добро".

- Забрињава неупућеност посланика Моста у цјелокупну ситуацију која се догађа. Очито нису били спремни за вођење државе - навео је Салапић.

Потпредсједник Сабора Иван Тепеш сматра да је оно што се у јавности зна о Лозанчићу тек врх санте леда. Тапеш је рекао и да има информацију да је Лозанчић успоставио сарадњу с обавјештајном службом једне државе која је тада била под међународним санкцијама, а без знања предсједника и Савјета за националну безбједност.

Посланик СДП-а рекао је да је шокиран и забринут наводима Тепеша.

- Потпредсједник Сабора по нашем закону и обавјештајном систему не би смио знати ове обавјештајне податке - рекао је Грбин. (Агенције)

Петров, за разлику од функционера ХДЗ-а, сматра да нема разлога за смјену шефа СОА

### "Викиликс"

У тренутку када се чека премијерова одлука о разрјешењу шефа СОА Драгана Лозанчића, хрватски медији су објавили да је у априлу "Викиликс" објавио и-мејлове кореспонденције између функционера СОА и италијанске компаније у којима се разоткрива идентитет радника СОА и цуре подаци од виталног значаја за националну безбједност. За куповину софтвера за надзирање интернет комуникације грађана СОА је представницима италијанске компаније наводно открила превише података о свом раду, припадницима и финансијама. За тај пропуст, тврде, нико није одговарао.

**Црна Гора**

## Одузето 61 дијете за двије године

**ПОДГОРИЦА** - У посљедње двије године у Црној Гори, према подацима Министарства рада и социјалног старања, 61 дијете је одузето - издвојено од породице и смјештено у Дом за дјецу у Бијелој или сродничку породицу. Током 2014. из породица је издвојено 35, а током прошле године 26 дјеце. Дјеца основношколског узраста су збринута у другу породицу или у институције. (Срна)

**Македонија**

## Затворена три гранична прелаза

**СКОПЉЕ** - Три гранична прелаза на јужној граници Македоније ка Грчкој затворена су због учерашњег штрајка грчких земљорадника. Ријеч је о граничним прелазима Богородица, Дојран и Мецитлија, који су требали да буду затворени до 22 часа, јавили су македонски медији. Македонска војска почела је да гради други ред жичане ограде на граници са Грчком на мјесту гдје пристиже највећи број избјеглица. (Агенције)

**Беране**

## Признање за храбру медицинску сестру

**БЕРАНЕ** - Представници општине Беране одали су јуче признање храброј медицинској сестри Мирјани Целић-Бакић, која се успјешно опоравља у беранској болници након што је прошлог петка, послије саобраћајне несреће, иако тешко повријеђена, успјела да пребаци новорођенче у критичном стању до КБЦ Подгорица. Потпредсједник општине Беране Зоран Марсенић је у име локалне управе захвалио Мирјани на несебичном чину. (Агенције)

# Регион укратко

## Тирк кандидат Словеније за првог човјека УН

**ЉУБЉАНА** - Словеначки амбасадор при Уједињеним нацијама Андреј Логар јуче је предао кандидатуру Данила Тирка за новог генералног секретара Уједињених нација.

Тирк је професор међународног права и некадашњи словеначки представник у УН, а од 2007. до 2012. године био је и предсједник Словеније. Тирк је један од више кандидата из земаља источне Европе које су истакле своје кандидате за положај генералног секретара. (Танјуг)

## Отказа на ХРТ-у због лажних диплома

**ЗАГРЕБ** - На Хрватској радио-телевизији (ХРТ) отказе је добило 16 радника који су овој установи приликом запошљавања доставили лажне дипломе.

Стручне службе ХРТ-а у поступку су провјере докумената о стручној спреми запослених и до сада су пронашле 16 фалсификованих докумената - четири факултетске дипломе и 12 средњошколских свједочанстава, а свим запосленима с тим документима отказани су уговори о раду. На ХРТ-у кажу и да су почетком прошле године пронађене четири лажне дипломе и да је крајем 2015. започела и провјера свједочанстава. (Агенције)

## Дерипаска гради елитни туристички комплекс

**ПОДГОРИЦА** - Руски бизнисмен Олег Дерипаска уложиће 110 милиона евра у туристички комплекс који ће градити у ували Трстено, у залеђу плаже Јаз.

Елитни туристички комплекс биће изграђен на 550.000 квадрата земљишта које је Дерипаска купио још 2004. године, а градња ће почети одмах након добијања грађевинске дозволе. Дерипаска планира да изгради хотел са пет звјездица, хотелско-апартмански комплекс те неколико луксузних вила. (Агенције)

# Србија

Премијер Србије на сајму туризма

## Вучић ће лично продавати прве карте за Њујорк

**БЕОГРАД -** Премијер Александар Вучић најавио је јуче да ће лично продавати прве авионске карте "Ер Србије" за Њујорк, на Сајму туризма у Београду.

Вучић је рекао да ће и он летјети за Њујорк у јуну, без обзира да ли добије изборе на прољеће, јер је, каже, допринио тим летовима.

- За који дан је Сајам туризма, продаћемо прве карте 'Ер Србије' за Њујорк, у јуну летимо за Њујорк. И ја ћу да летим свакако, чак и ако изгубим изборе - рекао је Вучић.

Упитан како коментарише медијске написе у Хрватској о томе да је Србија преотела те летове Хрватској, Вучић је рекао да Србија није никоме ништа преотела, већ да се само понашала озбиљно и одговорно. (Танјуг)

МИЛУТИНУ МРКОЊИЋУ БИ БИЛО БОЉЕ ДА СЕ БАВИ МЕНАЏЕРСКИМ ПОСЛОМ, ЈЕР МУ ТО БОЉЕ ИДЕ.

**НЕБОЈША СТЕФАНОВИЋ, МИНИСТАР УНУТРАШЊИХ ПОСЛОВА**

Едита Тахири се супротставља Београду

## Приштина хоће да саставља статут ЗСО

**ПРИШТИНА -** Министар за дијалог у влади Косова Едита Тахири изјавила је јуче да је дијалог између Приштине и Београда процес који увелико траје и да је тешко прецизирати датум формирања Заједнице српских општина.

Тахири је изричита да је Приштина та која треба да састави статут Заједнице српских општина, а не Београд, уз напомену да ће и тај акт бити прослијеђен косовском уставном суду.

- У тренутку када уставни суд каже да је статут у сагласности са уставом, тада ће статут постати важећи правни акт - рекла је Тахири.

Представници Владе Србије и Срба са Косова сложили су се да нема сумње да ће Заједница српских општина бити формирана и да је обавеза успостављања ЗСО тренутно на Приштини. Директор Канцеларије за Косово и Метохију Марко Ђурић рекао је да је ЗСО идеја и циљ српске политике за који је придобијена подршка међународне заједнице, што је резултовало споразумом којим се Приштина обавезала да омогући њено формирање. (Агенције)

**ДОБРА ВИЈЕСТ**

### ПАРАЋИН

Свештеник из Пољске изгубио је 5.500 евра на бензинској пумпи у Параћину, али је тај новац пронашао радник пумпе Милош Величковић (26) и вратио га власнику. Прота га је благосиљао и частио са 500 евра.

### БЕОГРАД

У двије саобраћајне несреће које су се догодиле у Београду лакше је повријеђено седам особа, изјавила је портпарол Хитне помоћи Нада Мацура. Четири особе превезене су у Ургентни центар.

**ЛОША ВИЈЕСТ**

Подјеле у СНС-у

## "Рат" међу напредњацима у Бојнику

**БОЈНИК -** Вербални међустранички сукоби у предизборној кампањи нису ништа необично, међутим у Бојнику је дошло до сукоба и подјеле у СНС-у.

Иако имају апсолутну већину у том мјесту, напредњаци су се подијелили у двије групе, због чега је и прекинута сједница Скупштине општине.

Група одборника која тврди да су изворни напредњаци захтијевала је да се испоштује одлука Управног суда и да њихов кандидат који је прије девет мјесеци смијењен поново буде предсједник Скупштине општине.

Друга група која је у међувремену за предсједника изабрала одборника Социјалистичке партије, такође тврди да Скупштина у Бојнику има легално руководство. (Агенције)

Себастијан Курц, шеф аустријске дипломатије, у посјети Београду

# Србија ће претећи друге кандидате

Увјерен сам да ће пут Србије бити брз, а тако на то гледају и у Европи, поручио Курц, додајући да ће Аустрија остати снажан партнер Србији на путу у ЕУ

**БЕОГРАД - Министар иностраних послова Аустрије Себастијан Курц истакао је јуче да је Србија показала запажен реформски темпо и да на путу ка чланству, ако настави тако, може да претекне друге земље кандидате.**

- Од када је премијер Александар Вучић преузео вођство, његови напори су препознати и у Бриселу. Реформе и развој Србије били су толико увјерљиви и зато је било лако за нас да организујемо састанак пријатеља Србије у Бриселу - казао је он послије разговора са српским премијером.

Курц је подсјетио да је већ крајем прошле године услиједило отварање првих поглавља, и да полази од тога да ће ускоро бити отворена даља важна поглавља.

- Иако би новинарски било занимљиво имати датум за крај преговора, не могу да га дам, јер покушавам увијек да наводим датуме само за оне ствари за које сам сигуран када ће бити. Увјерен сам да ће пут Србије бити брз, а тако на то гледају и у Европи - поручио је Курц, додајући да ће Аустрија остати снажан партнер Србији на путу у ЕУ.

Курц је захвалио Вучићу на његовој улози у региону, рекавши да је много допринио стабилности западног Балкана.

Шеф аустријске дипломатије није персирао Вучића, наглашавајући блискост и добру сарадњу

ФОТО: ТАНЈУГ

ОДЛУКА АУСТРИЈЕ ЋЕ ИЗАЗВАТИ ПОСЉЕДИЦЕ ПО БАЛКАН

Шеф аустријске дипломатије није персирао Вучића, наглашавајући блискост и добру сарадњу.

- У теби видимо не само наду за Србију, већ цио регион - поручио је Курц, додавши да је Србија најважнија земља у региону за Аустрију.

Вучић је изразио посебну захвалност на подршци и подсјетио да је Курц једини министар који је био на свим конференцијама које су се односиле на Србију.

- Хвала аустријским колегама на изванредној посети. Они су искрени пријатељи Србије - рекао је предсједник српске владе.

Кад је у питању избјегличка криза, Курц је казао да Аустрију посебно погађа овај проблем јер није само транзитна, већ и земља дестинације, која је прошле године примила 90.000 тражилаца азила.

**КУРЦ: СРБИЈА НАЈВАЖНИЈА ЗЕМЉА У РЕГИОНУ ЗА АУСТРИЈУ**

- Ове године не можемо да примимо толики број и зато је наша влада ограничила прихват избјеглица. То је одлука коју морамо донијети, али смо свјесни да може имати посљедице по земље дуж балканске руте. Могуће је да дође до промјене ситуације, али смо спремни да подржимо владе с циљем смањења таласа - подвукао је Курц. (Агенције)

### Акциони план

Себастијан Курц и Александар Вучић представили су акциони план сарадње двије земље у текућој години који предвиђа наставак подршке званичног Беча Београду на путу ка ЕУ, с циљем отварања даљих поглавља, као и наставак даље сарадње на питању избјегличке кризе. Према том плану, 2016. година би требало да буде искоришћена за отварање већег броја даљих поглавља, посебно 23, 24, 5, 15, 25 и 26, која се односе на основна права, правосуђе, слободе и безбједност, јавне набавке, енергетику, науку и истраживања и образовање и културу.

Лидер радикала на VIP листи

## Војислав Шешељ у кампањи Доналда Трампа

**БЕОГРАД -** Контроверзни амерички колумниста "Бостон Глоба" Алекс Беам сврстао је лидера радикала Војислава Шешеља на листу VIP личности које подржавају предсједничког кандидата Републиканске странке Доналда Трампа.

Беам пише да је Трампу подршку у трци за предсједника САД пружио веома неелитан клуб опортуниста, другоразредних ликова, за које важе вицеви "гдје су сада?", које он назива "Клуб мушкараца и жена са лошом фризуром".

- Упознајте главног човјека који пружа подршку Трампу - Војислав Шешељ, лидер Српске радикалне странке из Србије, којем се суди за ратне злочине. Знате шта је њима двојици заједничко? Увредљиве изјаве о муслиманима, а Шешељ ће помоћи и да српски Американци гласају за Трампа - написао је Беам у својој колумни. (Агенције)

# Свијет

Предсједник Русије Владимир Путин поклонио је краљу Бахреина младог коња. Сусрет шефова држава одржан је у понедјељак у резиденцији Путина у Сочију. Послије разговора Путин је предао Хамаду бин Исе ел Калифу касачког ждријепца. Монарх је предсједнику Русије поклонио истински царски сувенир – мач од дамаског челика са дршком украшеном умецима од драгоцјених метала. Како је пренијела прес-служба руског предсједника, током разговора шефови држава су размотрили ситуацију на Блиском истоку и јачање веза двију земаља.

TOP STORIES CNN

Стокхолм

## Шведска жели поново да испита Асанжа

**СТОКХОЛМ** - Шведски тужилац Маријана Нај, која води прелиминарну истрагу о оснивачу "Викиликса" Џулијану Асанжу због навода о силовању припрема нови захтјев за његово испитивање у еквадорској амбасади у Лондону, саопштено је из њене канцеларије. Панел УН је прошле седмице установио да је Асанжов боравак у амбасади раван незаконитом притвору. То не мијења моју ранију процјену у прелиминарној истрази, навела је Нај.

Специјални услови мексичког нарко-боса

## Ел Чапо за признање кривице тражи више сунца

**СИЈУДАД МЕКСИКО** - Хоакин ел Чапо Гузман, најпознатији мексички наркобос, спреман је да призна кривицу за оптужбе које су подигнуте против њега у САД, али под условом да више не буде у најстроже чуваном затвору, рекао је његов адвокат Хосе Рефуџио Родригез.

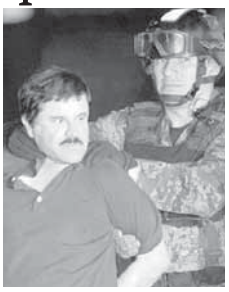

Говорећи о условима које тражи Гузман, његов адвокат је истакао да Ел Чапо хоће да се одрекне права да му се суди у Мексику и исто тако жели да буде у затвору у којем може да буде у контакту са осталим затвореницима.

- Један од Ел Чапових услова је да може да види сунце бар сат дневно - рекао је адвокат. Захтјев за боље услове се највјероватније односи на затвор који је познатији као Алкатраз и који се налази у Колораду. Затвореници тамо проводе своје дане у ћелијама са дебелим бетонским зидовима и дуплим сетом клизних врата због којих не могу видјети једни друге. Гузман је ухапшен почеком јануара, а слободе га је коштао интервју који је са њим радио амерички глумац Шон Пен. (Агенције)

САД

## Шеф "Гугла" најплаћенији директор

**ВАШИНГТОН** - Директор "Гугла" Сундар Пичај примио је исплату од 199 милиона долара у акцијама, чиме је постао најплаћенији извршни званичник у САД. Пичај је постао директор познатог претраживача интернета послије креирања компаније "Алфабет", чији је "Гугл" дио. (Агенције)

Кина

## Хаос због уличних тезги

**ХОНГКОНГ** - Кинеска полиција јуче се у Хонгконгу сукобила са демонстрантима који су се побунили када су власти покушале да уклоне уличне штандове са храном који су незаконито постављени поводом обиљежавања кинеске Нове године. У инцидентима је 48 полицајаца рањено, а 24 демонстранта су ухапшена. Демонстранти су вадили бетонске блокове из тротоара и бацали их на полицију.

В. Британија

## Запалио се код краљевске палате

**ЛОНДОН** - Неидентификовани човјек преминуо је од посљедица опекотина, након што се запалио испред Кенсингтонске палате у Лондону, у којој живе принц Вилијам и војвоткиња Кејт. Особље стационирано на краљевском посједу пријавило је инцидент и покушало да угаси ватру. (Агенције)

Абул Фатах ал Сиси дошао на власт након свргавања исламистичке власти

ВЛАДА ХТЈЕЛА ДА ОСТАВИ "ДОБРЕ ИМПРЕСИЈЕ" У СВИЈЕТУ

Египатска јавност на ногама због предсједничке раскоши

# Црвени тепих за предсједникове аутомобиле

Како можете досећи такав ниво хипокризије? Зар нисмо могли потрошити новац на куповину јоргана за људе који се смрзавају на хладноћи, упитао Хусеини

ПРИРЕДИО: БОРИС ЂУРИЋ
borisdj@glassrpske.com

**КАИРО - Египатска јавност дигла се на ноге када је за аутомобиле предсједника Абдула Фатаха ал Сисија постављен црвени тепих уочи његовог доласка на отварање смјештаја за социјално угрожене породице у Каиру.**

Слике приказују екстравагантни црвени тепих, дугачак четири километра, постављен током промоције у насељу 6. октобар сити.

Након доласка предсједник Ал Сиси је причао о мјерама штедње које држава намјерава да спроведе. Он је рекао да држава више не може подржавати плаћање рачуна за воду и струју за сиромашне породице. Све ово је изазвало бијес и осуду на друштвеним мрежама у египатским медијима, јер је истовремено са тим говором шефа државе постављен црвени тепих за предсједнички конвој.

Црвени тепих изазвао медијску буру
ФОТО: АГЕНЦИЈЕ

- Како можете досећи такав ниво хипокризије да поставите црвени тепих за предсједнички конвој? Зар нисмо могли потрошити новац на куповину јоргана за људе који се смрзавају на хладноћи - упитао се познати водитељ Јусуф ал Хусеини из ТВ куће ОН ТВ.

### АЛ СИСИ ОТКАЗАО ПЛАЋАЊЕ ВОДЕ И СТРУЈЕ СИРОМАШНИМА

Током говора Ал Сиси је рекао да држава троши 4,5 милиона евра свакодневно на чисту воду. Само један дио трошкова се преноси на потрошаче.

- Држава једноставно не може наставити да функционише тако - нагласио је предсједник.

Портпарол војске Ехаб ел Аваги је бранио коришћење тепиха, наводећи да га није купила Ал Сисијева администрација.

- На неки начин он пружа радост и сигурност Египћанима да су наша земља и наша војска способне да организују било који догађај на прави начин. Тепих је постављен да би се украсило околно подручје и тако одаје добре импресије о прослави, која се приказивала широм свијета - казао је Ел Аваги.

Обећања предсједника да ће донијети стабилност изречена су у моменту када је на сцени велико неслагање јавности са неким његовим мјерама. Фудбалски фанови су ових дана игнорисали диктат лидера, те махали заставама и бацали петарде унутар Каиро парка, у склопу комеморације за 22 људи настрадалих прошле године у сукобима полиције и навијача фудбалског клуба Замалек. (Агенције)

### FBI ухапсио представнике локалне власти у Кристал Ситију

# Сви градски службеници иза решетака

**КРИСТАЛ СИТИ** - FBI агенти су, због оптужби за примање мита, ухапсили скоро све службенике у малом тексашком граду Кристал Сити.

Град броји свега 7.500 становника, а иза решетака су се нашли градоначелник, правни заступник града, два актуелна и један бивши одборник. Прије те акције, већ је ухапшен одборник Марко Родригез.

Градски службеници приведени су под оптужбама да су примили мито и да су помогли организовање нелегалних коцкарница у замјену за услуге. Ричард Дурбин, тужилац надлежан за Тексас, навео је да се службеници терете да су користили свој службени положај да се обогате путем прикупљања и примања мита од особа које су на тај начин покушале да послују у Кристал Ситију.

Градског правног заступника оптужница терети да је дио мреже која је у замјену за мито у износу од 12.000 долара обезбјеђивала криминалној групи уговоре на штету града.

Један од два одборника који нису ухапшени у овој акцији, Џоел Барахас изјавио је да је град оштећен за два милиона долара и да се сада суочава са потенцијалним банкротом.

Ипак, оно што је занимљиво је да, иако су ухапшени под тешким оптужбама, сви градски службеници остају на својим функцијама до доношења пресуде, јер како је рекао тексашки тужилац, они су изабрани на ту позицију. (Агенције)

### Токио

## Јапанци граде највишу зграду на свијету

**ТОКИО** - Јапанци намјеравају да у Токију изграде највишу зграду на свијету, чак дупло вишу од Бурџ Калифе, која је са својих 828 метара тренутно највиша на свијету. Ново чудо архитектуре које Јапанци намјеравају да изграде требало би да буде високо око 1.700 метара, а у њој би живјело 55.000 људи. Зграда би требало да се зове "Sky Mile Tower", а биће окружена вјештачким острвима, која ће имати функцију заштите Токија од поплава.

### Судар путничких возова у њемачком граду Бад Ајблингу

# Смрт у смрсканим вагонима

**УЗРОК НЕСРЕЋЕ ГРЕШКА У СИГНАЛУ?**

Међу погинулима четири путника, двојица машиновођа и кондуктери. Од силине судара један од возова искочио је из шина, а комади олупине вагона расути су по шуми

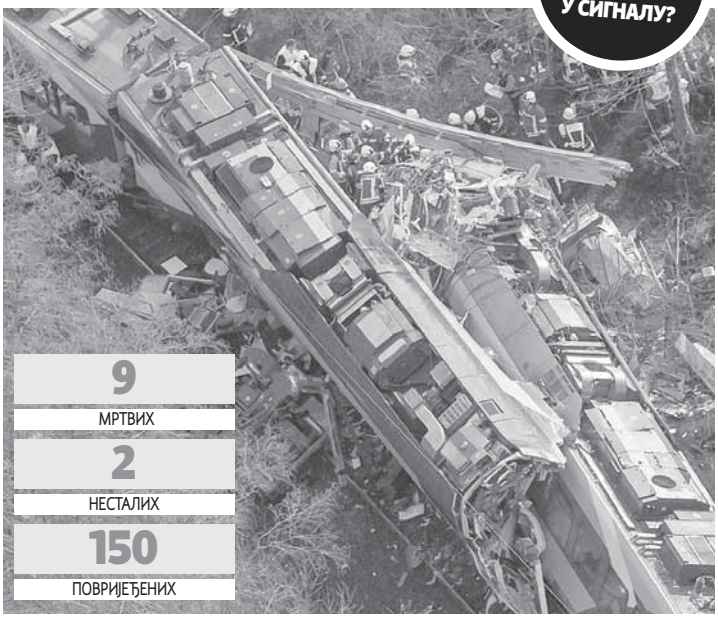


**БЕРЛИН - Најмање девет особа јуче је погинуло, а око 150 је повријеђено у судару два путничка воза у њемачком граду Бад Ајблингу у Баварској.**

Портпарол полиције Јирген Талмајер потврдио је да је девет особа погинуло у несрећи, међу којима четири путника, двојица машиновођа и кондуктери.

- Сада имамо девет мртвих - рекао је Талмер и додао да двије особе још нису пронађене те да су вјероватно у слупаним вагонима.

Од силине судара један од возова искочио је из шина, а комади олупине вагона расути су по шуми. Неколико часова послије несреће потврђено је да су сви преживјели спасени, али на терену још траје потрага за тијелима страдалих. Портпарол федералне полиције Штефан Брадл рекао је да 50 особа има озбиљне повреде, као и да број повријеђених и мртвих вјероватно није коначан.

Око мјеста судара налази се густа шума, што је спасиоцима отежавало покушаје да приђу преживјелима. Преврнутим вагонима прво је било могуће прићи само хеликоптерима. Око 250 људи са осам хеликоптера спасавало је преживјеле, а повријеђени су и чамцима транспортовани до кола Хитне помоћи. Један од путника описао је шта се дешавало у тренутку несреће.

- Убрзо након што је воз кренуо са станице, нагло је закочио, зачуо се снажан тресак и угасило се свјетло - рекао је Патрик Б. Затворио је очи, а онда зачуо вриштање и позиве у помоћ са свих страна. Помогао је дјечаку који је сједио поред њега, притисну дугме за отварање врата у случају опасности и позвао број за хитне случајеве 112.

Представник њемачке жељезнице саопштио је да разлог судара не може бити грешка у положају колосијека с обзиром на то да је ријеч о дионици са једним колосијеком. То значи да би грешка у сигналу могла да буде узрок.

### ХЕЛИКОПТЕРИМА И ЧАМЦИМА ПРЕБАЦИВАЛИ ПОВРИЈЕЂЕНЕ

Портпарол полиције изјавио је да су се возови сударили између локалних жељезничких станица Холцкирхем и Розенхајм. Ријеч је о возовима "меридијан" приватне компаније за жељезнички транспорт "Бајерише Оберландбан".

- Несрећа је велики шок за нас. Чинимо све да помогнемо путницима, њиховим породицама и пријатељима, као и запосленима - изјавио је директор "Бајерише Оберландбана" Бернд Розенбуш. (Агенције)

Спасиоци тешко дошли до повријеђених
ФОТО: ТАНЈУГ

### Ватикан примио позив из Берлина

## Меркелова љута на папу због "јалове жене"

**ВАТИКАН** - Папа Фрањо открио је јуче да га је немачки канцелар Ангела Меркел позвала путем телефона у љутњи након што је упоредио Европу са "јаловом женом".

Поглавар Римокатоличке цркве је у Европском парламенту у новембру 2014. године оштро критиковао "унезвијерену" Европу, за коју је рекао да је "сада бака и није више плодна и живахна".

- Била је помало љута и питала ме је да ли стварно мислим да Европа више не може да прави дјецу. Рекао сам јој да може, и то много дјеце, зато што Европа има снажно и дубоко коријење - навео је папа. (Агенције)

### На провјери 55 милиона докумената

## Интерпол тражи пасоше које користе џихадисти

**БЕЧ** - Међународна полицијска мрежа Интерпол тренутно трага и провјерава 55 милиона пасоша, међу којима и око 30.000 сиријских, од којих је 4.000 "бланко издатих", а који би могли бити у рукама припадника Исламске државе. У ЕУ је током прошле године пријављено 35 милиона пасоша који су изгубљени или украдени, а тај број се више него удвостручио у протеклих пет година. Министарство одбране САД је због тога под специјални надзор ставило пет европских земаља, а међу њима су Француска, Грчка, Белгија, Немачка и Италија.

### Избори за предсједничке кандидате у САД

## Олбрајтова запријетила гласачима у Њу Хемпширу

**ВАШИНГТОН** - Некадашњи државни секретар САД Мадлен Олбрајт ватрени је присталица Хилари Клинтон, коју свесрдно подржава на путу ка фотељи у Овалном кабинету Бијеле куће, али у посљедњем говору подршке Клинтоновој, Мадлен је претјерала.

- Имајте ово на уму. У паклу је резервисано посебно мјесто за жене које не помажу другим женама - рекла је Олбрајтова на скупу у Њу Хемпширу пред почетак гласања. Њена порука изазвала је негативне реакције јер је Олбрајтова готово запријетила гласачима: "Подржите Хилари или вас чека пакао".

Турска до сада примила 2,5 милиона избјеглица
ФОТО: АГЕНЦИЈЕ

ТУРСКИ ПРЕДСЈЕДНИК ПРИЈЕТИО ЕУ

ТУРСКИ ЛИДЕР ТРАЖИО ШЕСТ МИЛИЈАРДИ ЕВРА ОД ЕУ

# Ердоган хтио да преплави Европу избјеглицама

**Ми можемо било кад да отворимо врата према Грчкој и Бугарској и можемо да укрцамо избјеглице у аутобусе. Како ћете се носити са приливом избјеглица ако не постигнемо договор? Хоћете ли их можда убити, упитао Ердоган**

**АНКАРА - Турски предсједник Рецеп Тајип Ердоган запријетио је да ће Европу преплавити избјеглицама ако му лидери Европске уније не понуде боље услове за помоћ у ублажавању избјегличке кризе.**

Грчки финансијски информативни сајт објавио је транскрипта неколико минута напетог састанка који се одиграо у новембру прошле године, а који указује на дубоко међусобно неповјерење које је испливало током разговора између Ердогана и два највиша званичника ЕУ, Жан-Клода Јункера и Доналда Туска.

- Ми можемо било кад да отворимо врата према Грчкој и Бугарској и можемо да укрцамо избјеглице у аутобусе. Како ћете се носити са приливом избјеглица ако не постигнемо договор? Хоћете ли их можда убити? - рекао је Ердоган званичницима ЕУ.

**ЕРДОГАН ПРЕКИДАО ЈУНКЕРА И ОПТУЖИО ГА ДА ГА НЕ ПОШТУЈЕ**

Грчки сајт такође наводи да је турски предсједник од Уније тражио износ од шест милијарди евра у наредне двије године. Кад је Јункер рекао да нуди само половину тог износа, Ердоган је наводно рекао да Турској ионако није потребан новац ЕУ. Јункер и Туск су покушали да обезбиједе помоћ званичне Анкаре у ограничењу прилива сиријских избјеглица и мигранта у Европу. На крају је договорено да ће ЕУ дати Турској три милијарде евра за помоћ избјеглицама, као и да ће се убрзати преговори о чланству Турске у Унији и о увођењу безвизног режима, у замјену за помоћ Анкаре у ограничењу прилива избјеглица.

Објављен разговор Туска, Ердогана и Јункера

Током бурног разговора, Ердоган је често прекидао Јункера и Туска и оптуживао је ЕУ да вара Турску, док је самог Јункера оптужио да га не поштује.

- Луксембург је као један мањи град у Турској - наводно је рекао турски предсједник.

Канцеларије Европског савјета, чији је предсједник Туск и Европске комисије, на челу са Јункером, нису жељеле ни да потврде ни негирају аутентичност документа који је објавио грчки сајт, а Ердоганова канцеларија није жељела да коментарише. Грчки сајт не наводи гдје ни када се одиграо састанак, али се чини да је то било 16. новембра у турском љетовалишту Анталији, гдје су се Ердоган, Јункер и Туск састали након самита Г20, који је одржан у истом граду. (Агенције)

## Препуни кампови

Кампови за смјештај расељених сиријских избјеглица дуж сиријско-турске границе су пуни, упозоравају хуманитарни радници. Истовремено на десетине хиљада људи наставља да пристиже бјежећи од рата у Сирији.

Премијер Турске Ахмет Давутоглу рекао је да очекује 70.000 сиријских избјеглица на граници са Турском и додао да Турска неће затворити границе. Према подацима УН, до 31.000 људи избјегло је из Алепа и околине протеклих дана, а турски хуманитарни радници подигли су шаторе за хиљаде нових избјеглица "заробљених" на граници са Турском, која је већ примила више од 2,5 милиона избјеглица.

**ДОБРА ВИЈЕСТ**

## ИНДИЈА

Један од десет индијских војника за које се страховало да су погинули у лавини, која их је задесила прије шест дана у забаченом дијелу Хималаја, пронађен је жив и спасен, саопштиле су јуче индијске власти.

"Хафингтон пост"

## Асадова војска близу побједе

**ЊУЈОРК -** Захваљујући руској подршци, војска Башара ал Асада нашла се близу побједе у Сирији, пише бивши сарадник МИ6 Алистер Кук у чланку за "Хафингтон пост". Почетком фебруара сиријска војска је пресјекла главне канале снабдијевања милитаната на сјеверу Алепа који воде из Турске. Настављајући офанзиву, Асадове снаге ускоро ће опколити терористе у Алепу. Ако се војска уједини са Курдима, скоро све снаге Нусра фронта и Исламске државе (ИС) наћи ће се у "котлу", навео је Кук. На граници са Турском остаће само један коридор под контролом ИС-а, који се налазе источно од Еуфрата и који могу пробити Курди. Иако је Анкара изјавила да им неће дозволити да пређу западну обалу ријеке, сами Курди не искључују овакав развој ситуације, пише бивши британски обавјештајац. (Агенције)

## УКРАЈИНА

Укупан број умрлих особа од избијања епидемије грипа у Украјини порастао је на 220, објавило је Министарство здравља Украјине. Више од 3,2 милиона људи је заражено грипом, од чега су 50 одсто дјеца млађа од 17 година.

**ЛОША ВИЈЕСТ**

САД

## Супруга терористе крива за смрт хуманитарца

**ВАШИНГТОН -** Супруга преминулог лидера ИС Абу Сајафе оптужена је за учешће у планирању убиства америчке хуманитарне раднице Кејле Мјулер, објавило је јуче Министарство правде САД. Жена је убијена прије годину, када су је исламисти држали као таоца у Сирији. Нисрен Асад Ибрахим Бахар оптужена је за учешће у завјери која је резултовала смрћу Мјулерове. (Агенције)

САД, Јужна Кореја и Јапан у приправности

# Кимов сателит се тумба изнад Америке

**ВАШИНГТОН -** Сјевернокорејски сателит, лансиран ракетом због које је подигнута узбуна широм свијета, наводно се "преврће" у Земљиној орбити.

Експерти и даље покушавају да приме било какав сигнал са сателита који је у свемир однијела ракета типа "квангмјонгсонг-4". Дописник америчке телевизијске мреже CBS Дејвид Мартин цитирао је неименованог америчког званичника који је рекао да се сателит "тумба у орбити".

Такође, истакнуто је да је фреквенција на којој би сателит требало да емитује сигнале непозната, као и да је немогуће детектовати било какав сигнал. Према посљедњим извјештајима, сателит се налазио тачно изнад стадиона у Санта Клари у Калифорнији, гдје је одржана финална утакмица лиге америчког фудбала.

Нове турбуленције у односу Пјонгјанга и "остатка свијета" проузроковало је лансирање ракете за коју се претпоставља да може да понесе бојеве главе и да развије домет од 9.000 километара. Сјеверна Кореја је саопштила да је ракета у свемир однијела сателит који би надгледао временске прилике и мапирао локације националних ресурса и шума. Ипак, то

није било убједљиво за Савјет безбједности УН, чије чланице су најавиле доношење резолуције и оштро осудиле овакво поступање режима Ким Јонг Уна. Амерички предсједник Барак Обама разговарао је са предсједником Јужне Кореје Парк Геун Хје разговарала и са јапанским премијером Шинзом Абеом. Они су се заложили за снажне и ефикасне санкције УН против Сјеверне Кореје. (Агенције)

**РЕПУБЛИКА СРПСКА**
МИНИСТАРСТВО ПОЉОПРИВРЕДЕ, ШУМАРСТВА И ВОДОПРИВРЕДЕ

Трг Републике Српске 1, Бањалука, тел: 051/338-415, факс: 051/338-865, 338-866
www.vladars.net, E-mail: mps@mps.vladars.net

**Број: 12.07-337-13256/13**
**Датум: 1.2.2016. године**

На основу члана 16. Закона о концесијама ("Службени гласник Републике Српске", број 59/13) и Одлуке о покретању поступка додјеле концесије за експлоатацију изворске воде на локацији Крушево Брдо у Општини Котор Варош ("Службени гласник Републике Српске", број 13/15), Министарство пољопривреде, шумарства и водопривреде расписује

# ЈАВНИ ПОЗИВ

## ЗА ПРИКУПЉАЊЕ ПОНУДА ЗА ДОДЈЕЛУ КОНЦЕСИЈЕ

**1. ПРЕДМЕТ КОНЦЕСИЈЕ**
Предмет концесије је експлоатација изворске воде на локацији Крушево Брдо у Општини Котор Варош, у количини од 3,3 l/s за потребе изградње фабрике за производњу флаширане воде. Процијењена вриједност инвестиције износи 2.793.000,00 КМ.

**2. ОПИС ПРОЈЕКТА**
Концесија на експлоатацију изворске воде на локацији Крушево Брдо биће додијељена у сврху изградње фабрике воде, у Општини Котор Варош, Република Српска, са заокруженом технолошком цјелином за флаширање природне изворске воде за пиће високог квалитета. Производња се може планирати за дужи период, с обзиром на велику издашност изворишта.

**3. ДЕФИНИЦИЈА ЕКОНОМСКИХ, ПРАВНИХ УСЛОВА И ЗАХТЈЕВА КОЈИ СЕ ОДНОСЕ НА ПРОЈЕКАТ**
Дефиниција економских, правних услова и захтјева који се односе на пројекат садржани су у тендерској документацији, Студији економске оправданости за додјелу концесије за експлоатацију изворске воде на локацији Крушево Брдо у количини од 3,3 l/s, на подручју општине Котор Варош, као и Закону о водама ("Службени гласник Републике Српске", бр. 50/06, 92/09 и 121/12), Закону о концесијама ("Службени гласник Републике Српске", бр. 59/13) и другим подзаконским актима у овој области.

**4. ПРИНЦИПИ И МЕТОДЕ ЗА ИЗРАЧУНАВАЊЕ И ИЗНОС КОНЦЕСИОНЕ НАКНАДЕ**
Концесиона накнада за коришћење воде је утврђена на основу утврђеног мјерења потрошње воде и важећег Правилника о критеријумима за одређивање висине концесионе накнаде и висине банкарске гаранције за коришћење пољопривредног земљишта и јавног водног добра.

**4.1. Износ концесионе накнаде**
Најнижи износ једнократне концесионе накнаде за право коришћења је 13.965,00 КМ. Накнада за коришћење износи најмање 50% од износа водне накнаде, утврђене прописом којим се уређује начин, поступак и рокови обрачунавања и плаћања и одгађања плаћања посебних водних накнада, као и прописом којим се уређују стопе посебних водних накнада увећан за коефицијент - тип захватања воде у складу са чл. 14., став 2 и 3 Правилника о критеријумима за одређивање висине концесионе накнаде и висине банкарске гаранције за коришћење пољопривредног земљишта и јавног водног добра.
Износ једнократне накнаде за право коришћења и износ годишње концесионе накнаде за коришћење концесионог добра биће понуђен од стране понуђача у понуди, с тим што ови износи не могу бити мањи од износа утврђених у претходним ставовима.

**5. ОПИС СРЕДСТАВА И ИМОВИНЕ КОЈА СЕ ДАЈЕ НА РАСПОЛАГАЊЕ КОНЦЕСИОНАРУ**
Концесија за експлоатацију изворске воде на локацији Крушево Брдо у Општини Котор Варош, у количини од 3,3 l/s подразумијева коришћење из тачке 1. овог јавног позива са правом коришћења у сврху изградње фабрике за производњу флаширане воде, а у складу са уговором о концесији.

**6. ПРАВО УЧЕШЋА НА ЈАВНОМ ПОЗИВУ**
Право учешћа на јавном позиву имају сва домаћа и страна правна лица, која испуњавају услове из тендерске документације и овог позива, а која су откупила тендерску документацију.

**6.1 Општи услови за учешће на Јавном позиву**
• Право учешћа на Јавном позиву имају домаћа или страна правна и физичка лица или конзорцијум два или више уговором повезаних правних лица (у даљем тексту: Понуђачи).
• Када је подносилац иницијативе конзорцијум, чланови конзорцијума ће овластити једног члана који ће представљати конзорцијум у поступку додјеле концесије.
• Понуђач може доставити само једну понуду било самостално или као члан конзорцијума.
• Понуду на Јавни позив за додјелу концесије, сагласно члану 19. Закона о концесијама, не може доставити:
- понуђач над којим је покренут поступак стечаја или ликвидације,
- понуђач или са њим повезани привредни субјекти са којим је раскинут уговор о концесији кривицом концесионара,
- понуђач који је оглашен одговорним за кривично дјело у вршењу регистроване дјелатности,
- понуђач који има неизмирене пореске обавезе, у складу са одговарајућим прописима и
- понуђач који је уступио концесију трећем лицу или финансијској организацији.
• Размјена информација између Министарства и заинтересованих понуђача, након преузимања Документације за јавно надметање, обављаће се у писаној форми путем поште, факса или електронски.
• Захтјеви за додатним информацијама и давање обавјештења могу се доставити најкасније 10 дана прије крајњег рока за достављање понуда.

**7. ГАРАНЦИЈА НА ИМЕ ОБЕЗБЈЕЂЕЊА ПОНУДЕ - ДЕПОЗИТ**
Обавезан услов за учешће у поступку додјеле концесије је достава гаранције на име обезбјеђења понуде у износу од 5.000,00 КМ и обезбјеђује се у виду новчаног депозита, са роком важења до правоснажности рјешења о избору најповољнијег понуђача и додјели концесије. Депозит се уплаћује на Јединствени рачун трезора број: 5620990000130280; сврха уплате: уплата депозита за обезбјеђење понуде (уплата се односи на Министарство пољопривреде, шумарства и водопривреде).

**7.1 Услови, рок и начин враћања гаранције - депозита**
Понуђачу који буде изабран за концесионара депозит се урачунава у једнократну концесиону накнаду. Депозит се враћа понуђачу који не буде изабран у року од 30 дана од дана правоснажности рјешења о избору најповољнијег понуђача и додјели концесије или понуђачу чија понуда није благовремено достављена у року од 15 дана од дана када Комисија за концесије Републике Српске констатује ту чињеницу. Депозит неће бити враћен понуђачу ако: а) понуђач повуче понуду након истека рока за достављање понуда и б) изабрани понуђач: - не испоштује неки од услова који је потребно испунити прије потписивања уговора о концесији и - одустане од закључивања уговора о концесији." (уплата се односи на Министарство пољопривреде, шумарства и водопривреде).

**8. ВРИЈЕМЕ ТРАЈАЊА КОНЦЕСИЈЕ**
Концесија из тачке 1. овог јавног позива додјељује се на период до 30 година, рачунајући од дана закључивања уговора о концесији.
У рок концесије укључиће се вријеме потребно за обављање припремних радњи и обезбјеђење инвестиција.

**9. КРИТЕРИЈУМИ ЗА ОЦЈЕЊИВАЊЕ ПОНУДА И ДОДЈЕЉИВАЊЕ КОНЦЕСИЈЕ**
Поступак утврђивања најповољнијих понуда извршиће Министарство пољопривреде, шумарства и водопривреде а у складу са Законом о концесијама, подзаконским актима у овој области, Документом о политици додјеле концесија и испуњености услова из јавног огласа.

| | |
|---|---|
| Висина једнократне накнаде<br>(Максимални број бодова додијелиће се оном понуђачу који понуди највећи износ једнократне накнаде) | 0-10 бодова |
| Износ концесионе накнаде<br>(Максимални број бодова додијелиће се оном понуђачу који понуди највећи износ концесионе накнаде накнаде) | 0-25 бодова |
| Планирани број радника<br>(Максимални број бодова додијелиће се оном понуђачу који понуди највећи број радника) | 0-20 бодова |
| Вриједност инвестиције<br>(Максимални број бодова додијелиће се оном понуђачу који понуди највећу вриједност инвестиције) | 0-35 бодова |
| Вријеме трајање концесије<br>(Максимални број бодова додијелиће се оном понуђачу који понуди најкраће вријеме трајања концесије) | 0-10 бодова |

Иницијативу за покретање поступка додјеле концесије поднијело је привредно друштво "ЕКО ЕНЕРГИЈА" д.о.о. из Бањалуке. Подносиоцу иницијативе додјељује се бонус за понуђено рјешење (технички и економско-финансијски аспект), који износи 10 % од припадајућих бодова по свим критеријумима за вредновање за понуђена рјешења.

**Концесија ће се додијелити понуђачу који испуни услове овог огласа и који након бодовања понуде добије највећи број бодова.**

**10. САДРЖАЈ ПОНУДЕ И СПИСАК ПОТРЕБНИХ ДОЗВОЛА И ОДОБРЕЊА ИЛИ ДРУГИХ ОВЛАШЋЕЊА**
Понуда треба да садржи:
- пун назив и сједиште понуђача,
- вријеме трајања концесије,
- изворе, врсте и новчану вриједност средстава намијењених за реализацију концесије (почетне инвестиције),
- приједлог планираног годишњег бруто прихода од коришћења концесионог добра,
- приједлог висине једнократне и годишње концесионе накнаде,
- приједлог броја радних мјеста која се планирају реализовати током концесионог пројекта.

**10.1. Документација**
Уз понуду понуђач је дужан доставити сљедећу документацију:
- рјешење о упису у судски или други одговарајући регистар,
- биланс стања и биланса успјеха за претходне три године пословања,
- увјерење о регистрацији пореског обвезника и обвезника пореза на додату вриједност,
- доказ о измирену обавеза по основу пореза и доприноса, у складу са важећим законским прописима (директни и индиректни порези),
- доказ да су обезбијеђена властита финансијска средства за реализацију пројекта, или изјава одговарајуће финансијске организације да ће пратити понуђача у финансирању предмета концесије,
- увјерење о солвентности понуђача издато од стране банке, односно потврда да у посљедњих 12 мјесеци понуђач није био блокиран, рачунајући од дана објављивања јавног позива у Службеним гласнику Републике Српске,
- оригиналну изјаву о прихватању нацрта уговора о концесији.
Сва документа која се прилажу морају бити оригинали или овјерене копије оригинала, не старији од 90 дана.

**11. НАЧИН ДОСТАВЉАЊА ПОНУДА**
Понуде треба доставити у запечаћеној и непровидној коверти уз напомену: "Понуда за јавни позив за додјелу концесије за експлоатацију изворске воде на локацији Крушево Брдо у Општини Котор Варош - НЕ ОТВАРАТИ" са именом и адресом понуђача, путем поште, препорученом пошиљком, на адресу: "Министарство пољопривреде, шумарства и водопривреде Републике Српске,
Трг Републике Српске бр.1, 78 000 Бањалука",
или непосредно, путем Главног протокола Владе Републике Српске, на адреси: Трг Републике Српске бр.1, Ламела А, 78 000 Бањалука.
Сви листови понуде, са пратећом документацијом, морају бити чврсто увезани, са означеним бројем страница, парафирани или потписани од стране овлашћеног лица.
Све допуне и измјене понуде и пратећа документација морају бити читљиви и парафирани од стране овлашћеног лица.
Понуда за учешће на јавном позиву, као и сви документи и кореспонденција у вези са објављеним јавним позивом морају бити написани на српском језику, а уколико су сачињени на неком другом језику, морају бити употпуњени званичним преводом овлашћеног судског тумача за српски језик.

**12. ОБАВЈЕШТЕЊЕ О ДАТУМУ, ВРЕМЕНУ И МЈЕСТУ ОТВАРАЊА ПОНУДА**
Понуђачи ће бити накнадно обавијештени о датуму, времену и мјесту отварања понуда.

**13. РОК У КОМЕ СЕ ПОНУДА МОЖЕ ПОВУЋИ**
Понуда се може повући најкасније посљедњег дана прије отварања понуда. Захтјев за повлачење понуде доставља се Министарству пољопривреде, шум. и водопр. Захтјев о повлачењу понуде се доставља се у коверти са назнаком: "Повлачење понуде за учешће на јавном позиву за додјелу концесије за експлоатацију изворске воде на локацији Крушево Брдо у количини од 3,3 l/s, на подручју општине Котор Варош".

**14. ТЕНДЕРСКА ДОКУМЕНТАЦИЈА**
Тендерска документација се састоји од:
- јавног позива за додјелу предметне концесије
- упутства понуђачима за израду понуде
- критеријума за оцјењивање понуде и додјелу концесије
- нацрта уговора о концесији.

**14.1. Преузимање тендерске документације**
Тендерска документација се може преузети уз доказ о уплати од 500,00 КМ, у просторијама МПШВ сваким радним даном од 8 до 16 часова, у року од 30 дана од дана објављивања јавног позива.
Износ средстава за откуп тендерске документације се уплаћује на жиро-рачун број: 5620990000055687; врста прихода 722 511; сврха уплате: "Откуп тендерске документације"; организациони код: 1546001; шифра општине 002.

**15. МОГУЋНОСТ ПОНИШТЕЊА ПОСТУПКА ДОДЈЕЛЕ КОНЦЕСИЈЕ**
Поступак додјеле концесије може се поништити након истека рока за достављање понуда у случајевима предвиђеним чланом 24. став 1. Закона о концесијама.

**16. РОК ЗА ДОСТАВЉАЊЕ ПОНУДА**
Јавни позив биће објављен у Службеном гласнику Републике Српске, у дневном листу "Глас Српске", као и на сајту Владе Републике Српске, Министарства пољопривреде, шумарства и водопривреде www.vladars.net.
Рок за достављање понуда је 45 (четрдесет пет) дана, рачунајући од дана објављивања јавног позива у Службеном гласнику Републике Српске.
Неблаговремене, непотпуне, као и понуде поднесене од стране неовлашћеног лица, неће се узети у разматрање.
**Подаци о лицима задуженим за давање информација релевантних за поступак јавног позива:**
- Господин Маринко Вранић, всс за ЕУ интеграције у области вода
Tel: 051/338-921

**МИНИСТАР**
**проф. др Стево Мирјанић**

# Бањалука

## ВОДИЧ

| | |
|---|---|
| Информације | 1185 |
| Хитна помоћ | 124, 230-620 |
| Ватрогасци | 123 |
| ЦЈБ | 122, 337-100 |
| Паприковац | 342-100 |
| Поликлиника | 247-333 |
| Аутоб. станица | 922-000 |
| Жељез. станица | 301-229 |
| Аеродром Бањалука | 535-210 |
| Билетарница (центар) | 315-867 |
| Пријава кварова | 258-686 |
| Квар. на телефонима | 1275 |
| Градско гробље ЈК а.д. | 216-412 |
| Метеоролошка станица | 307-943 |
| S.O.S. телефон | 1264 |

**ОРДИНАЦИЈЕ**

| | |
|---|---|
| Деамедика | 309-222 |
| Болница за жене и породе "Јелена" | 324 310 |
| Еуромедик | 463-025 |
| Здравствена установа "Озвена" | 302-683 |
| Стом. амбуланта Тимидент др Ивица Фирена | 328-888<br>235-444 |

**ХОТЕЛИ**

| | |
|---|---|
| "Палас" | 218-723 |
| "Фортуна" | 358-640 |
| Хостел "Villa Fortuna" | 066/123-456 |

## Вијести из породилишта

УГ "Центар човјек" жели да збрине угрожене

# Удружењу потребна кућа са окућницом

Удружењу грађана "Центар човјек", које помаже социјално угроженим лицима, потребна је већа кућа са окућницом коју желе да адаптирају у центар за смјештај и рехабилитацију угрожених породица.

Предсједник УГ "Центар човјек" Марица Ковачевић-Стефанути апеловала је на људе добре воље који имају стару или некоришћену кућу са окућницом да је поклоне овом удружењу или продају за мању новчану надокнаду.

- Циљ нам је да у овом центру збринемо пет до 10 породица, а предност бисмо дали самохраним родитељима са више дјеце. Ту би били збринути на три године. Могли би и да допринесу своме издржавању, тако што би се бавили земљорадњом, а наше удружење би им и даље помагало - рекла је Ковачевић-Стефанути.

Додаје да би у сарадњи са Центром за социјални рад изабрали најугроженије породице којима би пружили помоћ.

- Центри за социјални рад бескућницима пружају смјештај на свега три мјесеца, што је недовољно времена да би се ти људи снашли - казала је Ковачевић-Стефанути.

Ј. П.

## ПАЖЊА

### Насеља без струје

Због радова на електромрежи данас у периоду од осам до 16 часова до прекида испоруке електричне енергије доћи ће у дијеловима насеља Бочац, Агино Село, Крмине, Сарачица и Мотике, саопштено је из "Електрокрајине".

- Из истих разлога без електричне енергије у периоду од девет до 15 часова биће дијелови насеља Локвари, Вулини, Стублови, Дујаковци, Дулићи и Лусићи - стоји у саопштењу "Електрокрајине".

И. П.

Биће урађене и секундарне водоводне мреже у ограницима улица Косовска и Тешана Подруговића

ФОТО: АРХИВА

РЈЕШЕЊЕ ПРОБЛЕМА СНАБДИЈЕВАЊА ВОДОМ У 13 НАСЕЉА

# За изградњу водовода 600.000 КМ

За секундарну мрежу у насељима Гајићи, Радуљи, Поповићи и Стојнићи предвиђено 50.000 КМ, кажу у Градској управи

ПИШЕ: ИГОР ПИЛИПОВИЋ
Igorp@glassrpske.com

**За изградњу водоводне мреже у овој години програмом уређења грађевинског земљишта планирано је 600.000 КМ.**

- За рјешавање снабдијевања водом становништва у улици Браће Милетић биће утрошено 180.000 КМ. Планирано је 70.000 КМ за изградњу цјевовода у Рамићима, од "Крајинапетрола" до моста на ријеци Драгочајки, док ће по 60.000 КМ бити издвојено за изградњу водоводне мреже у насељима Туњице и Новаковићи. За секундарну мрежу у насељима Гајићи, Радуљи, Поповићи и Стојнићи предвиђено је 50.000 КМ. За водоводне мреже у Мотикама и крак код резервоара Чесма издвојено је по 40.000 КМ - стоји у програму уређења грађевинског земљишта.

Износ од 35.000 КМ биће утрошен за секундарну мрежу у улици Вида Нђежића.

- У овој години биће урађене и секундарне водоводне мреже у ограницима улица Косовска и Тешана Подруговића, као и у улици Вида Симурдића - стоји у програму уређења грађевинског земљишта.

У Градској управи су рекли да су капацитети водоводног система повећани у прошлој години.

**ЗА ЦЈЕВОВОД У РАМИЋИМА ПЛАНИРАНО 70.000 КМ**

- У прошлој години завршена је реализација значајног пројеката снабдијевања из кредитних средстава KfW банке. Овим пројектом капацитети водоводног система града повећали су се за 10.500 кубних метара резервоарског простора те 22.720 метара нове и 14.780 метара реконструисане мреже. Створени су услови за изградњу секундарне водоводне мреже за насеља Шарговац и Туњице - рекли су у Градској управи и додали да су изградњом друге фазе Фабрике воде ријешени капацитети производње до 2020. године, а да је неизграђеност и дотрајалост мреже главни проблем снабдијевања водом.

У мјесној заједници Српске топлице, којој припада улица Браће Милетић, задовољни су што ће коначно бити ријешен проблем.

- Ријечима се не може објаснити шта ће рјешавање проблема снабдијевања водом значити становницима дијела улице Браће Милетић у којој има 50 - 60 домаћинстава, која се муче већ деценијама са несташицом воде - рекла је предсједник Савјета мјесне заједнице Српске топлице Млађенка Тривић.

## МРЕЖА

Од 2000. до 2014. године изграђено је око 300 километара водоводне мреже, те пумпне станице у Поткозарју, Пријаковцима и Рамићима.

- Укупни резервоарски простор водоводног система у граду износи у првој зони 21.500, другој зони 5.850 и трећој зони 1.100 метара кубних, а вода се пумпа са десет станица - рекли су у Градској управи.

## МАТИЧНИ УРЕД

### Рођени:

Николина Остојић, кћи Горана и Милијане; Оливер Бојанић, син Зорана и Нине; Алекса Мершник, син Андреја и Данијеле; Јована Каурин, кћи Бојана и Бранкице; Марко Качар, син Нике и Милке; Јована Алвир, кћи Павла и Велиборке; Виктор Јанковић, син Жељка и Дајане; Нејра Летић, кћи Ђевада и Селме; Лара Драгичевић, кћи Александра и Дијане; Лазар Шукало, син Бојана и Биљане; Сашка Славуљица, кћи Игора и Славице; Данило Обрадовић, син Милана и Ковиљке; Сара Елчић, кћи Славише и Дијане; Теодора Бошкан, кћи Дејана и Михаеле; Јована Глишић, кћи Дарка и Јелене; Олга Фригановић, кћи Јадранка и Николине; Миа и Софија Рајчевић, кћери Срђана и Милице; Анастасија Стјепановић, кћи Витомира и Маје.

# Култура

*Књига по нашем избору*

*Идит Вортон*
**Кућа веселља**

*Александар Иличевски*
**Матис**

Славне личности гости Београда

## Глумац Ентони Лапаља долази на 44. ФЕСТ

**БЕОГРАД** - Аустралијски глумац Ентони Лапаља, познат по улогама "опасних момака", биће гост 44. ФЕСТ-а.

Ово ће бити његова друга посјета Србији, након што је прије двије године у Београду и на Мокрој Гори снимао филм "Newcomer".

Лапаља је најпознатији по улози FBI агента Џека Малоуна у хит серији "Без трага" која је приказивана од 2002. до 2009. године. За ову улогу је освојио "Златни глобус", а био је номинован и за "Еми" награду.

"Еми" је освојио за најбољу епизодну улогу у серији "Frasier" гдје је у неколико сезона глумио Сајмона Муна, Дафниног брата. (Агенције)

Концерт у Народном позоришту Републике Српске

## Нумере "Смака" и "Азре" у извођењу "Рок симфоније"

**БАЊАЛУКА** - Бројна екипа окупљена око музичког пројекта "Рок симфонија" ових дана вриједно вјежба за концерт, који ће бити одржан у два термина, у 17 и 20 часова 19. фебруара у Народном позоришту Републике Српске у Бањалуци.

За своју вјерну публику припремају и једно изненађење, а ријеч је о новом репертоару, на којем ће се наћи домаће нумере уз које су одрасле бројне генерације.

- Пјесмама група "Азра", "Леб и сол", "Смак", "Индекси" и других извођача покушаћемо дати нову димензију и емоцију кроз нове аранжмане, хорско и соло пјевање и вјерујемо да ће се наш избор допасти публици - најавио је за "Глас Српске" идејни творац "Рок симфоније" Драган Моцоња.

Он истиче да одговорност и узбуђење осјећају пред сваки концерт, јер раде оно што највише воле.

- 59 људи цијелим својим бићем свира и пјева да би пренијели јединствену емоцију публици - казао је Моцоња.

М. П.

Представу "Аудиција" премијерно извели чланови Драмског студија "Живко Десница"

**ПРВА РЕПРИЗА У ПЕТАК, 12. ФЕБРУАРА**

Пред младим глумцима био тежак задатак
ФОТО: С. ТАСИЋ

# Економија виђена очима умјетности

Одличне реакције публике на глумачку игру

Радили смо напорно и мислим да се публици свидјело то што смо им кроз причу, игру и режију показали, рекао Марчета

ПИШЕ: СНЕЖАНА ТАСИЋ
krozrs@glassrpske.com

**ПРИЈЕДОР - Представа "Аудиција", по тексту Александра Галина и у режији Ведрана Марчете, изведена је премијерно у Позоришту Приједор.**

Актери овог комичног комада који је свој позоришни живот почео у понедјељак увече били су полазници омладинског Драмског студија "Живко Десница", а резултат њиховог рада публика је наградила громогласним аплаузом.

**ЗАПАЖЕНУ УЛОГУ ИМАЛА МАРИЈА ЂУРЧИЈА КОЈА ИГРА РАЈКУ ДОЗУ**

Редитељ представе Ведран Марчета рекао је да је рад на представи трајао око мјесец и по те да је представу тематски одредио као "постваривање", односно калкулација и сналажење човјека у систему тржишне економије.

- Радили смо напорно и мислим да се публици свидјело то што смо им кроз причу, игру и режију показали - рекао је Марчета.

Директор Позоришта Приједор Зоран Барош је након премијере истакао да је представа била сјајна и похвалио све оне који су учествовали у раду јер, како каже, пред њима није био нимало лак задатак.

- Ово није нимало једноставан текст и није лак за играње ни много зрелијим глумцима. Ови талентовани млади људи одлично су изнијели комад на сцени - казао је Барош.

Једну од запажених улога имала је Марија Ђурчија која у представи игра Рајку Дозу, алкохоличарку. Похвале за игру ове младе глумице нису изостале, а присутни су се сложили да се Марија, ученица трећег разреда средње музичке школе, добро држала градећи за њене године врло захтјеван лик.

- Осјећам се испуњено и пресрећно и сад видим да није узалуд прошло оно вријеме проведено у позоришту - казала је Марија.

Поред ње, у представи играју и Јелена Гојић, Сандра Мацура, Гордана Добрић, Александра Вујчић, Хелена Милојица, Борис Томић, Давид Лајшић, Светозар Косановић, Стефан Радановић и Угљеша Вујновић.

Ово је била четврта премијера у 63. позоришној сезони у Позоришту Приједор, гдје вјерују да ће представа "Аудиција" имати свој живот на сцени будући да је већ за петак, 12. фебруар, заказана прва реприза. Прије почетка представе у холу Позоришта Приједор отворена је продајна изложба ручних радова заштитне радионице Фондације "Заједнички пут" из Приједора која у сарадњи са Јавном установом Центар "Сунце" окупља особе са потешкоћама у развоју.

### Ћопићу у част

Директор Позоришта Приједор Зоран Барош најавио је почетак рада на новој представи.

- То је намјенски писан текст који је радио књижевник Мухидин Шарић, а поводом 100 година од рођења Бранка Ћопића. Комад ће режирати Жељко Касап - казао је Барош.

Он је додао да је Позориште Приједор за реализацију ове представе добило 10.000 КМ од Министарства цивилних послова БиХ, као и да њену премијеру приједорска публика може очекивати у вријеме обиљежавања Дана града Приједора, 16. маја.

Књижевност

## "Опроштајни дар" на македонском

**БЕОГРАД** - Роман Владимира Тасића "Опроштајни дар" објављен је на македонском језику, у преводу Димитра Башевског у издању куће "Слово" из Скопља.

Тасићев роман објављен је у оквиру македонског издања едиције "Сто словенских романа", саопштио је српски издавач "Архипелаг".

А. М.

Београд

## Припреме за "Фејсбук песнички фестивал"

**БЕОГРАД** - Седми "Европски Фејсбук песнички фестивал" биће одржан од 15. до 17. априла на Новосадском сајму, у оквиру 22. међународног салона књига, у организацији Банатског културног центра и Новосадског сајма.

Организатори позивају пјеснике из Европе и цијелог свијета да учествују слањем необјављене пјесме на матерњем језику. (Танјуг)

Бански двор

## Концерт студената Катедре за камерну музику

**БАЊАЛУКА** - Студенти Катедре за камерну музику Академије умјетности из класе Биљане Јашић-Радовановић и Марије Пилиповић одржаће вечерас концерт у 20 часова у Банском двору Културном центру.

На репертоару су композиције Чајковског, Форе, Шокера, Мијоа.

А. М.

## Бечеј добија плато Владе Дивљана

**БЕЧЕЈ** - Плато испред Градског позоришта у Бечеју ускоро би могао да понесе име фронтмена групе "Идоли" Владе Дивљана, који је преминуо прошле године у Бечу.

Иницијатива је потекла од бечејског бенда "Ева Браун", који је са београдским музичарем деведесетих снимио пјесму "Хајде, сањај ме, сањај".

На реализацију се вјероватно неће дуго чекати, јер су ову идеју подржале градске власти. (Агенције)

### Музеј Достојевског у Санкт Петербургу

# Изложба посвећена "Злочину и казни"

**САНКТ ПЕТЕРБУРГ** - У Музеју Достојевског у Санкт Петербургу отворена је изложба поводом 150 година од објављивања романа "Злочин и казна".

Садржај цијелог романа репродукован је на зидовима једне од просторија музеја, а међу експонатима се налазе илустрације инспирисане романом из седамдесетих година 19. и 20. вијека, снимци из екранизација романа (филмска верзија Леа Кулицанова из 1969. и серија Димитрија Светозарова из 2007), фотографије Санкт Петербурга из 19. вијека, као и радне верзије романа са ауторовим напоменама на маргинама и лични предмети, међу којима је и Јеванђеље.

У једном дијелу је реконструисана соба "маторе зеленашице" из тог времена са креветом, јорганом и накитом.

Достојевски се у роману бавио суштинским проблемима људске егзистенције, ограничењима слободе, правом на насиље зарад вишег добра, цијеном људског живота. (Агенције)

### СРПСКИ РЕДИТЕЉ У ПРЕСТИЖНОМ ЕВРОПСКОМ ПРОГРАМУ "TORINOFILMLAB"

# Ршумовић ради на филму "Живи"

Његов сценарио за филм "Живи" је међу 12 изабраних из цијелог свијета, који ће учествовати у оквиру секције "Script&Pitch"

ПРИРЕДИЛА:
МИРНА ПИЈЕТЛОВИЋ
mirnap@glassrpske.com

**БЕОГРАД - Перспективни српски сценариста и редитељ Вук Ршумовић добио је прилику да закорачи у свијет европске и свјетске кинематографије у највишем рангу.**

Наиме, његов сценарио за филм "Живи" је међу 12 изабраних из цијелог свијета, који ће учествовати у оквиру секције "Script&Pitch" једног од најважнијих европских програма за развој филмских пројеката - "TorinoFilmLab".

"Script&Pitch" је напредни програм за сценаристе и редитеље играних филмова који траје девет мјесеци - од марта до новембра 2016. године.

Изабрани сценарији (за први или други филм) имају могућност да аплицирају за учешће у програму "TorinoFilmLab FrameWork" 2017. године, у оквиру којег се додјељују "Production Award" и "Audience Award", али и друге награде.

Ршумовић, син познатог српског пјесника Љубивоја Ршумовића, протекле године је срца публике, али и стручне критике готово у цијелом свијету освојио филмом "Ничије дете", који је имао премијеру на Филмском фестивалу у Венецији и од тада је награђен са више од 20 награда и признања.

**ПУБЛИКУ И СТРУЧНУ КРИТИКУ ОСВОЈИО ФИЛМОМ "НИЧИЈЕ ДЕТЕ"**

Без обзира на то што говори о тешким темама, филм је оставио јак утисак на публику, како фестивалску, тако и биоскопску.

- Ми смо трауматизовано друштво. И даље смо у стању константног стреса, готово психозе. Скорашња политичка историја донела нам је тектонске поремећаје. Ни свесни нисмо колико то и даље вибрира у друштву. Врло је тешко, а истовремено и неопходно успоставити неку стабилност, систем вредности, покушати живети нормално и неоптерећено. Сви се боримо са гомилом ствари које су егзистенцијалне, које су питање елементарног достојанства и опстанка... Недостају нам морални репери и моралне кочнице који би нас вратили у неку нормалу - казао је Ршумовић о улози и утицају филма на овдашње друштво.

Он сматра да су култура, филм такође, у ствари добри путокази и ослонци на том путу.

- Следбеници Јунгове филозофије кажу да је потреба за ратом и деструкцијом питање архетипа, нешто што постоји у човеку, а управо култура и уметност пацификује и преображава тај архетип у људима - истакао је Ршумовић.

### Радионице

Програм се састоји од три резиденцијалне радионице и двије онлајн сесије и прати комплетан процес писања сценарија, нудећи блиску сарадњу и увид у изазове који су дио сваког корака: од идеје и структурирања материјала кроз прву и другу верзију сценарија па све до сусрета са специјалном селекционом комисијом у оквиру "TorinoFilmLab" Филмског фестивала у Торину у новембру ове године.

### Балет

## Уручене годишње награде

**БЕОГРАД** - Специјална награда за иновативни приступ у области савременог плесног театра припала је представи "Балерине" у копродукцији Форума за нови плес Балета Српског народног позоришта и Студентског културног центра Нови Сад, а додијелило ју је Удружење балетских умјетника Србије.

Награда "Наташа Бошковић" додјељује се за најбољу интерпретацију класичног или неокласичног стила у области балетске умјетности, а уручена је Дејану Коларову и Игору Пастору, солистима Балета Народног позоришта у Београду, за изванредно остварене улоге Доријана Греја у истоименом балету. (Агенције)

### Холивуд

## Бањалучанка у филму "Oculus"

**БАЊАЛУКА** - Бањалучанка Дијана Дејановић, звијезда индијских филмова тренутно у Лондону снима римејк холивудског филма "Oculus".

Лијепа глумица тренутно се одмара у родном граду између пауза од снимања новог филма боливудске продукције "Oculus".

- Филм прати причу породице која има проблема са уклетим огледалом. Ја глумим породичну пријатељицу. Снимали смо на предивној локацији у ловачкој кући Хенрија VIII. Премијеру очекујемо крајем маја - казала је Дијана Дејановић. (Агенције)

### Дружење са познатим писцем

## Раша Попов измамио дјечије осмијехе

**МРКОЊИЋ ГРАД** - Српски књижевник, публициста, глумац и звијезда дјечије телевизијске емисије "Форе и фазони" Радивој Раша Попов дружио се у Мркоњић Граду са основцима и дјецом из вртића.

Попов је рекао да му је драго што је дошао и у легендарни градић Мркоњић да види дјечије осмијехе.

- Нема веће радости за писца него кад чује да је разгалио децу и да су се смејали. Био сам ових дана у Лакташима и Прњавору. Деца су овде интелигентна, смију се на сваку нијансу - каже Попов и додаје да он дјецу милује ријечима. (Срна)

# Мозаик

## Гласова КУХИЊА

### Медени батаци

4 пилећа батака са карабатаком
Маринада
90 г меда
2 кашике соја соса
сок једног лимуна
1 кашика уља
додатак "пет зачина" бибер

У чинији помијешати мед, соја сос, сок лимуна, уље и зачине. Батаке прелити маринадом и оставити да одстоје сат, након тога их гриловати на тихој ватри. Сервирати батаке уз лепиње и салату. Мед за здраве особе важи за најбољи природни хранљиви заслађивач. Веома је важан начин његовог чувања. Сачуван у добро затвореним посудама, на хладном и сувом мјесту, може одржати квалитет практично неограничено дуго.

ЦИЈЕНА РУЧКА **15 КМ**

**Пошаљи рецепт** recept@glassrpske.com

## Хороскоп

**Ован** (21.3 - 20.4)
Док ви можда трпите због негативних утицаја или због нечије самовоље, сарадници дјелују релативно безбрижно и не обраћају пажњу на ваше замјерке. Ипак, нема разлога да се сукобљавате са особом којој недостаје основна толеранција и разумијевање.

**Бик** (21.4 - 20.5)
Налазите се у сјајној психофизичкој форми и имате истанчан слух за процјену добрих пословних идеја или могућности. Слободно покрените иницијативу у више праваца, довољно сте способни да превазиђете просјечна мјерила или осредње оцјене.

**Близанци** (21.5 - 20.6)
Покушавате да разумијете нечије мотиве и тражите ефикасно рјешење које задовољава заједничке пословне интересе. Добро размислите прије него што прихватите нечије услове, нема разлога да вас форсирају на убрзане одлуке. Прикривате своје емотивно незадовољство због нечије одлуке.

**Рак** (21.6 - 20.7)
Ваша интуиција дјелује скоро непогрешиво у различитим ситуацијама. Имате важну улогу у процјени добрих идеја, које утичу на завршне резултате или на ниво успјеха у пословно-финансијској сарадњи. Сачувајте присебност духа. Нечије присуство дјелује позитивно на ваше расположење.

**Лав** (21.7 - 21.8)
Некоме недостаје нота искрености, а вама додатно стрпљење, тако да се заједнички сусрет претвара у расправу о значају различитих пословних циљева. На срећу постоји особа која може да вас орасположи на посебан начин, посветите пажњу неким ведријим темама које ће вам пријати.

**Дјевица** (22.8 - 22.9)
Направили сте погрешну пословну процјену, тако да вам преостаје да истрпите нечије коментаре или ријечи критике. Не налазите оправдање за нечији поступак, али док год осјећате емотивну узнемиреност не можете да донесете исправну одлуку како да одговорите.

**Вага** (23.9 - 22.10)
На помолу су нови догађаји на пословној сцени и диже се велика пашина због неких споредних ситуација. Покушавате да одредите своје мјесто у пословним круговима, али и да сачувате добар однос са провјереним тимом сарадника. Немојте дозволити да вас нечије понашање испровоцира.

**Шкорпија** (23.10 - 22.11)
Показаће се да је срећа на вашој страни, нема разлога да се повлачите у страну. Дјелујете задовољно и инспиративно, добијате емотивну подршку од особе која има важно мјесто у вашем животу. Имате сјајан предосјећај који треба да слиједите, као своју водиљу.

**Стријелац** (23.11 - 20.12)
Учините све што је потребно да оправдате своју улогу у пословној сарадњи, покажите додатну мјеру одговорности. вољена особа индиректно покушава да утиче на вашу одлуку, што није лоше у дугорочнијој перспективи односа. Нема разлога да сумњате у нечије искрене намјере.

**Јарац** (21.12 - 19.1)
Нечији пословни манири или понашање дјелују збуњујуће, али истовремено ни ви не нудите довољно убједљиве одговоре на нека основна питања. Понекад је тешко тачно процијенити ко или колико добија у пословно-финансијској сарадњи. Пријаће вам нечије присуство или сусрет изненађења.

**Водолија** (20.1 - 18.2)
Идеју коју имате не треба истицати као најбоље пословно рјешење, стрпљиво сачекајте на нечију подршку која вам недостаје. Уколико пажљиво пратите оно што се дешава на пословној сцени, биће вам јасно на кога можете у потпуности да рачунате.

**Рибе** (19.2 - 20.3)
Нема разлога да доносите исхитрене одлуке или да мијењате свој уобичајени распоред. У односу са вољеном особом бринете без правог повода. Уколико свој однос сводите на ниво претпоставки, онда долазите и до погрешног закључка. Важно је да сачувате оптимизам и добру вољу.

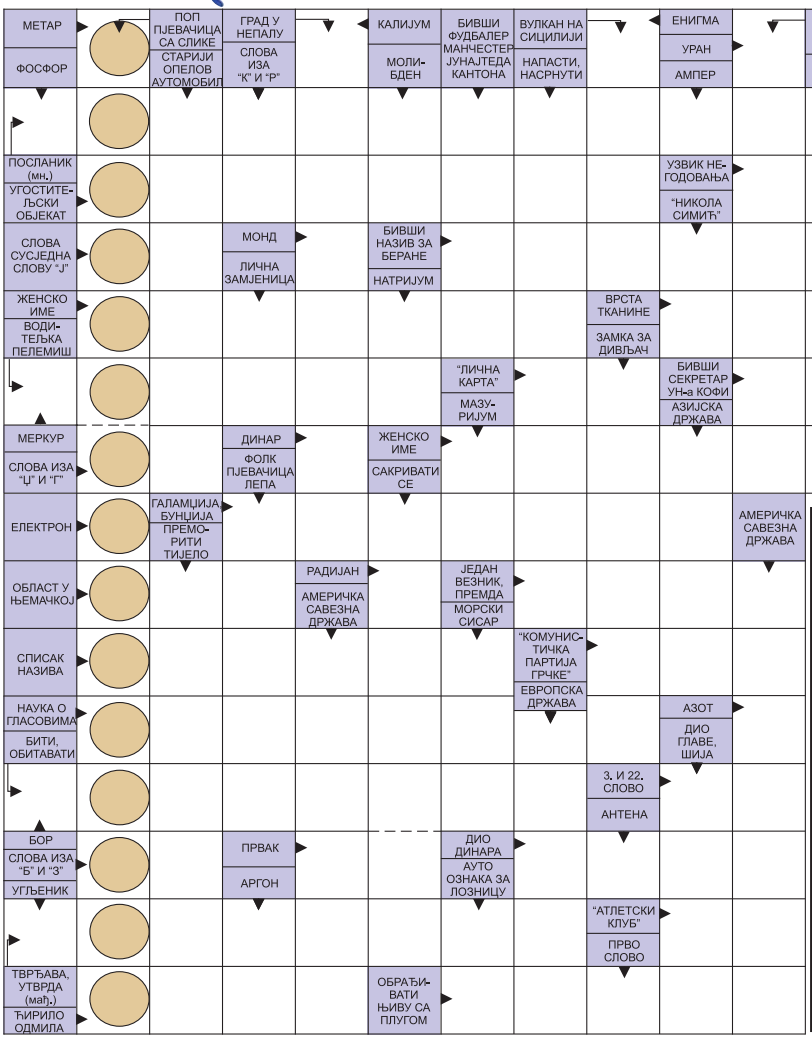


## Судоку

У празна поља распоредите бројеве од 1 до 9 али тако да у сваком реду и колони буду различити бројеви, а исто тако и унутар сваког квадрата 3x3.

Тежина: лако

| | | | | | | | | |
|---|---|---|---|---|---|---|---|---|
| 2 | | 9 | 1 | | 6 | | | |
| | | | | | | | 4 | |
| | 6 | | 4 | | | | | 7 |
| 1 | | 7 | | 9 | | | | |
| | | | 8 | 1 | 4 | | | |
| | | | | 6 | | 8 | | 9 |
| 5 | | | 2 | | 3 | | 6 | |
| | 3 | | | | | | | |
| | | | | | 1 | 4 | | 8 |

Рјешење

| | | | | | | | | |
|---|---|---|---|---|---|---|---|---|
| 8 | 7 | 2 | 9 | 5 | 1 | 4 | 3 | 6 |
| 2 | 9 | 5 | 7 | 8 | 6 | 1 | 3 | 4 |
| 1 | 6 | 7 | 3 | 4 | 2 | 8 | 9 | 5 |
| 9 | 1 | 8 | 5 | 6 | 7 | 4 | 2 | 3 |
| 3 | 7 | 2 | 6 | 1 | 4 | 5 | 9 | 8 |
| 4 | 5 | 6 | 2 | 9 | 3 | 7 | 1 | 8 |
| 7 | 2 | 1 | 9 | 3 | 8 | 6 | 5 | 4 |
| 6 | 4 | 9 | 8 | 2 | 5 | 3 | 1 | 7 |
| 5 | 3 | 4 | 6 | 7 | 9 | 2 | 8 | 1 |

**РЈЕШЕЊЕ:** М, К, Е, У, ПАРЛАМЕНТАРЦИ, РЕСТОРАН, УА, А, НК, М, ИВАНГРАД, ЈОВАНКА, СВИЛА, МАРИНА, ЛК, АНАН, ШД, Д, МИЛИЗАНА, Е, БУКАТОР, РУР, Р, ИПАК, ИМЕНИК, КНЕ, ФОНЕТИКА, Н, БОРАВИТИ, ВТ, ВИ, АС, ПАРА, ЦИТАДЕЛА, АК, ЋИРА, ОРАТИ,

# РЕПЕРТОАР

## БАЊАЛУКА

### БИОСКОПИ МУЛТИПЛЕКС "ПАЛАС"

**ПЕДЕСЕТ НИЈАНСИ ЦРНЕ**
Улоге: Џејн Симор, Марлон Вејнс, Кали Хок
Жанр: комедија
Термини: 16.15, 18.15, 20.15 и 22.15

**КРИД**

Улоге: Мајкл Б. Џордан, Силвестер Сталоне, Теса Томсон
Жанр: спортска драма
Термини: 20 и 22.30

**ПИКСИЈИ: МАЛИ ВИЛЕЊАЦИ (синхронизовано)**
Улоге: синхронизовано
Жанр: анимирана комедија
Термини: 16.45 суботом и недјељом 11.15 и 13

**ЛУДА ВОЖЊА 2**
Улоге: Ајс Кјуб, Кевин Харт, Бенџамин Брет
Жанр: комедија
Термини: 17.45, 20.30 и 22.30 суботом и недјељом 14.45

**АЛВИН И ВЈЕВЕРИЦЕ: ВЕЛИКА АЛВИНТУРА (синхронизовано)**

Улоге: Кристина Аплгејт, Кејли Куко, Ана Ферис
Жанр: анимирани, авантура, комедија
Термини: 16 и 18.30 суботом и недјељом у 12 и 14

**ПОВРАТНИК**
Улоге: Том Харди, Леонардо Дикаприо
Жанр: драма, авантура, вестерн
Термини: 18 и 21

**МАЛИ ПРИНЦ 3Д (синхронизовано)**
Гласови: синхронизовано
Жанр: анимирани
Термини: суботом и недјељом у 11.30 и 13.45

**РАТОВИ ЗВИЈЕЗДА: СИЛА СЕ БУДИ 3Д**
Улоге: Харисон Форд, Марк Хамил, Кери Фишер
Жанр: акција, авантура, фантазија
Термини: суботом и недјељом у 15

**ДОБРИ ДИНОСАУРУС 3Д**
Гласови: Рејмонд Очоа, Џефри Рајт, Стив Зан
Жанр: анимирана авантура
Термини: суботом и недјељом у 13

### НАРОДНО ПОЗОРИШТЕ РЕПУБЛИКЕ СРПСКЕ

Сцена "Петар Кочић", 20.30 часова
"Изгубљени у Бруклину"
Џо Молер

### БАНСКИ ДВОР КУЛТУРНИ ЦЕНТАР

Вијећница, 20 часова
Концерт Вече камерне музике

### МУЗЕЈ РЕПУБЛИКЕ СРПСКЕ

Стална поставка "Од праисторије до савременог доба"
Стална поставка "Хербар 72 врсте биљака наших крајева"
Мултимедијална изложба "Јасеновац"
Ботаничка изложба "Између лијека и отрова"
Изложба "Бањалука од окупације до слободе (1941-1945)"

## БИЈЕЉИНА

### МУЗЕЈ СЕМБЕРИЈЕ

Изложба "Женска страна слободе"
Изложба "Живот у бронзи", аутора Александара Јашаревића
Отворена до 25. фебруара

### ГРАДСКА ГАЛЕРИЈА

Изложба фотографија Русије из Првог свјетског рата у организацији "Српско-руске заједнице"

## ДОБОЈ

### ЦЕНТАР ЗА КУЛТУРУ ДОБОЈ

Умјетничка галерија
Изложбе слика "Судбина као повод" Миливоја Унковића
Отворена до 16. фебруара

## ПРИЈЕДОР

### БИОСКОП "КОЗАРА"

**КРИД**
Улоге: Мајкл Б. Џордан, Силвестер Сталоне, Теса Томсон
Жанр: спортска драма
Термин: 20

**ДЈЕДИЦА ПУШТЕН С ЛАНЦА**
Улоге: Роберт де Ниро, Зак Ефрон
Жанр: комедија
Термин: 18

## ТРЕБИЊЕ

### МУЗЕЈ ХЕРЦЕГОВИНЕ

Изложба "Српска уметност у десет слика. Из колекције Галерије Матице српске"

## Виц дана

Док је дјевојка одговарала на постављено питање, професор се љуљао на столици. У једном моменту, столица пукне, а професор падне на под.

Дјевојка, која није могла да издржи, прасне у смијех. Устаје професор и бришући свој капут говори:
- Јаооо, колегиницее, што ми падосмо!

## Временска прогноза

### Киша

У Српској облачно и вјетровито са јачом кишом, а поподне захлађење најприје на сјеверозападу. Ујутро температура од 6 до 12, на западу током дана у брзом паду испод 4 степена Целзијуса. У осталим предјелима температура од 7 до 12 степени.

| Бањалука | |
|---|---|
| Макс. | 12 °C |
| Мин. | 6 °C |

### Топло вријеме

У Србији веома топло за ово доба године. Прије подне у сјеверним, западним и југозападним, а средином дана и послије подне и у осталим предјелима јаче наоблачење са кишом, на планинама са сусњежицом и снијегом. У току ноћи разведравање. Максимална температура ваздуха од 10 до 15 степени Целзијуса.

| Београд | |
|---|---|
| Макс. | 14 °C |
| Мин. | 6 °C |

## ПРОГНОЗА ЗА СЉЕДЕЋИХ ПЕТ ДАНА

ALADIN.INFO

| Сриједа | Четвртак | Петак | Субота | Недјеља |
|---|---|---|---|---|
| 12° | 13° | 14° | 11° | 17° |
| 6° | 3° | 5° | 6° | 8° |
| Киша | Сунчано | Промјенљиво | Киша | Промјенљиво |

## Трач

### Милица Тодоровић пред раскидом везе

Пјевачица Милица Тодоровић, послије прекида емотивне везе са братом Саше Ковачевића, Радетом Ковачевићем, упловила је у везу са кореографом Милошем Пауновићем, у кога се, како је у пар наврата казала, лудо заљубила. Међутим, недавно је Милица коментарисала Радетову фотографију на којој он насмејан позира са Сашином садашњом дјевојком, Јованом Јоцић. "Некада сам и ја тамо била", носталгично је написала Милица, по свој прилици, не без разлога.
- Милица и Милош већ неколико дана нису у најбољим односима, расправе су све чешће. То је зато што не стижу да проводе време заједно, као што су то некад чинили. Чини се да Милица не мари претерано за проблеме који постоје у вези, с обзиром на то да се посветила послу, па ме не би изненадило да дође до раскида - прича извор близак овом пару, а преносе медији у Србији.

Blicnet d.o.o. Banjaluka
Majke Jugovića 25
78000 Banjaluka
www.blic.net

**IZMJENE I DOPUNE**
**OPŠTIH USLOVA POSLOVANJA**
**Blicnet d.o.o. Banjaluka**

1. U tački 4.1.2. Opštih uslova poslovanja Blicnet d.o.o. Banjaluka, nakon riječi "Blicnet" dodaju se riječi "u svojstvu operatora primaoca broja".

2. U tački 4.2.6. Opštih uslova poslovanja Blicnet d.o.o. Banjaluka, riječi "šest mjeseci" mijenjaju se riječima "tri mjeseca".

3. Nakon tačke 4.2.6. Opštih uslova poslovanja Blicnet d.o.o. Banjaluka, dodaju se nove tačke 4.2.7. i 4.2.8. i glase:
"**4.2.7.** U svojstvu operatora davaoca broja, Blicnet će na zahtjev Pretplatnika, bez posebne naknade, izdati Pretplatniku potvrdu o isplaćenom dugu po osnovu korišćenja predmetnog telefonskog broja, u roku ne dužem od tri radna dana od dana prijema kompletnog zahtjeva. Ukoliko po osnovu korišćenja predmetnog telefonskog broja postoji dug Pretplatnika prema Blicnetu, Blicnet će obavijestiti Pretplatnika o postojanju duga i nemogućnosti izdavanja potvrde.

**4.2.8.** U svrhu registracije korisnika koji usluge mobilne telefonije kod Blicneta koriste na pre-paid principu, Blicnet će na zahtjev korisnika besplatno izdati potvrdu o PUK broju, u roku ne dužem od tri radna dana od dana zaprimanja odgovarajućeg zahtjeva."

Ove izmjene i dopune Opštih uslova poslovanja Blicnet d.o.o. Banjaluka stupaju na snagu istekom 30 dana od dana objavljivanja u dnevnim novinama.

www.glassrpske.com

**БОСНА И ХЕРЦЕГОВИНА**
**РЕПУБЛИКА СРПСКА**
**ОСНОВНИ СУД У ПРИЈЕДОРУ**
Број: 77 0 I 053816 13 I
Приједор, 28.10.2015. године

Основни суд у Приједору, судија Сњежана Цепић, у извршном поступку тражиоца извршења "PAVLOVIĆ INTERNATIONAL BANK" АД Слобомир Бијељина, против извршеника Гњатовић Радослава и др, ради дуга, в.сп. 7.222,93 КМ, на основу члана 348 став 3 Закона о парничном поступку

## ОБЈАВЉУЈЕ

Суд је дана 10.12.2013. године донио Рјешење о извршењу број 77 0 I 054816 13 I којим је дозволио извршење по приједлогу за извршење тражиоца извршења а на основу вјеродостојне исправе - мјенице РС 420505355, РС 420505354, РС 420505356

Рјешењем о извршењу обавезују се извршеник да у року од три (3) дана од дана достављања рјешења намири новчано потраживање тражиоцу извршења и то износ од 7.222,93 КМ на име главног дуга са законском затезном каматом од дана 15.8.2013. године па до коначне исплате, те трошкове извршног поступка. Уколико извршеник у остављеном року не намири потраживање тражиоцу извршења у цјелости, одређује се извршење ради наплате потраживања пописом, процјеном и продајом све покретне имовине извршеника која се нађе у посједу истог, продајом некретнина, и на новчаним примањима извршеника и намирењем тражиоца извршења из износа добијеног продајом.

Овим путем извршенику Гњатовић Радославу се доставља Рјешење о извршењу број 77 0 I 053816 13 I од дана 10.12.2013. године, уз поуку да против истог може изјавити приговор овом суду у року од осам (8) дана од дана достављања.

Обавјештава се извршеник да се достава писмена сматра обављеном протеком рока од 15 дана од дана објављивања овог писмена у дневним новинама и на огласној табли суда.

Судија
Сњежана Цепић

**РЕПУБЛИКА СРПСКА**
**ЈУ ЗАВОД ЗА ЗАПОШЉАВАЊЕ РЕПУБЛИКЕ СРПСКЕ**
**Српских ратника 30, 71 420 Пале; Тел. 057/223-107, факс 057/227-531, www.zzzrs.net**

# ОГЛАШАВА СЛОБОДНА РАДНА МЈЕСТА

**ДЕТАЉНИЈЕ ИНФОРМАЦИЈЕ О СВИМ ОБЈАВЉЕНИМ СЛОБОДНИМ РАДНИМ МЈЕСТИМА ЗАИНТЕРЕСОВАНИ МОГУ НАЋИ НА WEB ПОРТАЛУ ЗАВОДА WWW.ZZZRS.NET ИЛИ У БИРОУ ГДЈЕ СУ ПРИЈАВЉЕНИ КАО НЕЗАПОСЛЕНО ЛИЦЕ.**

## ФИЛИЈАЛА БАЊАЛУКА

**СКУПШТИНА ОПШТИНЕ ЧЕЛИНАЦ**
**Првог крајишког пролетерског батаљона 50**
**ЧЕЛИНАЦ**

**ЈАВНИ КОНКУРС**
**за избор и именовање**

1. Секретара Скупштине општине Челинац

Секретар се именује на вријеме трајања мандата Скупштине општине (2012 - 2016).

Статус: Секретар Скупштине општине има статус службеника општинске управе.

Општи услови за све кандидате:
1. да је кандидат држављанин РС, односно БиХ,
2. да је старији од 18 година,
3. да има општу здравствену способност,
4. да није отпуштен из државне службе у посљедње три године прије дана објављивања јавног конкурса за избор и именовање секретара Скупштине општине Челинац као резултат дисциплинске мјере на било којем нивоу власти у РС
5. да се против кандидата не води кривични поступак
6. да није осуђиван за кривично дјело на безусловну казну затвора од најмање шест мјесеци или за кажњиво дјело које га чини неподобним за обављање послова у општинској управи Скупштине општине Челинац.
7. да се на њега не односи члан IX 1. Устава БиХ (да не служи казну изречену од Међународног суда за бившу Југославију и да нису под оптужницом тог суда, а да се нису повиновали налогу да се појаве пред судом),

Посебни услови:
- да има завршен четворогодишњи студиј са звањем дипломирани правник или први циклус студија - дипломирани правник са најмање 240 ECTS бодова,
- положен стручни испит за рад у општинској управи и
- три година радног искуства у траженом степену образовања.

Лице које је радило у другим органима и организацијама, а нема положен стручни испит, може се кандидовати и бити бирано, ако се обавеже да положи стручни испит у року од шест мјесеци од дана запослења. Уколико не положи стручни испит у року од шест мјесеци, престаје му радни однос.

Сукоб интереса - Кандидати не могу обављати дужност, активност или бити на положају који доводи до сукоба интереса како је прописано одредбама Закона о спречавању сукоба интереса у органима власти РС и члан 151. Закона о локалној самоуправи.
Кандидати не могу бити лица која су на функцији у политичкој странци - члан 5. Закона о министарским, владиним и другим именовањима РС и члан 151. Закона о локалној самоуправи.

Уз пријаву на конкурс кандидати су дужни да приложе доказе о испуњавању општих и посебних услова:
1. увјерење о држављанству,
2. извод из матичне књиге рођених,
3. овјерену фотокопију дипломе,
4. увјерење да се не води кривични поступак, не старије од три мјесеца
5. увјерење о подацима из казнене евиденције по мјесту рођења (прибавиће надлежни орган по службеној дужности за кандидате који ућу у ужи избор),
6. доказ о радном искуству,
7. увјерење о положеном стручном испиту за рад у државним органима
8. овјерену изјаву о испуњавању општих услова из тачке IV подт. 4 и 7.
9. овјерену изјаву о непостојању сукоба интереса у складу са Законом о сукобу интереса и чланом 151. Закона о локалној самоуправи.
10. доказ о општој здравственој способности доставиће изабрани кандидат, по завршетку изборне процедуре.
Све фотокопије докумената морају бити овјерене код надлежног органа.
Сви кандидати који испуњавају услове овог конкурса биће позвани на интервју, о чему ће бити благовремено обавијештени.
Рок за подношење пријава је 15 (петнаест) дана од дана посљедњег објављивања овог конкурса.
Неблаговремене и непотпуне пријаве неће се узимати у разматрање.
Пријаве се могу предати у шалтер сали Општинске управе Челинац или путем поште на назначену адресу.
Јавни конкурс објавиће се у "Службеном гласнику РС" и у дневном листу "Глас Српске". Ако конкурс не буде објављен истовремено рок за подношење пријава рачуниће се од дана посљедњег објављивања.
Имајући у виду могуће тужбе на коначно именовање, постоји потреба сталног увида у поднесене документе, те се из тог разлога документи приложени уз пријаве на конкурс неће враћати кандидатима.

**ПРАВОБРАНИЛАШТВО РЕПУБЛИКЕ СРПСКЕ**
**Ул. Вука Караџића број 4**
**БАЊАЛУКА**

**ЈАВНИ КОНКУРС**
**за пријем волонтера у Правобранилаштво РС**

И то:
1. Волонтер са завршеним правним факултетом у Сједишту замјеника Приједор - 1 извршилац на период до двије године.

I - Општи услови:
а) да је држављанин БиХ,
б) да је старији од 18 година,
в) да није отпуштен из државне службе на основу дисциплинске мјере, на било којем нивоу власти у БиХ или ентитета, у периоду од три године прије дана објављивања конкурса,
г) да није осуђен на кривично дјело на безусловну казну затвора од најмање шест мјесеци или за кривично дјело које га чине неподобним за обављање послова у државном органу,
д) да има општу здравствену способност,
ђ) да не служи казну изречену од Међународног суда за бившу Југославију и да није под оптужницом тог суда, а да се није повиновао налогу да се појави пред Судом (члан IX тачка 1. Устава БиХ).

II - Посебни услови:
VII степен стручне спреме, завршен правни факултет и да нема потребног радног искуства за полагање правосудног испита.

III - Потребна документа:
Уз пријаву за конкурс кандидати су дужни да приложе краћу биографију, број телефона и доказе о испуњавању услова конкурса:
а) увјерење о држављанству (не старије од 6 мјесеци)
б) извод из матичне књиге рођених,
в) доказ о општој здравственој способности (доставља се по завршеном избору, приликом ступања на радно мјесто)
г) овјерену копију дипломе о завршеном степену образовања или увјерење о дипломирању,
д) увјерење да се не води кривични поступак (не старије од 6 мјесеци)
ђ) потписану и од надлежног органа овјерену изјаву о испуњавању услова из подтачке в) и ђ) тачке I општих услова конкурса.
Са свим кандидатима који буду испуњавали опште и посебне услове Комисија за пријем у радни однос у Правобранилаштву Републике Српске обавиће разговор - интервју о чему ће кандидати бити благовремено обавијештени.

IV - Рок за подношење пријава
Рок за подношење пријава је 15 (петнаест) дана од дана објављивања јавног конкурса

Пријаве са доказима се могу доставити лично или путем поште на адресу:
Правобранилаштво Републике Српске, улица Вука Караџића број 4 Бањалука – Комисија за пријем радника у радни однос са назнаком: За јавни конкурс у Правобранилаштву Републике Српске.

Документа - доказе о испуњавању услова конкурса обавезно је доставити у оригиналу или овјереној фотокопији.
Непотпуне и неблаговремено пријаве неће се узимати у разматрање.

Конкурс ће бити објављен у дневном листу "Глас Српске".

**УНИВЕРЗИТЕТ У БАЊАЛУЦИ**

**КОНКУРС**

I За избор наставника
За ужу умјетничку област:
1. Продукција музике (наставни предмети: Обоа 1-8; Оркестарске дионице 1-8; Методика обое 1-4) – 1 извршилац

За уже научне области:
2. Графичке технологије – 1 извршилац
3. Специфични језици – италијански језик – 1 извршилац
4. Специфичне књижевности – италијанска књижевност – 1 извршилац
5. Специфичне књижевности – српска књижевност – 1 извршилац
6. Специфични језици – енглески језик (наставни предмети: Савремени енглески језик 1; Савремени енглески језик 2; Савремени енглески језик 3; Граматика енглеског језика 2; Теорија превођења) – 1 извршилац
7. Дерматовенерологија – 1 извршилац
8. Онкологија и радиотерапија – 1 извршилац
9. Медицинска биохемија – 1 извршилац
10. Хирургија – 1 извршилац
11. Политичка теорија (наставни предмети: Историја политичких теорија 1; Историја политичких теорија 2; Савремена држава; Савремене политичке теорије) – 1 извршилац
12. Политичка теорија (наставни предмети: Политичка култура; Политички конфликти; Цивилизација и култура; Српска политичка мисао) – 1 извршилац
13. Алгебра и геометрија – 1 извршилац

II За избор сарадника
За уже умјетничке области:
1. ФТВ режија (наставни предмети: ФТВ режија 1-8; ФТВ режија I - IV) – 1 извршилац
2. Монтажа (наставни предмети: Монтажа 1-8; Монтажа I - IV; Монтажа 1-6; Основи дигиталних медија 1-2) – 1 извршилац
3. Глума (наставни предмети: Глума 1-8; Глума I - II) – 1 извршилац
4. Драматургија (сценарио) (наставни предмети: Позоришна и радио драматургија 1-8; Филмски и ТВ сценарио 1-8; Позоришна и радио драматургија I - II; Филмски и ТВ сценарио I - II) – 1 извршилац

За уже научне области:
5. Социјална медицина – 1 извршилац
6. Хумана генетика – 1 извршилац
7. Медицинска биохемија – 1 извршилац
8. Физичка хемија, наука о полимерима, електрохемија (суве ћелије, батерије, гориве ћелије, корозија – 1 извршилац
9. Експериментална физика – 1 извршилац
10. Математичка анализа и примјене – 1 извршилац
11. Математичка анализа и примјене (наставни предмети: Математика 1, Математика 2, Математика 3) – 1 извршилац
12. Методика разредне наставе – 1 извршилац
13. Специфични језици – српски језик – 1 извршилац

Општи услови
1.1 Кандидати за избор под бројем I и II дужни су доставити сљедећу документацију, као доказ о испуњености општих услова:
- увјерење о држављанству;
- извод из матичне књиге рођених;
- увјерење о радној способности;
- увјерење да се против кандидата не води кривични поступак
1.2 Наведена документа из тачке 1.1 конкурса не подносе кандидати који су у радном односу на Универзитету у Бањалуци.

Посебни услови
2.1 Избор у звање наставника и сарадника и период на који се бира академско особље прописани су одредбама чланова од 76-83. Закона о високом образовању.
Кандидати за избор у научно-наставна звања на уже научне области, уз пријаву на конкурс и доказ о испуњености општих услова, дужни су доставити сљедећу документацију:
Под бројем I:
- овјерен препис или фотокопију дипломе о научном степену доктора наука или магистра наука или мастера из научне области за коју се врши избор,
- доказ о избору у звање (ако је раније биран),
- кратку биографију и библиографију, као и доказе о испуњености услова за избор у звање у које се бира у складу са чланом 77. и 78. Закона о високом образовању, као и по један примјерак свега наведеног у библиографији.

Под бројем II:
- овјерен препис или фотокопију дипломе о научном степену магистра наука, мастера или о завршеној ВСС из научне области за коју се врши избор,
- кратку биографију и библиографију, као и доказе о испуњености услова за избор у звање у које се бира у складу са чланом 77. и 78. Закона о високом образовању, као и по један примјерак свега наведеног у библиографији.
Напомена: Уговор о раду закључиваће се у складу са чланом 9., став (8). Правилника о стандардима и нормативима за финансирање јавних високошколских установа.
Пријаве се подносе у року од 15 дана од дана објављивања конкурса.
Непотпуне и неблаговремене пријаве неће се узети у разматрање.
Пријаве са наведеним документима и доказима доставити на адресу за радна мјеста:

За избор наставника:
- Под редним бројем 1. АКАДЕМИЈИ УМЈЕТНОСТИ, Универзитетски град - Булевар војводе Петра Бојовића 1А, 78 000 Бањалука
- Под редним бројем 2. ТЕХНОЛОШКОМ ФАКУЛТЕТУ, Војводе Степе Степановића 77, 78 000 Бањалука
- Под редним бројевима 3, 4, 5. и 6. ФИЛОЛОШКОМ ФАКУЛТЕТУ, Универзитетски град - Булевар војводе Петра Бојовића 1А, 78 000 Бањалука
- Под редним бројевима 7, 8, 9. и 10. МЕДИЦИНСКОМ ФАКУЛТЕТУ, Саве Мркаља 14, 78 000 Бањалука
- Под редним бројевима 11. и 12. ФАКУЛТЕТУ ПОЛИТИЧКИХ НАУКА, Универзитетски град – Булевар војводе Петра Бојовића 1А, 78 000 Бањалука
- Под редним бројем 13. ПРИРОДНО-МАТЕМАТИЧКОМ ФАКУЛТЕТУ, Младена Стојановића 2, 78 000 Бањалука

За избор сарадника
- Под редним бројевима 1, 2, 3. и 4. АКАДЕМИЈИ УМЈЕТНОСТИ, Универзитетски град – Булевар војводе Петра Бојовића 1А, 78 000 Бањалука
- Под редним бројевима 5, 6. и 7. МЕДИЦИНСКОМ ФАКУЛТЕТУ, Саве Мркаља 14, 78 000 Бањалука
- Под редним бројевима 8, 9, 10. и 11. ПРИРОДНО-МАТЕМАТИЧКОМ ФАКУЛТЕТУ, Младена Стојановића 2, 78 000 Бањалука
- Под редним бројем 12. ФИЛОЗОФСКОМ ФАКУЛТЕТУ, Универзитетски град – Булевар војводе Петра Бојовића 1А, 78 000 Бањалука
- Под редним бројем 13. ФИЛОЛОШКОМ ФАКУЛТЕТУ, Универзитетски град - Булевар војводе Петра Бојовића 1А, 78 000 Бањалука.

**РЕПУБЛИКА СРПСКА**
**ЈУ ОШ "НЕМАЊА ВЛАТКОВИЋ" ШИПОВО**
**Ул. Омладинска 1**

**КОНКУРС**
**за попуну упражњеног радног мјеста**

1. Наставник математике, 16 часова седмично (8 часова у Централној школи и 8 часова у ПО Пљева), на одређено вријеме - до повратка наставника са функције в.д. директора школе, а најдуже до 30.6.2016. године, лице са искуством и положеним стручним испитом ..... 1 извршилац
2. Наставник физике, 2 часа седмично у ПО Пљева, на одређено вријеме – до повратка наставника са функције в.д. директора школе, а најдуже до 30.6.2016. године, лице са искуством и положеним стручним испитом ..... 1 извршилац

Услови: Поред општих услова предвиђених Законом о раду, кандидати треба да испуњавају услове прописане Законом о основном образовању и васпитању и услове прописане Правилником о стручним профилима и звањима наставника, стручних сарадника и васпитача.

Уз потписану пријаву потребно је доставити:
1. извод из матичне књиге рођених или овјерену копију личне карте,
2. увјерење о држављанству,
3. овјерену фотокопију дипломе о завршеном првом циклусу студијског програма, у којој је наведено стручно звање у одређеној области или еквивалент,
4. увјерење о положеном стручном испиту за рад у васпитно-образовном процесу,
5. додатак дипломи који садржи податке о просјеку оцјена током студирања или увјерење високошколске установе о просјеку оцјена током студирања
6. увјерење издато од Завода за запошљавање о времену проведеном на евиденцији незапослених лица,
7. увјерење о радном стажу издато од ранијег послодавца, које треба да садржи податке из којих се јасно види врста посла, степен стручне спреме и дужина оствареног радног стажа по врстама посла.
8. увјерење општинског/градског органа управе надлежног за борачко-инвалидску заштиту о утврђивању статуса члана породице погинулог борца Одбрамбено-отаџбинског рата РС, ако се ради о кандидату из категорије породице погинулог борца,
9. увјерење општинског/градског органа управе надлежног за борачко-инвалидску заштиту о утврђивању статуса борца Одбрамбено-отаџбинског рата РС, ако се ради о кандидату из категорије борца,
10. увјерење општинског/градског органа управе надлежног за борачко-инвалидску заштиту о утврђивању статуса ратног војног инвалида Одбрамбено-отаџбинског рата РС, ако се ради о кандидату из категорије ратног војног инвалида,
Љекарско увјерење ће доставити кандидати који буду примљен у радни однос.

Пријаве на конкурс са доказима о испуњавању услова доставити на адресу школе. Кандидати су дужни да уз пријаву на конкурс доставе овјерене копије свих докумената и те копије неће бити враћене.

Непотпуне и неблаговремене пријаве се неће разматрати.

Тестирање и интервју са кандидатима који доставе потпуне и благовремене пријаве, односно који испуњавају услове конкурса, обавиће се у просторијама школе дана 24.2.2016. године у 12 часова.

Кандидати се неће посебно позивати на тест и интервју, а ако се не појаве на тестирању или интервјуу, сматраће се да су одустали од пријаве на конкурс.

Конкурс остаје отворен 8 дана од дана објављивања.

**РЕПУБЛИКА СРПСКА**
**ЈУ ОШ "РАДЕ МАРИЈАНАЦ" СТРОЈИЦЕ**
**Стројице бб, 70273 Стројице**

**КОНКУРС**
**за попуну слободних радних мјеста**

1. Наставник - професор математике – 12 часова седмично, један извршилац, на неодређено радно вријеме, са радним искуством - у ПО Бабићи.

Услови за учешће на конкурсу:
Поред општих услова предвиђених Законом о раду - пречишћен текст, кандидати треба да испуњавају и посебне услове прописане чланом 105. и 106. Закона о основном образовању и васпитању.
Општи услови које кандидат треба да испуњава су:
- да је држављанин БиХ и РС,
- да је пунољетан,
- да је радно способан, а то доказује љекарским увјерењем које прилаже само изабрани кандидат,
- да није осуђиван правоснажном пресудом за кривична дјела против достојанства личности, морала, трговине људима, злостављања дјетета, полног и другог насиља над дјететом или малољетним лицем. (Увјерење о неосуђиваности за изабраног кандидата школа ће прибавити службеним путем).
Уз пријаву потписану од стране кандидата и документацију везану за опште услове, потребно је доставити и документацију којом се доказује испуњеност посебних услова и документацију на основу које се врши бодовање кандидата, и то:

1. Диплому о завршеном првом циклусу студијског програма у којој је наведено стручно звање о наведеној области или еквивалент;
2. Додатак дипломи, који садржи податке о просјеку оцјена током студирања или увјерење високошколске установе о просјеку оцјена током студирања;
3. Увјерење издато од Завода за запошљавање о времену проведеном на евиденцији незапослених лица;
4. Увјерење о радном стажу издато од ранијег послодавца;
5. Увјерење градског органа управе надлежног за борачко-инвалидску заштиту о утврђеном статусу члана породице погинулог борца Одбрамбено-отаџбинског рата РС, ако се ради о кандидату из категорије породице погинулог борца;
6. Увјерење градског органа управе надлежног за борачко-инвалидску заштиту о утврђеном статусу члана породице погинулог борца Одбрамбено-отаџбинског рата РС, ако се ради о кандидату из категорије бораца;
7. Увјерење градског органа управе надлежног за борачко-инвалидску заштиту о утврђеном статусу члана породице погинулог борца Одбрамбено-отаџбинског рата РС, ако се ради о кандидату из категорије ратног војног инвалида;
Кандидати су дужни да доставе овјерене копије свих докумената и те копије неће бити враћене кандидатима.
Конкурс остаје отворен осам (8) дана од дана објављивања.
Непотпуне и неблаговремене пријаве неће се узети у разматрање.
Тестирање и интервју са кандидатима који су доставили потпуне и благовремене пријаве, односно који испуњавају услове конкурса ће се обавити у просторијама школе дана 23.2.2016. године (уторак) са почетком у 9 часова.
Кандидати се неће посебно позивати на тест и интервју, а ако се не појаве на тестирању или интервју, сматраће се да су одустали од пријаве на конкурс.
Пријаве са доказима о испуњавању општих и посебних услова доставити путем поште на адресу школе, са назнаком "за конкурс".

**РЕПУБЛИКА СРПСКА**
**ЈУ ОШ "РАДЕ МАРИЈАНАЦ" СТРОЈИЦЕ**
**Стројице бб, 70273 Стројице**

**ОДЛУКА**
**о поништавању дијела конкурса**

Поништава се тачка 1. конкурса који је објављен дана 16.12.2015. године у "Гласу Српске", а која гласи:
"1. Наставник – професор математике – 12 часова седмично, један извршилац, на неодређено радно вријеме, са радним искуством.

**РЕПУБЛИКА СРПСКА**
**ЈУ ОШ "ИВАН ГОРАН КОВАЧИЋ"**
**БАЊАЛУКА,**
**Марка Липовца 1**

**КОНКУРС**
**за попуну упражњеног радног мјеста**

- Секретар школе - 1 извршилац – лице са радним искуством, најмање 1 година радног искуства - на неодређено вријеме

Сви кандидати морају испуњавати опште услове предвиђене Законом о раду, посебне услове прописане чланом 123. Закона о основном образовању и васпитању.

Уз пријаву са кратком биографијом адресом и контакт телефоном, потписану од стране кандидата који се пријављује на јавни конкурс, потребно је доставити сљедећа документа:

- Увјерење о држављанству држављана БиХ – РС;
- Извод из матичне књиге рођених или овјерена копија личне карте;
- Овјерену фотокопију дипломе о завршеном првом циклусу студијског програма у којој је наведено стручно звање у одређеној области или еквивалент – правни факултет;
- Увјерење о радном стажу издато од ранијег послодавца.
- Љекарско увјерење о радној способности (прилаже само изабрани кандидат након извршеног избора по конкурсу);
- Увјерење о неосуђиваности за кривична дјела учињена против достојанства личности, морала, службене дужности, трговине људима, злостављања дјетета, полног или другог насиља над дјететом или малољетним лицем школа ће прибавити службеним путем за изабраног кандидата.

Документација на основу које се врши бодовање по критеријумима из члана 9. Правилника о процедури и критеријумима пријема радника у радни однос у основној школи је:

- Овјерена фотокопија дипломе о завршеном првом циклусу студијског програма у којој је наведено стручно звање у одређеној области или еквивалент – правни факултет;
- Додатак дипломи, који садржи податке о просјеку оцјена током студирања или увјерење високошколске установе о просјеку оцјена током студирања;
- Увјерење издато од Завода за запошљавање о времену проведеном на евиденцији незапослених лица.
За кандидате који се пријављују на конкурс рачуна се укупно вријеме чекања на посао у стручној спреми траженој конкурсом, закључно са даном издавања увјерења.
- Увјерење о радном стажу издато од ранијег послодавца;
- Увјерење општинског/градског органа управе надлежног за борачко-инвалидску заштиту о утврђеном статусу члана породице погинулог борца Одбрамбено-отаџбинског рата РС, уколико се ради о кандидату из категорије породице погинулог борца,
- Увјерење општинског/градског органа управе надлежног за борачко-инвалидску заштиту о утврђеном статусу борца Одбрамбено-отаџбинског рата РС, уколико се ради о кандидату из категорије борца,
- Увјерење општинског/градског органа управе надлежног за борачко-инвалидску заштиту о утврђеном статусу ратног војног инвалида Одбрамбено-отаџбинског рата РС, уколико се ради о кандидату из категорије ратног војног инвалида.

Интервју са кандидатима који су доставили потпуне и благовремене пријаве, односно који испуњавају услове конкурса ће се обавити у просторијама школе у понедјељак, 22.2.2016. године, са почетком у 11 часова.
Кандидати се неће посебно позивати на интервју, а ако се не појаве на интервјуу, сматраће се да су одустали од пријаве на конкурс.
Неблаговремене и непотпуне пријаве кандидата и пријаве кандидата који не приступе интервјуу неће се узети у разматрање.

Кандидати су дужни доставити овјерене копије свих докумената и те копије неће бити враћене кандидатима.

Конкурс остаје отворен осам (8) дана од дана објављивања у дневном листу "Глас Српске".

Пријаве са потребном документацијом слати на адресу школе.

**ЈУ ОШ "НИКОЛА ТЕСЛА" ПРЊАВОР**
**ЦАРА ЛАЗАРА 26, 78430 ПРЊАВОР**

расписује

**ОГЛАС**
**за попуну упражњеног радног мјеста**

1. Професор разредне наставе - 1 извршилац, на одређено вријеме, до повратка раднице са боловања.

Уз потписану пријаву на јавни конкурс са адресом пребивалишта и бројем телефона, кандидати су дужни доставити доказе о испуњавању општих услова за засниваље радног односа предвиђене Законом о раду, услова прописаних Законом о основном образовању и васпитању, и то:
1. увјерење о држављанству,
2. извод из матичне књиге рођених (или копија личне карте),
3. љекарско увјерење које је издала надлежна здравствена установа (кандидати су дужни доставити након што буду одабрани на конкурсу),
4. овјерену фотокопију дипломе о завршеном првом циклусу студијског програма,
5. увјерење о положеном стручном испиту,
6. потврду о просјеку оцјена,
7. увјерење издато од Завода за запошљавање о времену проведеном на евиденцији незапослених лица,
8. увјерење о признавању статуса члана породице погинулог борца (уколико кандидат посједује наведено увјерење),
9. увјерење о неосуђиваности прибавиће школа службеним путем за изабраног кандидата, а прије заснивања радног односа,
Интервју и тест за све пријављене кандидате обавиће се у понедјељак, 22.2.2016. године од 8 часова. Кандидати се неће посебно позивати на интервју и тест, а ако се не појаве на истим сматраће се да су одустали од пријаве на конкурс.
Пријаве са потпуном документацијом доставити на адресу школе у времену од 7 до 15 часова.
Оглас остаје отворен 8 дана од дана објављивања.

**РЕПУБЛИКА СРПСКА**
**ЈУ ЦСШ "ИВО АНДРИЋ" ПРЊАВОР**
**Ул. Раде Врањешевић бр.1, Прњавор**

**КОНКУРС**
**за попуну упражњених радних мјеста**

- Професор пољопривредне групе предмета: практична настава, пољопривредна механизација и ратарство са повртларством – дипломирани инжењер пољопривреде, општи смјер за 24 часа на неодређено вријеме – 1 извршилац са радним искуством и положеним стручним испитом за рад у настави.
- Професор пословне комуникације за 6 часова на одређено вријеме, до 8.2.2017. године са радним искуством и положеним стручним испитом за рад у настави – 1 извршилац.
Општи и посебни услови:
Поред општих услова предвиђених Законом о раду кандидати треба да испуњавају услове у складу са Законом о средњем образовању и васпитању, Правилником о врсти стручне спреме наставника и сарадника у средњим техничким и средњим стручним школама.
Уз потписану пријаву на конкурс кандидати су дужни да доставити доказе о испуњавању општих и посебних услова и то:
- овјерену фотокопију дипломе о завршеном првом циклусу студијског програма у четворогодишњем трајању, са најмање остварених 240 ECTS бодова и стручно звање у одређеној области или еквивалент,
- додатак дипломи, који садржи податке о просјеку оцјена током студирања или увјерење високошколске установе о просјеку оцјена током студирања,
- извод из матичне књиге рођених или овјерену копију личне карте,
- увјерење о држављанству РС - БиХ,
- увјерење о положеном стручном испиту за рад у настави,
- увјерење издато од Завода за запошљавање о времену проведеном на евиденцији незапослених лица за незапослена лица која се налазе на тој евиденцији,
- увјерење о радном стажу издато од ранијег послодавца, које треба да садржи: врсту посла, степен стручне спреме и дужина оствареног радног стажа по врстама посла,
- увјерење општинског /градског/ органа управе надлежног за борачко-инвалидску заштиту о утврђеном статусу члана породице погинулог борца Одбрамбено-отаџбинског рата РС ако се ради о кандидату из категорије породице погинулог борца,
- увјерење општинског /градског/ органа управе надлежног за борачко-инвалидску заштиту о утврђеном статусу борца Одбрамбено-отаџбинског рата РС ако се ради о кандидату из категорије борца,
- увјерење општинског /градског/ органа управе надлежног за борачко-инвалидску заштиту о утврђеном статусу ратног војног инвалида Одбрамбено-отаџбинског рата РС ако се ради о кандидату из категорије ратног војног инвалида.

Тестирање и интервју са кандидатима који испуњавају услове конкурса обавиће се у просторијама школе дана 1.3.2016. године у 12 часова.
Кандидати се неће посебно позивати на тестирање и интервју, а ако се не појаве на тестирању или на интервју, сматраће се да су одустали од пријаве на конкурс.
Школа ће писменим путем обавијестити све ученике конкурса о исходу конкурса у року од осам (8) дана од дана доношења одлуке о избору кандидата.
Љекарско увјерење о радној способности, доставља само онај кандидат који буде први на листи.
Увјерење да није правоснажном пресудом осуђиван школа ће службеним путем тражити за кандидата који буде изабран.
Кандидати су дужни доставити овјерене копије свих докумената и те копије неће бити враћене кандидатима.
Непотпуне и неблаговремене пријаве неће се узимати у разматрање.
Конкурс остаје отворен 8 дана од дана објављивања у дневном листу "Глас Српске".
Пријаве се могу доставити лично или поштом препоручено на горе наведену адресу.

**РЕПУБЛИКА СРПСКА**
**ЈУ ГИМНАЗИЈА ПРЊАВОР**

**ЈАВНИ КОНКУРС**
**за попуну упражњеног радног мјеста**

1. Професор психологије за 8 часова на одређено вријеме до 8.2.2017. године са радним искуством и положеним стручним испитом за рад у настави..... 1 извршилац

Општи и посебни услови за пријем у радни однос

За наведено радно мјесто, поред општих услова предвиђених Законом о раду кандидати треба да испуњавају услове у складу са Законом о средњем образовању и васпитању и Правилником о врсти стручне спреме наставника и стручних сарадника у гимназији.

Потребна документа:
Уз потписану пријаву са адресом пребивалишта и бројем телефона, кандидати су дужни да доставе доказе о испуњавању општих и посебних услова и то:
- увјерење о држављанству
- извод из матичне књиге рођених или овјерену копију личне карте,
- овјерену фотокопију дипломе о завршеном првом циклусу студијског програма у четворогодишњем трајању, са најмање остварених 240 ECTS бодова, у којој је наведено стручно звање у одређеној области или еквивалент,
- увјерење о положеном стручном испиту за рад у настави
- додатак дипломи, који садржи податке о просјеку оцјена током студирања или увјерење високошколске установе о просјеку оцјена током студирања,
- увјерење издато од Завода за запошљавање о времену проведеном на евиденцији незапослених лица,
- увјерење о радном стажу издато од ранијег послодавца (увјерење треба да садржи податке из којих се јасно види врста посла, степен стручне спреме и дужина оствареног радног стажа по врстама посла)
- увјерење општинског/градског органа управе надлежног за борачко-инвалидску заштиту о утврђеном статусу члана породице погинулог борца Одбрамбено-отаџбинског рата РС, уколико се ради о кандидату из категорије породице погинулог борца,
- увјерење општинског/градског органа управе надлежног за борачко-инвалидску заштиту о утврђеном статусу ратног војног инвалида Одбрамбено-отаџбинског рата РС, уколико се ради о кандидату из категорије ратног војног инвалида,
- увјерење општинског/градског органа управе надлежног за борачко-инвалидску заштиту о утврђеном статусу борца Одбрамбено-отаџбинског рата РС, уколико се ради о кандидату из категорије борца,

Љекарско увјерење које је издала надлежна здравствена установа, доставиће кандидат који буде изабран.

Увјерење о неосуђиваности Школа ће затражити службеним путем, за кандидата који буде изабран на конкурсу.

Са кандидатима који су доставили потпуне и благовремене пријаве, односно који испуњавају услове конкурса обавиће се тестирање и интервју дана 24.2.2016. године у просторијама ЈУ Гимназија Прњавор у Прњавору, са почетком у 11 часова. Кандидати се неће посебно позивати на тестирање и интервју, а ако се не појаве на тестирању или интервјуу, сматраће се да су одустали од пријаве на конкурс.

Сва документација коју кандидати достављају мора бити овјерена (овјерене копије), и те копије неће бити враћене кандидатима.
Неблаговремене и непотпуне пријаве кандидата неће се разматрати.
Конкурс остаје отворен 8 дана од дана објављивања.

Пријаве са потпуном документацијом доставити лично или поштом на адресу школе.

**ЈУ ОШ "СТАНКО РАКИТА" БАЊАЛУКА**
**Ул. Јове Г. Поповића бр. 9,**
**78 000 БАЊАЛУКА**

**ЈАВНИ КОНКУРС**
за избор и именовање директора Јавне установе ОШ "Станко Ракита" Бањалука

Предмет
Школски одбор Јавне установе ОШ "Станко Ракита" Бањалука расписује Јавни конкурс за избор и именовање директора Јавне установе ОШ "Станко Ракита" Бањалука.

Мандат
Директор школе се бира на период од четири (4) године и по истеку мандата може бити још једном поново изабран у истој школи. Мандат директора школе се рачуна од дана ступања на дужност.

Услови за учешће на конкурсу

1. Општи услови:
- да је држављанин РС или БиХ;
- да има општу здравствену способност за рад;
- да је пунољетан.

2. Посебни услови:
- да има завршен први циклус одговарајућег студијског програма или еквивалент, односно високу или вишу стручну спрему,
- да има најмање пет година радног искуства у просвјети, након стицања више или високе стручне спреме,
- да није осуђивано правоснажном пресудом на безусловну казну затвора и да се против њега не води кривични поступак и
- да има предложен програм рада и истиче се у реализацији или организацији васпитно-образовног процеса у школи.

Поред општих и посебних услова, за директора не може бити изабрано лице на које се односи члан IX став 1. Устава БиХ.

Потребна документација

Као доказ о испуњавању општих и посебних услова кандидати су дужни да приложе:
- биографију са подацима о кретању у струци и до сада оствареним резултатима рада,
- извод из матичне књиге рођених,
- увјерење о држављанству,
- препоруке ранијег послодавца или наставничког вијећа школе у којој је кандидат запослен;
- љекарско увјерење о психичкој и физичкој способности за рад са ученицима,
- диплому о завршеној стручној спреми,
- доказ о дужини радног искуства у просвјети (најмање пет година),
- увјерење да се против њега не води кривични поступак,
- приједлог програма рада за мандатни период,
- увјерење да лице није осуђивано правоснажном пресудом на безусловну казну затвора, школа ће службеним путем затражити од надлежног ЦЈБ за изабраног кандидата.

Докази (документа) се достављају у оригиналу или овјереном препису, у складу са законом.

Сви кандидати који испуне услове конкурса и уђу у ужи избор биће позвани на интервју.

VI Рок за учешће на конкурсу и начин достављања пријаве

Пријаве се могу доставити лично или поштом препоручено на сљедећу адресу:
Јавна установа Основна школа "Станко Ракита" Бањалука, Ул. Јове Г. Поповића бр. 9, 78 000 Бањалука, са назнаком "Јавни конкурс за избор и именовање директора основне школе".

Рок за подношење пријаве је 15 дана од дана објављивања конкурса у дневним новинама које излазе на подручју РС и БиХ.

Неблаговремене и непотпуне пријаве неће се узети у разматрање.

VII Напомене

Школски одбор ће писменим путем обавијестити све учеснике о одлуци о избору и именовању директора Јавне установе ОШ "Станко Ракита" Бањалука у року од осам (8) дана од дана доношења одлуке.

**"ПРИМА ИСГ " ДОО ГРАДИШКА**
**Партизанска 37А, 78400 Градишка**

**ОГЛАС ЗА**

Радно мјесто контролора (м/ж)

Мјесто рада; Градишка, БиХ

Број извршилаца: 1

Задаци и одговорности:
Контролор у погону тапацираног намјештаја,
Побољшање постојећих контрола,
Процесна и завршна контрола,
Приједлози корекције производа.

Право учешћа имају сви кандидати који поред општих услова утврђених законом испуњавају и сљедеће услове:

Лични профил:
ВСС техничког усмјерења (машински, шумарски или технолошки факултет)
Изврсно познавање MS Office
Предност имају кандидати са искуством у производњи тапацираног намјештаја
Познавање енглеског језика
Возачка дозвола Б категорија

Професионална искуства и знања:
Изврсне комуникацијске и презентацијске вјештине
Спремност на тимски рад у динамичној радној атмосфери одговорност
Посједовање организацијске и мотивацијске могућности
Проактивност креативност

Оглас остаје отворен до 8.3.2016. године или до попуне радног мјеста.
Кандидати који уђу у ужи избор биће контактирани.
Своје пријаве можете слати на e-mail:
kadrovskasluzba@isg.ba.

**"TECHNICS PROGRAMME ENGINEERING DOO"**
**Маховљани бб,**
**78 250 ЛАКТАШИ**
**051/582-120**

**ОГЛАС**

Потребна радница за рад на административним пословима.
Услов: знање њемачког језика
Оглас остаје отворен 15 дана.

**РЕПУБЛИКА СРПСКА**
**СШЦ "ПЕТАР КОЧИЋ" ШИПОВО**

**ЈАВНИ КОНКУРС**
**за избор и именовање директора Школе**

Предмет
Школски одбор расписује Јавни конкурс за избор и именовање директора ЈУ Средњошколског центра "Петар Кочић" Шипово

Мандат
Директор школе се бира на период од 4 (четири) године и по истеку мандата може бити поново изабран на још један мандат у истој школи.
Услови за учешће на конкурсу
За директора школе може бити изабрано лице које испуњава услове утврђене Законом о раду, Законом о средњем образовању и васпитању и Статутом школе, и то:
1. Општи услови:
- да има општу здравствену способност за рад,
- да су старији од 18 година
2. Посебни услови
- да има завршен први циклус студијског програма стечен након четири године студија или еквивалент,
- да има најмање пет година радног искуства у васпитно-образовном раду у школи,
- да није осуђиван правоснажном пресудом на безусловну казну затвора,
- да има предложен програм рада и истиче се својим радом и способностима за организовање васпитно-образовног процеса у школи, и
- да испуњава услове за радно мјесто наставника и стручног сарадника у школи у којој конкурише.
Сукоб интереса
Кандидати за избор и именовање директора школе не могу обављати дужност, активност или бити на положају који доводи до сукоба интереса како је прописано одредбама Закона о спречавању сукоба интереса у органима власти РС, нити могу бити на функцији у политичкој странци - члан 5. Закона о министарским, владиним и другим именовањима Републике Српске .

Потребна документација
Као доказ о испуњавању општих и посебних услова кандидати су дужни приложити:
- Биографију са подацима о кретању у струци и до сада оствареним резултатима рада,
- Увјерење о држављанству,
- Фотокопију личне карте,
- Љекарско увјерење о општој здравственој способности за рад,
- Доказ о стеченом степену стручне спреме или еквивалент,
- Доказ о дужини радног искуства у васпитно-образовном раду у школи (најмање пет година),
- Доказ о испуњавању услова за радно мјесто наставника и стручног сарадника у школи у којој конкурише,
- Увјерење да лица није осуђивано правоснажном пресудом на безусловну казну затвора,
- Увјерење да се против њега не води кривични поступак,
- Приједлог програма рада за мандатни период,
- Друге доказе о потврђивању знања и способности.
Докази (документа) се достављају у оригиналу или овјереној фотокопији у складу са законом и не могу бити старија од 6 (шест) мјесеци.

Рок за учешће на конкурсу и начин достављања пријаве
Пријаве се могу доставити лично или поштом препоручено на сљедећу адресу:
ЈУ Средњошколски центар "Петар Кочић" Шипово са назнаком Јавни конкурс за избор и именовање директора Средње школе (НЕ ОТВАРАТИ).
Рок за подношење пријаве је 15 дана од дана објављивања конкурса у дневним новинама које излазе на подручју РС и БиХ, путем Завода за запошљавање РС.
Неблаговремене и непотпуне пријаве неће се узети у разматрање.
Достављена документација школи по овом конкурсу се неће враћати кандидатима, осим на лични захтјев.

Школски одбор ће писменим путем обавијестити све учеснике конкурса о одлуци о избору и именовању директора школе у року од осам (8) дана од дана доношења одлуке.

## ФИЛИЈАЛА ПРИЈЕДОР

**ЈУ МУЗИЧКА ШКОЛА "САВО БАЛАБАН"**
**БРАНИСЛАВА НУШИЋА 9**
**79101 ПРИЈЕДОР**

**КОНКУРС**
**за попуну упражњеног радног мјеста**

1. Професор физичког васпитања - VII степен - 8 часова - без искуства – приправник
Општи услови:
(1) а) да је држављанин РС и БиХ,
б) да је пунољетан,
в) да је радно способан, а то доказује љекарским увјерењем које не може бити старије од шест мјесеци и које прилаже само изабрани кандидат након извршеног избора по конкурсу, а прије заснивања радног односа и
г) да није осуђиван правоснажном пресудом за кривична дјела учињена против достојанства личности, морала, службене дужности, трговине људима, злостављања дјетета, полног и другог насиља над дјететом или малољетним лицем.
(2) Увјерење о неосуђиваности из става 1. тачка г) овог члана за изабраног кандидата школа ће прибавити службеним путем, а прије заснивања радног односа.
(3) Уз потписану пријаву из општих услова потребно је доставити и документацију на основу које се доказује испуњеност посебних услова и документацију на основу које се врши бодовање.
Документација из става 3) подразумијева:
1) овјерену фотокопију дипломе о завршеном првом циклусу студијског програма, у четворогодишњем трајању са најмање остварених 240 ECTS бодова у којој је наведено стручно звање у одређеној области или еквивалент;
2) додатак дипломи, који садржи податке о просјеку оцјена током студирања или увјерење високошколске установе о просјеку оцјена током студирања, ако у дипломи не постоје подаци о просјеку оцјена;
3) увјерење издато од Завода за запошљавање о времену проведеном на евиденцији незапослених лица;
4) увјерење општинског/градског органа управе надлежног за борачко-инвалидску заштиту о утврђеном статусу члана породице погинулог борца Одбрамбено-отаџбинског рата РС, уколико се ради о кандидату из категорије породице погинулог борца;
5) увјерење општинског/градског органа управе надлежног за борачко-инвалидску заштиту о утврђеном статусу ратног војног инвалида Одбрамбено-отаџбинског рата РС, уколико се ради о кандидату из категорије ратног војног инвалида;
6) увјерење општинског/градског органа управе надлежног за борачко-инвалидску заштиту о утврђеном статусу борца Одбрамбено-отаџбинског рата РС, уколико се ради о кандидату из категорије борца;
(4) За све кандидате који испуњавају горе наведене услове тестирање и интервју ће се одржати 24.2.2016. године са почетком у 10 часова, у просторијама школе.
Кандидат који се не појави на тестирању и интервјуу сматраће се да је одустао од пријаве.
(5) Кандидати су дужни да доставе овјерене копије свих докумената и исти се не враћају.
Непотпуне и неблаговремено достављене пријаве се неће разматрати.
Конкурс остаје отворен 8 дана од дана објављивања.
Пријаве са потпуном документацијом доставити лично или слати на адресу школе

**ЈУ ОШ "ЈОВАН ДУЧИЋ"**
**79204 ЛАМОВИТА**

**КОНКУРС**
**за слободно радно мјесто**

1. Наставник/професор математике, 1 извршилац, пуна норма на неодређено радно вријеме
На конкурс се могу пријавити лица која испуњавају опште услове:
- да је држављанин РС или БиХ
- да је пунољетан
- да је радно способан
- да није осуђиван правоснажном пресудом за кривична дјела и
посебне услове:
- да имају одговарајући ниво образовања, односно одговарајућу стручну спрему
- да има положен стручни испит
Уз пријаву кандидати су дужни да доставе сљедећу документацију:
1. увјерење о држављанству
2. родни лист или копију личне карте
3. овјерену фотокопију дипломе о завршеном првом циклусу студијског програма;
4. увјерење о положеном стручном испиту
5. додатак дипломи, који садржи податке о просјеку оцјена током студирања или увјерење високошколске установе о просјеку оцјена током студирања;
6. увјерење издато од Завода за запошљавање о времену проведеном на евиденцији незапослених лица за лица која се налазе на тој евиденцији;
7. увјерење о радном стажу
8. увјерење општинско/градског органа управе надлежног за борачко-инвалидску о утврђеном статусу члана породице погинулог борца, ако је кандидат из категорије породице погинулог борца;
9. увјерење општинског/градског органа управе надлежног за борачко-инвалидску заштиту о утврђеном статусу ратног војног инвалида Одбрамбено-отаџбинског рата РС, ако се ради о кандидату из категорије ратног војног инвалида,
10. увјерење општинског/градског органа управе надлежног за борачко-инвалидску заштиту о утврђеном статусу борца Одбрамбено-отаџбинског рата РС, ако се ради о кандидату из категорије борца,
11. љекарско увјерење које не може бити старије од 6 мјесеци доставља само изабрани кандидат, а прије заснивања радног односа.
12. увјерење о неосуђиваности за изабраног кандидата прибавља школа по службеној дужности.
Тестирање и интервју ће се обавити 24.2.2016. године (сриједа) у 13 часова у школи у Ламовитој, само за кандидате који су доставили потпуне и благовремене пријаве, и који испуњавају услове конкурса.
Кандидати се неће посебно позивати на тестирање и интервју, а ако се не појаве на тестирању или интервјуу, сматраће се да су одустали од пријаве на конкурс.
Кандидати су дужни да доставе овјерене копије свих докумената и те копије се неће враћати кандидатима.
Пријаве на конкурс можете доставити лично у школу или послати на адресу школе.

**ЈУ ЦЕНТАР "СУНЦЕ"**
**КРАЉА АЛЕКСАНДРА 6**
**79101 ПРИЈЕДОР**

**КОНКУРС**
**за пријем радника у радни однос**

- Дипломирани дефектолог са завршеном обуком из области инклузивног образовања и специфичних сметњи у учењу, на одређено вријеме – до повратка раднице са породиљског одсуства .....1 извршилац

Поред општих услова који су прописани Законом о раду, кандидати треба да испуњавају и услове прописане Законом о основном образовању и васпитању.

Општи услови за пријем радника у радни однос:
- да је кандидат држављанин РС или БиХ,
- да је пунољетан,
- да је радно способан,
- да није осуђиван правоснажном пресудом за кривична дјела учињена против достојанства личности, морала, службене дужности, трговине људима, злостављања дјетета, полног и другог насиља над дјететом или малољетним лицем.

Посебни услови за пријем радника у радни однос:
- да кандидат има одговарајући ниво образовања – завршен први циклус студијског програма и стручно звање у одређеној области или еквивалент – дипломирани дефектолог,
- да има завршену обуку из области инклузивног образовања и специфичних сметњи у учењу.

Пријем радника ће се вршити у складу са Правилником о процедури и критеријумима пријема радника у радни однос у основној школи.

Критеријуми за бодовање кандидата:
- вријеме проведено на евиденцији незапослених лица коју води Завод за запошљавање на подручју јединице локалне самоуправе гдје је незапослени кандидат пријављен,
- просјек оцјена који је кандидат остварио током студирања
- резултати остварени на тесту и интервјуу,
- дужина радног стажа,
- социјални статус.

Потребна документација о испуњавању општих услова:
- Увјерење о држављанству
- Извод из матичне књиге рођених или копија личне карте
- Љекарско увјерење (прилаже само онај кандидат који буде први на листи, а прије заснивања радног односа)

Школа ће по службеној дужности затражити увјерење о неосуђиваности из казнене евиденције за оног кандидата који буде изабран на конкурсу, а прије заснивања радног односа.

Потребна документација о испуњавању посебних услова:
- овјерена фотокопија дипломе о завршеном првом циклусу студијског програма,
- овјерена копија сертификата о завршеној обуци из области инклузивног образовања и специфичних сметњи у учењу.

Потребна документација за бодовање кандидата:
- вријеме проведено на евиденцији незапослених лица у стручној спреми траженој конкурсом, доказује се увјерењем издатим од Завода за запошљавање о времену проведеном на евиденцији незапослених лица,
- просјек оцјена током студирања доказује се додатком дипломи, који садржи податке о просјеку оцјена током студирања или увјерењем високошколске установе о просјеку оцјена током студирања, уколико у дипломи не постоје подаци о просјеку оцјена,
- дужина радног стажа се доказује увјерењем послодавца у којем морају бити наведени врста посла, степен стручне спреме и дужина радног стажа по врстама посла. Ако је кандидат радио са непуним радним временом, такво радно вријеме је потребно прерачунати у пуно радно вријеме,
- на основу социјалног статуса могу се остварити бодови уколико се ради о кандидату који има статус члана породице погинулог борца и у том случају се се прилаже увјерење општинског органа управе надлежног за борачко-инвалидску заштиту о утврђеном статусу члана породице погинулог борца Одбрамбено-отаџбинског рата РС.

Конкурс остаје отворен осам (8) дана од дана објављивања.

Тестирање и интервју ће се обавити у просторијама Јавне установе Центар "Сунце" Приједор, 25.2.2016. године са почетком у 12 часова.

Кандидати неће бити посебно позвани на тестирање и интервју, а ако се не појаве на тестирању или интервјуу, сматраће се да су одустали од пријаве на конкурсу.

Кандидати су дужни да доставе овјерене копије свих докумената, и те копије неће бити враћене кандидатима.

Пријаве са доказима о испуњавању општих и посебних услова доставити лично или путем поште на адресу Центра "Сунце" Приједор.

Непотпуне и неблаговремене пријаве неће бити узете у разматрање

**ЈУ ОШ "ВУК КАРАЏИЋ"**
**ИВЕ АНДРИЋА ББ**
**79220 НОВИ ГРАД**

**КОНКУРС**
**за попуну упражњених радних мјеста**

- Наставник разредне наставе – пуна норма – до краја школске 2015/16. године, а најкасније до 31.8.2016. године ..... 2 извршиоца (са искуством и положеним стручним испитом).

Поред општих услова предвиђених Законом о раду, кандидати морају испуњавати и посебне услове предвиђене Законом о основном образовању и васпитању и Правилником о стручним профилима и звањима наставника, стручних сарадника и васпитача у основној школи као и Правилником о процедури и критеријумима пријема радника у радни однос у основним школама.
Потребна документа:
Уз пријаву на конкурс потписану од стране кандидата, кандидати су дужни да доставе оригинале или овјерене копије сљедећих докумената:
1. Диплому о завршеном првом циклусу студијског програма у којој је наведено стручно звање у одређеној области или еквивалент,
2. Увјерење о положеном стручном испиту за рад у васпитно-образовном процесу,
3. Извод из Матичне књиге рођених или овјерена копија личне карте,
4. Увјерење о држављанству,
5. Љекарско увјерење о психичкој, физичкој и здравственој способности које не може бити старије од шест мјесеци и које прилаже само изабрани кандидат након извршеног избора по конкурсу, а прије заснивања радног односа
6. Увјерење да није осуђиван правоснажном пресудом за кривична дјела учињена против достојанства личности, морала, службене дужности, трговине људима, злостављања дјетета, полног и другог насиља над дјететом или малољетним лицем. Увјерење о неосуђиваности за изабраног кандидата школа ће прибавити службеним путем, а прије заснивања радног однос
Кандидати треба да доставе и документа утврђена Правилником о процедури и критеријумима пријема радника у радни однос у основној школи на основу којих ће се извршити бодовање и рангирање пријављених кандидата:
1. Додатак дипломи, који садржи податке о просјеку оцјена током студирања или увјерење високошколске установе о просјеку оцјена током студирања, уколико у дипломи не постоје подаци о просјеку оцјена, а у изузетним случајевима, уколико кандидат не може из оправданих разлога прибавити претходно наведене документе, просјечна оцјена може се доказати и овјереном фотокопијом индекса;
2. Увјерење издато од Завода за запошљавање о времену проведеном на евиденцији незапослених лица;

3. Увјерење о радном стажу издато од ранијег послодавца;
4. Увјерење општинског/градског органа управе надлежног за борачко-инвалидску заштиту о утврђеном статусу члана породице погинулог борца Одбрамбено-отаџбинског рата РС, ако се ради о кандидату из категорије породице погинулог борца;
5. Увјерење општинског/градског органа управе надлежног за борачко-инвалидску заштиту о утврђеном статусу ратног војног инвалида Одбрамбено-отаџбинског рата РС, ако се ради о кандидату из категорије инвалида;
6. Увјерење општинског/градског органа управе надлежног за борачко-инвалидску заштиту о утврђеном статусу борца Одбрамбено-отаџбинског рата РС, ако се ради о кандидату из категорије борца;
Са кандидатима који су доставили потпуне и благовремене пријаве, односно који испуњавају услове конкурса Комисија за избор обавиће тестирање и интервју дана 22.2.2016. године (понедељак) у 12 часова у просторијама Централне школе.
Кандидати се неће посебно позивати на тестирању и интервју. За кандидате који се не појаве на тестирању или интервјуу сматраће се да су одустали од пријаве на конкурс.
Пријем кандидата у радни однос вршиће се на основу Правилника о процедури и критеријумима пријема радника у радни однос у основној школи.
Кандидати су дужни да доставе овјерене копије свих докумената и те копије неће бити враћене кандидатима.
Конкурс остаје отворен 8 (осам) дана од дана објављивања.
Пријаве и доказе о испуњавању услова конкурса доставити путем поште на адресу школе са назнаком "За конкурс за попуну упражњеног радног мјеста с назнаком радног мјеста – НЕ ОТВАРАТИ".
Неблаговремене и непотпуне пријаве кандидата на јавни конкурс комисија не разматра.

**"WTL" ДОО ПРИЈЕДОР**
**Хотел "STACCATO" ПРИЈЕДОР**
**Свале бб**
**79102 ПРИЈЕДОР**

**КОНКУРС**

1. Кувари: КВ или ВКВ
Завршена угоститељска школа, смјер куварство, те радно искуство у струци.
Извршилаца: 2
2. Рецепционери
Завршена средња школа, туристички или економски техничар.
Извршилаца: 2
Уз пријаве је потребно доставити:
- биографију
- увјерење о завршеној школи
- додатне квалификације
- увјерење о ранијем стажу
Рок за подношење пријава је 10 дана од дана објављивања конкурса.
Молбе можете предати на наведену адресу, а све информације се могу добити на број телефона: 052/212-143.

**ЈУ ОШ "ЈОСИФ ПАНЧИЋ"**
**ДОЊА КОЗИЦА 129**
**78204 БРОНЗАНИ МАЈДАН**

**КОНКУРС**
**за избор и именовање директора школе**

За директора школе може бити изабрано лице које испуњава сљедеће услове:
1. да има завршен први циклус одговарајућег студијског програма или еквивалент, односно високу или вишу стручну спрему.
Поред наведеног, лице које се пријављује на конкурс за избор директора школе треба испуњавати и сљедеће услове:
2. да има најмање пет година радног искуства у струци у просвјети након стицања високе или више стручне спреме,
3. да није осуђивано правоснажном пресудом на безусловну казну затвора и да се против њега не води кривични поступак и
4. има предложен програм рада и истиче се у реализацији или организацији васпитно-образовног процеса у школи.
Уз пријаву кандидат је дужан да приложи:
- диплому или овјерену копију дипломе о завршној стручној спреми,
- потврду којом доказује да има најмање пет година радног искуства у струци,
- љекарско увјерење о психичкој и физичкој способности за рад са ученицима (доставиће само кандидат који буде изабран, а прије ступања на дужност),
- увјерење да није осуђиван правоснажном пресудом на безусловну казну затвора,
- увјерење да се против њега не води кривични поступак,
- приједлог програма рада директора у наредном четворогодишњем мандату,
- препоруку ранијег послодавца, односно наставничког вијећа школе у којој је кандидат запослен,
- кратку биографију са подацима о кретању у струци и до сада оствареним резултатима у раду,
- увјерење о држављанству и
- родни лист.

Директор школе се именује на четири године.
Рок за подношење пријаве је 15 дана од дана објављивања.
Школски одбор ће писменим путем обавијестити све учеснике конкурса о одлуци и именовању директора школе у року од осам (8) дана од дана доношења одлуке.
Пријаве са потребним документима могу се доставити лично или путем поште на адресу школе.
Непотпуне и неблаговремене пријаве неће се разматрати.

**ОПШТИНА НОВИ ГРАД**
**ПЕТРА КОЧИЋА БР.2**
**79220 НОВИ ГРАД**

**ЈАВНИ КОНКУРС**
за пријем у радни однос на неодређено вријеме у Општинску управу општине Нови Град

I - Начелник општине Нови Град расписује јавни конкурс за пријем у радни однос на неодређено вријеме на упражњена радна мјеста:
1. Самостални стручни сарадник за вођење основних средстава .....1 извршилац
2. Самостални стручни сарадник за комуналну дјелатност и заштиту животне средине..... 1 извршилац
3. Виши стручни сарадник за социјалну и здравствену заштиту .....1 извршилац
Кандидат који се пријављује на конкурс треба да испуњава сљедеће услове:
II - Општи услови:
1. да је држављанин РС, односно БиХ,
2. да је старији од 18 година,
3. да има општу здравствену способност,
4. да није осуђиван за кривично дјело на безусловну казну затвора од најмање шест мјесеци или за кривично дјело које га чини неподобним за обављање послова у административној служби јединице локалне самоуправе,
5. да није отпуштен из државне службе на основу дисциплинске мјере на било ком нивоу власти у БиХ (на нивоу државе или ентитета) у периоду од три године од дана објављивања јавног конкурса.
III – Посебни услови:
Под редним бројем I – 1: ВСС – дипломирани економиста или први циклус студија – дипломирани економиста са најмање 240 ECTS бодова; положен стручни испит за рад у општинској управи и најмање једна година радног искуства у траженом степену образовања,
Под редним бројем I – 2: ВСС – дипломирани инжењер грађевинарства или први циклус студија – дипломирани инжењер грађевинарства са најмање 240 ECTS бодова; најмање једна година радног искуства у траженом степену образовања и положен стручни испит за рад у општинској управи,
Под редним бројем I – 3: ВШС – друштвеног смјера или први циклус студија друштвеног смјера са најмање 180 ECTS бодова; најмање девет мјесеци радног искуства у траженом степену образовања и положен стручни испит за рад у општинској управи.
IV – Неспојивост и сукоб интереса:
Кандидат се не може бавити самосталном дјелатношћу нити бити власник приватног или неког другог привредног друштва (члан 151. Закона о локалној самоуправи), односно, не може обављати дужности, активности или бити на положају који доводи до сукоба интереса (члан 151а Закона о локалној самоуправи).
V - Опис послова:
Службеници обављају послове и радне задатке у складу са Правилником о организацији и систематизацији радних мјеста у Општинској управи општине Нови Град.
VI – Потребна документа:
Уз пријаву кандидат је дужан да приложи:
- извод из матичне књиге рођених - увјерење о држављанству,
- овјерену копију дипломе о стручној спреми - доказ о радном искуству,
- доказ о положеном стручном испиту за рад у органима управе,
- личну изјаву овјерену од стране надлежног органа, како је то наведено у тачки IV јавног конкурса (о неспојивости и сукобу интереса),
- личну изјаву, овјерену од стране надлежног органа о испуњавању услова из тачке 5. Општих услова (да није отпуштен из органа управе...).
VII - Општина Нови Град ће, за изабране кандидате који су рођени у Републици Српској, прије заснивања радног односа, службено прибавити податке из казнених евиденција, док ће изабрани кандидати рођени ван Републике Српске лично прибавити и доставити увјерење из казнених евиденција.
VIII - Доказ о здравственој способности доставиће само изабрани кандидати, прије заснивања радног односа.
Пријаве са потребном документацијом се могу доставити лично или путем поште на адресу Општине Нови Град са назнаком: "За јавни конкурс за пријем службеника у радни однос на неодређено вријеме".
Рок за подношење пријаве је 15 дана од дана објављивања конкурса.
Конкурс ће бити објављен и на интернет страници Општине Нови Град www.opstina-novigrad.com и огласној табли Општине Нови Град.
Неблаговремене и непотпуне пријаве неће се разматрати.
Сви кандидати који испуњавају опште и посебне услове конкурса биће позвани на интервју. О времену и мјесту спровођењу интервјуа кандидати ће бити благовремено обавијештени.

## ФИЛИЈАЛА ДОБОЈ

**"ВЕТЕРИНАРСКА СТАНИЦА" АД ДЕРВЕНТА**
**СРПСКЕ ВОЈСКЕ 10**
**74 400 ДЕРВЕНТА**

**ЈАВНИ КОНКУРС**
**за попуну упражњених мјеста**

1. Доктор ветеринарске медицине на неодређено вријеме.
Број извршилаца 2

2. Услови за учешће на конкурсу
Поред општих услова предвиђених Законом о раду, кандидати треба да испуњавају и посебне услове.
Општи услови:
- Да је држављанин БиХ и РС,
- Да има општу здравствену способност за рад

Посебни услови:
- Да има завршен ветеринарски факултет
- Возачка дозвола Б категорије

3. Потребна документација
Кандидати су уз пријаву на јавни конкурс дужни доставити копије свих докумената (не старијих од 6 мјесеци) и то:
- Увјерење о држављанству
- Извод из матичне књиге рођених и копија личне карте
- Копија дипломе у којој је наведено стручно звање
- Кратка биографија

4. Рок за учешће на конкурсу и начин достављања пријаве
Пријаве се могу доставити лично или поштом препоручено на адресу предузећа са назнаком "Јавни конкурс за попуну упражњених радних мјеста".
Све информације могу се добити на број телефона 053/333-202 од 10 до 12 часова сваким радним даном.
Рок за подношење пријаве је 15 дана од дана објављивања.

**ЈУ СШЦ "НИКОЛА ТЕСЛА" БРОД**
**КРАЉА ПЕТРА I ОСЛОБОДИОЦА ББ**
**74 450 БРОД**

**КОНКУРС**
**за пријем радника у радни однос**

1. Професор економске групе предмета са искуством - 1 извршилац, на одређено вријеме (до повратка радника са боловања - пуна норма - за 10 часова теорије и 12 часова практичне наставе)

Уз пријаву кандидати су дужни доставити:
1. Овјерену фотокопију дипломе о завршеном првом циклусу студијског програма у четворогодишњем трајању са најмање остварених 240 ECTS бодова, у којој је наведено стручно звање у одређеној области или еквивалент,
2. Додатак дипломи, који садржи податке о просјеку оцјена током студирања или увјерење високошколске установе о просјеку оцјена током студирања,
3. Овјерену фотокопију увјерења о положеном стручном испиту за рад у васпитно-образовном процесу,
4. Извод из матичне књиге рођених или овјерену фотокопију личне карте,
5. Увјерење о држављанству,
6. Увјерење издато од Завода за запошљавање о времену проведеном на евиденцији незапослених лица која се налазе на тој евиденцији,
7. Увјерење о радном стажу издато од ранијег послодавца,
8. Увјерење општинског/градског органа управе надлежног за борачко-инвалидску заштиту о утврђеном статусу члана породице погинулог борца Одбрамбено-отаџбинског рата РС, ако се ради о кандидату из категорије породице погинулог борца,
9. Увјерење општинског/градског органа управе надлежног за борачко-инвалидску заштиту о утврђеном статусу борца Одбрамбено-отаџбинског рата РС ако се ради о кандидату из категорије борца,
10. Увјерење општинског/градског органа управе надлежног за борачко-инвалидску заштиту о утврђеном статусу ратног војног инвалида Одбрамбено-отаџбинског рата РС ако се ради о кандидату из категорије ратног војног инвалида.

Кандидат који буде одабран по конкурсу ће прије заснивања радног односа доставити љекарско увјерење о здравственој способности за рад издато од стране надлежне установе, које не смије бити старије од шест мјесеци.
За кандидата који буде изабран по конкурсу школа ће прије заснивања радног односа од надлежног Центра јавне безбједности затражити увјерење о неосуђиваности.
Пријаве са потребном документацијом доставити искључиво поштом на горе наведену адресу.
Сва документа се достављају у овјереној фотокопији и не смију бити старија од 6 мјесеци и те копије неће бити враћене кандидатима.

Са кандидатима који су доставили потпуне и благовремене пријаве одн. који испуњавају услове конкурса, тестирање и интервју ће се одржати 22. фебруара 2016. године у 8.30 часова у просторијама школе.

Конкурс остаје отворен 8 дана од дана објављивања.

**ДОМ ЗА СТАРИЈА ЛИЦА "ЗЛАТНИ ЛУТ"**
**ЛУГ ББ**
**74 400 ДЕРВЕНТА**

**ОГЛАС**
**за пријем у радни однос**

На неодређено вријеме:
- Његоватељ - 2 извршиоца
- Кувар - 1 извршилац

Кандидати за његоватеља потребно је да имају завршену средњу медицинску школу, најмање 12 мјесеци радног искуства на истим или сличним пословима и посједовање сертификата за његоватеља.

Кандидат за кувара је потребно да има завршену средњу угоститељску школу - смјер кувар, најмање 24 мјесеца радног искуства на пословима припремања оброка.

Пријаве доставити лично или путем поште на адресу предузећа.

Оглас остаје отворен 30 дана од дана објаве.

**ЈУ ОШ "ЛИЈЕШЋЕ" БРОД**
**ЛИЈЕШЋЕ ББ**
**74 450 БРОД**

**КОНКУРС**
**за упражњено радно мјесто**

1. Наставник основа информатике - 1 извршилац са искуством - 6 часова редовне наставе седмично, на одређено вријеме - до 31.8.2016.

Општи услови:
1) да је држављанин РС и БиХ, што се доказује увјерењем о држављанству,
2) да је пунољетан, што се доказује изводом из матичне књиге рођених или овјереном копијом личне карте
3) да је радно способан, што се доказује љекарским увјерењем које не може бити старије од 6 мјесеци (прилаже само изабрани кандидат након завршеног избора по конкурсу, а прије заснивања радног односа)
4) да није осуђиван правоснажном пресудом за кривична дјела учињена против достојанства личности, морала, службене дужности, трговине људима, злостављана дјетета, полног и другог насиља над дјететом или малољетним лицем, што се доказује увјерењем о неосуђиваности - које ће за изабраног кандидата прибавити школа службеним путем, а прије заснивања радног односа.

Уз потписану пријаву на оглас и документацију којом се доказује испуњеност општих услова огласа, потребно је доставити сљедећу документацију:

1. диплому о завршеном првом циклусу студијског програма, у којој је наведено стручно звање у одређеној области или еквивалент,
2. додатак дипломи који садржи податке о просјеку оцјена током студирања, или увјерење високошколске установе о просјеку оцјена током студирања,
3. увјерење о положеном стручном испиту за рад у васпитно-образовном процесу
4. увјерење издато од Завода за запошљавање о времену проведеном на евиденцији незапослених за лица која се налазе на евиденцији
5. увјерење о радном стажу издато од ранијег послодавца код којег је кандидат био запослен
6. увјерење општинског/градског органа управе надлежног за борачко-инвалидску заштиту о утврђеном статусу члана породице погинулог борца Одбрамбено-отаџбинског рата РС, ако се ради о кандидату из категорије породице погинулог борца
7. увјерење општинског/градског органа управе надлежног за борачко-инвалидску заштиту о утврђеном статусу борца Одбрамбено-отаџбинског рата РС, ако се ради о кандидату из категорије борца
8. увјерење општинског/градског органа управе надлежног за борачко-инвалидску заштиту о утврђеном статусу ратног војног инвалида Одбрамбено-отаџбинског рата РС, ако се ради о кандидату из категорије ратног војног инвалида.

Кандидати су дужни доставити овјерене фотокопије докумената (не старије од 6 мјесеци) и исте неће бити враћене кандидатима.

Напомена: Уколико се на оглас не јаве лица са искуством и положеним стручним испитом, у обзир долазе и кандидати без искуства - приправници.

Са кандидатима који доставе потпуне и благовремене пријаве, односно који испуњавају услове конкурса тестирање и интервју обавиће се 23.2.2016. године у 10 часова у просторијама школе.

Конкурс остаје отворен 8 дана од дана објављивања.

Пријаве слати на адресу школе са назнаком "Пријава на оглас, не отварати".

**ЈУ ОШ "СВЕТИ САВА" БРОД**
**ВУКА КАРАЏИЋА ББ**
**74 450 БРОД**

**КОНКУРС**
**за упражњено радно мјесто**

1. Водитељ продуженог боравка
- 1 извршилац на одређено вријеме, пуна наставна норма, рад у продуженом боравку ученика, до повратка раднице са боловања, најдуже до завршетка наставног процеса у школској 2015/16. години, радник са искуством
2. Наставник основа информатике
- 1 извршилац на одређено вријеме, 6 часова редовне наставе седмично за школску 2015/16. годину, радник са искуством

Општи услови:
а) да је држављанин РС и БиХ, а то се доказује увјерењем о држављанству,
б) да је пунољетан, а то се доказује изводом из матичне књиге рођених или овјереном копијом личне карте,
в) да је радно способан, а то се доказује љекарским увјерењем које не може бити старије од шест мјесеци и које прилаже само изабрани кандидат након завршеног избора по конкурсу, а прије заснивања радног односа и
г) да није осуђиван правоснажном пресудом за кривична дјела учињена против достојанства личности, морала, службене дужности, трговине људима, злостављана дјетета, полног и другог насиља над дјететом или малољетним лицем, а то се

доказује увјерењем о неосуђиваности које ће за изабраног кандидата прибавити школа службеним путем, а прије заснивања радног односа.

Посебни услови које кандидат треба да испуњава:

За радно мјесто под редним бројем 1. - водитељ продуженог боравка
- да испуњава услове прописане чланом 105. Закона о основном образовању и васпитању,
- да испуњава услове прописане чланом 13. Уредбе о педагошким стандардима и нормативима за основно образовање и васпитање
- да испуњава услове прописане чланом 2. или чланом 5. тачка а) Правилника о стручним профилима и звањима наставника, стручних сарадника и васпитача
- да има радно искуство након стицања звања прописаног за обављање послова наставника одређене струке, на пословима у васпитно-образовном процесу
- да има положен стручни испит за рад у васпитно-образовном процесу

За радно мјесто под редним бројем 2. - наставник основа информатике
- да испуњава услове прописане чланом 105. Закона о основном образовању и васпитању,
- да испуњава услове прописане чланом 3. тачка р) Правилника о стручним профилима и звањима наставника, стручних сарадника и васпитача,
- да има радно искуство након стицања звања прописаног за обављање послова наставника одређене струке, на пословима у васпитно-образовном процесу
- да има положен стручни испит за рад у васпитно-образовном процесу

Уз пријаву потписану од стране кандидата, осим документације којом доказују испуњавање општих услова, потребно је доставити сљедећу документацију:
- диплому о завршеном првом циклусу студијског програма у којој је наведено стручно звање у одређеној области или еквивалент,
- додатак дипломи, који садржи податке о просјеку оцјена током студирања или увјерење високошколске установе о просјеку оцјена током студирања,
- увјерење о положеном стручном испиту
- увјерење издато од Завода за запошљавање о времену проведеном на евиденцији незапослених лица за незапослена лица која се налазе на тој евиденцији,
- увјерење о радном стажу/радном искуству издато од ранијег послодавца
- увјерење општинског/градског органа управе надлежног за борачко-инвалидску заштиту о утврђеном статусу члана породице погинулог борца Одбрамбено-отаџбинског рата РС, ако се ради о кандидату из категорије породице погинулог борца,
- увјерење општинског/градског органа управе надлежног за борачко-инвалидску заштиту о утврђеном статусу ратног војног инвалида Одбрамбено-отаџбинског рата РС, ако се ради о кандидату из категорије ратног војног инвалида,
- увјерење општинског/градског органа управе надлежног за борачко-инвалидску заштиту о утврђеном статусу борца Одбрамбено-отаџбинског рата РС, ако се ради о кандидату из категорије борца

Кандидати су дужни доставити овјерене копије свих докумената (не старије од 6 мјесеци) и те копије неће бити враћене кандидатима.

Са кандидатима који доставе потпуне и благовремене пријаве, односно који испуњавају услове конкурса тестирање и интервју обавиће се 23.2.2016. год. са почетком у 11.15 часова у просторијама школе.

Конкурс остаје отворен 8 дана од дана објављивања.

Пријаве слати на адресу школе са назнаком "Пријава на оглас, не отварати".

**ЈУ ОШ "ИВО АНДРИЋ" ЂУЛИЋИ 515**
**74 270 ТЕСЛИЋ**

**ЈАВНИ КОНКУРС**
**за попуну упражњеног радног мјеста**

1. Наставник хемије, 1 извршилац, пола норме, на одређено вријеме, а најкасније до 31.8.2016. године.

1. Општи услови:
а) да је држављанин РС и БиХ, што се доказује увјерењем о држављанству,
б) да је пунољетан, што се доказује копијом личне карте
ц) да је радно способан, што се доказује љекарским увјерењем, које прилаже само онај кандидат који буде први на листи, а прије заснивања радног односа.

2. Посебни услови:
Поред општих услова кандидат треба да испуњава и посебне услове прописане Законом о основном образовању и васпитању као и Правилником о стручним профилима и звањима наставника, стручних сарадника и васпитача.

Под 1. Наставник хемије, најмање једна година радног искуства у струци и положен стручни испит

2. Документација која се прилаже уз пријаву

Кандидати који се пријављују на јавни конкурс су дужни уз пријаву доставити оригинал или овјерене фотокопије:
1. Диплому о врсти стручне спреме,
2. Увјерење о просјеку оцјена током студирања или додатак дипломи,
3. Извод из матичне књиге рођених (не старији од три мјесеца),
4. Увјерење о држављанству (не старије од три мјесеца),
5. Увјерење о невођењу кривичног поступка, које издаје надлежни суд (не старије од три мјесеца),
6. Копију личне карте,
7. Увјерење о доказу радног стажа које треба да садржи податке о врсти посла, степен стручне спреме, и дужину радног стажа по врстама посла, издато од стране послодавца код којег је кандидат био запослен, уколико кандидат посједује радни стаж.
8. Увјерење о времену проведеном на евиденцији незапослених лица коју води завод за запошљавање - биро рада гдје је кандидат пријављен,
9. Рјешење о утврђеном статусу социјално угроженог лица од надлежног центра за социјални рад, уколико је кандидату утврђен такав статус.
10. Копију радне књижице, уколико је кандидат заснивао радни однос или је у радном односу.

Рок за подношење пријава:
Јавни конкурс је отворен 8 дана од дана објављивања.

Адреса за достављање пријава:
Пријаве са прилозима се достављају на адресу школе или непосредно у канцеларију секретара школе.

Интервју и тестирање:
Са пријављеним кандидатима ће се обавити интервју и тестирање о чему ће кандидати бити накнадно обавијештени путем броја телефона који буду навели на пријави за конкурс.

**ЈУ ОШ "ЈЕВРЕМ СТАНКОВИЋ" ЧЕЧАВА**
**74 274 ЧЕЧАВА**

**ЈАВНИ КОНКУРС**
**за попуну упражњеног радног мјеста**

1. Наставник хемије - 1 извршилац, 8 часова седмично, на одређено вријеме до 30.6.2016. године.

I Општи услови:
а) да је држављанин РС или БиХ, а то се доказује увјерењем о држављанству,
б) да је пунољетан, а то се доказује изводом из матичне књиге рођених или копијом личне карте,
в) да је радно способан, а то се доказује љекарским увјерењем које не може бити старије од шест мјесеци и које прилаже само изабрани кандидат након извршеног избора по конкурсу, а прије заснивања радног односа,
г) да није осуђиван правоснажном пресудом за кривична дјела учињена против достојанства личности, морала, службене дужности, трговине људима, злостављања дјетета, полног и другог насиља над дјететом или малољетним лицем.
Увјерење о неосуђиваности из става 1. тачка г) за изабраног кандидата школа ће прибавити службеним путем, а прије заснивања радног односа.
II Посебни услови:
а) одговарајући ниво образовања - завршен први циклус студијског програма и стручно звање у одређеној области или еквивалент,
б) да има најмање годину дана радног искуства у струци,
в) да има положен стручни испит за рад у васпитно-образовном процесу,
г) љекарско увјерење о психичкој и физичкој способности за рад са ученицима.
Документа која се прилажу уз потписану пријаву:
а) овјерена фотокопија дипломе о завршеном првом циклусу студијског програма у којој је наведено стручно звање у одређеној области или еквивалент,
б) увјерење о положеном стручном испиту за рад у васпитно-образовном процесу,
в) додатак дипломи који садржи податке о просјеку оцјена током студирања или увјерење високошколске установе о просјеку оцјена током студирања,
г) увјерење издато од Завода за запошљавање о времену проведеном на евиденцији незапослених лица за незапослена лица која се налазе на тој евиденцији,
д) увјерење о радном стажу издато од ранијег послодавца,
ђ) увјерење општинског/градског органа управе надлежног за борачко-инвалидску заштиту о утврђеном статусу члана породице погинулог борца Одбрамбено-отаџбинског рата РС уколико се ради о кандидату из категорије породице погинулог борца,
е) увјерење општинског/градског органа управе надлежног за борачко-инвалидску заштиту о утврђеном статусу ратног војног инвалида Одбрамбено-отаџбинског рата РС, уколико се ради о кандидату из категорије ратног војног инвалида,
з) увјерење општинског/градског органа управе надлежног за борачко-инвалидску заштиту о статусу борца Одбрамбено-отаџбинског рата РС, уколико се ради о кандидату из категорије борца.
III Тестирање и интервју:
Са пријављеним кандидатима, који су доставили потпуне и благовремене пријаве, обавиће се тестирање и интервју дана 24.2.2016. године у просторијама школе, са почетком у 13 часова.
Кандидати су дужни доставити овјерене копије свих докумената и те копије неће бити враћене кандидатима.
IV Рок за учешће на конкурсу и начин достављања пријаве
Пријаве, са потребним документима, се могу доставити лично или поштом на адресу школе са назнаком "ЗА КОНКУРС".
Рок за подношење пријаве је 8 дана од дана објављивања.

**ЈУ СШЦ "МИХАЈЛО ПУПИН" ДЕРВЕНТА**
**СВЕТОГ САВЕ ББ**
**74 400 ДЕРВЕНТА**

**ЈАВНИ КОНКУРС**
**за попуну упражњених радних мјеста**

- Проф. историје - 7 часова, са радним искуством, на одређено вријеме (до повратка радника са боловања, а најдаље до краја наставне 2015/2016. године)
Број извршилаца 1,
- Професор за предмет култура религије - 2 часа, са радним искуством, на одређено вријеме (до повратка радника са боловања, а најдаље до краја наставне 2015/2016. године)
Број извршилаца 1,
- Библиотекар - са радним искуством, на одређено вријеме (до повратка радника са породиљског одсуства)
Број извршилаца 1,
- Дипл. инжењер електроенергетике - 14 часова, приправник, на одређено вријеме (до краја школске 2015/16. године)
Број извршилаца 1,
- Дипл. инжењер машинства, смјер мехатронике - 3 часа, са радним искуством, на одређено вријеме (до краја наставне 2015/16. године)
Број извршилаца 1.

2. Услови за учешће на конкурсу

Општи услови:
- да је држављанин БиХ и РС, што се доказује увјерењем о држављанству
- да је пунољетан, што се доказује изводом из матичне књиге рођених
- да има општу здравствену способност за рад, што се доказује љекарским увјерењем које не може бити старије од 6 мјесеци и које прилаже само изабрани кандидат након извршеног избора по конкурсу, а прије заснивања радног односа
- да лице није осуђивано правоснажном пресудом за кривична дјела учињена против достојанства личности, морала, службене дужности, трговине људима, злостављања дјетета, полног и другог насиља над дјететом или малољетним лицем, за изабраног кандидата школа ће прибавити службеним путем, а прије заснивања радног односа.
Поред општих услова кандидати морају да испуњавају и посебне услове прописане Законом о средњем образовању и васпитању и Правилником о процедури и критеријумима за пријем радника у радни однос у средњој школи.

3. Потребна документација

Кандидати уз пријаву на јавни конкурс дужни су доставити овјерене копије свих докумената и то:
- Увјерење о држављанству,
- Извод из матичне књиге рођених,
- Љекарско увјерење не старије од шест мјесеци (прилаже само онај кандидат који буде изабран, након извршеног избора по конкурсу, а прије заснивања радног односа),
- Увјерење да лице није осуђивано правоснажном пресудом за кривична дјела учињена против достојанства личности, морала, службене дужности, трговине људима, злостављања дјетета, полног и другог насиља над дјететом или малољетним лицем, за изабраног кандидата школа ће прибавити службеним путем, а прије заснивања радног односа.
Поред наведене документације, кандидати достављају и сљедећу документацију:
- овјерену фотокопију дипломе о завршеном првом циклусу студијског програма у четворогодишњем трајању са најмање остварених 240 ETCS бодова, у којој је наведено стручно звање у одређеној области или еквивалент,
- додатак дипломи, који садржи податке о просјеку оцјена током студирања или увјерење високошколске установе о просјеку оцјена током студирања,
- увјерење издато од Завода за запошљавање о времену проведеном на евиденцији незапослених лица,
- увјерење о радном стажу издато од ранијег послодавца,
- увјерење општинског/градског органа управе надлежног за борачко-инвалидску заштиту о утврђеном статусу члана породице погинулог борца Одбрамбено-отаџбинског рата РС ако се ради о кандидату из категорије породице погинулог борца,
- увјерење општинског/градског органа управе надлежног за борачко-инвалидску заштиту о утврђеном статусу борца Одбрамбено-отаџбинског рата РС ако се ради о кандидату из категорије борца,
- увјерење општинског/градског органа управе надлежног за борачко-инвалидску заштиту о утврђеном статусу ратног војног инвалида Одбрамбено-отаџбинског рата РС ако се ради о кандидату из категорије ратног војног инвалида,

4. Рок за учешће на конкурсу и начин достављања пријава
Пријаве се могу доставити лично или поштом препоручено на адресу школе са назнаком "Јавни конкурс за попуну упражњених радних мјеста".

Рок за подношење пријаве је 8 дана од дана објављивања.

Кандидати који испуњавају услове утврђене овим конкурсом дужни су приступити интервјуу и тестирању, које ће са кандидатима обавити Комисија за избор. Интервју са кандидатима и тестирање ће се одржати дана 25.2.2016. године у 10 часова у просторијама школе.

Кандидати су дужни доставити овјерене копије свих докумената и те копије неће бити враћене кандидатима.

5. Напомене
Школа ће писменим путем обавијестити све учеснике о исходу конкурса у року од осам (8) дана од дана доношења одлуке.

**"ROX" ДОО ОРАШЈЕ**
**76 270 ОРАШЈЕ**

**КОНКУРС**
**за пријем радника**

1. Менаџер угоститељства

Град: Модрича

Одговорности менаџера објекта затвореног типа:
- Руковођење и управљање угоститељско-услужним објектом у Модричи,
- Осмишљавање и продаја услуга угоститељског објекта (семинари, прославе и сл.),
- Предлагање унапређења пословања угоститељског објекта,
- Планирање, организација, вођење и надзор радне активности особља,
- Планирање, организација и надзор утрошака материјалних и финансијских средстава,
- Утврђивање почетка и завршетка рада објекта,
- Управљање и одлучивање о броју и динамици запошљавања радника,
- Предлагање набавке угоститељске опреме,
- Надзор примјене прописа о заштити на раду,
- Надгледање припреме јела, пића, усклађивање са нормативима.

Вјештине и особине које би требало да има менаџер угоститељства
- Одговорност,
- Комуникативност,
- Амбициозност,
- Активно познавање страних језика (енглески обавезно),
- Изузетне организационе и менаџерске способности,
- Стрпљивост,
- Самодисциплина,
- Систематичност,
- Креативност,
- Познавање пословних обичаја у угоститељству,
- Предност ће имати кандидати са радним искуством као руководиоци (угоститељско-услужних објеката, хотела, тржних центара или привредних друштава),
- Пожељни су кандидати са ВСС, са завршеним четворогодишњим факултетом економског смјера (по старом) или трогодишњим (по новом програму) или минимално ССС,
- Обавезно искуство као руководилац минимум 3 године.

Нудимо:
- Стални радни однос,
- Редовну и стимулативну зараду,
- Енергично и позитивно окружење,
- По потреби могућност коришћења службеног возила,
- Могућност обезбјеђења смјештаја за кандидата који буде изабран са адресом пребивалишта удаљенијом 50 км од објекта у Модричи.

Пријаве на конкурс можете слати путем e-maila: andelko@rox.hr

**ОШ "ДЕСАНКА МАКСИМОВИЋ" СТАНАРИ**
**74 208 СТАНАРИ**

**КОНКУРС**
**за упражњена радна мјеста**

1. Наставник - професор ликовне културе - 6 часова - приправник - на одређено вријеме до 31.8.2016. године.
2. Наставник - професор музичке културе - 4 часа - приправник - на одређено вријеме до 31.8.2016. године.

Општи услови:
1) да је држављанин РС и БиХ, а то се доказује увјерењем о држављанству,
2) увјерење о положеном стручном испиту за рад у васпитно-образовном процесу.
3) да је пунољетан, а то се доказује изводом из матичне књиге рођених или овјереном копијом личне карте,
4) да је радно способан, а то се доказује љекарским увјерењем које не може бити старије од шест мјесеци и које прилаже само изабрани кандидат након извршеног избора по конкурсу, а прије заснивања радног односа и
5) да није осуђиван правоснажном пресудом за кривична дјела учињена против достојанства личности, морала, службене дужности, трговине људима, злостављања дјетета, полног и другог насиља над дјететом или малољетним лицем.
Увјерење о неосуђиваности из става 1. тачка 4) овог члана за изабраног кандидата школа ће прибавити службеним путем, прије заснивања радног односа.

Уз потписану пријаву и горе наведену документацију потребно је доставити документацију на основу које се доказује испуњеност посебних услова:
1. Овјерену фотокопију дипломе о завршеном првом циклусу студијског програма у којој је наведено стручно звање у одређеној области или еквивалент,
2. Додатак дипломи, који садржи податке о просјеку оцјена током студирања или увјерење високошколске установе о просјеку оцјена током студирања,
3. Увјерење издато од Завода за запошљавање о времену проведеном на евиденцији незапослених лица,

4. Увјерење о радном стажу издато од ранијег послодавца, уколико је расписан конкурс за пријем у радни однос лица са радним искуством,
5. Увјерење општинског/градског органа управе надлежног за борачко-инвалидску заштиту о утврђеном статусу члана породице погинулог борца Одбрамбено-отаџбинског рата РС, уколико се ради о кандидату из категорије породице погинулог борца,
6. Увјерење општинског/градског органа управе надлежног за борачко-инвалидску заштиту о утврђеном статусу борца Одбрамбено-отаџбинског рата РС, ако се ради о кандидату из категорије борца,
7. Увјерење општинског/градског органа управе надлежног за борачко-инвалидску заштиту о утврђеном статусу ратног војног инвалида Одбрамбено-отаџбинског рата РС, ако се ради о кандидату из категорије ратног војног инвалида.
Уколико се не пријави радник са искуством и положеним стручним испитом, у обзир ће се узимати пријаве кандидата без искуства.

Тестирање и интервју кандидата који испуњавају услове конкурса обавиће се дана 26.2.2016. године од 11 часова у просторијама Централне школе Станари.

Сва достављена фотокопирана документа морају бити уредно овјерена од стране надлежног органа, а након окончања конкурса копије неће бити враћене кандидатима.

Пријаве са документацијом слати на адресу школе у року од 8 дана од дана објављивања конкурса, са назнаком "Конкурс и радно мјесто на које радник конкурише".

## ФИЛИЈАЛА БИЈЕЉИНА

**КОМПАНИЈА "БОКСИТ" АД МИЛИЋИ**
**Број: 01-А-01-381 /16**

расписује:

**ОГЛАС**
**за пријем у радни однос**

- Већи број лица која имају искуства или вјештине у продаји техничких роба и роба широке потрошње.
Услови:
- Познавање најмање једног страног језика
- Познавање рада на рачунару
- Возачка дозвола "Б" категорије

Примања везана за учинак.
Кандидати су дужни да доставе своју ширу биографију, као и кретање у служби, потврду о радном искуству.
Оглас остаје отворен 15 дана од дана објављивања.
Пријаве слати на адресу: Компанија "Боксит" а.д. Милићи, Лукић Поље бб, 75446 Милићи.

**ЈУ "ПРВА ОСНОВНА ШКОЛА" СРЕБРЕНИЦА**
**Дјел.бр:129 -01/15**

расписује

**КОНКУРС**

- Наставник њемачког језика - пуна норма, један извршилац на неодређено вријеме, приправник

Услови:
- да је држављанин РС односно БиХ
- да је пунољетно лице,
- да има одговарајући ниво образовања, завршен први циклус студијског програма или еквивалент,

Уз пријаву на расписани конкурс са биографијом кандидати прилажу сљедећа документа о испуњености општих и посебних услова:
- родни лист,
- увјерење о држављанству,
- овјерена фотокопија дипломе о завршеном првом циклусу студијског програма или еквивалент,
- додатак дипломи који садржи просјек оцјена током студирања уколико није уведен у саму диплому,
- увјерење издато од завода за запошљавање о времену проведеном на евиденцији незапослених лица,
- увјерење општинског органа управе надлежног за борачко-инвалидску заштиту о утврђивању статуса члана породице погинулог борца Одбрамбено-отаџбинског рата, ако се ради о кандидату из категорије породице погинулог борца,
- увјерење општинског органа управе надлежног за борачко-инвалидску заштиту о утврђеном статусу ратног војног инвалида Одбрамбено-отаџбинског рата РС уколико се ради о кандидату из категорије ратног војног инвалида,
- увјерење општинског органа управе надлежног за борачко-инвалидску заштиту о утврђеном статусу борца Одбрамбено-отаџбинског рата РС уколико се ради о кандидату из категорије борца,
- љекарско увјерење прилаже кандидат који буде изабран на конкурсу,
- увјерење да није осуђиван правоснажном пресудом за кривична дјела, прибавља Школа по службеној дужности за кандидата који буде изабран.

Неблаговремене и непотпуне пријаве Комисија неће разматрати него само евидентирати.

Тестирање и интервју са кандидатима који испуњавају услове обавиће се 25. фебруара 2016. године са почетком 10 часова у просторијама Школе.
Кандидати се неће посебно позивати на тест и интервју. Они кандидати који не приступе тесту и интервјуу сматраће се да су одустали од учешћа на конкурсу.
Конкурс остаје отворен 10 дана од дана објављивања.

Пријаве слати на адресу:
ЈУ "Прва основна школа" Сребреница, 75430 Сребреница, Ул. Миливоја Мићића бб.

**ЈУ "ЕКОНОМСКА ШКОЛА" БИЈЕЉИНА**
**Рачанска 96**

расписује:

**КОНКУРС**
**за пријем радника у радни однос**

1. Професор права, 1 извршилац, пуна норма часова, одређено радно вријеме до повратка раднице са боловања, лице са искуством,
2. Професор информатике, 1 извршилац, пуна норма часова, одређено радно вријеме до 17.6.2016. године, лице са искуством.

За наведена радна мјеста потребан је положен стручни испит за рад у настави.

Општи и посебни услови за пријем у радни однос
Уз пријаву на расписани конкурс потписану од стране кандидата који се пријављује на конкурс са биографијом, потребно је да кандидати доставе и документацију на основу које се доказује испуњеност општих услова и то:
а) увјерење о држављанству,
б) извод из матичне књиге рођених или копију личне карте,
в) љекарско увјерење, које не може бити старије од шест мјесеци и које прилаже само изабрани кандидат након извршеног избора по конкурсу, а прије заснивања радног односа,
г) да није осуђиван правоснажном пресудом за кривична дјела.
Увјерење о неосуђиваности из тачке г) за изабраног кандидата школа ће прибавити службеним путем, а прије заснивања радног односа.

Кандидати су дужни да доставе и документацију на основу које се доказује испуњеност посебних услова и документацију на основу које се врши бодовање по критеријумима и то:
а) овјерену фотокопију дипломе о завршеном првом циклусу студијског програма у четворогодишњем трајању, са најмање остварених 240 ECTS бодова у којој је наведено стручно звање у одређеној области или еквивалент;
б) додатак дипломи, који садржи податке о просјеку оцјена током студирања или увјерење високошколске установе о просјеку оцјена током студирања;
в) увјерење о положеном стручном испиту за рад у настави;
г) увјерење издато од Завода за запошљавање о времену проведеном на евиденцији незапослених лица;
д) увјерење о радном стажу издато од ранијег послодавца које садржи податке из којих се јасно види врста посла, степен стручне спреме и дужина радног стажа по врстама посла;
ђ) увјерење општинског/градског органа управе надлежног за борачко-инвалидску заштиту о утврђеном статусу члана породице погинулог борца Одбрамбено- отаџбинског рата, уколико се ради о кандидату из категорије породице погинулог борца;
е) увјерење општинског/градског органа управе надлежног за борачко-инвалидску заштиту о утврђеном статусу ратног војног инвалида Одбрамбено-отаџбинског рата, уколико се ради о кандидату из категорије ратног војног инвалида;
ж) увјерење општинског/градског органа управе надлежног за борачко-инвалидску заштиту о утврђеном статусу борца Одбрамбено-отаџбинског рата, уколико се ради о кандидату из категорије борца.

Тестирање и интервју за кандидате који су доставили потпуне пријаве обавиће се 24.2.2016. године (сриједа ) у 11 часова у просторијама ЈУ Економске школе у Бијељини.
Кандидати се неће посебно позивати на тестирање и интервју, а ако се не појаве на тестирању и интервјуу сматраће се да су одустали од пријаве на конкурс.
Кандидати су дужни доставити овјерене копије свих докумената и те копије неће бити враћене кандидатима.
Некомплетне и неблаговремене пријаве неће се разматрати.
Конкурс остаје отворен 8 (осам) дана од дана објављивања.
Пријаве са потребним документима предати лично код секретара у затвореним ковертама са назнаком "конкурс" и навести радно мјесто на које се конкурише или слати на адресу ЈУ Економска школа Бијељина, Рачанска 96.

## ФИЛИЈАЛА ИСТОЧНО САРАЈЕВО

**ЈУ ОШ "СВЕТИ САВА"**
**ИСТОЧНО НОВО САРАЈЕВО**
**Карађорђева 1**

**e-mail: os189@teol.net**

**КОНКУРС**
**за попуну упражњеног радног мјеста**

1. Наставник разредне наставе - 1 извршилац са радним искуством, на одређено вријеме - до краја наставне 2015/16. године
Општи услови које кандидат треба да испуњава приликом пријављивања на јавни конкурс су:
1) да је држављанин РС или БиХ, а то се доказује увјерењем о држављанству,
2) да је пунољетан, а то се доказује изводом из матичне књиге рођених или копијом личне карте,
3) да је радно способан, а то се доказује љекарским увјерењем које не може бити старије од шест мјесеци и које прилаже само изабрани кандидат након извршеног избора по конкурсу, а прије заснивања радног односа, и
4) да није осуђиван правоснажном пресудом за кривична дјела учињена против достојанства личности, морала, службене дужности, трговине људима, злостављања дјетета, полног и другог насиља над дјететом или малољетним лицем. Увјерење о неосуђиваности прилаже само изабрани кандидат након извршеног избора по конкурсу, а прије заснивања радног односа.
Уз потписану пријаву и документацију којом доказују испуњеност општих услова, потребно је доставити документацију на основу које се доказује испуњеност посебних услова и документацију на основу које се врши бодовање кандидата:
1) диплома о завршеном првом циклусу студијског програма у којој је наведено стручно звање у одређеној области или еквивалент,
2) увјерење о положеном стручном испиту за рад у васпитно-образовном процесу,
3) додатак дипломи, који садржи податке о просјеку оцјена током студирања или увјерење високошколске установе о просјеку оцјена током студирања, уколико у дипломи не постоје подаци о просјеку оцјена,
4 увјерење издато од Завода за запошљавање о времену проведеном на евиденцији незапослених лица за незапослена лица која се налазе на тој евиденцији,
5) увјерење о радном стажу издато од ранијег послодавца, са подацима о врсти
посла, степену стручне спреме и дужини оствареног радног стажа по врстама посла,
6) увјерење општинског/градског органа управе надлежног за борачко-
инвалидску заштиту о утврђеном статусу члана породице погинулог борца Одбрамбено-отаџбинског рата РС, уколико се ради о кандидату из категорије породице погинулог борца,
7) увјерење општинског/градског органа управе надлежног за борачко-
инвалидску заштиту о утврђеном статусу ратног војног инвалида Одбрамбено-отаџбинског рата РС, уколико се ради о кандидату из категорије ратног војног инвалида,
8) увјерење општинског/градског органа управе надлежног за борачко-
инвалидску заштиту о утврђеном статусу борца Одбрамбено-отаџбинског рата РС, уколико се ради о кандидату из категорије борца.
Тестирање и интервју кандидата који су доставили потпуне и благовремене пријаве, односно који испуњавају услове конкурса обавиће се у уторак, 23.2.2016. године, од 13 часова.
Кандидати се неће посебно позивати на тестирање и интервју, а уколико се не појаве на тестирању или интервјуу, сматраће се да су одустали од пријаве на конкурс.
Кандидати су дужни да доставе овјерене копије свих докумената и те копије неће бити враћене кандидатима.
Конкурс остаје отворен 8 дана од дана објављивања.
Непотпуне и неблаговремене пријаве неће се узимати у разматрање.
Пријаве доставити у затвореној коверти са назнаком "Пријава на конкурс".

**ЈУ СШЦ "ВАСИЛИЈЕ ОСТРОШКИ"**
**улица Омладинска бр. 2**
**71350 СОКОЛАЦ**

**КОНКУРС**
**за пријем радника у радни однос**

1. Професор психологије (2 часа) у подручном одјељењу школе Хан Пијесак,
(4 часа) у централној школи у Сокоцу, на одређено радно вријеме. Један извршилац.
Општи и посебни услови за пријем у радни однос
Уз потписану пријаву на расписани конкурс са биографијом кандидати треба да доставе сљедећа документа о испуњености општих и посебних услова:
Општи услови
а) да је држављанин РС или БиХ, а то се доказује увјерењем о држављанству,
б) да је пунољетан, а то се доказује изводом из матичне књиге рођених или овјереном копијом личне карте,
в) да је радно способан, а то се доказује љекарским увјерењем које не може бити старије од шест мјесеци и које прилаже само изабрани кандидат након извршеног избора по конкурсу, а прије заснивања радног односа, и
г) да није осуђиван правоснажном пресудом за кривична дјела учињена против достојанства личности, морала, службене дужности, трговине људима, злостављања дјетета, полног и другог насиља над дјететом или малољетним лицем.
2. Увјерење о неосуђиваности из тачке г) за изабраног кандидата школа ће прибавити службеним путем, а прије заснивања радног односа.
Уз пријаву и документацију за опште услове које кандидати треба да испуњавају приликом пријављивања на јавни конкурс, кандидати треба да доставе документацију на основу које се доказује испуњеност посебних услова и документацију на основу које се врши бодовање по критеријумима, и то:
а) овјерену фотокопију дипломе о завршеном првом циклусу студијског програма у четворогодишњем трајању са најмање остварених 240 ECTS бодова или еквивалент;
б) додатак дипломи, који садржи податке о просјеку оцјена током студирања или увјерење високошколске установе о просјеку оцјена током студирања, уколико у дипломи не постоје подаци о просјеку оцјена;
в) увјерење о положеном стручном испиту за рад у васпитно-образовном процесу;
г) увјерење издато од Завода за запошљавање о времену проведеном на евиденцији незапослених лица;
д) увјерење о радном стажу издато од ранијег послодавца;
ђ) увјерење општинског/градског органа управе надлежног за борачко-инвалидску заштиту о утврђеном статусу члана породице погинулог борца Одбрамбено-отаџбинског рата РС уколико се ради о кандидату из категорије породице погинулог борца;
е) увјерење општинског/градског органа управе надлежног за борачко-инвалидску заштиту о утврђеном статусу ратног војног инвалида Одбрамбено-отаџбинског рата РС уколико се ради о кандидату из категорије ратног војног инвалида;
ж) увјерење општинског/градског органа управе надлежног за борачко-инвалидску заштиту о утврђеном статусу борца Одбрамбено-отаџбинског рата РС уколико се ради о кандидату из категорије борца;
За све кандидате који испуњавају горе наведене услове тестирање и интервју биће одржан дана 22.2.2016. године у 12 часова у просторијама школе. Кандидати се неће посебно позивати на интервју, а ако се не појаве на интервјуу, сматраће се да су одустали од пријаве на конкурс.
Кандидати су дужни да доставе овјерене копије свих докумената и те копије неће бити враћене кандидатима. Пријаве на конкурс слати на адресу или лично доставити. На коверти обавезно назначити "ПРИЈАВА НА КОНКУРС", а додатне информације могу се добити на бр.телефона: 057/400-682 или 057/400-670. Конкурс остаје отворен 8 дана од дана објављивања. Непотпуне и неблаговремене пријаве неће се узимати у разматрање.

**ЈУ ОШ "ТРНОВО" ТРНОВО**
**Трновског батаљона бр. 33,**
**71220 ТРНОВО**

**КОНКУРС**
**за избор и именовање директора**

За директора Школе може бити изабран кандидат који поред општих услова прописаних Законом о раду ("Службени гласник РС" број: 1/16), треба да испуњава сљедеће услове и то:
- да има завршен први циклус одговарајућег студијског програма или еквивалент, односно високу или вишу стручну спрему;
- да има најмање пет година радног искуства у просвјети, након стицања високе или више стручне спреме;
- да није осуђивано правоснажном пресудом на безусловну казну затвора и да се против њега не води кривични поступак;
- да има предложен програм рада и да се истиче у реализацији или организацији васпитно-образовног процеса у школи;
Кандидат који конкурише за директора школе уз пријаву на конкурс прилаже сљедећа документа (у оригиналу или овјереној копији):
1. Диплому о завршеној стручној спреми
2. Увјерење о положеном стручном испиту
3. Потврду којом доказује да има најмање пет година радног искуства у просвјети након стицања високе или више стручне спреме
4. Љекарско увјерење о психичкој и физичкој способности за рад са ученицима
5. Увјерење да није осуђиван правоснажном пресудом на безусловну казну затвора
6. Увјерење да се против њега не води кривични поступак
7. Извод из матичне књиге рођених
8. Увјерење о држављанству
9. Приједлог програма рада директора у наредном четворогодишњем мандату
10. Препоруку ранијег послодавца, односно наставничког вијећа школе у којој је кандидат запослен
11. Кратку биографију са подацима о кретању у струци и до сада оствареним резултатима у раду
Сукоб интереса:
Кандидати за избор и именовање директора школе не могу обављати дужност, активност или бити на положају који доводи до сукоба интереса како је прописано одредбама Закона о спречавању сукоба интереса у органима власти РС ("Службени гласник РС" број: 73/08), нити могу бити на функцији у политичкој странци - члан 5. Закона о министарским, владиним и другим именовањима РС ("Службени гласник РС" број: 41/03).
Конкурс остаје отворен 15 дана од дана објављивања.
Мандат директора Школе траје четири (4) године и по истеку мандата може бити поново биран на још један мандат у истој школи.
Школски одбор ће писменим путем обавијестити све ученике конкурса о одлуци о именовању директора у року од осам (8) дана од дана доношења одлуке.
Пријаве са потребном документацијом слати поштом на адресу школе, са назнаком "Пријава на конкурс за директора школе", или лично секретару школе. Непотпуне и неблаговремене пријаве неће се разматрати.

**ЈУ ОШ "СОКОЛАЦ"**
**Омладинска бб**
**71350 СОКОЛАЦ**

**КОНКУРС**
**за попуну упражњеног радног мјеста**

- За упражњено радно мјесто наставник математике, без искуства – приправник, 4 часа седмично, на одређено радно вријеме до краја школске 2015/16 године.
Општи услови:
1. Да је држављанин РС или БиХ, а то се доказује увјерењем о држављанству.
2. Да је пунољетан а то се доказује изводом из матичне књиге рођених или копијом личне карте.
3. Да је радно способан, а то се доказује љекарским увјерењем, које не може бити старије од шест мјесеци и које прилаже само изабрани кандидат након извршеног избора по конкурсу, а прије заснивања радног односа.
4. Увјерење о неосуђиваности за изабраног кандидата школа ће прибавити службеним путем прије заснивања радног односа

Поред општих услова предвиђених Законом кандидати треба да испуњавају и посебне услове у складу са чланом 105. Закона о основном образовању и васпитању.
Уз потписану пријаву и документацију о испуњености општих услова потребно је доставити документацију на основу које се доказује испуњеност посебних услова и документацију на основу које се врши бодовање:
1. Овјерену фотокопију дипломе о завршеном првом циклусу студијског програма у четворогодишњем трајању са најмање остварених 240 ECTS бодова у којој је наведено стручно звање у одређеној области или еквивалент.
2. Додатак дипломи који садржи податке о просјеку оцјена током студирања или увјерење високошколске установе о просјеку оцјена током студирања, уколико у дипломи не постоје подаци о просјеку оцјена.
3. Увјерење издато од Завода за запошљавање о времену проведеном на евиденцији незапослених лица.
4. Увјерење општинског/градског органа управе надлежног за борачко-инвалидску заштиту о утврђеном статусу члана породице погинулог борца Одбрамбено-отаџбинског рата РС, уколико се ради о кандидату из категорије породице погинулог борца.
5. Увјерење општинског/градског органа управе надлежног за борачко-инвалидску заштиту о утврђеном статусу ратног војног инвалида Одбрамбено-отаџбинског рата РС уколико се ради о кандидату из категорије ратног војног инвалида.
6. Увјерење општинског/градског органа управе надлежног за борачко-инвалидску заштиту о утврђеном статусу борца Одбрамбено-отаџбинског рата РС уколико се ради о кандидату из категорије борца
Конкурс остаје отворен 8 дана од дана објављивања.
Тестирање и интервју са кандидатима који испуњавају услове ће се обавити дана 22. фебруара 2016. год. са почетком у 10 часова у просторијама Школе. Кандидати се неће посебно позивати на тестирање и интервју. Кандидати који се не појаве на тестирању и интервју назначеног дана сматраће се да су одустали од пријаве на конкурс.
Кандидати су дужни доставити овјерене копије свих докумената и те копије неће бити враћене кандидатима.
Непотпуне и неблаговремене пријаве неће бити узете у разматрање.

**ЈУ "ЗАВОД ЗА ФОРЕНЗИЧКУ ПСИХИЈАТРИЈУ СОКОЛАЦ"**
**Подроманија бб,**
**71 350 СОКОЛАЦ**
**тел/факс: 057/444-858, e-mail: forenpsi@teol.net**

**ПОНОВНИ КОНКУРС**
**за пријем у радни однос на неодређено вријеме**

I - Директор Завода расписује Поновни конкурс за пријем у радни однос на неодређено вријеме
Доктор медицине, суспецијалиста форензичке психијатрије, специјалиста психијатрије
.....3 извршиоца

II - Кандидати су дужни да испуњавају опште и посебне услове:
А) Општи услови:
- да је кандидат држављанин БиХ,
- да је старији од 18 година,
- да има општу здравствену способност,
- да се против кандидата не води кривични поступак,
Б) Посебни услови:
- ВСС - медицински факултет,
- положен стручни испит,
- положена суспецијализација форензичке психијатрије, специјализација из психијатрије
- 5 година радног искуства у струци у траженом степену стручне спреме
- лиценца за обављање професионалне дјелатности доктора медицине или доказ да је поднесен захтјев за издавање лиценце.

III - Кандидати су дужни доставити доказе о испуњењу општих и посебних услова:

- пријаву на конкурс са основним подацима кандидата,
- увјерење о држављанству (не старије од шест мјесеци),
- извод из матичне књиге рођених,
- увјерење да се против кандидата не води кривични поступак (не старије од шест мјесеци),
- диплому о завршеној школској спреми,
- увјерење (потврду) о траженом радном искуству,
- увјерење о положеном стручном испиту,
- диплому о суспецијализацији форензичке психијатрије, специјализацији психијатрије и
- лиценцу или доказ да је поднесен захтјев за издавање лиценце,

Кандидати који буду изабрани дужни су у року од три дана од дана достављања одлуке о избору доставити увјерење о способности за рад (љекарско увјерење).
Увјерење о неосуђиваности за изабраног кандидата Завод ће прибавити службеним путем, а прије заснивања радног односа.

IV - Потребна документа доставити у оригиналу или овјереној фотокопији.
Поступак ће проводити Комисија за пријем у радни однос коју рјешењем именује директор Завода за форензичку психијатрију Соколац.
Са свим кандидатима који уђу у ужи избор обавиће се интервју, о чему ће кандидати бити благовремено обавијештени.
Рок за подношење пријава са краћом биографијом и доказима о испуњавању услова конкурса је 15 дана од дана објављивања конкурса.
Непотпуне и неблаговремене пријаве неће се узети у разматрање.

Пријаве са потребном документацијом доставити препорученом поштом на адресу послодавца, са назнаком: "Пријава на конкурс за пријем у радни однос" или лично, путем протокола у Заводу.

## ФИЛИЈАЛА ТРЕБИЊЕ

**ЈУ СРЕДЊОШКОЛСКИ ЦЕНТАР ФОЧА ФОЧА**
**Ул. Цара Душана бр.73.**
**Тел. 058/210-114**

**КОНКУРС**
**за пријем радника**
**на одређено вријеме**

1. Професор филозофије, приправник.....1 извршилац, 6 часова

2. Професор социологије, приправник .....1 извршилац, 7 часова

Услови конкурса:

Осим услова утврђених Законом о раду ("Сл. гл. РС", број: 1/16), и посебних услова прописаним чланом 75. Закона о средњем образовању и васпитању ("Сл. гл. РС", број:74/08, 106/09, 104/11 и 33/14), испуњава и сљедеће услове:
Завршен одговарајући факултет према Правилнику о врсти стручне спреме наставника и сарадника у гимназији ("Сл. гл. РС", број:83/15) и Правилником о врсти стручне спреме наставника и стручних сарадника у средњим техничким и средњим стручним школама ("Сл. гласник РС", 91/09, 29/12, 80/14) и Правилника о процедури и критеријумима пријема радника у радни однос у средњој школи ("Сл. гл. РС", број:102/14).

Општи услови:

а) да је држављанин РС и БХ што се доказује увјерењем о држављанству;
б) да је пунољетан што се доказује изводом из МК рођених или овјереном копијом личне карте;
в) да је радно способан што се доказује љекарским увјерењем које не може бити старије од шест мјесеци и које прилаже само изабрани кандидат након извршеног избора по конкурсу, а прије заснивања радног односа.
г) да није осуђиван правоснажном пресудом за кривична дјела учињена против достојанства личности, морала, службене дужности, трговине људима, злостављање дјетета, полног и другог насиља над дјететом или малољетним лицем.
Увјерење о неосуђиваности из става 1. тачка г) овог члана за изабраног кандидата школа ће прибавити службеним путем, а прије заснивања радног односа.

Посебни услови - приложити:
- потписану пријаву од стране кандидата који се пријављује на конкурс уз кратку биографију
- овјерену фотокопију дипломе о завршеном првом циклусу студијског програма у четворогодишњем трајању са најмање остварених 240 ECTS бодова у којој је наведено стручно звање у одређеној области или еквивалент;
- додатак дипломи, који садржи податке о просјеку оцјена током студирања, ако у дипломи не постоје подаци о просјеку оцјена;
- увјерење издато од Завода за запошљавање о времену на евиденцији незапослених лица;
- увјерење општинског/ градског органа управе надлежног за борачко-инвалидску заштиту о утврђеном статусу члана породице погинулог борца Одбрамбено-отаџбинског рата РС ако се ради о кандидату из категорије породице погинулих бораца;
- увјерење општинског/ градског органа управе надлежног за борачко-инвалидску заштиту о утврђеном статусу ратног војног инвалида Одбрамбено-отаџбинског рата РС ако се ради о кандидату из категорије ратног војног инвалида;
Интервју и тестирање кандидата који су доставили потпуњене и благовремене пријаве односно који испуњавају услове конкурса, обавиће се 22.2.2016. од 11.30 часова.

Кандидати се неће посебно позивати на тестирање и интервју, а ако се не појаве на тестирању или интервјуу, сматраће се да су одустали од пријаве на конкурс.
Кандидати су дужни доставити овјерене копије свих докумената који се не враћају.

Рок за достављање пријава је 8 дана од дана објављивања конкурса.
Пријаве слати на адресу школе.

**ЈУ ОШ "РИСТО ПРОРОКОВИЋ" НЕВЕСИЊЕ**
**Ул. Обрена Ивковића б.б.**
**Тел/факс: 059/610-060; e-mail: os174@teol.net**

**КОНКУРС**
**за попуну упражњеног радног мјеста**

1. Наставник географије - 20 часова редовне наставе - са радним искуством (положен стручни испит) на одређено вријеме – до 30.6.2016. године..... 1 извршилац
Општи и посебни услови за пријем у радни однос
Кандидати су дужни да поред општих услова предвиђених Законом о раду ("Сл. гл. РС" бр. 1/16) испуњавају и услове предвиђене Законом о основном образовању и васпитању ("Сл. гл. РС" број: 74/08, 71/09, 104/11 и 33/14), Правилником о стручним профилима и звањима наставника, стручних сарадника и васпитача ("Сл. гл. РС" број: 77/09 и 86/10) и Правилником о процедури и критеријумима пријема радника у радни однос у основној школи ("Сл. гл. РС" број: 102/14) од 18.11.2014. године.
Уз потписану пријаву од стране кандидата на којој ће обавезно бити назначена адреса и контакт телефон кандидати достављају сљедећа документа:

1. Увјерење да је држављанин РС и БиХ,
2. Извод из МК рођених или овјерену фотокопију личне карте, којом се доказује да је кандидат пунољетан,
3. Овјерена фотокопија дипломе о завршеном првом циклусу студијског програма, у којој је наведено стручно звање у одређеној области или еквивалент (дипломе одговарајуће стручне спреме које нису издате у БиХ и Републици Србији или на територији бивше СФРЈ до 6. априла 1992. године морају бити нострификоване),
4. Додатак дипломи, који садржи податке о просјеку оцјена током студирања или увјерење високошколске установе о просјеку оцјена током студирања, уколико у дипломи не постоје подаци о просјеку оцјена,
5. Увјерење Завода за запошљавање о времену проведеном на евиденцији незапослених лица,
6. Увјерење о положеном стручном испиту;
7. Увјерење о радном стажу издато од ранијег послодавца код којег је кандидат био запослен:
- на радном мјесту који одговара стручној спреми и профилу који се тражи овим конкурсом
- на радном мјесту у школи на другим пословима, а који одговарају стручној спреми која се тражи овим конкурсом
- на радном мјесту ван васпитно-образовног рада, а који одговарају стручној спреми и профилу који се тражи овим конкурсом
Из увјерења треба јасно да се види врста посла, степен стручне спреме и дужина оствареног радног стажа по врстама посла. Уколико је кандидат радио с непуним радним временом, то радно вријеме је потребно прерачунати у пуно радно вријеме.
8. Увјерење општинског/градског органа управе надлежног за борачко-инвалидску заштиту о утврђеном статусу члана породице погинулог борца Одбрамбено-отаџбинског рата РС, уколико се ради о кандидату из категорије породице погинулог борца,
9. Увјерење општинског/градског органа управе надлежног за борачко-инвалидску заштиту о утврђеном статусу члана породице погинулог борца Одбрамбено-отаџбинског рата Републике Српске, уколико се ради о кандидату из категорије ратног војног инвалида,
10. Увјерење општинског/градског органа управе надлежног за борачко-инвалидску заштиту о утврђеном статусу члана породице погинулог борца Одбрамбено-отаџбинског рата РС, уколико се ради о кандидату из категорије борца,
- Љекарско увјерење (о психичкој и физичкој способности за рад са дјецом) које не може бити старије од шест мјесеци, доставиће кандидат који буде изабран по конкурсу, а прије заснивања радног односа.
- Увјерење да није правоснажном пресудом осуђиван за кривична дјела из члана 105. Став 5. Закона о основном образовању и васпитању (Школа ће службеним путем тражити за кандидата који буде изабран, а прије заснивања радног односа).
- Кандидати су дужни доставити овјерене копије свих докумената и те копије неће бити враћене кандидатима.
- Тестирање и интервју са кандидатима који су доставили потпуне и благовремене пријаве, односно који испуњавају услове конкурса, обавиће се у понедељак, 22.2.2016. године, у 10 часова, у просторијама Школе.
- Кандидати који испуњавају услове неће се посебно позивати на тестирање и интервју, а ако се не појаве на тестирању или интервјуу сматраће се да су одустали од пријаве на конкурс.
Пријаве слати на адресу школе., са назнаком "ЗА КОНКУРС".

Непотпуне и неблаговремене пријаве неће се узимати у разматрање.

Конкурс остаје отворен 8 (осам) дана од дана објављивања.

**ЈУ ОШ "СВЕТИ САВА" БИЛЕЋА**
**Херцеговачких устаника бб.**
**Тел. 059 380270, e-mail: os171@teol.net**

**КОНКУРС**
**за попуну упражњеног радног мјеста**

1. Дефектолог - 1 извршилац са радним искуством и положеним стручним испитом за рад у васпитно-образовном процесу, на одређено вријеме до повратка раднице са породиљског одсуства

Општи услови које кандидати треба да испуњавају су:
- да је држављанин РС или БиХ,
- да је пунољетан,
- да је радно способан,
- да није осуђиван правоснажном пресудом за кривична дјела учињена против достојанства личности, морала, службене дужности, трговине људима, злостављања дјетета, полног и другог насиља над дјететом или малољетним лицем.
Поред општих услова утврђених Законом о раду ("Сл. гл. РС", број:1/16) кандидати треба да испуњавају и посебне услове утврђене чланом 105. и 107. Закона о основном образовању и васпитању ("Сл. гл. РС", број: 74/08, 71/09, 104/11 и 33/14), чланом 6. Правилника о стручним профилима и звањима наставника, стручних сарадника и васпитача ("Сл. гл. РС", број: 77/09, 86/10, 25/14 и 76/15) и Правилником о процедури и критеријумима пријема радника у радни однос у основној школи ("Сл. гл. РС", број: 102/14) и то:
- да имају одговарајући ниво образовања – завршен први циклус студијског програма и стручно звање у одређеној области или еквивалент,
- увјерење о положеном стручном испиту за рад у васпитно-образовном процесу
Уз потписану пријаву од стране кандидата на којој ће обавезно бити назначена адреса и контакт телефон, кандидати су дужни доставити документацију на основу које доказују испуњеност општих и посебних услова и документацију на основу које се врши бодовање кандидата, и то:
1. увјерење о држављанству РС или БиХ,
2. извод из МК рођених или овјерена копија личне карте,
3. овјерену фотокопију дипломе о завршеном првом циклусу студијског програма, у којој је наведено стручно звање у одређеној области или еквивалент (дипломе одговарајуће стручне спреме које нису стечене у БиХ и Републици Србији или на територији бивше СФРЈ до 6. априла 1992. године, морају бити нострификоване),
4. увјерење о положеном стручном испиту за рад у васпитно-образовном процесу,
5. додатак дипломи, који садржи податке о просјеку оцјена током студирања или увјерење високошколске установе о просјеку оцјена током студирања, уколико у дипломи не постоје подаци о просјеку оцјена,
6. увјерење издато од Завода за запошљавање о времену проведеном на евиденцији незапослених лица (укупно вријеме чекања на посао у стручној спреми траженој конкурсом),
7. увјерење о радном стажу издато од ранијег послодавца код којег је кандидат био запослен:
- на радним мјестима у васпитно-образовним установама која су одговарала стручној спреми и профил, а који се тражи овим конкурсом,
- на радном мјесту у школи на другим пословима са истим степеном стручне спреме, а који одговарају стручној спреми која се тражи овим конкурсом,
- на радном мјесту изван васпитно-образовне установе, а који одговарају истом степену стручне спреме и профила који се тражи овим конкурсом.
Увјерење треба да садржи податке из којих се јасно види: врста посла, степен стручне спреме и дужина оствареног радног стажа по врстама посла. Уколико је кандидат радио с непуним радним временом, то радно вријеме је потребно прерачунати у пуно радно вријеме.
8. увјерење општинског/градског органа управе надлежног за борачко/инвалидску заштиту о утврђеном статусу члана породице погинулог борца Одбрамбено-отаџбинског рата РС, уколико се ради о кандидату из категорије породице погинулог борца,
9. увјерење општинског/градског органа управе надлежног за борачко/инвалидску заштиту о утврђеном статусу ратног војног инвалида Одбрамбено-отаџбинског рата РС, уколико се ради о кандидату из категорије ратног војног инвалида,
10. увјерење општинског/градског органа управе надлежног за борачко/инвалидску заштиту о утврђеном статусу борца Одбрамбено-отаџбинског рата РС, ако се ради о кандидату из категорије борца.
Љекарско увјерење (не старије од шест мјесеци) доставиће кандидат који буде изабран, а прије заснивања радног односа.
Увјерење да није осуђиван правоснажном пресудом за кривична дјела из члана 105. став 5. Закона о основном образовању и васпитању (Школа ће прибавити службеним путем за изабраног кандидата, а прије заснивања радног односа).
Кандидати су дужни доставити овјерене копије свих докумената и те копије неће бити враћене кандидатима.
Пријем кандидата у радни однос извршиће се у складу са Правилником о процедури и критеријумима пријема радника у радни однос у основној школи ("Сл. гл. Р С", број: 102/14).
Тестирање и интервју са кандидатима који су доставили потпуне и благовремене пријаве, односно који испуњавају услове конкурса обавиће се 23.2.2016. године у 13.30 часова у просторијама школе.

Кандидати који испуњавају услове конкурса неће се посебно позивати на тестирање и интервју, а ако се не појаве на тестирању или интервјуу, сматраће се да су одустали од пријаве на конкурс.

Пријаве са доказима о испуњавању услова могу се доставити лично или поштом на адресу школе.

Непотпуне и неблаговремене пријаве неће се узимати у разматрање.

Конкурс остаје отворен 8 (осам) дана од дана објављивања.

**Рок за подношење пријава за све растисане огласе – конкурсе почиње се рачунати од првог наредног дана од дана објављивања. Ако задњи дан рока пада у недјељу или дан у који се по закону не ради, трајање рока се продужава за први радни дан. Сви кандидати који се пријављују на оглас – конкурс, морају испуњавати опште услове предвиђене законом.**
**Пријаве на оглас – конкурс са правно ваљаним доказима о испуњавању услова за обављање послова на одређено радном мјесту упутити на адресу послодавца. Непотпуне и неблаговремене пријаве неће се узимати у разматрање.**

**ГРАДИТЕЉ – БЛ д.о.о. у стечају**
**Гламочани**

На основу одлуке Одбора повјерилаца Градитељ БЛ д.о.о. – у стечају Гламочани, од 28.1.2016. године, стечајни управник, објављује

# ОГЛАС

**осму јавну лицитацију за продају имовине**

Непокретности, својина и посјед Градитељ БЛ д.о.о. у стечају, Гламочани,
1. к.ч. број 1440/4 Пословна зграда у привреди, са економским двориштем, у повр. 1.534 м2,
2. к.ч. број 1403/1 Њива површине 285 м2,
3. к.ч. број 1403/8 Њива површине 1.366 м2,
4. к.ч. број 1404/10 Стамбено посл. зграда са двориштем, површине 1.106 м2,
5. к.ч. број 1404/12, Пашњак површине 309 м2

све уписане у ЗК уложак број 1290 к.о. Гламочани, што по новом премјеру одговара непокретностима уписаним у Лист непокретности број 1384 к.о. Гламочани.
Процијењена вриједност непокретности износи 3.070.556,00 КМ и исте се продају у пакету.

Покретне ствари,
ПМВ Daevo leganza 2000 год. процијењена вриједност 7.000 КМ,
Платформа магацинска метална, процијењена вриједност 18.000 КМ и
Остале покретне ствари, столице, столови, ормари, филтери и друго.

Непокретности се продају по почетној цени од 767.639,00 КМ.
Покретне ствари не могу бити продате испод ¼ / једне четвртине /, процијењене вриједности.
Све понуђено се продаје у стању виђеном. Продавац не одговара за евентуалне недостатке.
Право учешћа на лицитацији имају сва правна и физичка лица која, најкасније дан прије почетка лицитације за непокретности, на рачун број 552030000274553б Хипо банка, уплате депозит у износу од 30.000 КМ.
Правна лица достављају овјерен извод из судског регистра и ЈИБ, пуномоћници овјерене пуномоћи, а физичка лица предочавају личне карте.

Јавна лицитација ће се одржати дана 14.3.2016. године, са почетком у 14 часова у Окружном привредном суду у Бањалуци, улица Гундулићева 108. / велика сала /.
Лицитација ће се одржати ако истој присуствује само један понуђач.
Након закључења надметања утврђује се листа понуђача који понуде цијену изнад понуђене са констатацијом да је понуђено продато понуђачу који је понудио највиши износ.
Понуђачима чије понуде нису прихваћене вратиће се уплаћено обезбјеђење.
Рок плаћања за излицитирану имовину износи 30 дана од дана лицитације, након чега ће бити закључен Уговор о купопродаји. Купац је дужан да чува архивску грађу продавца.
Уколико понуђач са највишом цијеном у остављеном року не уплати излицитирану цијену губи право на депозит, те ће се потом одредити сљедећи најповољнији понуђач.
Све трошкове, везане за продају имовине, сноси купац.
Имовина се може разгледати по најави на телефон 065/909-796.
Оглас о продаји је објављен у листу "Глас Српске", огласној табли суда, огласној табли дужника и www.bl.komorars.ba

Стечајни управник

**МХ "ЕРС" - МП а.д. ТРЕБИЊЕ**
**ЗЕДП "ЕЛЕКТРО- БИЈЕЉИНА" АД**
**Б И Ј Е Љ И Н А**

Број: 408/2016- НО/XVI
Дана, 5.2.2016. године

На основу члана 272. Закона о привредним друштвима и члана 44. тачка 4. Статута МХ "ЕРС" - МП а.д. Требиње - ЗЕДП "Електро-Бијељина" а.д. Бијељина, члана 11. Пословника о раду Скупштине акционара и Одлуке Надзорног одбора број: 408/2016- НО/XVI-6. од 5.2.2016. године, Надзорни одбор Предузећа

# САЗИВА

Ванредну Скупштину акционара, МХ "ЕРС" - МП а.д. Требиње - ЗЕДП "Електро-Бијељина" а.д. Бијељина која је по реду 45. сједница, која ће се одржати дана 29.2.2016. године (понедјељак) са почетком у 10 часова у просторијама Предузећа у Бијељини, ул. Мајевичка бр.97.

Ванредна Скупштина акционара се сазива ради усвајања Ребаланса плана пословања ЗЕДП "Електро-Бијељина" а.д. Бијељина за 2015. годину, те усвајања Плана пословања за 2016. годину и за период 2016 - 2018. године.

За сједницу Скупштине предлаже се сљедећи

**Дневни ред:**
1. Избор предсједника Скупштине акционара
2. Именовање Комисије за гласање, записничара и два овјеривача записника
3. Разматрање и усвајање предложеног дневног реда
4. Разматрање и усвајање Записника са 44. ванредне сједнице Скупштине акционара од 18.1.2016. године
5. Разматрање и усвајање Ребаланса плана пословања МХ "ЕРС" МП а.д. Требиње - ЗЕДП "Електро-Бијељина" а.д. Бијељина за 2015. годину
6. Разматрање и усвајање Плана пословања МХ "ЕРС" МП а.д. Требиње - ЗЕДП "Електро- Бијељина" а.д. Бијељина за 2016. годину
7. Разматрање и усвајање Плана пословања МХ "ЕРС" МП а.д. Требиње - ЗЕДП "Електро- Бијељина" а.д. Бијељина период 2016 - 2018. године

У случају да се ванредна сједница Скупштине акционара не одржи дана 29.2.2016. године, поновљена сједница одржаће се дана 1.3.2016. године у исто вријеме, на истом мјесту и са истим дневним редом.

Право учешћа и право гласа остварују акционари уписани у Централни регистар хартија од вриједности на дан 19.2.2016. године и то лично или заступани по пуномоћницима.

Акционари могу гласати писаним путем.

Материјали за сједницу Скупштине акционара налазе се у Дирекцији Предузећа у Бијељини, а увид у исте се може извршити сваког радног дана од објављивања овог позива до дана одржавања Скупштине, у термину од 7 до 15 часова.

Материјали за сједницу Скупштине акционара су објављени и на web страници ЗЕДП "Електро-Бијељина" а.д. Бијељина, **www.elektrobijeljina.com.**

Позивају се сви акционари, физичка и правна лица, да лично или путем пуномоћника, односно гласањем писаним путем, узму учешће у раду Скупштине акционара.

НАДЗОРНИ ОДБОР

На основу члана 30. и 148б. Закона о локалној самоуправи ("Службени гласник Републике Српске", број 101/04, 42/05, 118/05 и 98/13), члана 8. Закона о министарским, владиним и другим именовањима Републике Српске ("Службени гласник Републике Српске", број 41/03), члана 38. Статута општине Власеница ("Службени гласник општине Власеница", број 8/14 и 12/14), Одлуке о утврђивању критеријума и расписивању Јавног конкурса за избор и именовање Одбора за жалбе општине Власеница ("Службени гласник општине Власеница", број 1/14) и Одлуке о расписивању Поновног јавног конкурса за избор и именовање Одбора за жалбе општине Власеница ("Службени гласник општине Власеница", број 13/14), Скупштина општине Власеница расписује

# ПОНОВНИ ЈАВНИ КОНКУРС

ЗА ИЗБОР И ИМЕНОВАЊЕ ОДБОРА ЗА ЖАЛБЕ
ОПШТИНЕ ВЛАСЕНИЦА

I - Скупштина општине Власеница расписује Поновни јавни конкурс за избор предсједника и два члана Одбора за жалбе општине Власеница (у даљем тексту: Одбор).

II - Опис послова
Одбор за жалбе одлучује по жалбама службеника, техничких и помоћних радника у другом степену на рјешења којима се одлучује о њиховим правима и дужностима, као и о жалбама кандидата који су учествовали на јавном конкурсу.
Надлежност Одбора регулисана је Законом о локалној самоуправи.

III - Мандат
Предсједника и чланове Одбора именује Скупштина општине Власеница, након проведеног Јавног конкурса, на мандатни период од четири године.

IV – Статус
Предсједник и чланови Одбора за жалбе немају статус службеника и техничког и помоћног радника у Општинској управи.
Чланови Одбора имају право на накнаду за рад, чија висина се утврђује Одлуком Скупштине општине.

V – Општи и посебни услови
Кандидати морају испуњавати опште и посебне услове.
Општи услови су:
1) да су држављани Републике Српске или БиХ,
2) да су старији од 18 година,
3) да имају општу здравствену способност,
4) да нису отпуштени из органа управе као резултат дисциплинске мјере на било којем нивоу власти у БиХ, три године прије објављивања конкурса,
5) да нису осуђивани за кривично дјело на безусловну казну затвора од најмање шест мјесеци или за кривично дјело које их чини неподобним за обављање дужности за коју се кандидују,
6) да се против њих не води кривични поступак,
7) да се на њих не односи члан IX тачка 1 Устава БиХ,
8) да нису на функцији у политичкој странци и
9) да нису у сукобу интереса.

Посебни услови:
- завршен четворогодишњи студиј са звањем дипломирани правник или први циклус студија - дипломирани правник са најмање 240 ECTS бодова,
- најмање пет година радног искуства у траженом степену образовања,
- положен стручни испит за рад у органима управе или положен правосудни испит
- доказани резултати рада на ранијим пословима и посједовање организационих способности.

За чланове Одбора не могу бити именована лица која су запослена у Општинској управи.

VI - Сукоб интереса
Кандидати за упражњену позицију не могу обављати функцију у политичкој странци и не могу обављати дужност, активност или бити на положају који доводи до сукоба интереса у складу са Законом о министарским, владиним и другим именовањима Републике Српске, Законом о спречавању сукоба интереса у органима власти Републике Српске и Законом о локалној самоуправи.

VII - Потребна документа
Уз пријаву на Поновни конкурс кандидати су дужни да доставе доказе о испуњавању општих и посебних услова, у оригиналу или овјереној копији, и то: извод из матичне књиге рођених, увјерење о држављанству, овјерену копију личне карте, биографију о кретању у служби са описом послова које је кандидат до сада обављао, диплому, увјерење о радном искуству у струци, увјерење о положеном стручном испиту за рад у органима управе или правосудном испиту, увјерење о невођењу кривичног поступка, увјерење о некажњавању, потписане и од надлежног органа овјерене писмене изјаве о испуњености услова из тачке V подтачки 4, 7, 8. и 9. Општих услова. Увјерење о општој здравственој способности изабрани кандидати доставиће по окончању изборне процедуре.
Документа приложена уз пријаву неће се враћати кандидатима.
Са кандидатима који уђу у ужи избор Комисија ће обавити интервју, о чему ће кандидати бити благовремено обавијештени.
Поступак именовања Одбора мора се окончати у року од 30 дана од дана достављања приједлога Комисије предсједнику Скупштине општине Власеница.

VIII - Рок за подношење пријава и објављивање
Рок за подношење пријаве је 15 дана од дана објављивања Поновног јавног конкурса у "Службеном гласнику Републике Српске" и у дневном листу "Глас Српске".
Ако конкурс не буде објављен истовремено, рок ће се рачунати од дана посљедњег објављивања.
Неблаговремене и непотпуне пријаве неће се узимати у разматрање.
Пријаве се могу доставити лично или путем поште, на адресу: Општина Власеница, ул. Светосавска бр.14., са назнаком: Комисија за провођење поступка за избор Одбора за жалбе.

Број: 01-022-117/15
Датум: 26.11.2015. године
Власеница

ПРЕДСЈЕДНИК
СКУПШТИНЕ ОПШТИНЕ
Аћим Тодоровић

**"ВЕТФАРМ" д.о.о. у стечају, Вишеград**
**Ул. Гаврила Принципа 22.**
**Вишеград**
Датум: 8.2.2016. године

На основу одлуке Скупштине повјерилаца, стечајног дужника "ВЕТФАРМ" д.о.о. у стечају Вишеград, од 10.12.2015. године и сагласности Одбора повјерилаца од 5.2.2016. године, а у смислу одредаба члана 105 Закона о стечајном поступку, стечајни управник,

# ОГЛАШАВА

**Јавно надметање за продају покретне имовине стечајног дужника прикупљањем писаних понуда**

**Предмет продаје:**

**1. Путничко возило FIAT Punto 1.2 Active**, година производње 2008, боја црвена, број шасије: ZFA19900001361817, број мотора: 4242874, снага мотора: 48 kW, радна запремина: 1.242 цм3, класа мотора: EURO 4, врста погонског горива: бензин. **Процијењена и почетна цијена за надметање је 7.000,00 КМ.**

**2. Путничко возило FIAT Punto 1.2 ELX,** година производње 2000, боја сива, број шасије: ZFA 18800002088960, број мотора: 188A4000960815, снага мотора 44 kW, радна запремина мотора 1.242 цм3, класа мотора EURO 3, врста погонског горива бензин. **Процијењена и почетна цијена за надметање 1.800,00 КМ.**

**3. Теретно моторно возило FIAT Doblo 1,9 D,** година производње 2001, боја бијела, број шасије: ZFA 22300005034135, број мотора: 2508031, снага мотора: 46 kW, радна запремина мотора: 1.910 цм3, класа мотора: EURO 3, врста погонског горива: дизел. **Процијењена и почетна цијена за надметање 2.500,00 КМ.**

**4. Теретно комби возило FIAT Ducato Maxi 3.0 D;** година производње 2008, боја возила: бијела, број шасије: ZFA 25000001376250, број мотора: 0712972, снага мотора: 115 kW, радна запремина мотора: 2.999 цм3, класа мотора: EURO 4, врста погонског горива: дизел. **Процијењена и почетна цијена за надметање 17.800,00 КМ.**

**5. Теретно комби возило FIAT Ducato Maxi 2.8 IDTO;** година производње 2001, боја возила: бијела, број шасије: ZFA23000006107781, број мотора: 3370091, снага мотора: 90 kW, радна запремина мотора: 2.800 цм3, класа мотора: EURO 3, врста погонског горива:дизел. **Процијењена и почетна цијена за надметање 4.000,00 КМ.**

**6. Теретно комби возило FIAT Ducato Maxi 2.8 D;** година производње: 2004, боја возила: бијела, број шасије: ZFA24400007376090, број мотора: 3908932, снага мотора: 94 kW, радна запремина мотора 2.800 цм3, класа мотора EURO 3, врста погонског горива: дизел. **Процијењена и почетна цијена за надметање 5.100,00 КМ.**

**7. Теретно моторно возило VW Caddy 1.9 SD;** година производње: 2000, боја возила: бијела, број шасије: W1ZZZ9KZCR518386, број мотора: 1Y892913, снага мотора: 47 kW, радна запремина мотора: 1.896 цм3, класа мотора EURO 3, врста погонског горива: дизел. **Процијењена и почетна цијена за надметање 3.000,00 КМ.**

**8. Путничко моторно возило LANCIA Libra 2.0 LX;** година производње: 2004, боја возила: сива, број шасије: ZLA 83900000158790, број мотора: 4064739, снага мотора: 114 kW, радна запремина мотора 2.000 цм3, класа мотора EURO 4, врста погонског горива: дизел. **Процијењена и почетна цијена за надметање 6.300,00 КМ.**

**9. Теретно моторно возило FIAT DOBLO 1.9 D,** година производње 2007, боја возила: бијела, број шасије: ZFA 22300005517261, број мотора: 5494976, снага мотора: 77 kW, радна запремина мотора: 1.910 цм3, класа мотора EURO 4, врста погонског горива: дизел. **Процијењена и почетна цијена за надметање 8.000,00 КМ.**

**Имовина се продаје појединачном лицитацијом сваког возила**

Право учешћа на лицитацији имају сва правна и физичка лица која уредно доставе понуду и доказ о уплати депозита, који износи 10% од почетне цијене, на рачун стечајног дужника број: **562-006-81274371-71** који се води код NLB Развојна банка, филијала Фоча.

Понуде достављати у затвореним ковертама са назнаком "**ПОНУДА – НЕ ОТВАРАЈ",** на адресу: "ВЕТФАРМ" д.о.о. у стечају, ул. Гаврила Принципа бр. 22, Вишеград, **до 10.3.2016. године.**

У понуди навести редни број или бројеве испред возила која желите да лицитирате, понуђену цијену коју сте спремни да платите, доказ о уплаћеном депозиту, као и основне податке о понуђачу.

У разматрање ће се узети само оне понуде гдје је понуђач понудио почетну цијену и већу од почетне цијене. Непотпуне и неблаговремене пријаве се неће разматрати.

Разгледање имовине може се вршити сваког радног дана у периоду од 10 до 12 часова, а информације се могу добити на телефон 065/626-576. Имовина се продаје у виђеном стању и постојећем правном статусу.

Стечајни управник ће у присуству најмање два члана Одбора повјерилаца извршити отварање понуда **дана 16.3.2016. у 11 часова** у просторијама стечајног дужника.

За купце биће проглашени понуђачи са највећом понуђеном цијеном.

Закључак о најповољнијим понуђачима стечајни управник ће доставити на адресу купаца.

Уколико буде најповољнијих понуђача са истом понуђеном цијеном, купцем ће се прогласити понуђач који је прије уплатио депозит. Понуђачима чије понуде не буду прихваћене депозит ће се вратити по окончању јавног надметања.

Уколико понуђач са најповољнијом понудом не уплати продајну цијену у року од 8 дана, од дана пријема закључка, сматраће се да је одустао од куповине и губи право на поврат депозита, а за купце ће се прогласити сљедећи најповољнији понуђач.

Сви трошкови везани за продају возила падају на терет купца.

СТЕЧАЈНИ УПРАВНИК

---

**БОСНА И ХЕРЦЕГОВИНА**
**РЕПУБЛИКА СРПСКА**
**ОСНОВНИ СУД У ПРИЈЕДОРУ**
Број: 77 0 Мал 063835 14 Ком
Приједор, 29.12.2015. године

Основни суд у Приједору, судија Гордана Пјевач, у правној ствари тужитеља ЈП "Хрватске телекомуникације" д.д. Мостар, против туженог Граховац Рајка, ради исплате дуга, вриједност спора 213,10 КМ, на основу чл. 348. ст. 3. Закона о парничном поступку ("Сл. гласник РС" број 58/03, 85/03, 74/05, 63/07, 49/09 и 61/13), објављује сљедећи

**ОГЛАС**
**о достављању тужбе на одговор**

Тужитељ је дана 8.10.2014. године овом суду поднио тужбу ради наплате дуга, којом је предложио да суд донесе пресуду којом ће се обавезати тужени да по основу коришћења мобител услуга тужитељу исплати укупан износ главног дуга у висини од 213,10 КМ, са законском затезном каматом и то на износ од 32,09 КМ почев од 16.11.2013. године, на износ од 88,71 КМ почев од 16.12.2013. године, па до уплате, на износ од 17,55 КМ почев од 16.1.2014. године па до уплате, на износ од 17,55 КМ почев од 16.2.2014. године па до уплате и на износ од 57,20 КМ почев од 16.3.2014. године па до уплате, те надокнади трошкове парничног поступка који се односе на таксу на тужбу и пресуду, све у року од 15 дана под пријетњом принудног извршења.

Суд је туженом покушао доставити тужбу на одговор, али достава није извршена јер је према подацима поштанске службе одселио са адресе која се наводи у тужби, (Клековци бб, Козарска Дубица), а садашње боравиште се не може утврдити.

Достава тужбе сматра се обављеном протеком рока од 15 дана од дана објављивања (чл. 348. ст. 4. ЗПП).

Тужени је дужан у року од 30 дана од дана објављивања огласа доставити суду писмени одговор на тужбу у довољном броју примјерака за суд и противну страну (чл. 40. ст. 1. ЗПП), у којем ће истаћи могуће процесне приговоре и изјаснити се да ли признаје или оспорава постављени тужбени захтјев, те навести друге податке које у складу са чл. 334 ЗПП-а мора имати сваки поднесак (чл. 71. ст. 1. ЗПП-а).

Уколико тужени оспорава тужбени захтјев, дужан је у одговору на тужбу тачно навести разлоге због којих се оспорава тужбени захтјев, чињенице на којима заснива своје наводе и доказе којима се утврђују те чињенице (чл. 71. ЗПП-а).

Ако тужени у остављеном року не достави одговор на тужбу, суд ће донијети пресуду због пропуштања, у смислу одредби чл. 182. ЗПП.

Судија
Гордана Пјевач

---

**БОСНА И ХЕРЦЕГОВИНА**
**РЕПУБЛИКА СРПСКА**
**ОСНОВНИ СУД У ПРИЈЕДОРУ**
Број: 77 0 Мал 068458 15 Ком
Датум: 30.12.2015. године

Основни суд у Приједору, судија Гордана Пјевач, у правној ствари тужитеља MTEL а.д Бањалука, Ул. Вука Караџића број 6. Бањалука, против туженог Поњевић Мунира из Велике Кладуше ради наплате дуга, вриједност спора 575,30 КМ, на основу чл. 348. ст. 3. Закона о парничном поступку ("Сл. гласник РС" број 58/03, 85/03, 74/05, 63/07, 49/09 и 61/13), објављује сљедећи

**ОГЛАС**
**о достављању тужбе на одговор**

Тужитељ је дана 17.4.2015. године овом суду поднио тужбу ради наплате новчаних потраживања, којом је предложио да суд донесе пресуду којом ће се обавезати тужени по основу коришћења услуга GSM MS1 и уговорених обавеза за број телефона 38766956313 да тужиоцу исплати дуг у износу од 575,30 КМ са законском затезном каматом, на појединачне износе наведене у рачунима, чија наплата је доспјела 20.4., 20.5., 20.6., 20.7., 20.8., 20.9., 20.10., 20.11., 20.12.2014., 20.1., 20.2., 20.3., 24.3.2015. године, те трошкове парничног поступка у висини судске таксе на тужбу и пресуду, све у року од 30 дана под пријетњом извршења.

Суд је туженом покушао доставити тужбу на одговор, али достава није извршена јер према подацима поштанске службе непознат на адреси која је наведена у тужби (Тодорова Слапница бб. Велика Кладуша), а садашње боравиште се не може утврдити.

Достава тужбе сматра се обављеном протеком рока од 15 дана од дана објављивања (чл. 348. ст. 4. ЗПП).

Тужени је дужан у року од 30 дана од дана објављивања доставити суду писмени одговор на тужбу у довољном броју примјерака за суд и противну страну (чл. 40. ст. 1. ЗПП), у којем ће истаћи могуће процесне приговоре и изјаснити се да ли признаје или оспорава постављени тужбени захтјев, те навести друге податке које у складу са чл. 334 ЗПП-а мора имати сваки поднесак (чл. 71. ст. 1. ЗПП-а).

Уколико тужени оспорава тужбени захтјев дужан је у одговору на тужбу тачно навести разлоге због којих се оспорава тужбени захтјев, чињенице на којима заснива своје наводе и доказе којима се утврђују те чињенице (чл. 71. ЗПП-а).

Ако тужени у остављеном року не достави одговор на тужбу, суд ће донијети пресуду због пропуштања, у смислу одредби чл. 182 ЗПП.

Судија
Гордана Пјевач

---

Друштво за управљање инвестиционим фондовима
"Кристал инвест" а.д. Бањалука

# ОБАВЈЕШТЕЊЕ

Акционарима о нето вриједности имовине
ЗИФ "Кристал инвест фонд" а.д. Бањалука
за јануар 2016. год.

| Мјесец | Нето средства (КМ) | Нето средства по акцији (КМ) |
|---|---|---|
| јануар | 28.291.619,61 | 8,77 |

Извјештаји о утврђивању нето вриједности имовине Фонда акционарима су доступни у сједишту Друштва за управљање инвестиционим фондовима "Кристал инвест" а.д. Бањалука, ул. Милана Ракића 1., тел/факс 320-230 или на адресу www.kristalinvest.com

---

# ОБАВЈЕШТЕЊЕ

*о јавној одбрани магистарског рада*

Јавна одбрана магистарског рада кандидата **Родољуба Топића** под називом: *"Утицај руралне политике на развој мање развијених подручја Европске уније"* заказује се за суботу, **20.2.2016. године, у 10.30 часова.**

Јавна одбрана ће се одржати у свечаној сали на Економском факултету Универзитета у Бањалуци, ул. Мајке Југовића бр. 4.

Заинтересовани могу остварити увид у садржај магистарског рада до дана одбране у библиотеци Факултета.

**ДЕКАН**
Проф. др Новак Кондић

---

**АД "ГРАД"**
**Бијељина**

Број: 253/2016.
Датум; 9.2.2016. године

На основу Одлуке Надзорног одбора бр. 250/2016. од 8.2.2016. године АД "ГРАД" Бијељина објављује

# ОГЛАС

**О ПРОДАЈИ НЕПОКРЕТНОСТИ**

1. Оглашава се јавна продаја путем прикупљања писмених понуда ГАРАЖА у улици Милоша Црњанског у Бијељини означених као к.ч.бр. 2422/15 подуложак 3, ПР 18 уписана у листу непокретности бр. 6008, односно з.к.ул.бр. 11511 К.О. Бијељина 1 у површини од 18 м2 и к.ч.бр. 2422/16, подуложак 2, ПР 18 уписана у листу непокретности бр. 6009, односно з.к.ул.бр. 11513 К.О. Бијељина 1 у површини од 18 м2 по почетној цијени од 1.500,00 КМ/м2.

2. Право учешћа на јавној продаји имају сва заинтересована физичка и правна лица која прије почетка јавне продаје уплате кауцију у износу од 10% од почетне цијене.

3. Отварање писмених понуда из члана 1. одржаће се дана 25.2.2016. године у просторијама АД "ГРАД" Бијељина у улици Милоша Црњанског 38 са почетком у 11 часова.

4. Са најповољнијим понуђачем склопиће се Уговор о продаји предметних некретнина.

5. Уплаћена кауција најповољнијег понуђача урачунаће се у излицитирани износ.

6. Заинтересована лица могу разгледати предметну некретнину. Све информације могу се добити у просторијама АД "ГРАД" Бијељина, Милоша Црњанског бр.38 сваког радног дана у периоду од 7 до 15 часова.

7. Оглас остаје отворен 15 дана од дана објављивања на огласној табли Друштва и дневном листу "Глас Српске".

**АД "ГРАД" БИЈЕЉИНА**

---

**Универзитет у Источном Сарајеву**
***Електротехнички факултет***

*Вука Караџића, 30, 71123 Источно Сарајево*
etfss@teol.net *+387 57 342 788* www.etf.unssa.rs.ba

**Горан Вуковић, дипл. ел. инж.**

брани магистарски рад са темом:

***"Повећање енергетске ефикасности у регулисаним електричним погонима са асинхроним мотором".***

Дан и час одбране: **19. фебруар 2016. године у 14 часова**.
Мјесто одбране: Сала за сједнице ЕТФ-а у Источном Сарајеву

---

# ОБАВЈЕШТЕЊЕ

*о јавној одбрани магистарског рада*

Јавна одбрана магистарског рада кандидата **Предрага Ђурића** под називом: *"Утицај евровалутног тржишта на привреду Републике Српске посредством банкарског сектора"*, заказује се за уторак, **23.2.2016. године, у 11 часова.**

Јавна одбрана ће се одржати у свечаној сали на Економском факултету Универзитета у Бањалуци, ул. Мајке Југовића бр. 4.

Заинтересовани могу остварити увид у садржај магистарског рада до дана одбране у библиотеци Факултета.

**ДЕКАН**
Проф. др Новак Кондић

elta-kabel

**IZMJENE I DOPUNE**
**OPŠTIH USLOVA POSLOVANJA ELTA-KABEL DOO DOBOJ**

1. U članu 4. (Prenosivost telefonskog broja) u stavu 4.1. (Opšte odredbe), Opštih uslova poslovanja dodaje se tačka 4.1.3. koja glasi : "Elta-Kabel će, u skladu sa članom 1. i članom 2. Pravila o izmjenama i dopuni Pravila 62/2012 o prenosivosti telefonskih brojeva "Službeni glasnik BiH" broj 94/2015, na zahtjev korisnika besplatno izdati potvrdu o PUK broju kao i potvrdu o izmirenju dugovanja u roku ne dužem od tri dana od dana zaprimanja zahtjeva."

2. U članu 4. (Prenosivost telefonskog broja) u stavu 4.2. (Postupak), Opštih uslova poslovanja, mijenja se tačka 4.2.7. koja sada glasi: "Zahtjev za (ponovni) prenos broja Pretplatnik može podnijeti nakon isteka minimalnog perioda važenja na koji je postojeći ugovor potpisan, odnosno i po isteku 3 mjeseca uz obavezu plaćanja usluge (iznosa mjesečne pretplate) do isteka minimalnog perioda važenja ugovora. Zahtjev za prenos broja predstavlja istovremeno i zahtjev za raskid postojećeg ugovora, bez obzira da li se usluga fiksne telefonije pruža samostalno ili je sastavni dio tarifnog paketa. Ako nakon raskida postojećeg ugovora zbog prenosa broja kod drugog operatora, Pretplatnik želi da nastavi s korišćenjem ostalih usluga, na snazi ostaju postojeći ugovori potpisani za te usluge, odnosno u slučaju paketiranih usluga pristupa se potpisivanju novog ugovora."

3. Integralni ažurirani dokument Opštih uslova poslovanja će biti objavljen na web stranici www.elta-kabel.com i na svim prodajnim mjestima Elta-Kabel d.o.o. Doboj najkasnije sa danom stupanja izmjena na snagu.

4. Izmjene i dopune Opštih uslova poslovanja Elta-Kabel d.o.o. Doboj stupaju na snagu u roku od 30 dana od dana objavljivanja u dnevnim novinama.

**"ГЛАС СРПСКИ - ТРГОВИНА" АД**
**БАЊАЛУКА**

# ОГЛАС

**за пријем радника у радни однос на одређено вријеме**

Радно мјесто: **ТРГОВАЦ У КИОСКУ**

За подручја:
- **БАЊАЛУКА – 20 извршилаца**
- **ИСТОЧНО НОВО САРАЈЕВО – 6 извршилаца**
- **БИЈЕЉИНА – 4 извршиоца**
- **НОВА ТОПОЛА - 2 извршиоца**
- **ЧЕЛИНАЦ - 1 извршилац**
- **БРОД - 1 извршилац**
- **ТЕСЛИЋ - 2 извршиоца**
- **КОТОР ВАРОШ - 2 извршиоца**
- **КОСТАЈНИЦА - 1 извршилац**
- **ДУБИЦА - 1 извршилац**
- **ДОБОЈ - 1 извршилац**
- **ДЕРВЕНТА - 1 извршилац**
- **ГРАДИШКА - 2 извршиоца**
- **ЛАКТАШИ - 2 извршиоца**
- **НОВИ ГРАД - 2 извршиоца**

**ПОТРЕБНЕ КВАЛИФИКАЦИЈЕ:**
- Минимално ССС
- Радно искуство у трговини/малопродаји
- Пожељно познавање рада на рачунару (MC Office)

**Кандидати су дужни уз молбу доставити сљедећу документацију:**
- Копија извода из матичне књиге рођених,
- Копија увјерења о држављанству
- Копија дипломе о завршеној стручној спреми
- увјерење о некажњавању (не старије од 6 мјесеци и само за кандидате који буду примљени у радни однос)

Предност код запошљавања ће имати кандидати који су пријављени на Бироу за запошљавање па у ту сврху потребно доставити потврду са Бироа за запошљавање да су пријављени и да су незапослена лица.

Све информације о огласу могу се добити на телефоне: 051/249-896, 249-883, 249-877.

Молбе доставити на адресу:
**ЗА ОГЛАС ПРОДАВАЦ У КИОСКУ**
**"Глас српски – Трговина" АД Бањалука,**
**Ул. Скендера Куленовића бр.93, Бањалука.**

Оглас остаје отворен осам (8) дана од дана објављивања.

"Глас српски – Трговина" АД
Бањалука

KOLEKTOR

KOLEKTOR CCL d.o.o.
Ulica Nemanjina br. 61 - BA-78250 Laktaši - BiH
T: 0038751 530 900 - F: 0038751 530 590
ccl@kolektor.com - www.kolektor.com

Перспективно и брзо растуће предузеће Колектор ЦЦЛ расписује:

# КОНКУРС

**За ново радно мјесто у одјељењу Конструкција и технологија**

**1. Конструктор – технолог производа комутаторског програма.....2 извршиоца**

I) Опис послова:
- конструисање производа и саставних дијелова у ProE (3D assembly/part, drawwing),
- унос и ажурирање базе података (Windchill) за конструкциону документацију,
- развој нових и ревизије постојећих конструкција,
- израда технолошке документације

II) Општи услови конкурса:
- у складу са законски предвиђеним условима

III) Посебни услови конкурса:
- завршен машински факултет (дипломирани инжењер машинства смјер –производни),
- знање једног CAD софтвера (ACAD, ProE, CATIA,...) и 3D моделирања,
- знање једног од страних језика: енглески или њемачки (минимално пасивно знање: читање/писање)

IV) Обука за конструктора – технолога:
Колектор Босна организује обуку у трајању од 1 године за примљене кандидате.

V) Рок за подношење пријава:
- је до 29.2.2016. Пријаве се могу слати на наведену адресу путем поште,
e-mail-a (dragana.pejcinovic@kolektor.com) или предати лично у просторијама предузећа. Термин разговора са пријављеним кандидатима ће се дефинисати накнадно.
Контакт телефон: 051/530-900
Лакташи, 9.2.2016.

Управа

elta-kabel

## *Izvod iz referentne interkonekcijske ponude za povezivanje sa fiksnom mrežom Elta-Kabel d.o.o. Doboj*

U skladu sa rezultatima Analize tržišta poziva koji završavaju u individualnim fiksnim mrežama-veleprodajni nivo (Analiza tržišta 3), Elta-Kabel d.o.o. Doboj je dana 27.1.2016. godine sačinio dokument "Referentna interkonekcijska ponuda za povezivanje na fiksnu mrežu Elta-Kabel d.o.o. Doboj".

Po svojoj pravnoj prirodi ova ponuda predstavlja Opšte uslove poslovanja i u tom smislu sastavni je dio svih ugovora koji na osnovu nje budu zaključeni.

Pravo na podnošenje zahtjeva za korišćenje usluga iz ponude imaju ovlašćeni operatori koji ispunjavaju sve preduslove u skladu sa ponudom i kojima je od strane Agencije dodijeljena odgovarajuća dozvola za pružanje fiksnih javnih telefonskih usluga na području Bosne i Hercegovine.

Predmet ponude je utvrđivanje uslova pod kojima Elta-Kabel d.o.o. Doboj nudi mogućnost za uspostavljanje i realizaciju interkonekcije mreža drugih operatora na javnu fiksnu telefonsku mrežu Elta-Kabel d.o.o. u pravnom, tehnološko-tehničkom i ekonomskom smislu, procedure pregovaranja s ciljem zaključivanja ugovora o interkonekciji, kao i prava i obaveze budućih ugovornih strana u vezi sa pružanjem/korišćenjem usluga interkonekcije.

Ponuda uključuje:

1. Terminaciju nacionalnih poziva u fiksnu mrežu Elta-Kabel d.o.o.;
2. Terminaciju nacionalnih poziva prema free phone i brojevima sa dodatom tarifom;
3. Terminacija međunarodnih poziva u fiksnu mrežu Elta-Kabel d.o.o.;
4. Interkonekcijski i signalni link;
5. Kolokacija;
6. Tranzit nacionalnog saobraćaja;
7. Tranzit međunarodnog saobraćaja.

**1. Terminacija nacionalnih poziva u fiksnu mrežu Elta-Kabel d.o.o.**

Za uslugu terminacije nacionalnih poziva u fiksnu mrežu Elta-Kabel d.o.o. plaća se cijena iskazana u tabeli:

| Period | Lokalna terminacija KM/min | Jednostruka tranzitna terminacija KM/min | Dvostruka tranzitna terminacija KM/min |
|---|---|---|---|
| 1.7.2014. | 0,0169 | 0,0226 | 0,0291 |
| 1.1.2015. | 0,0152 | 0,0192 | 0,0261 |
| 1.7.2015. | 0,0126 | 0,0156 | 0,0217 |
| 1.1.2016. | 0,0118 | 0,0140 | 0,0192 |

**2. Terminaciju nacionalnih poziva prema free phone i brojevima sa dodatom tarifom;**
Cijena navedene terminacije biće određena komercijalnim dogovorom između Elta-Kabel d.o.o. i druge ugovorne strane.

**3. Terminacija međunarodnih poziva u fiksnu mrežu Elta-Kabel d.o.o.;**
Cijena navedene terminacije biće određena komercijalnim dogovorom između Elta-Kabel d.o.o. i druge ugovorne strane.

**4. Interkonekcijski link i signalni link:**

| Usluga | Način plaćanja | Cijena u KM |
|---|---|---|
| Uspostavljanje i testiranje signalizacionog linka 64 kb/s | jednokratno | 1.060 |
| Zakup signalizacionog linka za sve zone | mjesečno | 200 |
| Uspostavljanje i testiranje E1 interkonekcijskog linka | jednokratno | 3.000 |
| Zakup E1 interkonekcijskog linka | | |
| - lokalni vod | | 720 |
| - međumjesna zona M1 | | 1.600 |
| - međumjesna zona M2 | mjesečno | 2.600 |
| - međumjesna zona M3 | | 3.500 |

U slučaju da uspostavljeni E1 link koristi isključivo Operator, i ako je kapacitet namijenjen isključivo za saobraćaj koji Operator terminira u mreži Elta-Kabela, Operator plaća punu cijenu za mjesečni zakup interkonekcijskog linka.

Ukoliko uspostavljeni E1 link koriste i Operator i Elta-Kabel, i ako je kapacitet namijenjen za dvosmjerni saobraćaj između Operatora i Elta-Kabela, Operator plaća dio cijene zakupa, proporcionalno učešću saobraćaja Operatora u odnosu na ukupan saobraćaj koji se odvija po tom interkonekcijskom linku.

| Usluga | Način plaćanja | Gornja granična cijena u KM |
|---|---|---|
| Zakup IP interkonekcijskog linka po 2 Mbps – sve zone | mjesečno | 100,00 KM |

**5. Kolokacija**

Cijena usluge kolokacije obuhvata sljedeće stavke i definisane su na sljedeći način:

| Vrsta usluge | Cijena |
|---|---|
| Mjesečna naknada za korišćenje prostora | 200 KM/1 RU |
| Održavanje kabla od sobe za kolokaciju do tačke interkonekcije Elta-Kabela | 80 % cijene zakupa E1 interkonekcijskog linka iz Tabele 13. |
| Mjesečna naknada za utrošenu električnu energiju | 30 KM/instaliranom uređaju (u slučaju da maksimalna snaga ne prelazi 200 W) ili 60 KM/ instaliranom uređaju (ostali slučajevi) |
| Mjesečna naknada za održavanje sredstava za kolokaciju | 60 KM |
| Mjesečna naknada za redovan pristup prostoru za kolokaciju (ponedjeljak – petak od 8 – 16 časova) | 100 KM |
| Naknada za hitnu posjetu prostoru za kolokaciju (van radnog vremena) | 80 KM/h |

**6. Tranzit nacionalnog saobraćaja**

Cijena usluge biće formirana u zavisnosti od cijene terminacije u mrežu trećeg operatora uvećana za iznos tranzitne takse kroz mrežu Elta-Kabel d.o.o., a koja će biti definisana komercijalnim ugovorom.

**7. Cijena ove usluge biće predmet komercijalnog dogovora između Elta-Kabel d.o.o. i druge ugovorne strane.**

Ponuda stupa na snagu istekom roka od 30 dana nakon objavljivanja.

Kompletan tekst dokumenta "Referentna interkonekcijska ponuda za povezivanje sa fiksnom mrežom Elta-Kabel d.o.o. Doboj" dostupan je na web stranici http://www.elta-kabel.com.

U Doboju, dana 9.2.2016.

**БОСНА И ХЕРЦЕГОВИНА**
**РЕПУБЛИКА СРПСКА**
**ОСНОВНИ СУД У ПРИЈЕДОРУ**
Број: 77 0 Мал 067586 15 Ком
Приједор, 29.12.2015. године

Основни суд у Приједору, судија Гордана Пјевач, у правној ствари тужитеља ЈП "Хрватске телекомуникације" д.д. Мостар, против тужене Насић Енисе, ради исплате дуга, вриједност спора 220,74 КМ, на основу чл. 348. ст. 3. Закона о парничном поступку ("Сл. гласник РС" број 58/03, 85/03, 74/05, 63/07, 49/09 и 61/13), објављује сљедећи

**ОГЛАС**
**о достављању тужбе на одговор**

Тужитељ је дана 10.3.2015. године овом суду поднио тужбу ради наплате дуга, којом је предложио да суд донесе пресуду којом ће се обавезати тужена да по основу коришћења мобител услуга тужитељу исплати укупан износ главног дуга у висини од 220,74 КМ, са законском затезном каматом и то на износ од 128,94 КМ почев од 16.4.2014. године па до уплате, на износ од 17,55 КМ почев од 16.5.2014. године па до уплате, на износ од 17,55 КМ почев од 16.6.2014. године па до уплате, на износ од 56,70 КМ почев од 16.7.2014. године па до уплате, те надокнади трошкове парничног поступка који се односе на таксу на тужбу и пресуду, све у року од 15 дана под пријетњом принудног извршења.
Суд је туженој покушао доставити тужбу на одговор, али достава није извршена јер је према извјештају судског достављача одселила са адресе која се наводи у тужби у иностранство, а садашње боравиште се не може утврдити.
Достава тужбе сматра се обављеном протеком рока од 15 дана од дана објављивања (чл. 348. ст. 4 ЗПП).
Тужена је дужна у року од 30 дана од дана објављивања огласа доставити суду писмени одговор на тужбу у довољном броју примјерака за суд и противну страну (чл. 40. ст. 1. ЗПП), у којем ће истаћи могуће процесне приговоре и изјаснити се да ли признаје или оспорава постављени тужбени захтјев, те навести друге податке које у складу са чл. 334 ЗПП-а мора имати сваки поднесак (чл. 71. ст. 1. ЗПП-а).
Уколико тужена оспорава тужбени захтјев, дужна је у одговору на тужбу тачно навести разлоге због којих се оспорава тужбени захтјев, чињенице на којима заснива своје наводе и доказе којима се утврђују те чињенице (чл. 71. ЗПП-а).
Ако тужена у остављеном року не достави одговор на тужбу, суд ће донијети пресуду због пропуштања, у смислу одредби чл. 182 ЗПП.

Судија
Гордана Пјевач

## Позив за достављање понуда

Назив Уговора: ***Реализација кредитне линије*** (позив број APCU/05/D/005)

Република Српска/БиХ је примила зајам од Међународног фонда за пољопривредни развој (IFAD) за потребе трошкова ***Пројекта побољшања животних услова на селу*** и намјерава утрошити дио средстава зајма за ангажовање микрокредитних организација/друштава за кредитирање пољопривредних произвођача и малих и средњих предузећа из области пољопривреде на пројектном подручју.

Детаљније информације могу бити добијене у току радног времена (од понедјељка до петка, од 8 до 16 часова) на адреси:

Министарство пољопривреде, шумарства и водопривреде РС

Јединица за координацију пољопривредних пројеката (APCU)

Особа: Саша Стојаковић, менаџер за набавке

Телефон: 051/338-352

e-mail: s.stojakovic@mps.vladars.net

а цијели текст овог позива може бити прегледан на службеном порталу Министарства пољопривреде, шумарства и водопривреде РС ("Јединица за координацију пољопривредних пројеката – Набавке").


# ОБАВЈЕШТЕЊЕ

Глас Српске NEZAVISNE NOVINE

**In memoriame и мале огласе можете предати**

**у улици Краља Петра I Карађорђевића (Занатски центар Ханиште)**

мале огласе за NEZAVISNE NOVINE можете предати и у киоску К39 код хотела "Палас"

051/223-210 e-mail: fotosicitulje@gmail.com


## IN MEMORIAM (читуље) можете предати

| | |
|---|---|
| БАЊА ЛУКА | Краља Петра I Карађорђевића 59<br>051/223-210<br>mail: fotosicitulje@gmail.com |
| БАЊА ЛУКА | Скендера Куленовића 93; 051/231-072<br>mail: draganako@glassrpske.com |
| МАХОВЉАНИ | Маховљани бб<br>Штампарија „Независних новина“<br>051/582-511; mail: biljanag@nezavisne.com<br>пон. - петак 8-15 часова |
| ЧЕЛИНАЦ | Челиначке новине<br>065/958-202 |
| НЕЗАВИСНЕ НОВИНЕ Д.О.О. ИПЦ САРАЈЕВО | ул. Загребачка 20/3<br>(зграда Шумарског факултета)<br>033/653-953 |
| ИСТОЧНО САРАЈЕВО | - ИНТЕРНАЦИОНАЛ ПРЕС<br>(дворана Славија) 057/343-097<br>- ЕРМЕКС<br>057/318-323<br>- Књижара Internacional press<br>Пале (тржни центар "Том" Пале)<br>057/225-880 |
| ДОБОЈ | Глас комуна 065/643-844 |
| БРАТУНАЦ | 056/410-418<br>065/890-830 |
| ПРИЈЕДОР | ПР „ЛОГОПРИНТ“,<br>Ул. Грчких добротвора бб<br>mail: logoprint1@yahoo.com<br>065/526-981 |
| ГРАДИШКА | ПОГРЕБНЕ УСЛУГЕ Т.Р. „БАРАЋ“<br>ул. Пут српске војске 11А, Брестовчина, Градишка<br>065/519-827 |


ПРВИ ПЕТАК У МЈЕСЕЦУ

...и данас и сутра... и сваког новог јутра...


**mail: fotosicitulje@gmail.com**

In memoriam

**САЊА РАЦА**

Десет година туге, али Бог ће обрисати сваку сузу с наших очију...
Мајка Стана и син Ђорђе
2873 А-4 М

Тужно сјећање на

**ЖИВКА МИЛОШЕВИЋА**

Унук Александар и остала породица
2867 А-3 М

Тужно сјећање на

**ЈОВУ МИЛОШЕВИЋА**

Унук Александар и остала породица
2867 А-3 М

Тужно сјећање на драгог супруга и оца

**РАНКА ЈАЊЕТОВИЋА**
**2.1.2016 - 10.2.2016.**

Ти си наш понос.
Твоја Веса, Горана, Јелена и Жељо
2852 А-3 М

Тужним срцем јављамо родбини, пријатељима и комшијама да је дана 8.2.2016. године у 85. години живота преминула наша драга

## ЂЕМИЛА (Ћамила) ШЕХОВИЋ

Ценаза ће се обавити у сриједу, 10.2.2016. године, у 12.30 часова у Мркоњић Граду.
Ожалошћени: кћерка Едина, зет Перо, унук Дино и унука Нина

145 А-8 ДК

Обавјештавамо родбину и пријатеље да је дана 8.2.2016. године у 65. години живота преминула

## др ЉИЉАНА (рођ. Стаменковић) СТОЈИЉКОВИЋ

**1951 - 2016.**

Посљедњи испраћај биће уприличен у Храму пресвете Богородице у Лакташима у сриједу, 10.2.2016. године, у 15 часова. Сахрана ће се обавити на Градском гробљу у Нишу у четвртак, 11.2.2016. године, у 13 часова. Ожалошћени: кћерке Теодора и Катарина, зет Игор, унука Софија, породице Стојиљковић, Камочаји, Станковић и Стаменковић

2870 А-8 М

Посљедњи поздрав драгој баки

## др ЉИЉАНИ СТОЈИЉКОВИЋ

Недостајаћеш нам пуно. Памтићемо те по љубави, осмијеху и благој ријечи.
Воле те твоја унука Софија, кћерка Катарина и зет Игор Камочаји

2870 А-4 М

ГРАДСКО ГРОБЉЕ
ЈАВНО КОМУНАЛНО акционарско друштво Бања Лука
Дежурни телефони:
051/216-412
051/214-107
- превоз покојника,
- коришћење мртвачнице и опремање,
- услуга сахрањивања
- продаја комплетне погребне опреме и црнине са бесплатном израдом смртовница
- продаја цвијећа и израда вијенаца
- услуге израде споменика и гробница
- организовање дана и помена
- вршење сахрана и на другим гробљима
МОГУЋНОСТ КРЕДИТИРАЊА

Посљедњи поздрав племенитој и вриједној поштовања жени

## ЂЕМИЛИ ШЕХОВИЋ

од породица Тахмаз, Шеховић, Омерспахић, Куловић, Медић, Максимовић, Поповић, Стојичић и Арнаутовић.

145 А-8 ДК

Посљедњи поздрав драгој мами

## др ЉИЉАНИ СТОЈИЉКОВИЋ

Недостајаће нам безусловна мајчинска љубав, недостајаће нам твоја снага и права ријеч, недостајаће нам најбољи пријатељ. Остају најљепша сјећања на тебе и на твоју љубав коју си нам давала и на твоју посвећеност нама.
Заувијек ћеш живјети у нашим срцима.
Воле те твоје кћерке Теодора и Катарина

2870 А-8 М

Посљедњи поздрав

## др ЉИЉАНИ СТОЈИЉКОВИЋ

од породице Пушара.

2870 А-3 М

Сјећање на вољену и никад заборављену супругу и мајку

## ЉУБИМКУ (рођ. Лошић) БАЛАБАН

**10.2.1994 - 10.2.2016.**

Њени Мићо, Невена и Марко

2863 А-4 М

Посљедњи поздрав нашој мајци

## ЂЕМИЛИ ШЕХОВИЋ

С љубављу и поштовањем, кћерка Едина, зет Перо, унук Дино и унука Нина

145 А-8 ДК

Тужним срцем јављамо родбини и пријатељима да је дана 9.2.2016. године у 73. години живота преминуо наш драги супруг, отац, брат и дјед

## БОГДАН БАЛАЋ

Сахрана ће се обавити у сриједу, 10.2.2016. године, у 14 часова на гробљу у Брестовчини.
Ожалошћени: супруга Цинка, син Марио, кћерка Марина, брат Мирко, снаха Данијела, унуци Милан, Никола, Немања и Аљоша, те остала родбина, кумови и пријатељи

А-8 015315 Д. Б.

Посљедњи поздрав

## др ЉИЉАНИ СТОЈИЉКОВИЋ

од породице Вуруна.

2870 А-3 М

Посљедњи поздрав

## др ЉИЉАНИ СТОЈИЉКОВИЋ

од породице Мавија.

2870 А-3 М

Посљедњи поздрав драгој сестри

## ЂЕМКИ

Твоја једина сестра Сиба

145 А-3 ДК

Посљедњи поздрав

## ВЕСЕЉКУ РАШЕВИЋУ

од Недељка Рашевића са породицом.

А-3 УП

Тужним срцем јављамо родбини, пријатељима и комшијама да је у уторак, 9.2.2016. године, у 73. години живота преминула наша драга

## СМИЉА (Драгољуба) СТАМЕНИЋ

Сахрана ће се обавити у сриједу, 10.2.2016. године, у 13 часова на гробљу у Друговићима.
Ожалошћени: кћерка Биљана, унучад Саша, Наташа и Недељко, сестра Стојанка, браћа Славко, Ранко, Мирко и Перо са породицама те остала многобројна родбина, пријатељи и комшије

2875 А-8 М

Посљедњи поздрав

## др ЉИЉАНИ СТОЈИЉКОВИЋ

од Васиљке и Бодаке.

2870 А-3 М

Посљедњи поздрав

## др ЉИЉАНИ СТОЈИЉКОВИЋ

од породице Петрушић.

2870 А-3 М

Десетог фебруара је десет година откако нас је напустила наша драга и вољена супруга, мајка, бака и прабака

## МАРА ГАВРИЋ

**из Врањака код Модриче**

Туга не престаје.
Вјечно ожалошћени супруг Петар, дјеца, унучад и праунучад

А-8 УП

Посљедњи поздрав драгој мајци и баки

## СМИЉИ

од кћерке Биљане, унучади Саше, Наташе и Недељка.

2875 А-3 М

Посљедњи поздрав драгој сестри

## СМИЉИ

од сестре Стојанке, браће Ранка, Славка, Мирка и Пере са породицама.

2875 А-3 М

Посљедњи поздрав драгој

## ЉИЉАНИ СТОЈИЉКОВИЋ

од породица Ковачевић и Ристић.

2866 А-3 М

Посљедњи поздрав драгој куми

## ЉИЉАНИ СТОЈИЉКОВИЋ

од породица Арежина и Кајнер.

2865 А-3 М

Читуље и мале огласе можете предати сваки Глас Српске дан (осим суботом) од 8 до 17 часова
Краља Петра I Карађорђевића 59 (занатски центар Ханиште)

# Спорт

Свјетска Б група FED купа

## Србија дочекује Белгију

**ЛОНДОН** - FED куп тим Србије дочекаће селекцију Белгије у борби за опстанак у Свјетској Б групи.

Тенисерке Татјане Јечменице биће домаћини 16. и 17. априла, вјероватно у Краљеву гдје су недавно поражене од Шпаније 4:0 у првом колу. Белгијанке су тренутно 22. на ранг листи, а тим чине Исалин Бонавентуре, Алисон ван Ујтванк, Ан-Фоси Местах и Мери Беноа.

У борби за плеј-оф за пласман у Свјетску Б групу савладале су Летонију, Мађарску и Бугарску са по 3:0, те Велику Британију 2:0. Бонавентуре и Ван Ујтванк су забиљежиле по четири побједе у синглу, а Местах у дублу, три са Бонавентуре, а једну са Беноа.

За Србију су против Шпаније играле Јелена Јанковић, Бојана Јовановски, Нина Стојановић и Ивана Јоровић. (Агенције)

ПРАВИМ ИЗМЕНЕ, ЦРТАМ НАПАДЕ, АЛИ МЕ НЕРВИРА ШТО НЕ МОГУ ДА УСТАНЕМ И ДИРЕКТНО ПРИЧАМ СА ИГРАЧИМА И СУДИЈАМА

**ДУШКО ВУЈОШЕВИЋ, ТРЕНЕР ЛИМОЖА**

Дејан Савић објавио списак ватерполиста за Француску

## Шесторица на поштеди

**БЕОГРАД** - Селектор ватерполо репрезентације Србије Дејан Савић одлучио је да за утакмицу са француском у Свјетској лиги одмори шесторицу шампиона Европе и свијета.

- Одморићемо мало играче из мађарских клубова Бранислава и Стефана Митровића, Живка Гојића, Милоша Ћука и Милана Алексића као и Душана Мандића из Про Река. Ценимо Французе, показали су напредак и очекујем завидан ангажман екипе у борби за нове бодове што нам је главни циљ у овом сусрету - рекао је Савић.

Душко Пијетловић ФОТО: АГЕНЦИЈЕ

На Савићевом списку налазе се: Гојко Пијетловић, Димитрије Ристичевић, Матеја Асановић, Никола Јакшић, Гаврил Суботић, Радомир Драшовић, Слободан Никић, Душко Пијетловић, Андрија Прлаиновић, Филип Филиповић, Сава Ранђеловић, Страхиња и Виктор Рашовић. Србија је у првом колу групе Б савладала Француску са 12:9, а недавно на првенству Европе у Београду било је 16:8.

"Делфини" воде у групи са максималних шест бодова, испред Црне Горе и Шпаније које имају по три и Француске, која је без бодова.

Утакмица између Француске и Србије игра се 16. фебруара у Стразбуру. (Танјуг)

**ДОБРА ВИЈЕСТ**

**ПЕШИЋ**

Некадашња свјетска рукометна вицешампионка свијета са селекцијом Југославијом Драгица Пешић Белојевић понудила је све своје медаље у хуманитарне сврхе по узору на Александра Шапића који је то урадио прије неколико дана.

**ЈАНКОВИЋ**

Милош Јанковић више није члан Металца са којим је управа клуба споразумно раскинула уговор послије сусрета 23. кола АБА лиге против Тајфуна. Ове сезоне за Ваљевце је одиграо 21 утакмицу уз просјек од 3,7 поена и 3,1 скока по мечу.

**ЛОША ВИЈЕСТ**

Рукомет

## Србија 15. на ЕНФ ранг-листи

**БЕЧ** - Европска рукометна федерација (ЕНФ) објавила је ранг-листу мушких и женских репрезентација за претходне двије године.

ЕНФ је сабирао резултате свих селекција, од најмлађих до најстаријих у обје конкуренције, а бодовали су се резултати са Европских и Свјетских првенстава.

Србија заузима тек 15. позицију у европском рукомету, а у укупном збиру, испред ње су између осталих Румунија, Црна Гора и Бјелорусија.

Мушка репрезентација 2014. налазила се на 12. мјесту са 138 бодова, док је прошле године била нижа за три позиције.

Код дама је ситуација још лошија, јер су оне обје године биле рангиране на 15. позицији.

Кад се саберу учинци мушке и женске селекције Србија је освојила 15 позицију са 174 бода. (Агенције)

Рукометни клуб Борац m:tel угостио представнике седме силе

# Јанковић први глас свлачионице

**ДИБИРОВ СКУПЉИ ОД ЦИЈЕЛОГ БОРЦА**

ФОТО: АГЕНЦИЈЕ

Без обзира да ли је расположен или није, Немања увијек започиње шалу и главни је коловођа добре атмосфере у екипи док Јанковић има сјајан глас, сагласни су Иванишевић и Ћеранић

**ПИШЕ: ИВАН ДРАГИЧЕВИЋ**
sport@glassrpske

**БАЊАЛУКА - Да међу рукометашима Борца m:tel влада одлична атмосфера потврдили су голман Тибор Иванишевић и крило Марко Ћеранић који су физиотерапеута Немању Антонића означили као коловођу, а средњег бека Стефана Јанковића као први глас свлачионице.**

- Без обзира да ли је расположен или није, Немања увијек започиње шалу и главни је коловођа добре атмосфере у екипи док је најбољи пјевач међу нама Стефан Јанковић који има сјајан глас - сагласни су Иванишевић и Ћеранић.

Управа Бањалучана организовала је дружење са новинарима на којем су осим озбиљних тема разговарали и о неформалним стварима. Директор Владимир Бранковић осврнуо се на утакмицу са Вардаром коју је Борац изгубио са 31:42.

- Изгубили смо десет разлике, али не могу да објасним ономе ко не прати рукомет да то није страшан пораз. Плата лијевог крила Вардара Тимура Дибирова довољна је да се покрију трошкови клуба и играча Борца за два мјесеца, а Арпад Штербик има већа примања од њега. Ваљда је то довољно да би схватили против каквог ривала смо играли - рекао је Бранковић.

Сличног мишљења као директор био је један од најискуснијих првотимаца Срђан Тривунца који је похвалио новајлију Ивана Думенчића.

### Думенчић бољи од Линдберга

Свјетски шампион у рукомету на пијеску Иван Думенчић представио се бањалучкој публици на сјајан начин упркос поразу од македонског тима.

- Рукомет на пијеску играм из забаве и посматрам га као активан одмор преко љета. Тамо сам за ривале између осталих имао Ханса Линдберга, Филипа Лазарова и Наумчета Мојсовског, али је дворански моја прва љубав. Драго ми је што сам одиграо добро против Вардара јер сам одлично дочекан овдје, град је лијеп, опуштено је и стварно уживам - казао је Думенчић.

### ДВА МЈЕСЕЦА ПАУЗЕ ИЗМЕЂУ СЕХА И ЛИГЕ БиХ

- Против таквих екипа ненормално је тешко играти, јер радите оно што вам дозволе. Вардар није наша лига, слично је и са Мешковом са којим у петак играмо меч СЕНА лиге. Финансијски су много моћнији од нас и то је неравноправна борба. На нама је да се боримо, покажемо у што бољем свјетлу, а онда побиједимо ривале који су по нашој мјери. Доласком Думенчића добили смо нови квалитет, али и ширину па тако имамо више играча за ротацију. Поново ћемо имати проблем јер нас чека пауза од два мјесеца између СЕНА лиге и завршнице првенства БиХ и ту ће стручни штаб имати тежак задатак - рекао је Тривунца.

Изабрани најбољи спортисти Козарске Дубице

## Лауреат Илић

**КОЗАРСКА ДУБИЦА** - Члан Клуба борилачких спортова "Обилић" Стефан Илић лауреат је у 45, традиционалног Избора спортисте Козарске Дубице за 2015. годину.

Признање за Стефана, који се тренутно налази на Европском првенству на Кипру, уручио је његовом тренеру Горану Јеличићу начелник општине Козарска Дубица Миле Злојутро.

Прво мјесто у конкуренцији талената понио је Данило Буразор (РК Козара Млијелкопродукт), најуспјешнији тренер је Владимир Сувајац (ЖРК Дубица), а најбољи спортски радник Јовица Шуман. Плакета за хуманост на спортским теренима припала је тренеру голмана ФК Борац Зорану Мијићу, док је за допринос у развоју спорта признање добио координатор за рад са омладинским селекцијама у РК Козара МП Радомир Миљуш. Захвалницом Козарске Дубице награђен је првотимац Рудар Приједора Бојан Буразор.

Н. Ђ.

NBA лига

## Рембис умјесто Фишера

**ЊУЈОРК** - Управа Њујорк Никса уручила је отказ тренеру Дерику Фишеру. Никси ове сезоне у NBA лиги имају скор од 21 побједе и 31 пораза, а Фишер је отпушен послије пет узастопних пораза, односно чак девет неуспјеха у посљедњих десет мечева. На мјесто вршиоца дужности је постављен Курт Рембис, некадашњи центар Лос Анђелес Лејкерса, који је у Никсима до сада био један од помоћника.

Српски кошаркаш играо након двије утакмице паузе

# Бјелица добио минуте на "минус 25"

**МИНЕСОТА** - Послије двије утакмице у којима није излазио на паркет српски репрезентативац Немања Бјелица добио је минутажу у дресу Минесоте, која је поражена од Њу Орлеанса са 102:116.

Бјелица је добио прилику када је његов тим губио са 25 поена разлике и за 12 минута убацио десет поена уз четири скока. Пеликансе је до тријумфа водио Ентони Дејвис са 27 поена, исто колико је дао и Дру Холидеј, док је код Тимбервулвса најбољи био Карл-Ентони Таунс са 19. Кошаркаши Денвера поражени су од Бруклина 105:104 кошем Џоа Џонсона у посљедњој секунди. Никола Јокић није понновио одличне игре из претходних мечева, након што је за 14 минута убацио два поена и ухватио три лопте. Леброн Џејмс са првим "трипл-даблом" у сезони (21 поен, по десет скокова и асистенција) предводио је Кливленд до побједе над Сакраментом 120:100, а велику помоћ имао је у Кајрију Ирвингу који је постигао 32 поена и имао 12 асистенција. Резултати: Шарлот - Чикаго 108:91, Кливленд - Сакраменто 120:100, Индијана - ЛА Лејкерс 89:87, Филаделфија - ЛА Клиперс 92:98 (послије продужетака), Бруклин - Денвер 105:104, Детроит - Торонто 89:103, Атланта - Орландо 110:117 (послије продужетака), Мемфис - Портланд 106:112 (послије продужетака), Минесота - Њу Орлеанс 102:116, Феникс - Оклахома 106:122.

Немања Бјелица
ФОТО: ТАНЈУГ

Крешимир Новосел, директор Јадранске лиге, за "Глас Српске"

# Не знам коме ће се АБА приклонити

Представници екипа још ништа нису рекли мада су упознати са ситуацијом, али су истовремено мало и збуњени јер није лако донијети одлуку, рекао Новосел

ПИШЕ: МИЛАН ЗУБОВИЋ
milanz@glassrpske.com

**ЗАГРЕБ - Руководство ULEB понудило је једно мјесто представнику Јадранске лиге у Евролиги, као и три мјеста у Еврокупу, потврдио је за "Глас Српске" директор АБА лиге Крешимир Новосел.**

Такав сценарио ће се десити уколико клубови одлуче да предност дају ULEB у односу на Лигу шампиона коју је предложила FIBA. С друге стране, европски огранак Свјетске кошаркашке федерације понудио је два директна мјеста у Лиги шампиона, мада постоје понуде и националним савезима за мјеста у Лиги шампиона.

ULEB НУДИ ЈЕДНО, FIBA ДВА МЈЕСТА АБА ЛИГИ

- FIBA нам је конкретно понудила два директна мјеста у Лиги шампиона и једно у квалификацијама за исто такмичење, а то тек треба дефинисати пласманом кроз националне савезе. Истовремено, имамо понуду ULEB који планира једног представника из АБА лиге у Евролиги, као и три у Еврокупу - изјавио је Новосел за "Глас Српске".

Крешимир Новосел
ФОТО: АГЕНЦИЈЕ

Којој опцији ће се приклонити клубови, који су од ове сезоне власници регионалног такмичења, остаје да се види.

- Питање је веома деликатно и у што краћем року морамо организовати скупштину клубова и заједнички донијети рјешење које ће бити најбоље за сва будућа дјеловања. Тај састанак требало би да буде одржан током наредне двије седмице - додао је Новосел.

САСТАНАК КЛУБОВА НАЈКАСНИЈЕ ЗА ДВИЈЕ СЕДМИЦЕ

Клубови се још не изјашњавају коме ће се приклонити, FIBA или ULEB.

- Не знам коме ће се АБА лиги приклонити и не желим ништа унапријед да говорим док се не одржи састанак клубова. Представници екипа још ништа нису рекли мада су упознати са ситуацијом, али су истовремено мало и збуњени јер није лако донијети одлуку од које може да зависи регионално такмичење - истакао је Новосел.

FIBA свој утицај врши преко националних савеза који имају утицај на клубове. Савези са простора бивше СФРЈ још се нису огласили којој опцији ће се приклонити, а постоји могућност да неки од њих својим клубовима забране наступ.

- Савези су одређени сервис клубовима и не видим зашто би се неко морао покоравати. Одлуку о наступу у неком европском такмичењу требало би да донесу клубови - казао је Новосел.

### Дарушафака 12. клуб

Према пројекту ULEB, Евролига ће бројати 16 екипа, а 11 је већ потписало уговор о сарадњи, а то су ЦСКА, Реал Мадрид, Барселона, Лаборал Кућа, Анадолу Ефес, Фенербахче, Панатинаикос, Олимпијакос, Макаби, Армани и Жалгирис. Дарушафака ће добити 12. мјесто, једно је предвиђено за побједника Еврокупа, а уколико АБА лига добије једно мјесто, преостала два би требало да припадну шампионима Њемачке и ВТБ лиге.

Постављање спомен-плоче на Новом Београду

## Хала спортова носи име Ранка Жеравице

**БЕОГРАД** - Спомен-плоча са ликом легендарног тренера Ранка Жеравице биће постављена данас на Хали спортова на Новом Београду.

Хала спортова убудуће ће носити име једног од творца српске кошарке који је преминуо октобра прошле године. Хала ће добити име по Жеравици, који је управо у њој правио одличне резултате са Партизаном. Жеравица је са репрезентацијом Југославије био олимпијски (1980. у Москви) и свјетски (1970. у Љубљани) шампион, а поставио је и рекорд по броју побједа са Црвеном звездом.

Јадранска лига, 23. коло

## Вајт најкориснији

**ЗАГРЕБ** - Члан Цедевите Џејмс Вајт најкориснији је кошаркаш 23. кола Јадранске лиге.

У гостујућој побједи свог тима над Олимпијом постигао је 19 поена, уз шест скокова и двије асистенције за индекс корисности 26. Бољи индекс од њега у овом колу имали су Зек Рајт (Олимпија, 34), Иве Иванов (Крка, 31) и Анте Жижић (Цибона, 29), али су њихови тимови поражени.

Побједа Подгоричана на гостовању у Скопљу

## Будућност обезбиједила прво мјесто

**СКОПЉЕ** - Кошаркаши Будућности обезбиједили су прво мјесто у лигашком дијелу сезоне АБА лиге пошто су побиједили МЗТ на гостовању са 72:68 у посљедњем мечу 23. кола.

Екипа Луке Павићевића остварила је 21. побједу у сезони, а Скопљаци су били близу тријумфа. Имали су два поена предности у посљедњем минуту и напад који нису искористили, а одлучујућу тројку на другој страни убацио је Омар Кук.

**Жо-Вилфред Цонга**

## Ђоковић бољи у свим аспектима

**БУЕНОС АЈРЕС** - Француски тенисер Жо-Вилфред Цонга сматра да Новак Ђоковић у овом тренутку нема конкуренцију у свјетском тенису.

- Разлика је у томе што Новак има нешто више од нас у свим аспектима игре. Увијек држи лоптицу у игри и ментално је изузетно чврст. Доминира баш због ових разлога - рекао је Цонга.

**Енглеска**

## Мареј постао отац

**ЛОНДОН** - Најбољи тенисер Велике Британије Енди Мареј постао је отац пошто је његова супруга Ким Сирс родила дјевојчицу. За сада нема информација о новорођенчету, као ни имена, али је Мареј ушао у одабрано друштво тенисера који су постали очеви. Прва четворица играча на АТП листи оствирили су се као родитељи. Новак Ђоковић има сина Стефана, Стен Вавринка ћерку Алексију, а Роџер Федерер два пара близанаца.

**Козара МП**

## Пораз од Петриње

**КОЗАРСКА ДУБИЦА** - Рукометаши Козара Млијекопродукта из Козарске Дубице поражени су од Петриње из Хрватске са 31:35 у пријатељској утакмици. У редовима Дубичана истакли су се Огњен Банац са десет и Данијел Божић са шест погодака. Најбољи актер сусрета био је Лука Марјановић из Петриње, који је постигао 12 голова.

Н. Ђ.

**Олимпијске игре**

## Вознијацки носи заставу Данске

**КОПЕНХАГЕН** - Бивша најбоља тенисерка свијета Каролина Вознијацки биће барјактар Данске на церемонији отварања Олимпијских игара у Рио де Жанеиру 5. августа.

- То је велика ствар за мене. Олимпијске игре много ми значе и са претходна два наступа носим фантастичне успомене. Уживам да се такмичим за Данску и да сваки пут осјетим олимпијски дух. То што ћу носити заставу у Рију биће један од најважнијих тренутака у мојој каријери - казала је Вознијацки.

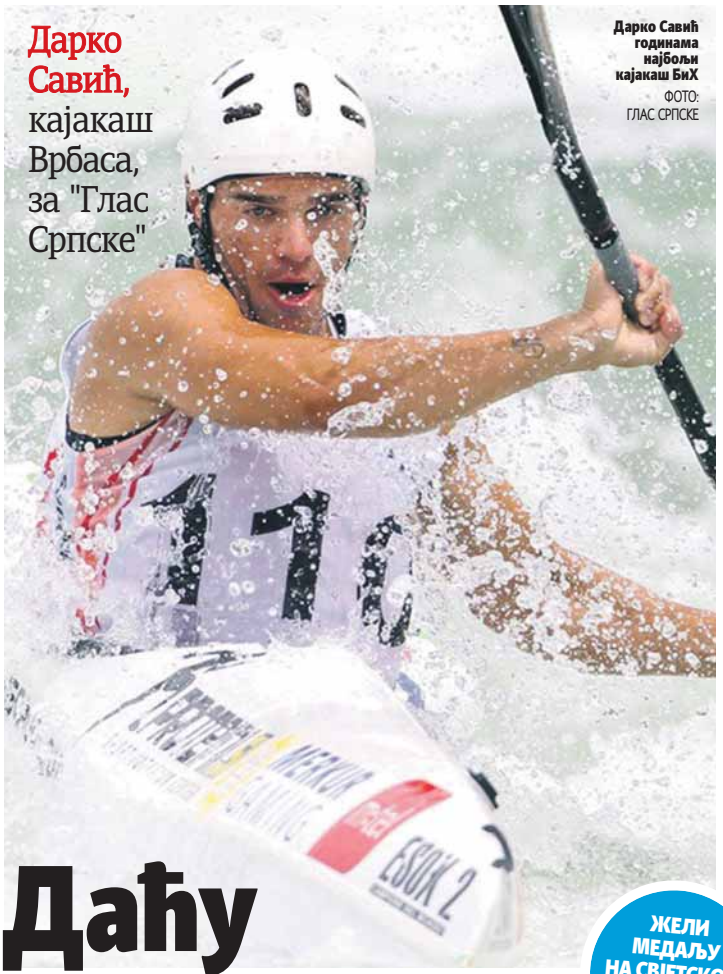

Дарко Савић, годинама најбољи кајакаш БиХ ФОТО: ГЛАС СРПСКЕ

Дарко Савић, кајакаш Врбаса, за "Глас Српске"

# Дићу посљедњи атом снаге за пласман у Рио

Већ пет година сам при самом врху и без обзира на све проблеме, дићу посљедњи атом снаге и надам се да ћу остварити резултат, казао Савић

**ЖЕЛИ МЕДАЉУ НА СВЈЕТСКОМ ПРВЕНСТВУ У БАЊАЛУЦИ**

### Четири пута међу најбољима у РС

Савић је четири пута био међу десет најбољих спортиста Републике Српске у традиционалном избору који организује "Глас Српске".

Све је почело 2010. године када је био седми, двије године касније је дошао на треће мјесто, а 2013. је завршио као осми. На прошлом избору је био пети, а евентуалним добрим резултатима у 2016. години поново би могао међу десет изабраних.

РАЗГОВАРАО: ДАНИЈЕЛ РАДУЈКОВИЋ
danijelr@glassrpske.com

**Предстојећа година могла би бити прекретница у каријери кајакаша Врбаса из Бањалуке Дарка Савића, који се нада да би у 2016. могао доћи до медаље на Свјетском првенству, али и пласирати се на Олимпијске игре у Рио де Жанеиру.**

Већ неколико година Савић је доминантан у БиХ, али све боље резултате постиже и на највећим свјетским такмичењима. Са непуних 25 година овај Бањалучанин би могао доћи до изванредних резултата и због тога је већ одавно кренуо са припремама за годину која би могла промијенити његов живот.

**ГЛАС: Нисте имали већу паузу између сезона и већ одавно сте на припремама. Како је до сада све протекло?**

**САВИЋ:** Од октобра се већ спремам за нову сезону. Био сам на висинским припремама, а радио сам са хрватском репрезентацијом. Зими радимо скијашко трчање, које је јако добро за кондиционну припрему, а има покрета који су слични завеслајима у кајаку. Радим доста у теретани, ишао сам једну седмицу на море, ускоро би требало на још једну.

**ГЛАС: Какав је план за наставак припрема?**

**САВИЋ:** Планирам да одем у Француску. Договарам се са другарима из осталих селекција из региона да одемо у По на вјештачку стазу, гдје ће бити одржан Свјетски куп. Желимо да одемо раније да се припремимо. Идемо сви заједно првенствено из финансијских разлога, јер се стаза плаћа по сату. Тако бисмо се добро спремили за то такмичење, гдје ће спуст и слалом бити спојени, прва вожња ће бити у једној, а друга у другој дисциплини. Према најавама, такмичење ће бити добро медијски испраћено, преносиће га и Еуроспорт и доћи ће доста јаких такмичара.

**ГЛАС: Ове године Вас очекују квалификације за Олимпијске игре. Да ли вјерујете да можете до Рио де Жанеира и шта би за Вас значио пласман у Бразил?**

**САВИЋ:** Првенство ће бити одржано у Словачкој 15. маја, а Европи су остала још два мјеста и прва двојица из земаља које већ нису изборе пласман иђи ће у Рио. Тренирам напорно, надам се да ће бити финансија да одем на припреме тамо. Сви се трудимо да обезбиједимо средства, клуб, спонзори и ја. Остали такмичари по неколико пута оду на стазу прије припрема и добро се спреме, а надам се да ћу и ја тако моћи, онда су шансе подједнаке. Пласман у Рио би био остварење сна. Када сам са девет година почео тренирати желио сам да одем на Игре. Код нас је мало теже остварити пласман због финансија, не можемо планирати припреме и логистику. Међутим, већ пет година сам ту негдје при самом врху и без обзира на све проблеме, дићу посљедњи атом снаге и надам се да ћу остварити резултат.

### ОД ДЕВЕТЕ ГОДИНЕ САЊА ПЛАСМАН НА ИГРЕ

**ГЛАС: Након тога на ред долази Свјетско првенство, које је на програму 1. јуна у Бањалуци. Какве су амбиције на том такмичењу?**

**САВИЋ:** На прошлогодишњем Европском првенству у Бањалуци био сам пети, али сада желим више, желим медаљу. Већ имам испланиране тренинге, припреме, надам се да бих могао доћи до медаље. Не размишљам о неком седмом или десетом мјесту, то ме уопште не интересује. На овој стази сам сваки дан, ту је моја предност и то ми доста значи. Дошао сам до таквог нивоа да могу темпирати форму за то такмичење и надам се најбољем.

**ГЛАС: Сада сте у вјероватно најбољим годинама и Вама би ова сезона могла бити прекретница у каријери?**

**САВИЋ:** Баш сам о томе размишљао и када би ми се ствари поклопиле, могао бих доста постићи. Код нас је тешко имати дугу спортску каријеру. Док си млађи можеш да спаваш по шаторима, да једеш слабију храну, али што сам старији и бољи, то изискује више средстава. Када бих отишао на Игре, мислим да бих постао пуно квалитетнији, то би била баш бомба, иако мој спорт није толико популаран. Моје је само да радим, да се наметнем и све ће доћи на своје мјесто. Надам се да би ова година могла бити прекретница у мојој каријери.

**Боксери Радника спремају се за старт у Првој лиги Србије**

# Томић склапа екипу

Милош Велетић ФОТО: ГЛАС СРПСКЕ

**БИЈЕЉИНА** - Послије потписивања уговора о прикључењу Удружењу прволигаша Србије, једнини представник Републике Српске Боксерски клуб Радник ужурбано је кренуо са припремама да ово такмичење, које стартује 27. фебруара, дочека што спремнији.

- Иако је било планирано да на старту Прве лиге Србије буде седам клубова, суботички Спартак и београдска Фонтана су отказали наступ, тако да ће поред нас учествовати: Лозница, Војводина Микромаркет (Нови Сад), Крагујевац и Лазаревац. Обављен је жријеб, слободни смо на старту, а у другом колу, 19. марта угостићемо једног од највећих фаворита Лозницу. Биће то прави шлагер, јер наш ривал у својим редовима има већину репрезентативаца Србије, али и неколико боксера из окружења, од којих треба издвојити вицешампиона свијета Хрвата Тонија Филипија - рекао је директор Бијељинаца Миленко Томић.

У Раднику ништа не препуштају случају и младој екипи желе прикључити неколико појачања из Бугарске, Словеније, Хрватске, а клубу су приступила и два боксера из Србије који су већ раније бранили боје Радника.

- То су некадашњи капитен репрезентације Зоран Митровић и Милан Живковић. Наравно да ће за нас наступати и најбољи боксери БиХ Адем Фетаховић, Џемал Бошњак из Сарајева и млади Сандро Полетан из Бањалуке. Покушавамо ангажовати и искусног Слободана Јекића из Славије, али видјећемо шта ће од тога бити у наредним данима - додао је Томић.

Д. П.

**Текстилац**

## Пораз у Орашју

**ДЕРВЕНТА** - Фудбалери Текстилца поражени су у Орашју од домаћег истоименог федералног прволигаша са 0:1, у првој контролној утакмици. Игра је била равноправна, а једини погодак постигнут је у финишу сусрета. Наредну провјеру Дервенћани ће имати данас у гостима код друголигаша Јединства у Брчком. Редове Текстилца појачао је штопер Александар Ковач из вишеградске Дрине ХЕ.

Б. Р.

### Фудбалери Дрине вратили се са црногорског приморја

# Скроман учинак на припремама

Александар Кикић
ФОТО: Д. ГАЈИЋ

**ЗВОРНИК** - Експедиција премијерлигаша Дрине, у којој су била 23 фудбалера и стручни штаб, вратила се са седмодневних припрема у Игалу.

Зворничани су одиграли три утакмице и остварили скроман учинак. Поражени су од црногорских екипа Игало (0:1) и Грбаљ (1:3), а у повратку су са Леотаром у Требињу на стадиону "Полице" одиграли нерријешено, 1:1.

Ако се узме у обзир да су прије одласка на црногорско приморје одиграли двије утакмице у етно-селу Станишићи у којима су изгубили од Јавор Матиса из Ивањице и играли нерријешено са Младости из Велике Обарске, онда се може закључити да је резултатски скор доста мршав.

- Екипа је доживјела много промјена у односу на тим који је јесенас играо. Тренер Цвијетин Благојевић у свим утакмицама давао је прилику свим играчима који су боравили на припремама. Види се неуиграност и надам се да ћемо то надомјестити до краја припрема. Јасно је да нам недостају још два играча на мјесту штопера и шпица. То питање мораћемо да ријешимо у најскорије вријеме, јер се првенство приближава - нагласио је спортски директор Дрине Милан Ђокић.

Зворничани ће до краја припрема одиграти још три меча. Заказани су сусрети са београдским Радом 13. фебруара, Радничким из Лукавца четири дана касније, а генерална провјера пред наставак шампионата биће дуел са Мачвом из Шапца 20. фебруара.

Д. Г.

Тренинг фудбалера Радника
ФОТО: И. СТАНИШИЋ

СУСРЕТ ПРОТИВ ЦЕТИЊАНА ИГРА СЕ ОД 14 ЧАСОВА

Фудбалери Радника данас имају посљедњу провјеру у Црној Гори

# Ловћен за крај

Екипа са Цетиња не спада у сам крем црногорског фудбала као што је Бокељ. Боре се за опстанак, али и то ће нам бити добра провјера пред повратак у Бијељину, рекао Петровић

ПИШЕ: ИГОР СТАНИШИЋ
sport.bijeljina@gmail.com

**БИЈЕЉИНА - Фудбалери Радника одиграће данас од 14 часова на стадиону "Јаз" у Будви трећу посљедњу пријатељску утакмицу у склопу припрема на црногорском приморју против домаћег прволигаша Ловћена.**

Тренер Славко Петровић диктира јак темпо на тренинзима. Одмора нема, а на лицима играча осјетан је умор. Послије првог дијела припрема, у којем је доминирало "суво" трчање ради стицања кондиције и снаге, стручни штаб "плаво-бијелих" фокус тренинга помјерио је ка раду са лоптом и уигравању тима. На програму су по два тренинга дневно који су јаког интензитета, а футинг је и даље неизбјежан.

- Екипа са Цетиња не спада у сам крем црногорског фудбала као што је Бокељ. Боре се за опстанак, али и то ће нам бити добра провјера пред повратак у Бијељину, који је планиран за петак. У Црној Гори смо већ десет дана, осјетан је умор на играчима од јаких тренинга и зато ће нам ова утакмица бити изузетно тешка. Играчима тек предстоји освјежење по повратку. Иначе, морам свима да одам признање јер су издржали паклени ритам без једног слободног дана - нагласио је тренер Радника Славко Петровић.

Искусни Јоцо Стокић, који је у редове Бијељинаца дошао из сарајевског Жељезничара, а прије тога бранио боје бањалучког Борца, истакао је да су сви уморни од напорног рада у досадашњем дијелу припрема.

- Ово су једне од најтежих припрема које сам имао у каријери, али смо их сви обавили без поговора јер желимо да испунимо циљ клупског руководства, а то је излазак на међународну сцену. Најважније је да нема великих проблема са повредама, а по повратку у Бијељину биће лакше, јер ће се интензитет рада смањивати - нагласио је Стокић.

### Пријатељи

У тренуцима предаха добру атмосферу у екипи побољшали су предсједник клуба Младен Крстајић и његов велики пријатељ Мишо Стевић, који су заиграли партију ремија. Договор је био да ко изгуби комплетну екипу води на вечеру у ресторан "Парма", један од најбољих на црногорском приморју. Стевић је забиљежио побједу и тако испразнио предсједником џеп, који је испоштовао договор.

**СТОКИЋ: НАЈТЕЖЕ ПРИПРЕМЕ ДО САДА**

Већ је договорено да се по повратку кући одигра сусрет са прволигашем Српске, Звиједздом 09 из етно-села Станишићи, а још није познато ко ће бити ривал Радника у генералној провјери, која је планирана за 20. фебруар.

### Обнова стадиона ФК Омарска

## Крупа поклонила 200 столица

**ПРИЈЕДОР** - Фудбалски клуб Омарска добио је на поклон 200 столица које су дар прволигаша Крупе, са предсједником Драшком Илићем на челу.

- Захвални смо Илићу, али и његовом брату Драгомиру који воде овај фудбалски колектив. Ово је прави примјер како и у тешким временима већи и моћнији клубови могу бити од помоћи оним мањим - рекао је спортски директор Омарске Миленко Анђелић.

Н. Ђ.

### Минерал ангажовао искусног фудбалера

## Стигао Долић

**ТЕСЛИЋ** - Јесењи првак Треће лиге Српске, група Центар, Минерал из Бање Врућице припрема се већ десетак дана, а у тренажном процесу је 28 играча. Редове овог колектива појачао је искусни Предраг Долић, који је био дугогодишњи првотимац Пролетера из Теслића. Тренеру Бојану Јелићу на располагању ће бити и поуздани Раде Поповић. Наредног викенда, у првој провјери, играће са теслићким Пролетером.

Б. Р.

### Звиједза 09 јача редове

## Потписао Велимировић

**БИЈЕЉИНА** - Некадашњи чувар мреже београдског Партизана, мађарског Кечкемета, пољског Лоћа и млади репрезентативац Црне Горе Павле Велимировић (1990. годиште) постао је члан прволигаша Српске Звиједзе 09.

Претходне сезоне бранио је за црногорског прволигаша Зету из Голубоваца, а када се појавила шанса да промијени средину, руководство Звиједзе 09 је експресно реаговало и трансфер завршило у кратком року.

И. С.

Једна од најлућих завршница европских првенстава у футсалу

# Србија у посљедњој секунди изборила полуфинале

НАЈВЕЋИ УСПЈЕХ "ОРЛОВА", САДА ИДУ ПО МЕДАЉУ

**БЕОГРАД - По узору на неке српске спортисте који су у посљедњим тренуцима мечева доносили побједе својим екипама репрезентативац Србије у футсалу Милош Симић 0,3 секунда прије краја четвртфинала Европског првенства у Београду против Украјине постигао је побједоносни гол за највећи успјех "орлова" у историји.**

Он се тако придружио кошаркашима Александру Ђорђевићу (Југославија - Хрватска, Партизан - Хувентуд), Душану Кецману (Партизан - Цибона), ватерполисти Игору Милановићу (Југославија - Италија) и фудбалеру Љубомиру Радановићу (Југославија - Бугарска), који су у посљедњим секундама меча доносили велике побједе. Србија је на крају славила са 2:1 и пласирала се у полуфинале, гдје чека бољег из дуела Русије и Азербејџана, који се играо касно синоћ. Повели су домаћи голом Младена Коцића у другом минуту меча, да би Украјинци изједначили почетком другог дијела преко Миколе Грицине. Када су сви очекивали продужетке, Симић је волејом постигао гол за велику радост више од 11.000 навијача у "Арени".

Милош Симић донио Србији велику побједу
ФОТО: ЕПА

Када су сви очекивали продужетке, Симић волејом постигао гол за велику радост више од 11.000 навијача у "Арени"

- Размишљао сам о сваком нападу и одбрани до посљедњег тренутка, нисам желео продужетке, јер смо били веома уморни. Цела утакмица је била много тешка, а Украјина је потврдила да је једна од најбољих у Европи. Ово је невероватан успех - рекао је капитен Србије Марко Перић, који је асистирао Симићу.

**ПЕРИЋ: НИСАМ ЖЕЛЕО ПРОДУЖЕТКЕ**

Ово је била трећа побједа Србије на првенству након што су савладали Словенију (5:1) и Португалију (3:1). Након што су остварили највећи успјех у историји српског футсала "орлови" не желе да се зауставе на томе, већ желе медаљу.

- Причали смо уочи првенства о неком нашем сну који би могао да се оствари. Стварно није фраза, сан се остварио! Ово сада је јава и видећемо шта можемо да урадимо на јави. Сви видите каква смо ми екипа, побјеђујемо боље од себе. И сада смо били у подређеном положају, али трудимо се, дајемо све од себе и Бог нас је наградио. Ово није 100 одсто наших могућности, ово је 120 или 150 одсто. Нормално, циљ је сада медаља. И немојте нас кудити ако не успемо, јер ова је Србија већ много направила. Овај успех одзвања у целом футсал свету - истакао је голман Србије Миодраг Аксентијевић.

Велико славље играча Србије
ФОТО: ЕПА

## Без рекорда

Иако је постојала велика жеља да се капацитет "Арене" прошири за мечеве полуфинала и финала, то се неће догодити. Капацитет остаје 11.161 мјесто, тако да неће бити оборен рекорд постављен 2012. године у Загребу на мечу полуфинала ЕП Хрватска - Русија 2:4 (14.300 гледалаца).

- Полуфинале ће бити одиграно у истом амбијенту, који је интиман, лепо дјелује и компактан је. Не можемо да задовољимо техничко-безбедносне услове у веома кратком року да бисмо обезбедили захтеве и квалитет који се намеће за већи капацитет - рекао је директор UEFA Футсал Еуро Здравко Јокић.

## Рикардињо: Напријед Србија

Најбољи играч свијета Португалац Рикардињо није успио са својом репрезентацијом да се пласира у полуфинале, пошто су изгубили од Шпаније 2:6. Омалени играч покупио је симпатије гледалаца који су га на крају поздравили великим аплаузом.

- Ово нећу заборавити док сам жив. Никада нигдје раније нисам ово доживио. Чуо сам да је само Дирк Новицки испраћен из Београда на овакав начин. Хвала дивној српској публици и срећно вашој репрезентацији. Срби, идемо до финала. До краја такмичења сам ваш вјерни навијач - казао је Рикардињо.


24 sata na
www.mozzartbet.ba/ba/kazino

ONLINE CASINO na Mozzartovom sajtu
IGRA NIKADA NE PRESTAJE!

ONLINE CASINO

Zahvaljujući novoj Mozzartovoj ponudi ONLINE CASINO (kazino uživo), igračima je zabava postala dostupna 24 sata. Od sada na sajtu *www.mozzartbet.ba* imate priliku da pokažete svoje umjeće u više od sto kazino igara kao što su blekdžek uživo, rulet uživo i bakarat uživo, i to bilo kada i bilo gdje.
Potrebno je samo da se ulogujete na svoj nalog na MozzartBet.ba, uđete na sekciju KAZINO i izaberete neku od igara koje su razvrstane po kategorijama:

1. Popularne
2. Video-slotovi
3. Stone igre
4. Slot
5. Video-poker
6. Ostalo

Da biste mogli da igrate svoje omiljene igre, neophodno je da svoj novac prebacite na račun „kazino". Raspoloživi novac na računu „kladionice" možete koristiti za klađenje, klađenje uživo, virtuelni fudbal i moj broj, dok novac na računu „kazino" možete koristiti na kazino igrama. Više o načinu prenosa novca na „kazino" račun možete saznati na: *http://help.mozzartbet.com/p/bih-prijenos-novca-na-kazino/245.*
Dopunu korisničnog računa možete izvršiti SMS Mozzart dopunom, kao i preko tekućeg računa, čime je omogućena igra bilo kada i bilo gdje bez odlaska na uplatno mjesto. Više o načinima uplate na korisnički račun možete da saznate na *www.mozzartbet.ba* ili na Facebook stranici Mozzart Republika Srpska.

ONLINE CASINO možeš da igraš 24 sata neprekidno na *www.mozzartbet.ba/ba/kazino.*

**Фенербахче**

## Марковић паузира двије седмице

**ИСТАНБУЛ -** Српски репрезентативац и фудбалер Фенербахчеа Лазар Марковић повриједио је бутни мишић и мораће одсуствовати са терена двије седмице.

Повреду је зарадио у мечу против Анталије, који је његов тим изгубио резултатом 4:2. Чачанин је у посљедње вријеме пружао одличне партије и постао је један од носилаца турског тима, али проблеми са повредама никако да га заобиђу. Ове сезоне већ два пута је правио паузе због повреде мишића трбушног зида која му је стварала доста проблема у Партизану и Бенфици, а сада када је ухватио прави ритам, поново ће морати утакмице посматрати са трибина. Марковић је у овој сезони одиграо 14 утакмица за Фенербахче, а у десет наврата меч је започео у првој постави. Сада га очекује кратка пауза, што значи да неће бити у саставу у уторак када Фенербахче гостује Амедспору у турском Купу.

**ФК Партизан**

## Јевтовић на мети Рубина

**БЕОГРАД -** Партизан и Марко Јевтовић могли би се растати послије само шест мјесеци, јер је за дефанзивног везног играча заинтересован Рубин из Казања.

Љетошње појачање из Новог Пазара налази се на мети руског клуба и трансфер би се могао реализовати до краја прелазног рока, који у Русији траје до 26. фебруара. Челници Рубина нису послали званичну понуду на адресу "црно-бијелих", али су се распитивали под којим условима би било могуће реализовати трансфер, па иако понуда са конкретном цифром није на столу, преговори трају већ неколико дана. (Агенције)

"Црно-бијели" се надају останку везног играча

## Можда се Живковић предомисли

**БЕОГРАД -** Генерални директор Партизана Милош Вазура рекао је да Андрија Живковић и даље може продужити уговор, али не вјерује да ће се то догодити.

- Андрија и даље може продужити сарадњу и све зависи од њега. Сигурно се о Живковићу нећемо огрешити, могу да се јаве и кажу да хоће нови уговор. Ако се отац Јовица јави тим речима сешћемо за сто, али не верујем да ће се Андрија и његова породица предомислити иако бих волео да се то деси. Неко га очигледно паметно саветује како да изађе у јавност. Све време смо радили у сарадњи са оцем и менаџером како би паре остале у клубу. Нисмо наишли на њихово разумевање и мислим да њихово понашање није морално - рекао је Вазура. (Агенције)

Фудбалер Црвене звезде Луис Ибањез нада се Лиги шампиона

# Биће тешко, али можемо у елиту

Није ми било тешко да се прилагодим, јер познајем језик, а одлично су ме прихватили и нисам очекивао овако добру атмосферу у екипи, рекао Ибањез

Луис Ибањез
ФОТО: АГЕНЦИЈЕ

**БЕОГРАД - Навијачи Црвене звезде увелико праве планове за љето у нади да ће њихов тим успјети да избори наступ у Лиги шампиона. Играчи не дозвољавају да их понесе еуфорија, а један од најбољих Луис Ибањез упозорава да треба да иду корак по корак.**

"Црвено-бијеле" прво очекује утакмица са Младости из Лучана, потом "вјечити" дерби па би онда кроз плеј-оф требало да овјере шампионску титулу.

- Мислимо само на прво пољећно коло и меч против Младости. Знамо колико је дерби битна утакмица, Партизан је наш највећи ривал и самим тим та утакмица је најважнија у првенству. Што се тиче љета, надам се да ћемо бити прваци државе и да ћемо се успјети квалификовати у Лигу шампиона. Играо сам два пута у елитном такмичењу и знам да неће бити лако. Противници су тешки, али дајемо све од себе и био бих задовољан када бисмо се пласирали макар у Лигу Европе - рекао је Ибањез.

**БРАЗИЛАЦ НИЈЕ ИМАО ПРОБЛЕМА СА ЈЕЗИКОМ**

Тренер Миодраг Божовић на Кипру има комплетан тим на располагању, јер се од повреде опоравио десни бек Марко Петковић.

- Најбитније је да смо сви здрави и конкуришемо за пријатељске утакмице како бисмо се што боље уиграли, а касније и за званичне када почне борба за бодове. Љетос нисам одрадио припреме са екипом и требало ми је неко вријеме да се уклопим и како бих почео да пружам добре партије. Сада је ситуација другачија и очекујем да од првог сусрета будем на нивоу - казао је Ибањез.

### Јовановић

Млади штопер Црвене звезде Вукашин Јовановић прикључио се припремама екипе на Кипру, јер му је пропао трансфер у Зенит. Стамени дефанзивац прво је преговарао са Бордоом да би затим руски клуб показао велику жељу да га доведе у своје редове, али је на крају свјетски шампион из Новог Зеланда остао у Љутице Богдана 1.

### У ПРВОМ КОЛУ ИГРАЈУ ПРОТИВ МЛАДОСТИ

За разлику од осталих странаца, Бразилац није имао проблема у комуникацији са саиграчима, пошто је годинама играо за загребачки Динамо и тамо научио језик.

- Није ми било тешко да се прилагодим, јер познајем језик, а одлично су ме прихватили и морам признати да нисам очекивао овако добру атмосферу у екипи поготово због тешке финансијске ситуације - додао је Ибањез.

# СПОРТ У СЛИЦИ

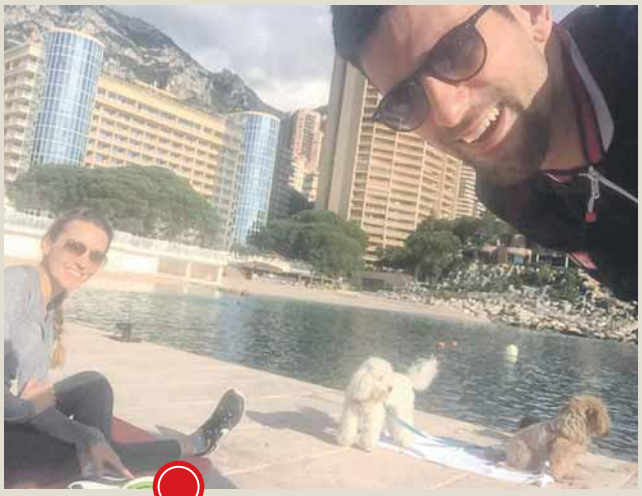

## Ђоковић ужива са супругом на обали

МОНТЕ КАРЛО - Након одличног старта сезоне у којој је освојио титуле у Дохи и на Аустралијен опену Новак Ђоковић се налази у Европи и тренутно са породицом ужива у Монте Карлу.

Најбољи тенисер свијета на "Инстаграму" је објавио фотографију на којој се види како ужива са супругом Јеленом на обали, а уз то је ставио коментар "Како изгледа ваше савршено преподне?" Уз њих је и тандем вјерних љубимаца пси Пјер и Тесла.

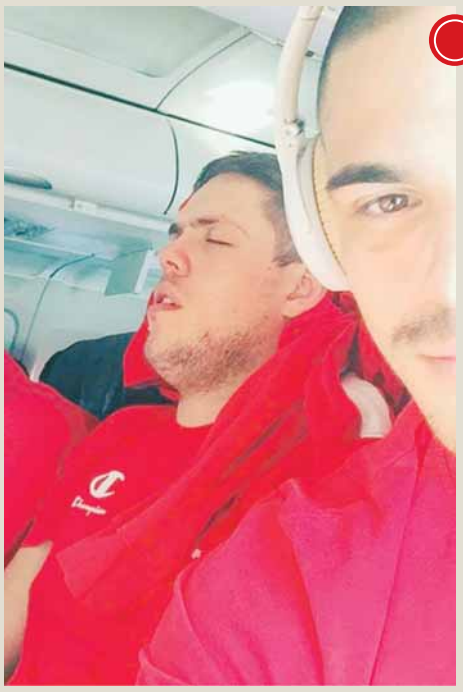

## Штимац захркао у авиону

БЕОГРАД - У Кошаркашком клубу Црвена звезда је одлична атмосфера. Сви у тиму дишу као један, а често саиграчи међусобно збијају шале.

Тако је центар Маик Цирбес приликом повратка екипе са меча против Игокее у авиону направио селфи, али не због себе, већ да би усликао саиграча Владимира Штимца, који је заспао и захркао. Цирбес је испод фотографије написао "зззззззз" јасно алудирајући на Штимчево хркање. То је изазвало смијех и позитивне коментаре на друштвеним мрежама.

**Македонија**

## Аршавин близу Вардара

**МОСКВА** - Некадашњи нападач Арсенала и Зенита Андреј Аршавин близу је потписа са највећим македонским клубом Вардаром из Скопља. Његова каријера већ годинама иде силазном путањом, спомињала се и могућност повлачења, али ће је он изгледа одгодити и прихватити понуду Сергеја Самосенка, власника клуба из престонице Македоније. Кубањ Краснодар прошлог мјесеца отпустио је 34-годишњег фудбалера који је тада признао да му је самопоуздање на толико ниском нивоу да размишља о пензионисању.

**Барселона**

## Алвеш одбио кинеске милионе

**БАРСЕЛОНА** - Фудбалер Барселоне Дани Алвеш одбио је понуду једног неименованог кинеског клуба и годишњу зараду од 12 милиона евра. Бразилац је одбио трогодишњи уговор и могућност да буде међу десет најплаћенијих играча свијета. Прелазни рок у Кини траје до 26. фебруара и заинтересовани клубови спремни су да до краја чекају Алвеша да промијени одлуку. Уговор му истиче 2017. године и тренер Луис Енрике види га као кључног играча тима.

**Бајерн**

## Анђелоти жели Дибалу

**МИНХЕН** - Италијански тренер Карло Анђелоти спремио је списак појачања Бајерна за наредну сезону, а на врху листе налази се фудбалер Јувентуса Пауло Дибала. Како преноси "Газета дело спорт", сјајне партије Аргентинца у дресу Торинеза нису промакле Италијану који има велику жељу да га доведе на љето, када преузима шампиона Њемачке. Бајерн је ове сезоне већ довео два фудбалера Јувентуса, Артура Видала и Кингслија Комана, али Дибала је привукао пажњу и Барселоне и Реала.

Здравко Мамић оптужен за проневјеру новца
ФОТО: АГЕНЦИЈЕ

МАМИЋ: ДА НИЈЕ БИЛО МЕНЕ, КЛУБ БИ ПРОПАО

КОНТРОВЕРЗНИ ПРЕДСЈЕДНИК ДИНАМА НАПУСТИО КЛУБ

# Мамић отишао након 16 година

Желим да Динамо, у који сам се заклињао толики низ година, може ићи несметано у будућност. Од сада сам савјетник клуба, рекао Мамић

**ЗАГРЕБ - Након што је у Динаму провео непуних 16 година, извршни предсједник клуба Здравко Мамић поднио је оставку на ту функцију и од сада ће бити само савјетник.**

Већ дуго Мамића истражују због наводне проневјере новца из Динама, а хрватски Уред за сузбијање корупције и организованог криминала (УСКОК) води истрагу против њега. Два пута је био у притвору, а блокирани су му сви рачуни, као и његовом сину Марију. УСКОК је у међувремену подигао трећу оптужницу против Мамића и његових сарадника због сумње да су оштетили Динамо за више милиона евра.

- Желим да Динамо у који сам се заклињао толики низ година може ићи несметано у будућност. Од сада сам савјетник клуба. Ако ће некоме нешто бити потребно, стојим на располагању. Морате знати да је 2000. године Динамо био фудбалски клуб само по имену - рекао је Мамић.

**ОПТУЖЕН ДА ЈЕ ОШТЕТИО ДИНАМО ЗА ВИШЕ МИЛИОНА ЕВРА**

Досадашњи први човјек Загрепчана је подсјетио јавност да је са Мирком Баришићем "спасио Динамо потонућа, јер је у то вријеме имао више од 100 судских тужби".

- Да није било мене и предсједника Баришића, не би никад било Динама. Након "лиге за бедака" рекао сам доста. Најавио сам доминацију сљедећих десет година и, гле чуда, то се догодило. Направили смо најорганизованију школу у Европи, играмо Европу сваке године, али и репрезентација због Динама шири славу хрватског фудбала - додао је Мамић.

Док је он био у клубу, Динамо је девет пута био шампион Хрватске, а шест пута је освојио Куп. Владајућа коалиција у Хрватској Мост покренула је иницијативу о Закону у спорту, гдје се истиче да "спорт не смије бити у функцији двоструких интереса појединаца и група, те да неће дозволити да га приватизују особе које су синоним за скандале и незаконитости", што се индиректно односи на Мамића.

- Били смо подложни контроли и провјерама као што нико у историји није. Сваког мјесеца имали пореску контролу, из мјесеца у мјесец, и сва рјешења су увијек позитивна. Како то да сад није у реду. Ту је сада политика 2009. године одлучила да уништи Динамо или да уништи породицу Мамић. Министар спорта Желко Јовановић и бивши предсједник Иво Јосиповић предњачили су у томе посљедњих шест година. Властитим новцем сам спасио клуб. Угрожена су сва моја права и права моје породице. Ово не памтим никада у историји, али схватио сам када су ми стари говорили "сине, не качи се са власти". Могао бих још сатима говорити, али то за никога није добро - закључио је Мамић.

### Слоковић

Адвокат Здравка Мамића Јадранка Слоковић објаснила је како је долазио новац за кауцију и како га је суд протумачио.

- Тај се поступак спроводи на начин који нас доста подсјећа на предмет "Санадер". Хајка је велика, али још нема нигдје доказа. Желимо да докажемо да ствари не стоје онако како је то поставио УСКОК, односно државни адвокат. Спремамо се за велику борбу - рекла је Слоковићева.

**Међународни центар за спортске студије**

# Шелви најбоља, Мартинез најгора куповина

Џонџо Шелви
ФОТО: АГЕНЦИЈЕ

**НОЈШАТЕЛ** - Међународни центар за спортске студије (ЦИЕС) из Нојшатела анализирао је зимске трансфере и утврдио да је најбољу куповину обавио енглески премијерлигаш Њукасл.

"Best buy" протеклог јануара био је везни играч Џонџо Шелви, кога су "сврраке" платиле свега 12 милиона фунти. Међународни центар за спортске студије процијенио је да 23-годишњи енглески репрезентативац тренутно на тржишту вриједи скоро дупло више, односно 23,5 милиона фунти. Шелви је протеклог викенда асистирао Александру Митровићу за побједу Њукасла над Вест Бромвичем Албионом од 1:0.

С друге стране, најгора куповина је колумбијски интернационалац Џексон Мартинез, кога је кинески Гангжу Евергранде платио 31 милион Атлетико Мадриду, 18,43 више него што ЦИЕС процјењује његову стварну вриједност на тржишту. Послије Њукасла, најбољи трансфер је направио Атлетико Мадрид плативши Селти Августа Фернандеза пет милиона, дупло мање него што вриједи, а трећи је трансфер Марија Суареза из Фјорентине у Вотфорд за 2,24 милиона, умјесто четири милиона. Осим Атлетика, добар посао је направио и Челзи, продавши кинеском Ђангсуу Бразилца Рамиреша за 25 милиона евра, иако га ЦИЕС процјењује на само 8,36. (Агенције)

Глас Српске
www.glassrpske.com
ДНЕВНИ ЛИСТ РЕПУБЛИКЕ СРПСКЕ БАЊАЛУКА

Борис ДМИТРАШИНОВИЋ
директор

Издавач: АД "Глас Српске" Бањалука

Скендера Куленовића 93, тел (051) 231-077

Борјана РАДМАНОВИЋ-ПЕТРОВИЋ главни и одговорни уредник

Саша ЧАВРАГ (замјеник главног и одговорног уредника), Дарко ГАВРИЛОВИЋ (уредник вијести, бизнис), Сандра КЉАЈИЋ (новости), Вања ЖАРКОВИЋ (друштво, панорама), Дарко ГРАБОВАЦ (хроника, Бањалука), Тања ШИКАЊИЋ (Србија, регион), Тања МИЛАКОВИЋ (свијет), Свјетлана ЂУРИЧИЋ (култура), Милан ЗУБОВИЋ (спорт), Драгана ЛУЖИЈА (Глас плус)

Браће Пиштељића 1, 78000 Бањалука, тел. (051) 342-900, факс 342-910

Први број "Гласа" изашао је као орган НОП-а за Босанску Крајину у Жупици крај Дрвара, 31. јула 1943. године. Од 15. септембра 1992. године одлуком Народне скупштине РС излази као дневни лист Републике Српске. Под именом "Глас Српске" излази од 5. маја 2003. године.

e-mail: dopisnik@glassrpske.com
marketing@glassrpske.com
www.glassrpske.com

Дописништво: Добој 053/242-304, Маркетинг: Скендера Куленовића 93, Бањалука, тел.(051) 231-081,
Жиро рачуни: Нова бањалучка банка 551001-00016019-84, NLB Развојна банка 562099-00016587-09, Комерцијална банка 571010-00000340-14, Zepter komerc bank 567162-11005289-71, Hypo Alpe Adria bank 552002-00016396-53

# Антена

## Филм дана

Б92
23.45

### Пут у космос

Педесетих година прошлог вијека амерички војни пилоти такмичили су се у пробијању звучног зида. Била је то група пргавих, одважних, амбициозних летача који нису знали за неуспјех. Са шампионом Чаком Јегером на челу, препричавали су своје јуначке подухвате живећи у увјерењу да су једноставно најбољи. Њихова надметања трајала су све до успјешног лансирања руског сателита Спутњик који је драстично промијенио однос између двије свјетске суперсиле. Неспремни и успаничени Американци одмах су покренули свој свемирски програм не би ли престигли свог вјечитог конкурента.

**Улоге:** Сем Шепард, Скот Глен, Ед Харис, Денис Квејд
**Режија:** Филип Кауфман

## РТРС

6.04 Јутарњи програм
9.00 Вијести
9.10 Куд пукло да пукло, серија
10.00 Аладинове авантуре
10.10 Клик и Кет
10.20 Вилијеве приче
10.30 Лекције из географије
10.55 Тајне института за даме, серија
12.00 Дневник 1
12.35 Мисија
13.00 Прозорница
13.30 Албино Африка
14.00 Вијести
14.10 Јелена, серија
15.00 У фокусу
15.50 Свијет брзине
16.30 Српска данас
17.05 Рачуница
17.35 Тајне института за даме, серија
18.25 Куд пукло да пукло, серија
19.30 Дневник 2
20.15 Јелена, серија
21.05 Протокол
21.40 Елитна јединица, серија
23.00 Дневник 3
23.35 Сједница Народне скупштине РС, преглед
23.50 Музичка кутија
0.20 ФИЛМ Варг Веум: Успавана љепотица

## РТРС ПЛУС

6.00 Концерт за добро јутро
9.06 Музички програм
9.15 Документарни програм
9.40 Музички програм
10.00 Сједница Народне скупштине РС
15.08 Dw - shift, живот у дигиталном добу
15.30 Документарни програм
16.00 Ре:публика
16.30 Музика
17.00 Сједница Народне скупштине РС
20.08 Музички програм
20.15 Боје нашег тима
21.20 Медијум, серија
22.10 Музички програм
22.30 Мафиоза, серија
23.22 Музички програм

## РТС 1

6.00 Вести
6.05 Јутарњи програм
9.05 Музиканти, серија
9.50 Сто сенки над Београдом
10.00 Тако стоје ствари
12.00 Дневник
12.15 Спорт плус
12.45 Морнарички истражитељи: Лос Анђелес, серија
13.30 Задња кућа, Србија
14.00 Разгледница
14.30 Кренимо редом
15.00 Ово је Србија
15.50 Бела лађа, серија
17.00 Дневник РТ Војводина
17.20 Шта радите, бре
17.42 Београдска хроника
18.19 Мали дневник
18.25 Око
19.00 Слагалица
19.30 Дневник
20.05 Бела лађа, серија
21.00 ФИЛМ Игра смрти
22.45 Дневник
23.30 Морнарички истражитељи: Лос Анђелес, серија
0.15 Вести
0.20 ФИЛМ Идентитет анониман

## РТС 2

5.31 Концерт за добро јутро
6.22 Слагалица
7.00 Чувени композитори
7.30 Чувени писци
8.00 Цртани филмови
8.54 Цртани филмови
9.49 Зозонци
10.00 Мали дневник
10.05 Е-ТВ
10.25 ТВ мрежа
10.50 Наука 2016
11.15 Хит либрис
11.45 Зубин Мехта и Београдска филхармонија
12.30 Трезор
13.30 Цртани филмови
14.24 Цртани филмови
15.20 Ексклузивно
16.05 Праг села Србије
16.35 Цез фаце: Стефано Болани
17.00 Чапајев, серија
17.55 Ватерполо: Партизан - Југ
19.15 Енциклопедија за радознале
19.40 Европа и Срби
20.00 У свету
20.30 Беокулт
21.00 Чапајев, серија
22.00 ФИЛМ Цема Бовери
23.40 Бунт
0.10 Европа кроз концерте

РТРС 21.05 **Емисија: Протокол**

РТЛ 18.00 **Забава: Све у шест**

ПИНК БХ 1.00 **Добре комшије**

## Радио РС

6.00 Разбудилник
9.00 Вијести
9.05 Ризница знања
9.40 Вријеме је за спорт
10.00 Вијести
10.05 Саборник
11.00 Вијести
11.05 Заједнички талас
12.00 Подневне новости
12.10 Запјевајмо пјесме старе
13.00 Вијести
13.05 У ритму дана
14.00 Вијести
14.05 Свилен конац
16.00 Дневник
16.30 Музички интермецо
17.00 Вијести
17.05 Актуелности
18.00 Вијести
18.05 Мозаик радија РС
19.00 Вечерње новости
19.05 Заиграјмо, запјевајмо
20.00 Добро вече, човјече
21.00 Вијести
21.05 Ризница знања
21.40 Староградска сјећања
22.00 Хроника дана
22.15 Најсвјетлије странице умјетничке музике
23.00 Вијести
23.05 Музика у три димензије
0.00 Поноћне вијести
0.05 Ноћни програм
2.05 Саборник
3.05 Ноћни програм

## БН

6.30 Јутарњи програм
9.00 Коло среће
9.55 Новости
10.00 Уз јутарњу кафу
12.00 Новости у подне
12.20 Црно на бијело
14.00 Новости
14.05 Слатка љубав, серија
16.00 Дневник 1
16.20 Елиф, серија
17.10 Али, серија
18.00 Данас у Српској
18.30 Коло среће
19.30 Дневник 2
20.00 Елиф, серија
20.50 Ћирилица
23.00 Николај и Јулија, серија
23.50 ФИЛМ
2.00 Сателитски програм

## АТВ

7.30 5-7
9.00 Црна ружа, серија
10.00 Вијести
10.05 Ово није крај, серија
11.00 Спужва Боб
11.20 Маша и медо
11.55 Вијести
12.00 Тоскана, серија
13.00 Породичне тајне, серија
14.00 Вијести
14.05 Наша мала клиника, серија
15.00 Телетрговина
15.30 Вијести
16.00 390 степени са М. Видојковићем
17.00 5 до 7
19.00 АТВ вијести
19.40 Временска прогноза
20.00 Наша мала клиника, серија
21.00 Андрија и Анђелка, серија
22.00 Црна ружа, серија
23.00 Вечерње вијести
23.20 CSI: Мајами, серија
0.20 Ноћни програм

## ПИНК БХ

6.00 Паре или живот, серија
6.45 Уврнути чупавци
7.00 Удри мушки
9.35 Мјешовити брак, серија
10.40 Укусно и забавно
11.00 Бахар, серија
12.00 Инфо топ - вијести
12.30 Амици шоу
14.00 Крадљивац срца, серија
15.00 Мала невјеста, серија
15.40 Инфо топ - дневник 1
16.00 Све за љубав
17.40 Укусно и забавно
18.00 Инфо топ - дневник 2
18.30 Инфо сцена
19.00 Мала невјеста, серија
19.40 Крадљивац срца, серија
21.00 Бахар, серија
22.00 Папарацо лов
23.00 ФИЛМ Зизикс пут
1.00 ФИЛМ Добре комшије

## ЕЛТА 1 HD

7.00 Флатманија
7.30 Путујте са нама
7.45 Златни виклер, серија
8.00 Кафа у 5
9.00 Бањалучка хроника
10.00 Храна и вино
10.30 Планета православља
11.30 Женски кутак
12.30 The Killing, серија
13.30 Коцка
14.30 Cover magazine
15.00 Планета православља
16.00 Пабло Ескобар - господар зла, серија
17.00 Кафа у 5
18.00 Хроника добојске регије
18.30 Златни виклер, серија
18.45 Путујте са нама
19.00 Велика Србија
19.30 АБС шоу
19.40 Cover magazine
20.00 Усред сриједе, интервју
21.00 Пабло Ескобар - Господар зла, серија
22.00 Black Mirror, серија
23.00 The Killing, серија
0.00 Хроника добојске регије
0.30 Коцка

## КЗ

9.00 Вијести
9.05 Телешоп
9.10 Касандра, серија
10.05 Олуја, серија
11.00 Пут око свијета
12.00 Вијести
12.05 Долина суза, серија
12.50 SMS Box
14.00 Потез
15.00 Вијести
15.05 Пут око свијета
16.00 Вијести
16.05 Телешоп
16.25 Касандра, серија
17.00 Храна и вино
17.25 Олуја, серија
18.25 Путујте са нама
18.45 Новости
19.30 Дневник РТС

## Б92

7.00 ФИЛМ Господин Вудкок
9.30 Цртани филмови
13.00 Галилео
14.00 Два и по мушкарца, серија
14.30 Два и по мушкарца, серија
15.00 Певај брате, серија
16.00 Вести
16.40 Спортски преглед
17.00 Два и по мушкарца, серија
17.25 Два и по мушкарца, серија
17.50 Штребери, серија
18.10 Галилео
19.00 Певај брате, серија
20.05 Вести
21.00 ФИЛМ Помпеја
23.00 Вести
23.45 ФИЛМ Пут у космос
3.00 ФИЛМ Година опасног живљења
4.50 Два лица правде, серија
5.35 Град отпора, серија
6.15 Округ Оранж, серија

## ОБН

7.00 Фархат
7.25 Авантуре Хело Кити
7.40 Кравица Кони
7.50 Мађионичар
8.20 Динофроз
8.40 Али, серија
9.45 Хит до хита
10.30 Стол за 4
11.35 ОБН инфо
11.40 Златна нит
13.35 Долина суза, серија
14.30 Гранд парада
16.00 Елиф, серија
17.00 Стол за 4
18.00 Али, серија
18.50 ОБН инфо
19.10 Балкан експрес
20.00 Елиф, серија
20.55 Одбачено сироче, серија
22.05 Долина суза, серија
23.45 Симар, серија
0.10 Астро
4.10 ОБН инфо
4.30 Чувари планете
5.20 Магазин Лиге шампиона
5.45 ОБН инфо
6.05 Чувари планете

## БХТ 1

7.00 Планине БиХ
7.30 Човјек и вријеме
8.00 Вијести
8.15 Soko Wismar, серија
9.00 Морнар Попај
9.05 Радознала Мили
9.15 Чаплин
9.20 Господар брзине
9.40 Вијести
10.00 Сједница Представничког дома Парламентарне скупштине БиХ
12.00 Дневник 1
12.30 Tomorrow Today
13.00 Мајка свих рогова
13.30 Терминал 26
14.00 Вијести
14.15 На дневном реду
14.45 Вињете свијета
15.00 Димензија више специјал
16.00 ЦЦИ: 12 неопходних
16.30 БиХ данас
17.00 Еуроимпулс
17.30 Душко Дугоушко
17.35 Радознала Мили
17.40 Чаплин
17.45 Френдери у БиХ
18.00 Љубав с укусом вина, серија
19.00 Дневник 2
19.35 Нови клинци с Беверли Хилса, серија
20.20 Љубав с укусом вина, серија
21.10 Interview 20
22.10 Вијести
22.55 Рецепт за успјех
23.25 ЦЦИ: 12 неопходних
23.55 Soko Wismar, серија
0.40 Нови клинци с Беверли Хилса, серија

## ТВ 1

7.05 Близнакиње, серија
8.00 Покрените тијело
8.30 Сва моја дјеца, серија
9.00 Стижу долари, серија
10.05 Олуја, серија
11.00 Пут око свијета
12.05 Долина суза, серија
13.00 Слатки бол, серија
13.50 (За)кухајмо (за)једно
14.10 Близнакиње, серија
15.05 Пут око свијета
16.10 Стижу долари, серија
17.00 Дневник у 17
17.25 Олуја, серија
18.25 Сва моја дјеца, серија
19.00 Дневник у 19
20.00 Долина суза, серија
21.00 Стижу долари, серија
21.50 Слатки бол, серија
22.40 ФИЛМ Секс и град
1.00 ФИЛМ Изгубљени дјечаци: Племе
2.30 Дневник у 19
3.20 Ноћни репризни програм

## ХРТ 1

6.55 Добро јутро, Хрватска
9.05 Вита јела зелен бор
9.27 Велика породица, серија
10.30 Крашић: Степинчево - миса
12.00 Дневник 1
12.20 Драгоцјени бисер, теленовела
13.15 Код доктора
14.00 Друштвена мрежа
15.10 Кућа од карата, серија
16.00 Сатирикон
16.50 Хрватска уживо
17.40 Живот је лијеп
18.15 Потјера
19.00 Дневник 2
19.55 Лото
20.00 Погледи
21.00 Кућа од карата, серија
21.50 Отворено
22.40 Дневник 3
23.05 Земље-Људи -Пустоловине
23.55 Braquo, серија
0.56 Код доктора
1.41 Хрватска уживо
2.23 Живот је лијеп
2.57 Вита јела зелен бор
3.31 Драгоцјени бисер, теленовела
4.21 ФИЛМ Посљедња пљачка

## РТЛ

5.40 РТЛ данас
6.25 Све у шест
6.50 Lego Niwago
7.15 Свемогућа Ким
8.20 Пет на пет
9.30 Мијењам жену
11.05 Четири вјенчања
12.00 Хитна служба, серија
12.55 Шопинг краљица
13.55 Три, два, један - кухај!
15.20 Андрија и Анђелка, серија
15.50 Андрија и Анђелка, серија
16.30 РТЛ вијести
17.00 Шопинг краљица
18.00 Све у шест
18.30 РТЛ данас
19.15 Пет на пет
20.00 Андрија и Анђелка, серија
20.40 Три, два, један - кухај!
22.15 РТЛ директ
22.45 Андрија и Анђелка, серија
23.15 Криза, серија
23.50 Злочинački умови, серија
0.40 Закон и ред: Одјељење за жртве, серија
1.35 CSI, серија
2.25 Астро шоу
3.25 РТЛ данас

Три станара мале зграде закључавају се у своје станове, али да ли је то довољно? Виктор је тек стигао у Монтреал и покушава да стекне нове пријатеље у згради у којој живи. Прилику види у Спенсеру који дане проводи у инвалидским колицима и Луиз која је љубитељ мачака. Али сви заједно су на ивици живаца јер у комшилуку вреба серијски убица.

**Улоге:** Џеј Баричел, Емили Хемпшир, Скот Спидмен, Ксавијер Долан, Гери Фармер

**Режија:** Џејкоб Тирни

**ОБН 20.55** Серија: Одбачено сироче

**РТС 2 17.55** Ватерполо: Партизан - Југ

20.00 Долина суза, серија
21.00 ТВ ординација
22.00 Новости К3
22.40 ФИЛМ Секс и град
1.00 Ноћни програм

## БЕЛ

6.55 Смисленице + Обичајни календар
7.00 Глас Америке
7.45 Телешоп
8.00 Дивљи свијет
9.00 Агродан
9.20 Телешоп
9.35 Музика
9.55 Јестиве биљне врсте
10.00 Времеплов
10.10 Кухињица
10.35 Меридијанима, путопис
11.10 Волим спорт
12.15 Trend setter
13.00 Фарма
13.45 Телешоп
14.00 Play now
14.30 Дивљи свијет
15.25 Јестиве биљне врсте
15.30 Кухињица
16.00 Меридијанима, путопис
16.25 Телешоп
16.45 Тата и зетови, серија
17.30 Смисленице + Обичајни календар
17.40 Нијесмо ми од јуче, серија
18.30 Централни дневник
19.00 Агродан
19.15 IT Network
20.00 Лице націје
21.00 Нијесмо ми од јуче, серија
21.50 Јестиве биљне врсте
22.00 Глас Америке
22.25 Времеплов
22.30 Хит листа
23.05 Дивљи свијет
- Телешоп

## НОВА

5.55 Дневник Нове ТВ
6.50 Пчелица Маја
7.05 Заувијек сусједи, серија
8.25 Моја мама куха најбоље, серија
9.40 Ин магазин
10.30 Најбоље године, серија
11.30 Туђи живот, серија
12.30 Над липом 35
13.40 Моја мама куха најбоље, серија
14.00 Вијести Нове ТВ
14.10 Моја мама куха најбоље, серија
14.50 Заувијек сусједи, серија
15.25 Заувијек сусједи, серија
16.00 Куд пукло да пукло, серија
17.00 Вијести Нове ТВ
17.30 Ин магазин
18.15 Најбоље године, серија
19.15 Дневник Нове ТВ
20.15 Туђи живот, серија
21.15 Куд пукло да пукло, серија
22.15 Принципе, серија
23.10 Вечерње вијести
23.30 ФИЛМ Нестала
1.20 ФИЛМ Плавуша
2.50 Arrow, серија
4.15 Астро савјетник

## ХРТ 2

6.00 Јухуху
9.55 Одмори се, заслужио си, серија
10.30 Крушке и јабуке
11.20 Чаролија, серија
12.10 Сластице а ла Мими
12.45 Дон Матео, серија
13.35 ФИЛМ Mensch mama!
15.05 Џорџ Кларк - Чудесне замисли
16.00 Регионални дневник
16.45 Одбројавање до Рија
17.15 Стипе у гостима, серија
18.00 Крушке и јабуке
18.50 Одмори се, заслужио си, серија
19.25 Проводи и спроводи, серија
19.50 Чуда свијета
20.00 Земља у зору
21.00 ФИЛМ Посљедња пљачка
22.20 Закон и ред: УК, серија
23.10 Злочинački умови, серија
0.00 ФИЛМ Mensch mama!
1.30 Одбројавање до Рија
1.50 Ноћни музички програм - Спотови
5.20 Ноћни музички програм

## Хју Џекмен пети пут у борби са раком

Познати глумац Хју Џекмен објавио је да је пети пут морао да одстрани дио коже на носу, јер је због претјераног сунчања без заштитног фактора пети пут добио рак.

- Примјер онога што се догоди када не носите крему за заштиту од сунчевог зрачења. Карцином базалних ћелија. Најблажи облик рака, али свеједно озбиљан. Молим вас да користите заштиту и идете на редовне прегледе - написао је Хју на друштвеним мрежама.

Откад је први пут сазнао да има рак, глумац интензивно ради на подизању свијести о штетности сунца и употреби крема са заштитним фактором.

## "ИНДЕКСИ" 20. МАРТА У НОВОМ САДУ

Концертни спектакл "Индекси и пријатељи" под називом "Да сам ја неко" биће одржан 20. марта у новосадском СНП-у и 21. марта у Центру "Сава".

Иницијатор пројекта и продуцент концерата Томислав Кашљевић поново окупља музичаре, некадашње чланове "Индекса", настављајући концертну традицију која траје и обнавља се из године у годину још од 2007. уз увијек распродате дворане и безвременске пјесме које обожавају све генерације публике.

- Ово је још један концерт посвећен легендама. Од самог почетка окупљамо се да овим концертима одамо почаст великој групи, а увијек смо у мислима с преминулим члановима "Индекса" - рекао је Кашљевић.

# Џиџи Хадид гола на насловници "Вога"

Једна од најплаћенијих манекенки на свијету

НОСИМ САМО ПАРФЕМ

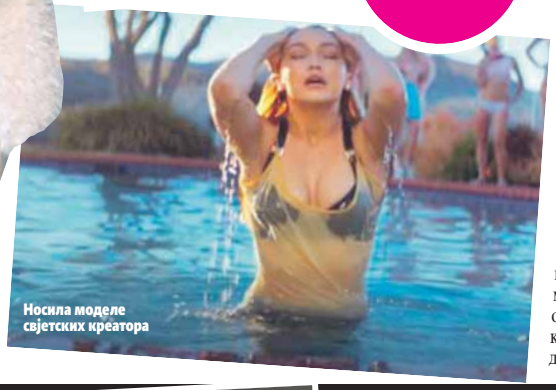

Носила моделе свјетских креатора

Манекенка Џиџи Хадид, коју је цијели свијет заволио у споту Келвина Хариса "How deep is your love", који је и званично најпопуларнији спот 2015. године са више од 378 милиона прегледа, запалила је јавност својим појављивањем на насловној страни престижног магазина "Вог".

Џиџи има само 20 година и веома успјешну каријеру модела, чији се банковни рачун мјери у стотинама хиљада долара.

### ПОЗИРАЛА ПРЕД ОБЈЕКТИВОМ МЕРТА АЛАСА И МАРКУСА ПИГОТА

Након што је имала главну улогу у овом споту, појавила се у многобројним модним кампањама и носила моделе свјетских креатора, а сада се потпуно обнажила за своју прву насловницу париског "Вога". Како се сама нашалила, Џиџи носи само парфем, што је многе одушевило, будући да има тијело као змај.

Груди је прекрила рукама, али као да није, све је толико транспарентно. И то с укусом. Црно-бијела фотографија одушевила је обожаваоце ове манекенке, која је мало тога препустила машти док сједи потпуно гола. Прелијепа Џиџи позирала је испред објектива Мерта Аласа и Маркуса Пигота. Џиџи је још једном показала да није попут својих колегиница и да је не карактерише претјерано мршаво тијело. Манекенка има облине на правим мјестима и због тога је једна од омиљених манекенки, не само модне куће "Викторијас сикрет", већ бројних дизајнера широм свијета.

## TOP story

### Шеик Јасин пјева Мерлина и Бешлића

Шеик Јасин одушевљено каже да много воли неке од познатих регионалних извођача, што је и показао у видеу који је за кратко вријеме постао апсолутни хит. Колика је његова љубав према музици показује видео у којем овај шеик пјева хитове познатих пјевача.

У видеу који је за кратко вријеме постао виралан Јасин пјева композицију Халида Бешлића "Сарајево, граде мој", затим пјесму Дина Мерлина "Ундо", као и пјесму Синана Сакића "Пијем на екс". Није било портала који није објавио овај видео симпатичног шеика, а коментари на његово пјевање такође су били позитивни.

Ово није први пут да странци уче пјесме домаћих извођача, а њихово извођење увијек буде више него симпатично.

## Луда планета

### ПРЕТВАРА СЕ У ДИЗНИЈЕВЕ ПРИНЦЕЗЕ

Сара Ингл је 25-годишња жена која је опсједнута Дизнијем и бајкама о принцезама у толикој мјери да је одлучила да се трансформише у њих и при томе и заради. Ова 25-годишњакиња из Денвера у САД је потрошила више од 14.000 долара на ручно рађене костиме принцеза из Дизнијевих бајки: Беле, Пепељуге, Сњежане, Аријел, Златокосе, Мериде, Елзе и Ане. Она посједује 17 различитих хаљина и 16 различитих перика, а припремање и процес шминкања и контурисања лица знају потрајати и сатима.

- За сваку од ових хаљина потребно је отприлике шест мјесеци израде и веома ми је важно да све изгледа савршено - каже Сара.

"Гласова" Андроид апликација

СКЕНИРАЈТЕ КОД МОБИЛНИМ ТЕЛЕФОНОМ

ISSN 1840-1155

Сриједа,
10. фебруар 2016.

Број 149
Година I

БЕСПЛАТАН ПРИМЈЕРАК

www.oglas-glas.com

# Оглас

Произведено У СРПСКОЈ
наше је БОЉЕ

BUDUĆNOST d.o.o.
metalac POSUDE
maloprodaja Bijeljina i Banja Luka
prodaja robe na rate
065/162-373
065/582-614

ZDRAVSTVENA USTANOVA
APOTEKE BILJANA
BANJA LUKA
"BILJANA 1"
Banja Luka, Bana Lazarevića 3, tel/fax. +387 51 349 070
"BILJANA 2"
Banja Luka, Zmaj Jovina 18, tel: +387 51 221 090
"BILJANA 3"
Banja Luka, Svetozara Markovića 5c, tel: +387 51 260 222
Radno vrijeme: 7⁰⁰-21⁰⁰, nedjeljom 8⁰⁰-17⁰⁰

praonica veša
BIANCO & NERO
Jovana Dučića 23a
(u krugu "Čajevca")
preuzimanje veša 051/214-882
pranje • sušenje • peglanje • pakovanje
vraćanje veša na vašu adresu

SIM IMPEX
auto dijelovi
15 godina tradicije
- auto dijelovi
- profi alat
- auto oprema
www.simimpex.ba
051 328 300
Banja Luka · Istočno Sarajevo · Trebinje
Prnjavor · Gradiška · Zvornik · Mrkonjić Grad
Prijedor · Zvornik · Derventa
Za sigurnu i udobnu vožnju!

JELENA®
BOLNICA ZA GINEKOLOGIJU I AKUŠERSTVO
HIRURGIJA
PEDIJATRIJA-novo!
PORODILIŠTE
VRHUNSKI USLOVI ZA IZVOĐENJE POROĐAJA
Jovana Dučića 47, 78000 Banja Luka Tel.: +387 51 324 310 Fax: +387 51 324 312 E-mail: info@jelenamedico.com

MOTEL Kanjon
BANJA LUKA
KNEŽEVO
TRAVNIK
TELEFON: 065 561 588

SPECIJALISTIČKI PREGLEDI
Laboratorijski nalazi
Ultrazvučni pregledi
Operativni zahvati
Ginekološki
Hirurški
Internistički
Urološki
Dermatološki
Estetske operacije
ZU BOLNICA IZ HIRURŠKIH OBLASTI LAGANIN
Sime Matavulja 11, 78000 Banja Luka
Tel. 051/216-462, 214-036, 065/538-169
e-mail:bolnica.laganin@gmail.com
web: www.laganin.com

DOSTUPAN NA ANDROIDU
Nes RADIO BANJA LUKA
PREUZMITE SA Google play

Najbolja gradska priča!!!
97.6Mhz
alter techno
hip hop
funky
castra nes urban radio
castra
kontakt tel.: 051/331-874

BRZINA
TAČNOST
KVALITET
ROTO I OFFSET ŠTAMPA
DORADA
NEZAVISNE NOVINE
ŠTAMPARIJA
Adresa: Mahovljani bb; Telefoni: 051 582-500, 582-515, Komercijalni sektor: 051 582-507, 582-508
E-mail: nn_stamparija@telekdik.net

## КУЋЕ

### ПРОДАЈА

Продајем кућу, веће имање у Срему, општина Сремска Митровица или мијењам за мање у околини Бањалуке, само позиви, тел. 00381669020495

Продајем кућу у Фочи, цијена 60.000 КМ, тел. 00385955573342

Продајем или мијењам за мањи стан у Бањалуци, кућу 9x8 П+С+П на 500 м² окућнице, на лијепој локацији у Карановцу, тел. 051/212-357

Продајем кућу 9x10, новоградња, приземље пословни простор, спрат и поткровље станови, тел. 051/317-719

Продајем кућу на Петрићевцу, изнад школе, спратница, 200 м² стамбеног простора на 600 м² плаца, централно, ограђено, са погледом на град, папири уредни, цијена по договору, тел. 051/355-066

Продајем старију кућу (подрум, струја, вода), 21 дунум обрадиве земље, три дунума шуме, 1/1, повољно, село Кијевци, општина Градишка, тел. 051/371-200

Продајем повољно старију кућу, близу центра, 1/1, папири уредни, тел. 051/436-505

Продајем у Бањалуци, на Побрђу у ул. Ш. Боцарића бр. 3 кућу на спрат, 12x10 м, са дворишном зградом на земљишту од 560 м², тел. 051/437-910

Продајем кућу високу приземницу, са гаражом, у Трну, ул. Симе Шолаје бр. 11, тел. 051/465-797

Кућа, 64 м², усељива, са дворишним објектом од 64 м², плацем од 973 м² и комплетном инфраструктуром у улици Косте Јарића 43, тел. 066/607-000, 051/555-235

Продајем кућу у Трну са три стана, један незавршен, плус гаража са љетном кухињом, помоћни објекат, може пословни простор, тел. 051/586-423

Продајем кућу на плацу око 1.000 м², ул. Марка Липовца 64, Лазарево, Бањалука, тел. 051/217-613, 051/588-667

Продајем у Доњим Брелама код Макарске кућу 140 м², може вертикално 70 м², легализовано, поглед на море и Брач, може замјена за стан или пословни простор у Бањалуци или Сарајеву, тел. 062/752-598

Хитно продајем старију кућу са пратећим објектима, 1/1 папири, повољно, тел. 064/406-2999

Продајем кућу старију на парцели 470 м² на одличној локацији на Паприковцу, код ауто-отпада "Саки", јако повољно, тел. 065/085-651

Продајем у Доњим Брелама код Макарске кућу 140 м², може вертикално 70 м², легализовано, поглед на море и Брач, може замјена за стан или пословни простор у Бањалуци, тел. 065/166-366

Нова монтажна кућа 70 м² (варијанта pox-бау систем), могућност - комплет урађена на локацији, тел. 065/220-987

Продајем кућу са дворишном зградом и 808 м² земље, крај главне улице, или мијењам за стан уз новчану доплату, ул. Шарговачка 151, Шарговац (Српски Милановац) - Бањалука, тел. 051/380-135, 065/691-246, 065/265-932

Продајем или мијењам усељиву недовршену кућу у Јаблану за мањи стан у Бањалуци уз договор, тел. 065/297-732

Продајем кућу, 1/1, ул. Боланог Дојчина 22, на транзиту, без посредника, лично власник или мијењам за стан у Бањалуци, тел. 065/310-712

Продајем кућу, 343 м², у Лазареву, стамбени простор 56 м², дворишна 24 м², башта 263 м², цијена 90.000 КМ (45.000 евра,) ул. Милана Цвијетића 6, Бањац, тел. 066/665-995, 065/401-340

Продајем нову кућу, Бањалука, ул. Јована Цвијића 46 (Хисета), са трособним, четворособним станом и производно-пословним простором, плац 500 м², уредни папири, власник, тел. 065/416-311

Продајем повољно усељиву кућу са високим поткровљем на плацу од 1.300 м² у Кочићеву - Градишка, ограђено, струја, вода и дворишна зграда, са грађевинском дозволом, тел. 065/417-581

Продајем кућу, 140 м², на атрактивном плацу од 640 м², преко пута Клиничког центра, ул. Ј. Рашковића, Паприковац, тел. 065/421-795

Продајем усељиву кућу Паприковац ул. Давида Штрпца са окућницом 516 м² папири уредни са употребном дозволом, цијена 130.000,00 КМ, тел. 065/449-312

Продајем кућу или мијењам за стан, нова градња, приградска зона, са гаражом, демит фасада, помоћни објекат, тврда градња, папири уредни, тел. 065/511-052

Продајем кућу у центру града, В. Пелагића 4, код Рајфајзен банке, тел. 065/513-897

Продајем кућу П+1 у Новој вароши, може замјена за мањи стан, цијена 290.000 КМ, тел.051/306-400, 065/522-838

Продајем у Трну нову монтажну кућу 60 м², на плацу 420 м², цијена 45.000 КМ, може замјена за аутомобил до 8.000 КМ, тел.051/306-400, 065/522-838

Продајем кућу у Бањалуци По+П+М, Лазарево, код Перлувовог гробља, у приземљу пословни простор,изнад стамбени, у дворишту мала кућа, двије гараже, висине 3,5 м², плус плац за кућу, тел.051/306-400, 065/522-838

Продајем у Бањалуци на Петрићевцу кућу приземницу са дворишном мањом кућом, 800 м² плаца, цијена 159.000 КМ, тел.051/306-400, 065/522-838

Продајем у Бањалуци, недовршену кућу П+1, насеље Побрђе, 380 м² плаца, цијена 136.000 КМ, тел.051/306-400, 065/522-838

Продајем пословну кућу у Новој вароши, 450 м² пословног простора на три нивоа, у цијену примам мање некретнине уз доплату, тел.051/306-400, 065/522-838

Продајем кућу у Драгочају, По+П+М, 731 м² плац, 250 м удаљено од школе према селу Градина, 85.000 КМ, може замјена за стан или аутомобил уз доплату, тел.051/306-400, 065/522-838

Продајем кућу По+П+1 са два трособна стана и пословним простором од 24 м², уређен врт, на плацу од 350 м², ул. Раде Врањешевић, Борик, повољно, тел. 051/316-955, 065/524-505

Продајем кућу П+1, два трособна стана, један двособан, гаража, остава, у одличном стању, на плацу од 617 м², ул. Дујке Комљеновића, хитно, 165.000 КМ, тел. 051/316-955, 065/524-505

Продајем нову кућу П+М, плац од 477 м², трособан стан, гаража, комплет намјештена, ул. Новака Пивашевића, тел. 051/316-955, 065/524-505

Продајем комплет реновирану кућу, приземље 100 м², струја, вода, воћњак, на плацу од 567 м², ул. Косте Војиновића, 89.000 КМ, тел. 051/316-955, 065/524-505

Продајем кућу П+1 10x10 м, два трособна стана + једнособан + двије гарсоњере + двије гараже, плац 383 м², у одличном стању, ул. Српских пилота, Нова варош, цијена по договору, тел. 051/316-955, 065/524-505

Продајем кућу на обали Врбаса, подрум, два трособна стана, двије гараже, на плацу 485 м², ул. Рашка, у одличном стању, цијена по договору, тел. 051/316-955, 065/524-505

Продајем луксузну породичну кућу од 300 м², у близини центра Бањалуке. Четири стана величине од 35 до 55 м², један стан од 75 м², три затворене гараже, једна гаража отворена, двије велике ауто-надстрешнице, окућница 800 м², тел. 065/526-426

Продајем кућу приземницу, ул. Милана Топлице - Бањалука, плац 564 м², цијена 98.000 КМ, тел. 065/526-687

Продајем кућу 70 м², са 6.000 м² земље у Поткозарју (Ивањска) поред пута Бањалука - Приједор, цијена 29.750 КМ, тел. 065/526-687

Продајем кућу у Дракулићу, 150 м², плац 1.080 м², плус гаража, цијена 155.000 КМ, тел. 065/526-687

Продајем кућу 450 м², у Рамићима, са намјештајем, све сређено, квалитетна градња, увозни материјали, цијена 299.800 КМ, тел. 065/526-687

Продајем кућу 150 м² са 3.600 м² плаца, ул.Благоја Поровића Залужани, изузетно сређена са гаражом и помоћним објектом, цијена 250.000 КМ, тел. 065/526-687

Продајем или мијењам усељиву кућу у Бањалуци за стан уз доплату, тел. 051/463-932, 065/528-247

Продајем кућу у улици Књаза Милоша 39, Лазарево. Приземље продајни простор од 100 м², спрат канцеларијски простор од 110 м², други спрат стан од 110 м², на плацу од 1.000 м², дозвољена градња нове куће истих димензија, тел. 065/529-471

Продајем двије старе храстове маљазге - кукурузана и кућу ригловану, зидана седром, два стабла липе и два стабла ораха, тел. 065/544-079

Бањалука - Драгочај продајем кућу 9,5x8,5 м са пратећим објектима, око 1.300 м од школе у Драгочају, са седам дунума земље, струја, вода, асфалт, цијена 65.000 КМ, тел. 065/569-294

Продајем старију кућу са пратећим објектима, Рамићи, Бањалука, са 19 дунума земље и седам дунума шуме, струја, вода, асфалт, цијена 180.000 КМ, тел. 065/569-294

Бањалука-Рамићи, продајем нову кућу приземницу, комплетно завршену, бруто површина 98 м² + гаража 20 м², са папирима, грађевинска дозвола, употребна дозвола, укњижена, струја, вода, канализација, асфалт, улична расвјета, централно гријање, тел. 065/569-294

Бањалука, Драгочај, продајем кућу са осам дунума земље, цијена 35.000 КМ, струја и властита вода, асфалт, тел. 065/569-294

Продајем кућу у центру Бањалуке са папирима за градњу пословно-стамбене зграде По+П+4 бруто П 1670 м², тел. 065/581-549

Продајем кућу у Трну 9x10 м² са 500 м² окућнице, може и замјена за стан уз доплату, тел. 065/601-772

Продајем кућу и пропратне објекте са 2.000 м² у Бошковићима, тел. 065/601-772

Продајем започету кућу у Куљанима код "Паж" кафане, тачно иза касарне у Залужанима, има 300 м² окућнице, уредни папири, повољно, тел. 065/601-772

Продајем кућу у Челинцу, насеље Опсјечко, 11x11 м, плац 1.885 м², тел. 065/601-772

Продајем кућу у Приједору, приземница са подрумом, воћњак 1.800 м², 3 км од центра, дозвола, 1/1 власник, све комуналије, одмах усељиво, тел. 065/609-939

Продајем кућу на Петрићевцу код школе 10x6 са два стана, 30.000 евра, тел. 065/630-561

Продајем двије тотално саниране куће, гаража, ограђено, са плацем од 3.500 квадрата, близина петље, асфалт до куће, струја, вода, одмах усељиво у улици Благоја Паровића, тел. 065/636-545

Продајем кућу на спрат са два стана по 80 м², одвојени улази, с двориштем, гаражом, почетак улице Јовице Савиновића или мијењам за мањи стан уз договор, хитно и повољно, тел. 065/636-545

Продајем кућу, 50 м² стамбеног простора, санирана, са двориштем 120 м², у улици Гаврила Принципа. Хитно, тел. 065/636-545

Продајем кућу на спрат са поткровљем, плус 420 м² земљишта, може и замјена за мањи стан до 40 м² уз надокнаду, у Лакташима, Солунска 7, тел. 065/650-512

Продајем кућу, 86 м², са окућницом од 890 м² и дворишним објектом од 28 м², ул. Вида Нježића, тел. 051/424-979, 065/683-440

Продајем више кућа на различитим локацијама у Бањалуци, тел. 051/424-979, 065/683-440

Продајем у Бањалуци кућу са два трособна стана, плац 1.600 м², тел. 065/698-012

Продајем у Бањалуци кућу шири центар П+1, преко пута "Конзума", тел. 065/698-012

Продајем у Новој вароши кућу са угоститељским објектом П+1, плац 400 м², тел. 065/698-012

Продајем кућу П+1 у Дервишима, Бањалука, 370 м² плаца,

стара градишка цеста, тел. 065/698-012

Продајем кућу, прелаз Трн - Јаблан, приземница са плацем од 830 м², са централним гријањем, тел. 065/698-012

Продајем у Бањалуци, на Старчевици, старију кућу са плацем од 827 м², ул. Слободана Дубочанина, тел. 065/698-012

Продајем кућу са два стана, два пословна простора, централним гријањем, гаражом, котловницом, на 700 м² плаца, може замјена за мањи стан уз доплату, С. Милановац, тел. 051/461-480, 065/701-824

Продајем кућу на два спрата 10x12 м, у ул. Ђорђа Јоветића бр. 12 и окућницу од 630 м² земље, све 1/1, тел. 065/711-965

Продајем кућу са земљиштем на путу Бањалука - Јајце, мјесто Рекавице, 700 м од главног пута, уредни папири или мијењам за стан у Бањалуци, тел. 065/711-965

Продајем у Лазареву код "Јелшинграда" породичну кућу на плацу од 760 м², тел. 065/733-555

Продајем врло повољно у Лазареву, иза "Витаминке", породичну кућу на плацу од 500 м², тел. 065/733-555

Продајем у Залужанима двије породичне куће на парцели од 3.000 м², тел. 065/733-555

Продајем у Обилићеву код "Ардора" породичну кућу са два стана и окућницом 520 м², тел. 065/733-555

Продајем у Новој вароши кућу на плацу 250 м², на плацу се налази стара кућа, тел. 065/733-555

Продајем у Горњим Подградцима породичну кућу, 110 м², на плацу од 1.000 м², тел. 065/733-555

Продајем кућу у Прњавору, ул. Гаврила Принципа 26, П+П+С, централно гријање, кабловска, интернет, двије терасе, виноград, може замјена за Бањалуку или приморје, тел. 051/436-711, 065/751-072

Продајем стамбено-пословну кућу, повољна цијена, папири уредни, на главној улици, тел. 065/753-267

Продајем породичну кућу у Трну, на старом путу, преко пута фирме "Дукат", тел. 065/766-865

Бањалука, изнад транзита код Дома "Рада Врањешевић", на плацу 500 м², старија мања кућа 45 м², дозвољена градња, сви прикључци, асфалт, власник 1/1, цијена 52.000 КМ, тел. 065/785-021

Продајем кућу у Друговићима и 5.000 м² земље на путу Клашнице - Прњавор, уз асфалт, цијена 25.000 КМ, тел. 065/788-215

Продајем кућу у Дебељацима, нова градња, 7x8, дунум и по земље, двије воде, изворска и градска, штала 6x3, сушница 2,5x2,5. Цијена 52.000 КМ, тел. 065/824-516

Продајем кућу, 75 м², и гаражу у селу Гомјеница код Приједора, близу ријеке Сане, не плави, повољно, тел. 051/214-555, 065/868-941

Продајем кућу на спрат, одмах усељива, уз улицу, према Чардачанима, тел. 051/255-673, 065/895-971

Продајем старију кућу са окућницом и шумом, вода, струја, телефон, 7.000 м² земље и шуме са уредним папирима, повољно, два км од Лакташа,у лаз са асфалта, тел. 065/907-802

Продајем кућу на плацу од 1.000 м² са грађевинским плацем од 500 м² у насељу Ада, звати послије 17 часова, тел. 065/197-811, 065/912-746

Продајем кућу у улици Браће Кукрика у Бањалуци или мијењам за стан по договору, тел. 065/912-746

Продајем кућу, усељива, плац 1.500 м², асфалт, вода, струја, телефон, ограђено, нешто воћа, цијена 15.000 евра, Поткозарје, тел. 065/779-102, 065/918-761

Продајем кућу у Гламочанима са окућницом 40.000 м², одмах усељива, може замјена за стан у Бањалуци, тел. 065/920-111

Продајем кућу са пратећим објектом са четири дунума земље, струја, градска вода, телефон, асфалт, Маглајани, Лакташи, цијена 50.000 КМ, тел. 065/922-225

Продајем или мијењам усељиву кућу у Бањалуци, може замјена за стан уз договор, тел. 051/463-932, 065/972-569

Продајем кућу под кровом, 10x9 м, П+1, на 3.650 м² земљишта, уз асфалт, два километра од александровачке петље, тел. 065/979-003

Продајем или мијењам за стан у Бањалуци кућу у Чокорским пољима, тел. 066/045-567

Продајем кућу са пословним простором, легализована, 422 м² земље, 1/1, са дозволом, Мишин Хан, тел. 066/063-560

Продајем започету кућу у Кулјанима, 9x10 м² до прве плоче и 300 м² окућнице, тел. 066/130-333

Продајем или мијењам за стан кућу, 9x10 м, на Петрићевцу, ул. Његошева, мали пословни простор од 30 м², мали стан од 45 м², на спрату стан од 80 м², гријање, плац 500 м², кућа је поред пута, тел. 066/130-333

Продајем кућу са имањем од 2.000 м² у Бошковићима, кућа је 100 м од главног пута, тел. 066/130-333

Продајем или мијењам за стан кућу у Трну на главном путу, кућа је са 500 м² плаца, има пословни простор који ради, тел. 066/130-333

Продајем усељиву нову кућу 14x10 м на плацу 800 м², Трн, врло повољно, тел. 066/132-758

Продајем кућу, добра локација, у близини рафтинг клуба у Карановцу, тел. 066/242-918

Продајем кућу П+М у Шушњарима, 1.000 м² плац, 80.000 КМ, може замјена за стан, тел. 066/280-130

Продајем кућу спратницу П+1+М крај главне цесте преко пута "Конзума", плац 1.000 м², 165.000 КМ, тел. 066/280-130

Продајем већу кућу у центру Слатине испод хотела, 120.000 КМ, тел. 066/280-130

Продајем кућу са више станова дијелом намјештени, подрумом, гаражом, на врло атрактивном мјесту у Лазареву преко пута "Зоки комерца", тел. 066/292-575

Продајем кућу на спрат 9x10 м, у Великом Блашку, намјештену, са помоћним објектима на 1.000 м², одмах усељива, папири уредни, тел. 066/342-405

Продајем стару сеоску кућу и тениски терен у Надању код Новог Сада, цијена 11.000 евра, тел. 066/395-712

Продајем мању кућу у Врбањи, близу џамије, са високим поткровљем, доњи дио реновиран, усељив, окућница око 200 м², цијена 65.000 КМ, тел. 066/416-078

Продајем кућу у Пионирској улици, 220 м², покривено, недовршено, 2.300 м² земље, 1/2, није легализовано, тел. 066/416-078

Продајем кућу на магистралном путу Градишка - Бањалука у Ровинама, реновирана, површине око 138 м² на три етаже (са централним гријањем, градским водоводом, телефоном, кабловском и интернетом, двориште око 1.034 м² плус помоћна зграда, тел. 065/657-490, 066/416-762

Продајем половину недовршеног дуплекса, вертикално дијељен, 220 м², изнад тениских терена "Тополино", уредни папири, 180.000 КМ, тел. 066/461-376

Продајем кућу у улици Саве Коваћевића 22, Борик, тел. 066/530-095

Продајем кућу на Старчевици, 140 м² стамбеног простора + подрум или мијењам за двособан стан уз доплату, тел. 066/638-967

Продајем кућу приземницу, воћњак, земља и шума, све на 12 дунума, повољно, 25.000 КМ фиксно, Вуковић, Мишин Хан, тел. 066/675-183

Продајем кућу 9x8 м на плацу од 724 м², ул. Душана и Владе Копање 28 А, Лауш, цијена 51.000 КМ, тел. 066/675-783

Продајем кућу у Кумбору са погледом на море, 1.000 м од плаже, По+П+1+М, плац 1.000 м² под воћем, цијена 400.000 евра, тел. 066/687-372

Продајем кућу у Лакташима преко пута "Центрума", 160 м² стамбеног и 60 м² пословног простора са подрумом и пратећим објектима, воћем на 1.000 м², тел. 066/704-295

## ЗАМЈЕНА

Мијењам пословну кућу у центру Бањалуке, П+М, око 300 м² пословног простора на 330 м² плаца, могућност грађења зграде по регулационом плану, тел. 065/522-838

Продајем или мијењам кућу на Црногорском приморју за стан у Бањалуци уз договор, тел. 051/463-932, 065/528-247

Мијењам или продајем кућу у Бихаћу за Бањалуку, 10x15, приземље, спрат, поткровље, тел. 065/911-133, 052/236-210, 065/598-652

Мијењам кућу на Црногорском приморју за стан у Бањалуци уз договор, тел. 065/528-247, 065/972-569

Мијењам кућу на магистралном путу Градишка - Бањалука у Ровинама, реновирана, површине око 138 м² на три етаже, двориште око 1.034 м² плус помоћна зграда за двособан/трособан стан у Бањалуци, тел. 065/657-490, 066/416-762

## ИЗДАВАЊЕ

Повољно издајем приземље куће на Петрићевцу, ул. Раде Кондића 11, Бањалука, тел. 065/028-188

Издајем потпуно намјештену кућу у близини кампуса, тел. 065/417-215

Издајем мању кућу од 48 м², Обилићево, иза пекаре "Клас", погодна за два студента или брачни пар, тел. 051/420-190, 065/510-196

Издајем кућу за становање у Рамићима, близу жељезничке станице, тел. 065/528-831

Издајем ненамјештену или намјештену кућу, шест километара од центра, телефон, интернет, кабловска, ул. Завалска бб, тел. 051/272-063, 066/150-713

## ПОТРАЖЊА

Тражим кућу на чување, уз плаћање режија, Бањалука и околина, тел. 065/778-014

Тражим кућу или стан на чување, сама особа, плаћање режија, тел. 065/948-022

Брачни пар тражи намјештен стан или кућу, ближе центру, само позиви, тел. 066/656-946

# ВИКЕНДИЦЕ

## ПРОДАЈА

Продајем викендицу и 2.500 м² земље, удаљена од центра Бањалуке 10 КМ, Пријечани, тел. 051/227-550

Продајем викендицу са гаражом и шест дунума плаца у селу Мркаљи, близу Будимлић Јапре, поред ријеке Јапре; тел. 051/465-797, 065/321-223

Продајем викендицу, четири дунума земље са воћем, тел. 065/382-379

Продајем викендицу у Слатини, Мало Блашко, тел. 065/512-708

Продајем усељиву, незавршену викенд кућу око 150 м², са воћњаком, површине 1.400 м², папири 1/1, кућа легализована, тел. 065/512-782

Продајем викендицу П+1, 100 м², вода, струја, воћњак на плацу 4.563 м², ново, горња Бистрица, може замјена за стан у Бањалуци, тел. 051/316-955, 065/524-505

Продајем викендицу 48 м², у Мишином Хану, на плацу 4.500 м², са воћњаком, цијена 29.800 КМ, тел. 065/526-687

Продајем викендицу у Малом Блашку, 1.500 м² земље са воћњаком, вода, струја, асфалт скроз до викендице, тел. 065/564-258

Продајем викендицу, насеље Липовац, ул. Гаваничка бб, 6x7 м, усељива, са 1.000 м² земље, све под воћем, горње Мотике, тел. 065/601-772

Продајем викендицу 5,5x6,5 м у Дракулићу и 2.000 м² земље, ул. 7. фебруара, тел. 065/601-772

Продајем викендицу и 1.500 м² плаца (воћњак) у Ријечанима код Лакташа са грађевинском и урбанистичком дозволом, папири 1/1 уредни, хитно, тел. 065/636-545

Продајем викендицу на Чокорским пољима, близу коњичког клуба, са двије парцеле, 2.351 м² земљишта, тел. 051/424-979, 065/683-440

Продајем већу викендицу у Шушњарима са четири дунума воћњака, тел. 065/797-368

Продајем викендицу - кућу у Шушњарима са пет дунума баште - земље, тел. 065/797-368

Продајем или мијењам за Бањалуку, недовршену викендицу на Јахорини, Ски-центар Дворишта, плац 500 м², покривена, вода, струја, папири уредни, власништво 1/1, тел. 065/837-592

Продајем викендицу 5,5x6,5 м и 1.000 м² плаца, шести километар од града, насеље Липовац, тел. 066/130-333

Продајем викендицу и дунум и по земље под воћем, горња Бистрица, струја, вода, усељива одмах, тел. 066/547-303

Продајем викендицу у Челинцу горњем са воћњаком, цијена повољна, тел. 064/4600-133, 066/666-232

Продајем викенд кућу, 42 м², два дунума земље, воће, базен кишнице, све у огради, Алексићи-Лакташи, тел. 051/457-103, 066/683-034

Продајем викендицу, 970 м² земље, код бање Слатина, 600 м према цркви, асфалтни пут, струја, вода, телефон, грађевинска дозвола, 1/1, тел. 066/939-992

## ИЗДАВАЊЕ

Издајем викендицу у Кнежеву, четири лежаја, седам дана 200 КМ, тел. 065/811-058

# СТАНОВИ

## ПРОДАЈА

Продајем стан, 70 м², у центру града или мијењам за мањи уз доплату, тел. 051/305-604

Продајем или мијењам четворособан стан у ужем центру Сарајева за већи двособан у Бањалуци, све остало по договору, звати од 16 до 19 часова, тел. 051/318-028

MEDICCARE
Zdravstvena ustanova
SPECIJALISTIČKI CENTAR
Ambulanta Banja Luka
Adresa: Karađorđeva br. 2
( objekat "Energomonta")
Telefon: +387 (0)51 300 466
Fax : +387 (0)51 224 661
Email: mediccare@yahoo.com

Zdrastvena ustanova Mediccare Vam pruža usluge iz domena:
• Ambulanta porodične medicine
• Ginekološka ambulanta
• Neurološka ambulanta
• Kardiološka ambulanta
• Gastroenterološka ambulanta
• Endokrinološka ambulanta
• Pulmološka ambulanta
• Reumatološka ambulanta
• Hiruška ambulanta
• Ambulanta za bolesti dojke
• Laboratorija
• Program mršavljenja
• Patohistološka laboratorija
Radimo sklerozaciju vena

Продајем једнособан стан, 34 м², први спрат ул. Спасовданска 11а, Источно Сарајево, тел. 062/672-838

Продајем велики луксузно опремљен трособан стан 98 м², ул. Гундулићева 72, поткровље, три собе, купатило, остава, клима, централно гријање, паркинг, уредна документација, грађен 2006. год, одмах усељив, Бањалука, тел. 00464029614, 063/944-034

Продајем једнособан стан у Кнежеву, повољно, тел. 065/055-317

Продајем стан једнособан 41 м², на првом спрату, у Лазареву код Бинга, тел. 065/091-858

Продајем стан једнособан, 30 м², Бањалука, зграда код Поште, Обилићево или мијењам за стан или пословни простор у Травнику, тел. 065/166-366

Продајем једнособан и двособан стан у Београду, насеље Борча, новоградња, тел. 051/252-753, 065/218-101

Продајем стан 54 м² папири чисти, власништво 1/1, стан је новије градње са властитим гријањем зграде, тел. 051/218-556, 065/228-427

Продајем трособан стан у Борику (92 м²) или мијењам за двособан, тел. 065/262-917

Продајем повољно трособан стан у центру града, 86 м², први спрат, тел. 065/277-647

Продајем стан, 48 м², у Обилићеву, сниран, може замјена за Београд, тел. 066/460-825, 065/333-603

Продајем стан са три балкона, површине 100 м², код Економске школе. Стан је потпуно реновиран, посједује подрум, тел. 065/433-063

Продајем двособан стан 58 м² у Борику, ул. Мајке Кнежопољке 10, одличан распоред просторија, тел. 065/452-838

Продајем стан, 40 м², Игало - Црна Гора, тел. 065/457-403

Продајем стан, 94 м², други спрат, ул. Меше Селимовића 7, преко пута мотела "Идеја", центар, иза СУП-а, цијена 1.750 КМ/м², тел. 065/935-191, 065/473-319

Продајем или мијењам трособан стан, 86 м², могу два мања или један мањи уз доплату, Обилићево, Бањалука, тел. 065/477-677

Продајем једнособан стан, 38 м², насеље Сунце, жута фасадна цигла, трећи спрат, тел. 065/492-023

Продајем стан, 85 м², Симеуна Ђака 15, Бањалука, тел. 065/514-419

Продајем шестособан стан, 135 м², двоетажни, други и трећи спрат, гаража 18 м², ужи центар, стари шопинг центар, тел. 051/316-955, 065/524-505

Продајем трособан новији стан, 79 м², четврти спрат, са уграђеном кухињом и плакарима, ул. Михајла Пупина, центар, повољно, тел. 051/316-955, 065/524-505

Продајем трособан стан, 77 м², трећи спрат, ул. Јована Јанчића, Старчевица, цијена 1.150 КМ/м², хитно, тел. 051/316-955, 065/524-505

Продајем двособне станове од 46 и 55 м², Нови Борик, 1.800 КМ/м² са ПДВ-ом, тел. 051/316-955, 065/524-505

Продајем двособан стан, 55 м², трећи спрат, ул. Косовке дјевојке, Старчевица, цијена 1.400 КМ/м², тел. 051/316-955, 065/524-505

Продајем двособан стан, 58 м², четврти спрат, реновиран, ул. Раде Врањешевић, Борик, повољно, тел. 051/316-955, 065/524-505

Продајем нов усељив трособан стан, 77 м², други спрат, ул. Краља Алфонса, центар, тел. 051/316-955, 065/524-505

Продајем станове 34 м² и 37 м² у изградњи, ул. Карађорђева, код "Сирана", тел. 051/316-955, 065/524-505

Продајем нов усељив трособан стан, 75 м², први спрат, плус гаража 20 м², плус остава два м², ул. Милана Стевиловића, Росуље, повољно, тел. 051/316-955, 065/524-505

Продајем трособан стан, 77 м², у солидном стању, ул. Реље Крилатице, Борик, цијена 1.250 КМ/м², тел. 051/316-955, 065/524-505

Продајем четворособан стан, 100 м², први спрат, ул. Паве Радана, са паркинг мјестом, Нова варош, цијена 130.000 КМ, тел. 051/316-955, 065/524-505

Продајем нов трособан стан, укњижен, 70 м², први спрат, усељив, ул. Дујке Комљеновића, цијена 1.400 КМ/м², тел. 051/316-955, 065/524-505

Продајем нов трособан стан, 140 м², на трећем спрату, преко пута парка "Младен Стојановић", тел. 065/526-426

Продајем двособан стан од 51,44 м², нов, усељив повољно, улица Анке Дракулић, тел. 065/526-426

Продајем двособан стан 46 м², у црвеним зградама, трећи спрат, није реновиран, у добром стању, цијена 92.000 КМ, тел. 065/526-687

Продајем двособан стан, 58 м²+30 м² гарсоњера, приземље у Росуљама, авијатичарске зграде, цијена 115.700 КМ, тел. 065/526-687

Продајем трособан стан 78 м² у Росуљама, црвене зграде, први спрат, није реновиран, у добром стању, цијена 159.500 КМ, тел. 065/526-687

Продајем једнособан стан 56 м², насеље Мјесец - Бањалука, цијена 98.000 КМ, тел. 065/526-687

Продајем стан, приземље 54 м², тераса 20 м², метална гаража, ул. Стојана Јанковића бр. 198, Лазарево, код касарне, цијена 950 КМ/м², тел. 065/526-965

Продајем или мијењам за Бањалуку, двоипособан стан 70 м² у Добрињи 4, Сарајево, БиХ, или мијењам за Бањалуку, одличан, тел. 065/531-652

Бањалука, ул. Романијска, продајем трособан стан, четврти спрат, 67 м², нема лифт, цијена 1.530 КМ/м², тел. 065/569-294

Продајем усељив стан, 49 м², ул. Душка Кошчице, други спрат, паркинг, тиха локација, тел. 065/681-101, 065/587-598

Продајем трособан стан, први спрат, насеље Сунце, сниран, тел. 065/601-772

Продајем стан 75 м², трособан, ул. Јована Јанчића 8, поткровље, ново, уређено, тел. 065/601-772

Продајем стан, 60 м², пети спрат, на Булевару, тел. 065/601-772

Продајем стан, 45 м² и 4 м² шупа, новоградња код "Тропика", четврти спрат, полунамјештен, цијена 95.000 КМ, тел. 065/601-772

Продајем стан 80 м² у Борику, ул. Реље Крилатице, шести спрат, фул сниран, тел. 065/601-772

Продајем стан, 48 м², други спрат, ул. Гаврила Принципа, Обилићево, потпуно сниран, тел. 065/601-772

Продајем стан, 80 м², трећи спрат, у центру код поште, ул. Краља Петра Првог, тел. 065/601-772

Продајем стан, 53 м², ул. Милоша Обилића, седми спрат, небодер, Обилићево, повољно, искључиво за готовину, тел. 065/601-772

Продајем стан у центру Прњавора, 74 м², први спрат, тел. 065/603-637

Продајем апартман на мору, приземље, 30 м², са двориштем, Игало, цијена 35.000 евра, тел. 051/305-585, 065/607-482

Повољно продајем четворособан стан, 100 м², и још 30 м² тавана, 1.300 КМ/м², потпуно намјештен, насеље Росуље, Триве Амелице 41, тел. 065/635-671

Продајем хитно двоипособан стан преко Врбаса, ул. Милоша Обилића, други спрат, лифт, тел. 065/636-545

Продајем хитно двособан стан, ул. Живојина Мишића, Борик, други спрат, лифт, повољно, тел. 065/636-545

Продајем стан 80 м², ул. Косовке дјевојке, хитно, или мијењам за мањи стан уз договор, тел. 065/636-545

Продајем или мијењам за мањи трособан, реновиран двособан стан(48м²), високо приземље, Борик, тел. 065/561-091, 065/671-609

Продајем двособни стан, 70 м², трећи спрат, лифт, етажно гријање, центар Нове вароши, може замјена за мањи или мању кућу, све по договору, тел. 065/682-469

Продајем стан 83 м², кућа ул. Крајишких бригада код "Независних новина"+зидана гаража, са већим паркингом, све потпуно реновирано, тел. 051/424-979, 065/683-440

Продајем реновиран стан, 52 м², ул. Јеврејска, приземље, погодан за пословни простор, као и за становање, тел. 051/424-979, 065/683-440

Продајем нов стан 71 м², ул. Солунска иза старог СУП-а, повољно, тел. 065/685-800

Продајем нов стан у Новом Борику, трећи спрат, 51 м², тел. 065/685-800

Продајем стан у Борику, 72 м², високо приземље, посве реновиран, тип-топ намјештен, тел. 065/685-800

Продајем стан у Борику, 88 м², други спрат, дјелимично реновиран, повољно, тел. 065/685-800

Продајем нов стан 100 м², трећи спрат, код Студентског центра, тел. 065/685-800

Продајем нов стан 70 м², трећи спрат, са гаражом и оставом, Булевар Десанке Максимовић, тел. 065/685-800

Продајем нов стан 40 м², трећи спрат, код Студентског центра, тел. 065/685-800

Продајем у Бањалуци стан, почетак Борика, 64 м², шести спрат, тел. 065/698-012

Продајем стан у Борику, 28 м², четврти спрат, код кампуса, тел. 065/698-012

**Иза Поликлинике, центар, продајем четворособан стан 87 м², три спаваће собе, намјештен или празан, остава 20 м², гаражно мјесто, цијена 2.000 КМ/м²; тел. 051/227-010, 065/720-555**
**Ш 2853 М**

Продајем четворособан стан, 90 м², у центру града, код Музичке школе, тел. 051/227-010, 065/720-555

Продајем стан 50 м², подножје Старчевице, сутерен, повољно, тел. 065/698-012

Продајем стан, 46 м², у насељу Обилићево (Мејдан), стан је у потпуности сниран, градско гријање искључено, али постоји могућност поновног прикључења, приземље, цијена 1.800 КМ/м², тел. 065/706-925

Продајем у потпуности адаптиран једнособан стан код бањалучке Гимназије, површине 40 м², на трећем спрату, тел. 065/706-925

Продајем трособан стан 88 м², трећи спрат, у Обилићеву, близу Градског моста, тел. 065/733-555

Продајем двособан стан 56 м², на Чаирама, Кочићев вијенац, ул. Анђе Кнежевић 13, Бањалука, тел. 065/774-103

Продајем или мијењам двособан стан 58 м², високо приземље, сниран, преко пута Хитне помоћи, 051/212-635, 065/785-878

Насеље Степе Степановића, тачније иза студентског дома, стан површине 44 м² на другом спрату. Цијена 105.000 КМ, тел. 065/803-909

Продајем двособан стан од 57 м² у Борику или мијењам за мањи, повољно, тел. 051/255-715, 065/823-034

Продајем двособан стан, 62 м², ул. Ђуре Ђаковића 24, четврти спрат, лифт, реновиран, одмах усељив, тел. 065/896-766

Продајем стан у Борику од 58 м² са подрумском оставом. Стан се састоји од великог дневног боравка са кухињом, двије спаваће собе, два балкона и купатила. У близини стана су школа и вртић, цијена на упит, тел. 065/926-003

Продајем стан 49 м² са гаражом у Вилусима код основне школе, општина Градишка, тел. 065/567-581, 066/026-908

Продајем или мијењам за гарсоњеру уз доплату двособан стан реновиран и срећен, осми спрат, лифт, Борик, цијена 1.950 КМ/м², тел. 066/067-617

Продајем стан, 48 м², у Обилићеву, други спрат, ул. Гаврила Принципа, стан потпуно сниран, тел. 066/130-333

Продајем стан, 80 м², у Борику, ул. Реље Крилатице, пети спрат, потпуно реновиран, тел. 066/130-333

Продајем два нова једнособна стана, сваки има спаваћу собу, дневне боравке са нишама и оставама и WC-ом, цијена по стану 47.000 КМ, Обилићево, тел. 066/130-708

Продајем нов трособан стан, 92 м², са балконом, централним гријањем и климом, 117.000 КМ, Обилићево, тел. 066/130-708

Продајем стан и зидану гаражу у Грахову, тел. 051/214-443, 066/134-788

Продајем намјештен стан 39 м², плус пословни простор, ул. Краља Петра Другог бр. 43, црвене зграде, тел. 051/436-009, 066/174-978

Продајем једноипособан стан 49 м², у центру код ОШ "Иво Андрић", тел. 066/205-505

Продајем новији трособан стан 83 м² у Алеји св. Саве преко пута Хипо банке, зграда стара 15 година, тел. 066/205-505

Продајем салонски трособан стан 83 м², Алеја св. Саве, високи плафони, реновирано купатило, тел. 066/205-505

Продајем викендицу у Малом Блашку код Слатине у близини главног пута, има два пластеника, 45.000 КМ, тел. 066/280-130

Продајем у Шарговцу мању викендицу на 1.500 м$^2$ земљишта у близини нове цркве, 45.000 КМ, тел. 066/280-130

Продајем нов једнособан стан 48 м$^2$, приземље, 87.000 КМ, у близини "Јувенте" на Лаушу, тел. 066/280-130

Продајем стан 58 м$^2$ трособан, Борик, четврти спрат, реновиран, 88.000 КМ, тел. 066/280-130

Продајем двособан стан, 46 м$^2$, без гријања, Обилићево, тел. 066/337-432

Продајем једнособан стан 34 м$^2$ у Карађорђевој 386, 1/1, новоградња, 30.000 евра, тел. 066/416-078

Продајем двоипособан стан у Врбањи, центар, реновиран, 170 м$^2$ двориште, 400 м$^2$ баште, 950.000 КМ, тел. 066/416-078

Продајем стан 76 м$^2$, зграда Пентагон, четврти спрат, тел. 066/422-346

Продајем двособан стан, папири уредни, 1/1, два ходника, стан сунчан, паркинг, апотека, амбланта, продавница, све у близини стана, тел. 066/499-673

Продајем трособан стан 75 м$^2$ у Борику, трећи спрат, лифт, тел. 066/680-522

Продајем двоипособан стан од 72 м$^2$ у центру Српца, пјешачка зона, први спрат, реновиран, централно гријање, клима, интернет, остава у приземљу, могућа замјена за два мања стана у Бањалуци, Лакташима или Српцу, тел. 066/684-880

Продајем двособан стан 62 м$^2$, четврти спрат, има лифт, реновиран, Кочићев вијенац, тел. 066/687-372

Продајем четвороособан стан 96 м$^2$, трећи спрат, у центру код Гимназије, тел. 066/687-372

Једнособан стан 42 м$^2$, трећи спрат, Нова варош, тел. 066/687-372

Продајем двособан стан, 64 м$^2$, четврти спрат, Борик, тел. 066/687-372

Продајем једнособан стан, 49 м$^2$, други спрат, Кочићев вијенац, тел. 066/687-372

Продајем двособан стан, 64 м$^2$, први спрат, Старчевица, тел. 066/687-372

Продајем трособан стан, 78 м$^2$, трећи спрат, Обилићево, тел. 066/687-372

Продајем четвороособан стан, 101 м$^2$, трећи спрат, центар, тел. 066/687-372

Продајем трособан стан 76 м$^2$, други спрат, новоградња, центар, тел. 066/687-372

Продајем једнособан стан 40 м$^2$ у стамбеној згради на Колима, цијена 45.000 КМ, тел. 066/940-336

Продајем стан 76 КМ у Пентагон згради, четврти спрат, тел. 066/949-127

## КУПОВИНА

Купујем стан у Бањалуци, ближе центру, приземље, тел. 063/488-740

Купујем мањи двособан стан око 50 м$^2$ у Бањалуци, ближе центру, звати послије 17 часова, тел. 065/440-714

Купујем једнособан и двособан стан у Бањалуци, тел. 065/497-846

Купујем стан од око 60 м$^2$ у Бањалуци, по могућности двије спаваће собе, тел. 065/601-288

Купујем мањи стан на Старчевици, високо приземље, плаћам готовином, тел. 065/601-772

Купујем стан преко 55 м$^2$ да има двије спаваће собе у Бањалуци, тел. 065/383-574, 065/667-357

Купујем стан у центру од 70 до 77 м$^2$, први или други спрат, са двије спаваће собе и купатилом са одвојеним WC-ом, хитно, плаћање готовином, тел. 065/685-800

Купујем стан до 50.000 КМ, тел. 065/764-846

Купујем једнособан стан у Бањалуци, центар, Нова варош, готовина, без посредника, тел. 065/807-207

Купујем новији стан у центру Бањалуке, тел. 066/280-130

Купујем стан у Бечу у замјену дајем некретнине у Бањалуци, тел. 066/280-130

Купујем мањи стан у Бањалуци, ближе центру, тел. 066/939-995

## ЗАМЈЕНА

Мијењам стан новије градње, 54 м$^2$, четврти спрат, без лифта, за стан са лифтом, може мањи и већи од 54 м$^2$, уз доплату, тел. 051/218-556, 065/228-427

Мијењам стан 45 м$^2$ и викендицу у Слатини, власништво 1/1, за већи са лифтом ниже спратности уз доплату, а може и за мањи са лифтом ниже спратности уз договор, тел. 051/218-556, 065/228-427

Мијењам стан од 40 м$^2$, новија градња, први спрат, за већи стан у центру, тел. 065/544-079

Мијењам двоипособан комфоран стан, намјештен, с централним гријањем, противпровална врата, у центру Бањалуке за кућу, стан, викендицу на мору - Хрватско приморје, тел. 065/636-545

Мијењам трособан стан, 86 м$^2$, први спрат, у Борику за једнособан стан, први спрат, уз договор, тел. 051/253-751, 065/656-632

Мијењам двособан стан у Панчеву, 58 м$^2$, сличан у Бањалуци, тел. 065/788-215

Мијењам двособан реновиран стан у ужем центру Сарајева за одговарајуће у Источном Сарајеву или Палама, тел. 065/809-718

Мијењам трособан комфоран стан 83 м$^2$ за једнособан уз договор и доплату, тел. 065/922-749

Мијењам једнособан стан 36 м$^2$ у Борику за већи 50-60 м$^2$ на Лаушу или насеље Сунце уз доплату, тел. 066/282-663

## ИЗДАВАЊЕ

Издајем гарсоњеру, Кочићев вијенац, 150 КМ једна особа, 200 КМ двије особе, тел. 066/093-105

Издајем стан, 75 м$^2$, ул. Николе Бокана 8А, посебан улаз, централно гријање, аларм, клима, паркинг, зеленило, тел. 051/214-901

Издајем намјештен једнособан стан, 38 м$^2$, насеље Анте Јакића код Хитне помоћи, тел. 065/166-366, 051/217-278

Од 1. јануара издајем студенту стан у Борику, близу кампуса, тел. 051/255-425

Издајем једнособан намјештен стан, приземље куће, Лауш, тел. 051/281-218

Издајем двособан празан стан код ТАС-а, тел. 051/305-718

Издајем двособан стан у кући, празан, посебан улаз, телефон, струја, тел. 051/308-415

Издајем једнособан намјештен или празан стан, кабловска, паркинг, посебан улаз Мајевичка улица 42, тел. 051/355-043

Издајем гарсоњеру, намјештену, на спрату куће, посебан улаз, паркинг, кабловска, близу "Фортуне", жуте зграде, Мајавичка 42, до школе пет минута, тел. 051/355-043

Издајем једнособан стан, паркинг, струја и вода посебно, Лазарево, тел. 051/371-166

У центру Приједора издајем трособан намјештен стан са централним гријањем и посебним улазом, тел. 065/448-625, 052/231-626

Издајем једнособан намјештен стан, посебан улаз, дворишна, ул. Дрварска 2, 150 КМ, тел. 063/320-389

Издајем стан, цијели спрат куће или посебно собе ђацима, студентима или запосленим особама, намјештено, посебан улаз, кабловска телевизија, интернет, клима, ул. Крајишких бригада 165, 10 минута од центра града, тел. 063/696-003

Издајем једнособан стан у Бањалуци, тел. 064/423-7504

Издајем трособан стан, намјештен, ул. Јована Цвијића 45 (Хисета), спрат куће, нова градња, тел. 065/023-467

Издајем двособан намјештен стан у Лоркином насељу, тел. 065/055-173

Издајем једнособан намјештен стан у приземљу куће у подножју насеље Побрђе, тел.051/462-246, 065/164-983

Издајем намјештен једнособан стан 30 м$^2$, зграда код поште и факултета, Обилићево, тел. 065/166-366

Издајем намјештен једнособан стан 38 м$^2$ код Службе хитне помоћи, насеље Анте Јакића, ул. Симе Матавуља, тел. 051/217-278, 065/166-366

Издајем повољно стан (мања кућа), улица Јовице Савиновића 123, Петрићевац. Намјештен или празан. Гријање у властитој режији. Паркинг за ауто у дворишту. Цијена по договору, тел. 065/230-500

Издајем двије гарсоњере, повољно, за студенте, посебан улаз, тел. 065/231-212

Издајем намјештену гарсоњеру у улици Цара Душана, Трн. Гарсоњера површине 30 м$^2$, цијена 250 КМ, тел. 065/292-108

Издајем једнособан намјештен стан, ул. Дрварска 2, преко пута амбуланте на Лаушу, тел. 065/309-494

Издајем једнособан намјештен са централним гријањем, Лауш, Бањалука, тел. 051/923-173, 065/330-813

Издајем двјема студенткињама гарсоњеру, почетак улице Косте Јарића, подножје Старчевице, тел. 065/331-211

Издајем нов једнособан стан, трећи спрат, Борик, има гријање, близу факултета, близу хрватског конзулата, на дужи период, тел. 065/337-536

Издајем намјештену гарсоњеру у центру града, тел. 065/400-722

Издајем двособан намјештен стан, ул. Јарослава Плецитија 20, код "Пламена", Росуље, Бањалука, тел. 065/437-335

Издајем намјештен, једнособан стан са централним гријањем дјевојкама или момцима, стан је ближе центру, тел. 051/301-022, 065/450-544

Издајем два стана намјештена по 40 м$^2$ у насељу Ада, тел. 065/461-705

Издајем намјештен стан са централним гријањем, посебан улаз, кабловска, wi-fi, ул. Билећка иза "Унион аута" код приједорске петље, цијена 200 КМ, тел. 065/510-511

Издајем намјештену гарсоњеру са централним гријањем у стамбеној згради, ул. Ранка Шипке 78 е, тел. 065/512-881

Издајем намјештен једнособан стан изнад кафе-бара "Интермецо", близу факултета, тел. 065/513-609

Издајем намјештен двособан стан у Борику, Кордунашка 12, Бањалука, тел. 065/514-419

Издајем намјештен дворишни стан, на Лаушу код "Кингса", 150 КМ плус трошкови струје, тел. 065/517-991

Издајем ненамјештено приземље куће, 65 м$^2$, са гаражом, Соколовац 50, тел. 065/481-722, 065/520-952

Издајем мањи намјештен двособан стан са централним гријањем, тел. 065/523-768

Издајем намјештену гарсоњеру са централним гријањем, код "Супер Конзума", "Чајавец", тел. 065/523-768

Издајем двоипособан стан, први спрат у стамбеној згради, повољно, могу и студенти, тел. 065/526-063

Издајем намјештен стан у приватној кући, код "Космоса", тел. 051/463-932, 065/528-247

Издајем запосленим особама намјештен једнособан стан у Борику. Цијена 300 КМ са режијама (гријање, вода, смеће, кабловска, интернет), тел. 065/539-645

Изнајмљујем трособан стан 80 м$^2$ у Борику код "Аква парка", могу и студенти, цијена по договору, тел. 065/561-497

Издајем намјештену гарсоњеру у Новој вароши, тел. 065/580-398

Издајем стан, 49 м$^2$, намјештен, у ул. Душка Кошчице, други спрат, централно, клима, паркинг, тиха локација, тел. 065/587-598

Издајем полунамјештен једнособан стан, ул. Вељке Млађеновића 13, код Катастра, тел. 051/450-176, 065/588-002

Издајем полунамјештен двособан стан са централним гријањем на Лаушу, ул. Влашићка, тел. 065/594-431

Издајем гарсоњеру у стамбеној згради, ул. Врбаски пут, Борик, тел. 065/605-835

Издајем намјештен стан, ул. Милоша Обилића 50, тел. 065/616-966

Издајем једнособан намјештен стан у строгом центру Бањалуке, пословним људима и странцима, централно гријање, кабловска, интернет, лифт, на дужи период, тел. 065/618-241

Издајем намјештену гарсоњеру са централним гријањем, Нова варош, Бањалука, тел. 065/620-595

Издајем намјештен стан 50 м$^2$ са централним гријањем, ул. Војводе Синђелића 46, тел. 065/635-898

Издајем намјештене гарсоњере са гријањем и интернетом, веома повољно, женској особи, за мању помоћ у кући, тел. 051/212-691, 065/636-195

Издајем празан двособан стан, стамбена зграда код Основне школе "Јован Цвијић", ул. Талијанског батаљона Матеоти, хитно, повољно, тел. 065/636-545

Издајем намјештен двособан стан код "Интегралове" пумпе под Старчевицом, ул. I крајишке бригаде НО, хитно и повољно, тел. 065/636-545

Издајем намјештен стан, Степе Степановића, хитно, стамбена зграда, централно гријање, тел. 065/636-545

Издајем на дужи период двособан стан, први спрат, стамбена зграда, централно гријање, Ханиште код "Конзума", тел. 065/636-545

Издајем у строгом центру града намјештен стан, стамбена зграда, лифт, на дужи период, код биоскопа "Козара", ул. Бана Лазаревића, тел. 065/636-545

Издајем тотално сниран двособан празан стан, ул. Краља Петра Првог Карађорђевића, код "Водовода" и "Тропика", тел. 065/636-545

Издајем двособан намјештен стан у Борику у "Титанику" код кампуса на дужи период, ул. Кнежопољска, тел. 065/636-545

Бањалука, Обилићево, ул. Старине Новака 4, издајем нов намјештен једнособан стан 42 м$^2$, тел. 065/667-028

Издајем празан двособан стан, ул. Милоша Обилића, код Зеленог моста, тел. 065/697-716

Издајем луксузно намјештен трособан стан у насељу Старчевица предвиђен на дужи најам. У трошкове режија спадају само струја и гријање, сви остали трошкови су укључени (вода, интернет, кабловска) у цијену од 650 евра, тел. 065/706-925

У бањалучком насељу Лазарево (Буџак) нудимо вам за дужи најам приземље куће, намјештено. Цијена је 400 КМ плус режије, тел. 065/706-925

Издајем двособан стан, ул. Д. Суботића, тел. 065/710-776

Издајем гарсоњеру са кабловском у дворишном објекту у Новој вароши, тел. 065/719-880

Издајем двособан намјештен стан, посебан улаз, врло повољно, Залужани, ул. Ненада Костића бр. 54, тел. 051/385-191, 065/733-467

Издајем гарсоњеру, ул. Васе Пелагића 48, Бањалука, тел. 065/745-647

Издајем студентима стан у згради, Нови Сад, тел. 065/757-877

Издајем намјештен стан за два или три момка, цијена 150 КМ са режијама по особи, централно гријање врло добро, код поште, тел. 065/774-475

Издајем намјештен спрат куће 100 м$^2$ Лауш, тел. 065/781-512

Издајем повољно намјештен стан са централним гријањем, посебан улаз, паркинг мјесто, Петрићевац, цијена 200 КМ, тел. 065/813-108

Издајем стан 40 м$^2$, погодан за студенте, тел. 065/829-608

Издајем двоипособан намјештен стан, спрат куће, посебан улаз, повољно, тел. 063/696-003, 065/833-659

Издајем намјештен спрат куће, на транзиту, код мотела "Камел", близу центра града, посебан улаз, кабловска телевизија, интернет, тел. 063/696-003, 065/833-659

Издајем студентима комплетно намјештен једнособан стан у близини парка "Младен Стојановић", Бањалука, тел. 051/213-629, 065/837-269

Издајем два стана, мањи и већи, са централним гријањем, топлом водом, кабловском, код нове болнице, цијена на лицу мјеста, тел. 065/840-775

Издајем двособан намјештен стан 60 м$^2$ у центру, ул. Симе Шолаје 14, тел. 051/349-080, 065/849-080

Издајем спрат куће, посебан улаз, двособан стан + гаража и дрварница, ненамјештен, код Творнице обуће "Бема", ул. Косте Војновића 77, цијена 200 КМ, празан од 1.1.2016.г., тел.066/646-624, 065/860-947

Издајем двособан реновиран намјештен стан на дужи период, ул. Браће Југовића, Обилићево, тел. 065/868-182

Издајем једнособан намјештен стан, централно гријање, паркинг, Богдана Жерајића 3, насеље Лауш, тел. 065/873-986

Издајем једнособан, намјештен стан у Бањалуци код Градског моста, гријање, КТВ и интернет. Кирија 300 КМ плус режије (око 130 КМ), тел. 065/887-114

Издајем једнособан стан, ул. Јовице Савиновића 36, по могућности за једну особу, цијена по договору, тел. 065/912-427

Издајем празан трособан стан, реновиран, погодан и за пословни простор, ул. Илије Гарашанина 98, тел. 065/917-865

Издајем намјештену гарсоњеру, 21 м$^2$, Булевар војводе Степе Степановића 175 б, тел. 065/925-043

Издајем намјештен стан у приватној кући код "Космоса", тел. 065/972-569

Издајем двособан (дневни боравак плус двије собе) опремљен стан, нов, преко пута "Нешковића" на транзиту. Услови за становање одлични, тел. 065/980-951

Издајем једнособан стан, намјештен у Борику, тел. 066/006-387

Издајем полунамјештен стан на спрату у кући без газда, нема гријање, тел. 066/016-430

Издајем једнособан и двособан намјештен стан у Росуљама, тел. 066/086-550

Издајем намјештен трособан стан, ул. Раде Врањешевић, Борик, близу кампуса, погодан за студенте, тел. 066/134-684

Издајем намјештен једнособан стан за једну особу у ул. Краља Петра Другог бр. 43, тел. 051/436-009, 066/174-978

Издајем намјештен двособан стан у центру града, ул. Милана Тепића 9, тел. 066/243-243

Издајем стан у Трну код Сбербанке, усељив одмах или по договору, тел. 066/293-963

Издајем празан трособан стан на Лаушу, може гаража и дрварница, ул. Погрмечка 12а тел. 051/281-652, 066/486-672

Издајем четворособан стан са гријањем, може договор о нижој цијени, због услуга у кући, ул. Ивана Горана Ковачића, Бањалука, тел. 066/660-248

Издаје се двособан празан стан, посебан улаз, улица 14. босанске бригаде 23, Нова варош, тел. 066/698-520, 066/678-562

Издајем једнособан намјештен стан у стамбеној згради, други спрат, централно гријање, новоградња, код "Јувенте", тел. 065/746-522, 066/690-787

Издајем намјештен стан 60 м$^2$ у центру, на првом спрату, за три или четири студенткиње, тел. 066/780-182

Издајем намјештен стан, подножје Старчевице, тел. 066/783-320

Издајем двособан стан намјештен, ул. Краља Александра Првог Карађорђевића 14, код жутих зграда, тел. 051/216-727, 066/870-783

Издајем двособан празан стан, Нова варош, посебан улаз, тел. 066/698-520, 066/978-562

Издајем двособан празан стан, Српских рудара 48, Лауш, тел. 051/280-922, 066/988-431

Издајем двособан стан са централним гријањем, интернет по жељи, гаража, цијена по договору и повољно, тел. 066/992-308

## ПОТРАЖЊА

Тражим цимера или цимерку у двособном стану, кухиња, купатило, кабловска, интернет, намјештено, тел. 065/284-939

Озбиљна двочлана породица тражи стан са гријањем до 200 КМ, од Трна до Бањалуке, тел. 065/486-901

## ПОНУДА

Примам дјевојку или жену за заједничко становање, приватна кућа, тел. 065/060-339

# СОБЕ

## ИЗДАВАЊЕ

Издајем дјевојци собу, близу СУП-а, посебан улаз, цијена 150 КМ, тел. 051/211-135

Издајем намјештену собу са употребом кухиње и купатила, насеље Анте Јакића код Поликлинике, ул. Драге Малића 13, тел. 051/216-011

Издајем једнокреветну собу употреба купатила, минимално кухиња, у Бањалуци, ул. Булевар Живојина Мишића, Борик, центар, тел. 051/250-025

Издајем собу студенткињи непушачу, употреба кухиње и купатила, централно гријање, Борик 1, тел. 051/250-190

Издајем собу са централним гријањем, студенткињи или запосленој дјевојци, Борик, тел. 051/250-303

Издајем двокреветну собу у стамбеној згради, услови одлични, ул. Новице Церовића, Борик, тел. 051/251-182

Издајем студенткињи једнокреветну собу, Борик, централно гријање и кабловска, близу кампуса, тел. 051/255-793

Издајем једнокреветну и двокреветну собу студентима и ђацима мушкарцима, близу факултета, насеље Обилићево, тел. 051/302-196

Бањалука - Росуље, издајем собу, купатило, кухиња, кабловска, посебан улаз, повољно, тел. 051/307-747

Издајем собу студентима, у центру града, централно гријање, интернет, гријање 160 КМ (све урачунато), тел. 063/995-618

Издајем дјевојци собу, посебан улаз, кухиња, купатило, централно гријање, интернет, у близини кружног тока код Гимназије, тел. 051/211-892, 065/228-840

Издајем собу, посебан улаз, интернет, гријање, код Градског моста, тел. 065/252-215

Издајем једнокреветну собу у приватној кући, у стану два студента, близу СД "Никола Тесла" и Економског факултета, цијена 200 КМ са свим режијама, одлично гријање, тел. 065/270-797

Издајем студентима једнокреветну собу у приватној кући, посебан улаз, има гријање, купатило, близу Студентског дома, тел. 051/438-827, 065/379-948

Издајем дјевојкама собу са гријањем и интернетом у центру Бањалуке, тел. 065/371-332, 065/418-712

Издајем собу дјевојци, посебан улаз, близу Гимназије, кирија 150 КМ, тел. 065/510-156

Издајем једнокреветну собу, посебан улаз, централно гријање, насеље Борик, ул. Мише Ступара 22, тел. 051/257-010, 065/535-737

Издајем ученику дворишну намјештену собу са чајном кухињом, купатилом, парно гријање, близу Пољопривредне школе, цијена 150 КМ, моје режије, тел. 065/538-048

Издајем намјештену собу са купатилом и кухињом, код касарне "Козара" у Лазареву. Дворишни објекат, тел. 065/538-087

Издајем намјештену собу са употребом купатила и кухиње. Лазарево, код касарне "Козара", тел. 065/538-087

Издајем собу ђацима или самцима (код факултета "Апеирон"), гријање, кабловска, интернет, тел. 065/613-398

Издајем једнокреветну собу за дјевојку, ул. Милоша Обилића 50, тел. 065/616-966

Издајем студентима собу у Борику, близу кампуса, тел. 065/735-506

Издајем женској особи која ради собу у стану, коришћење осталих просторија, без газда, повољно, тел. 065/735-897

Издајем собу у Борику код кампуса, повољно, тел. 051/255-715, 065/823-034

Издајем собе или цијели спрат куће ђацима, студентима или запосленим особама, намјештено, посебан улаз, кабловска телевизија, интернет, клима, ул. Крајишких бригада 165, код "Супер Конзума", 10 минута од центра града, тел. 063/696-003, 065/833-659

Издајем студенткињи собу у центру Бањалуке, тел. 051/218-833, 065/898-981

Издајем студенткињи собу, парно гријање, купатило, употреба кухиње, центар Бањалуке, тел.051/218-833, 065/898-989

Од 1.2.2016. године, слободна једнокреветна соба у Борику преко пута Кампуса и "Аквене"; тел.051/255-425, 066/054-892

Издајем студентима и студенткињама једнокреветну и двокреветну собу, преко пута "Мог маркета", Борик, тел. 066/067-617

Издајем једнокреветну собу за женску особу, цијена 100 КМ. Књаза Милоша 47, Лазарево, тел.051/302-595, 066/209-658

Издајем собу веома повољно, за једну или двије особе, употреба кухиње, гријање, Лазарево, преко пута "Интерекса", тел. 066/674-638

Издајем самцу намјештену собу, посебан улаз, ТВ, кабловска, интернет, тел. 051/315-035, 066/749-616

## ПОНУДА

Тражи се цимерка у двокреветној соби, приватна кућа, стан без газда, у стану студенткиње, близу Економског факултета, цијена 150 КМ са свим режијама, одлично гријање, тел. 065/270-797

Издајем собу у Борику за двије дјевојке, цијена са режијама 150 КМ, тел. 066/316-327

# ПОСЛОВНИ ПРОСТОРИ

## ПРОДАЈА

Продајем комплетну мању штампарију, која ради, цијена 12.000 КМ, у рачун може и аутомобил, тел. 065/288-628

Продајем стамбено-пословну зграду површине 1.035 м² у Трну. Парцела 870 м². Објекат је у завршној фази изградње, завршени су сви грађевински конструктивни радови, тел. 065/292-108

Продајем халу од 317 м² у центру Нове Тополе, тел. 065/376-541

Продајем или изнајмљујем намјештене канцеларије и пос. простор у центру Лакташа, 190 м², изнад "Конзума", тел. 051/532-022, 065/513-897

Продајем пословни простор 30 м², у Новом Граду, разрађена продавница ауто-дијелова, са комплетним инвентаром и робом, тел. 065/514-873

Продајем кафић у Бањалуци, комплет намјештен, тел.051/306-400, 065/522-838

Продајем повољно пословни простор, приземље, 45 м², у згради у центру Челинца, може плаћање на рате или замјена за стан, тел.051/306-400, 065/522-838

Продајем новији пословни простор за канцеларије, ординације, први спрат, 150 м², екстра сређено са два паркинг мјеста, ул.Српска, центар, тел. 051/316-955, 065/524-505

Продајем намјештен кафић, 25 м², плус башта од 20 м², ул. Бранка Ћопића, може издавање (пеко пута дворане "Борик"), тел. 051/316-955, 065/524-505

Продајем намјештен кафић, 32 м², ул. Максима Горког, насеље Сунце, цијена повољна, може издавање, тел. 051/316-955, 065/524-505

Продајем пословне просторе у Бањалуци, круг "Инцела", површине 200, 400 и 1.200 м², тел. 051/456-131, 051/456-130

Продајем или издајем пословни простор површине 52 м² непосредно код центра у Градишци, тел. 065/526-426

Продајем пословни простор у центру Бањалуке у ТЦ у Јеврејској улици, 11 м², први спрат, телефон, клима, гријање, тел. 065/546-333

Бањалука - Туњице, продајем покривену халу, 26x16 м, са папирима, на плацу од 3.500 м², тел. 065/569-294

Продајем пословни простор у Новој Тополи, занатски центар, 24+46 м², може замјена за разно, тел. 065/583-683

Продајем пословни простор, 75 м², може замјена за стан уз договор, улица Карађорђева код "Јадранке", цијена 1.100 КМ/м², тел. 065/588-889

Продајем пословни простор, 100 м², вишенамјенски, улица Карађорђева код "Јадранке", цијена 1.100 КМ/м², тел. 065/588-889

Продајем или издајем опремљен кафић, спреман за пуштање у рад, продавницу од 40 м² и трособан опремљен стан у Котор Варошу, може замјена за пословни простор или стан у Бањалуци, тел. 065/624-199

Продајем хитно нов пословни простор 13 м² преко пута дворане "Борик", погодан за све намјене, повољно, тел. 051/424-979, 065/683-440

Продајем пословни простор у центру Бањалуке, клима, чајна кухиња, сопствено гријање, сигурносни систем, два улаза, тоалет, паркинг, телефон, тел. 065/902-804

Продајем или издајем пословни простор на транзиту, 32 м², преко пута мотела "Камел", у згради, погодно за становање, канцеларије или друге дјелатности, тел. 066/141-824

Продајем салон вјенчаница са свом пратећом опремом, тел. 066/256-233

Продајем уходан кафић са комплет опремом и инвентаром, површине 41 м², занатски центар Старчевица, ул. Југ Богдана 60, тел. 066/295-541

Продајем пословни простор 254 м² у центру града, цијена по договору, тел. 066/999-451

## КУПОВИНА

Купујем мањи пословни простор у Бањалуци, тел. 063/488-740

Купујем мањи канцеларијски простор са двије просторије у Бањалуци, тел. 066/939-995

## ЗАМЈЕНА

Мијењам у центру Челинца пословни простор 45 м² у приземљу у згради за разно уз доплату, тел. 051/306-400, 065/522-838

## ИЗДАВАЊЕ

Издајем пословни простор од 23 м², ул. Бранка Мораче 1, близу Зеленог моста, може за све намјене, тел. 051/461-608

Издајем локал у занатском центру Ханиште, тел. 065/417-141

Издајем пословни простор 40 м² у Новој вароши, Бањалука, ул. Гарсије Лорке,тел. 065 694 653, 065/459-861

Изнајмљујем пословни простор, 14+2 м², ул. Доситеја Обрадовића 1, Бањалука, тел. 065/477-677

Издајем парну пекару са зиданом пећи за лепиње, комплетним инвентаром и опремљеним продајним мјестом, тел. 065/511-747

Издајем пословни простор 40 м², Булевар војводе Степе Степановића код "Житопродукта, четири км од центра града ка Врбањи, цијена 300 КМ, тел. 065/519-647

Изнамљујем пословни простор 100 м² приземље, преко пута улаза у Музеј, центар Бањалуке, тел. 051/306-400, 065/522-838

Изнамљујем пословни простор код Економске школе, тел. 051/306-400, 065/522-838

Изнамљујем пословни простор у центру Бањалуке 30 м² у два нивоа по 15 м², тел.051/306-400, 065/522-838

Изнамљујем пословни простор 45 м² у центру Челинца у приземљу пословно-стамбене зграде, тел. 065/522-838

Издајем пословни простор преко пута парка "Младен Стојановић" 65 м² призмље, тел. 065/526-426

Издајем пословни простор, 80 м², погодно за представништво, канцеларије, апотеке, ул. Душка Кошчице 22, Бањалука, тел. 065/526-532

**Издајем пословни простор, ул. П. I Карађорђевића 14, први спрат, површине 220 м² (уз Окружни суд), тел. 065/528-342 Ш 2810 М**

Издајем локал, 27 м² (двије намјешене канцеларије), жута зграда код Мљекаре, тел. 065/538-602

Издајем канцеларијски простор 16,71 м², ул. Гундулићева 76, ламела 5, бр. 21 у приземљу, тел. 065/433-995, 065/539-673

Издајем разрађену стоматолошку ординацију са вишегодишњим стажом (од 1996. године), добра локација, паркинг, употребна дозвола за рад и попратни инвентар, повољно (или за неку другу здравствену дјелатност или за друге намјене), тел. 051/371-320, 065/540-732

Издајем локал 25 м², у новој згради на Старчевици, за фризерски салон, тел. 065/546-002

Издајем пословни простор, 106 м², погодан за све намјене, сређен, ул. Степе Степановића 25, тел. 065/547-865

Изнамљујем пословни простор, 125 м² приземље + 125 спрат + 250 м² отворени плато ограђен, у Залужанима, близу "Центрума", повољно, тел. 065/581-549

Изнајмљујем пословни објекат П+1 (250 м²) у пословном дијелу старе Градишке цесте, повољно, тел. 065/581-549

Издајем пословни простор 80 м² у центру Бањалуке, за више намјена, ул. Краља Петра Првог Карађорђевића 7, тел. 065/582-251

Издајем пословни простор, 75 м², пет КМ/м², може замјена за стан уз договор, улица Карађорђева код "Јадранке", тел. 065/588-889

Издајем у Приједору пословни простор, површине 41 м², Занатска улица, Занатски центар, тел. 065/635-678

Издајем канцеларијски простор, ул. Ранка Шипке 28, код "Чајавца", тел. 051/302-429, 065/648-453

Изнајмљујем пословни простор на главној цести у Трну, код вртића, за трговину, фризерски и сл., тел. 065/671-444

Издајем пословни простор у ТЦ "Зенит", на самом улазу, тел. 065/884-439

Издајем пословни простор у центру Бањалуке, 53 м², приземље, сопствено гријање, алармни систем, клима, чајна кухиња, тоалет, два улаза, паркинг, телефон, тел. 065/902-804

Издајем пословни простор у Лакташима, 32 м², "Лактинг II", тел. 065/920-111

Издајем комплетно намјештен пословни простор 21 м², погодан за канцеларију у ул. Степе Степановића 175, преко пута Основне школе "Бранко Радичевић", тел. 065/932-494

Издајем пословни простор на транзиту, 31 м², у згради преко пута мотела "Камел", за разне дјелатности, тел. 066/141-824

Издајем кафе-бар у закуп на дужи период, локал се налази у центру Нове вароши, тел. 066/143-695

Издајем нов пословни простор 94 м² плус 40 м² терасе, у центру, ул. Јеврејска близу Електро школе, погодно за разне намјене, тел. 066/205-505

Издајем нов пословни простор, 100 м² + 40 м² баште, у центру, ул. Јеврејска, близу Електро-школе, тел. 066/205-505

Издајем канцеларијски простор 36 м², двије канцеларије, има гријање, кабловска, интернет, центар, ул. Марије Бурсаћ 1, Бањалука, тел. 051/216-931, 066/273-233

Издајем два пословна простора по 130 м² са гријањем и паркингом, ул. С. Ковачевића 22, Бањалука, тел. 066/530-095

Издајем пословни простор 50 м² плус 50 м² погодних за канцеларијски простор, за становање, на Лаушу, цијена 800 КМ, тел. 066/687-372

Намјештена продавница за издавање 45 м², Тина Ујевића 9, Нова варош, Бањалука, тел. 066/819-345

Намјештено представништво за издавање 48 м², Нова варош, ул.Тина Ујевића 9, Бањалука, тел. 066/819-345

Издајем пословни угоститељски објекат, намјештен, повољно, тел. 066/847-036

# ГАРАЖЕ

## ПРОДАЈА

Продајем зидану гаражу, ул. Николе Пашића 15, преко пута маркета "Синди", Бањалука, тел. 065/354-911

Продајем гаражу у центру Бањалуке код Металске школе, 12.000 КМ, тел.051/306-400, 065/522-838

Продајем у Бањалуци, центар, пословни простор 20 м², гаража претворена у пословни простор, иза Конзулата Србије, 20.000 КМ, тел.051/306-400, 065/522-838

Продајем зидану гаражу, 15 м², ул. Михајла Пупина код Поликлинике, тел. 065/632-889

Издајем зидану гаражу са каналом, центар града, ул. Милана Ракића 9, Бањалука, тел. 065/797-368

Продајем гаражу код СУП-а, тел. 066/030-048

Продајем гаражу у центру код СУП-а, ул. Војводе Момчила, цијена 6.500 КМ, тел. 066/205-505

## ИЗДАВАЊЕ

Издајем или продајем гаражу на Булевару, тел. 050/220-390

Издајем гаражу у ул. Марије Бурсаћ, центар Бањалуке, тел. 065/694-653

# КИОСЦИ

## ПРОДАЈА

Продајем киоск у згради на Старчевици код "Центрума", 3,5 м², 6.000 КМ, тел. 065/526-426

# ПЛАЦЕВИ

## ПРОДАЈА

Продајем четири дунума земље крај макадамског пута у Кобатовцима, Лакташи, удаљено 2,5 км од школе у Александровцу, 1/1, има могућност увођења струје и телефона, цијена 6.000 КМ, тел. 063/1622-621, 00381112272103

Београд-Дедиње продајем плац од 16 ари на Дедињу са дозволом за градњу, цијена повољна, тел. 0038163/1532-525, 00381642451236

Продајем у Јакуповцима два плаца од осам и девет дунума, тел. 00381642956579

Продајем осам дунума земље, 1/1, насеље Крајишник - Нова Топола, повољно, звати до 21 час, тел. 0038552543601

Продајем осам дунума земље, Чесма, повољно, тел. 00385995748734

Продајем четири дунума земље и кућу у рушевном стању у Чесми, повољно, тел. 00385995748734

Продајем 10.000 м² земље, шума и пашњак - ораница, цијена 2 евра/м², тел. 051/253-753

Продајем 20 дунума земље поред магистралног пута Приједор - Бањалука, погодно за индустријски погон, тел. 051/317-719

Продајем повољно плац, 500 м² (асфалт, вода, струја, телефон), ул. Ненада Костића 270, тел. 051/388-131

Продајем плац од 6.280 м² у Клашницама, 300 м од аутопута и 50 м од двије "Бобић" хале, 1/1, тел. 051/436-490

Продајем повољно плац површине 706 м², власништво 1/1, асфалт - вода - канализација, ул. Франца Шуберта, Лауш, тел. 051/437-862

Продајем плац у Челинцу - Марјановићи, код пумпе, 1.000 м², тел. 051/463-084

Продајем земљу код Бугојна, тел. 051/465-571

Продајем земљу, 1.600 м², у Шушњарима, повољно за све намјене, вода, струја, удаљено 100

м од асфалта, тел. 066/062-712, 051/539-006

Продајем 12 дунума земље у Јакуповцима + два дунума и 650 м² шуме, све заједно 14,65 дунума; 1/1, повољно за све намјене, пут, вода, струја, тел. 066/062-712, 051/539-006

Продајем 1,5 дунума земље у Малом Блашку код Слатине, вода, струја, телефон, дозвољена градња, тел. 051/588-427

Продајем 4.100 м² земље, погодно за изградњу индустријских погона, грађе и сл., Лауш, код "Термика", тел. 062/752-598

Продајем 1.600 м² земље, близу центра, папири за двије зграде, тел. 064/406-2999

Продајем 1.800 м² земље у Пријечанима, ул. Руска, цијена повољна, тел. 064/417-0600

Продајем плац за градњу куће 470 м², 1/1, сви услови, Бањалука или мијењам за гарсоњеру у Бањалуци, тел. 051/436-694, 065/672-455, 064/432-7997

Продајем 15 дунума земље у Лакташима код аеродрома Маховљани, поред пута Бањалука - Градишка, 10 КМ/м², тел. 065/032-720

Продајем плац у Шушњарима, 1.000 м² земље, испарцелисано, 600 м² и 400 м², плаћене све сагласности, струја, вода, асфалт, локација атрактивна, цијена повољна, тел. 066/859-479, 065/041-674

Продајем три дунума земље, шест километара од града, 15.000 КМ, тел. 065/066-064

Продајем плац, 958 м², у улици Старог Вујадина 33, на Старчевици, 300 м од пумпе "Интеграл", са пројектом за стамбени објекат Пр+С+С+М, тел. 065/085-097

Хитно продајем плацеве на Павловцу, 100 м од фирме "Грађење", скретање код "Шевине" пумпе лијево, асфалт, вода, струја, 1/1, цијена по договору, тел. 065/085-178

Продајем 1.650 м² воћњака, испарцелисано у три плаца по 500 м², у доњем Дракулићу, уз асфалт, папири уредни, 1/1, тел. 065/085-651

Продајем плац 3.500 м² поред ријеке Крупе у Крупи на Врбасу, идеална локација или мијењам за стан, тел. 065/156-827

Продајем 16 дунума земље у Страњанима, уписано у катастар, тел. 065/161-612

Продајем седам градилишта за градњу кућа испод улице Милоша Матића, од 350 до 700 м², од "Термика" 50 метара, насеље Лауш, тел. 065/166-366

Продајем 4.000 м² земље, Чокорска поља, папири 1/1, крај пута, тел. 065/178-581

Продајем осам дунума земље, цијена 3.000 КМ/дунум, тел. 065/189-137

Продајем 8.000 м² земље у Барловцима, тел. 065/202-187

Продајем плац 1.165 м², папири уредни, урбанистичко-грађевинско земљиште у Бањалуци, Лазарево, код новог "Јелшинграда", тел. 065/217-683

Продајем два дунума земљишта у Драгочају, према Мотикама, погодно за све намјене, тел. 065/251-944

Продајем грађевински плац на Паприковцу, 418 м², са УТ условима, ул. Давида Штрпца, тел. 065/251-944

Продајем плацеве за викендице, може и кућа, цијена повољна, Понир-Бањалука, тел. 065/268-156

Продајем плац 300 м² за викендицу, Понир, Бањалука, тел. 065/268-156

Продајем повољно грађевинске парцеле у Бањалуци, ул. Љевчанска, Петрићевац, постоји регулациони план, тел. 051/282-085, 065/352-482

Продајем плацеве у Мотикама близу школе. Плацеви око 520 м², струја, вода, папири уредни, тел. 065/375-853

Продајем 25 дунума земље и седам дунума земље на Сарачици, тел. 065/382-379

Продајем повољно 4,5 дунума земље у Дебељацима, власништво 1/1, има вода, струја, дозвољена градња, осам километара од Бањалуке, тел. 065/437-335

Продајем дунум плаца, вода, струја, пут, Мало Блашко, тел. 065/437-355

Продајем плац 344 м² на Брачу, Милна, тел. 051/212-669, 065/438-693

Продајем 23 дунума земље изнад старе школе, крај главног пута, тел. 065/472-687

Продајем 6.500 и 6.600 м² земљишта, Чардачани, општина Лакташи, тел. 065/477-677

Продајем 4.249 м² земљишта, Пиљагићи - горња Ивањска, стара приједорска цеста, тел. 065/477-677

Продајем седам плацева са два мања објекта, ул. Новака Пивашевића, хитно, тел. 051/420-190, 065/510-196

Продајем земљу у Лакташима, 500 м² у Гудури и 1.500 м² у Маховљанима, тел. 065/513-897

Продајем земљу, 900 м² у Лакташима код школе, тел. 065/513-897

Продајем земљу у Лакташима, Ада, уз канал, 16 дунума, тел. 065/513-897

Продајем земљиште за градњу зграде у Бањалуци код стадиона "Омладинац", може замјена за мањи стан уз доплату, тел. 051/306-400, 065/522-838

Продајем повољно плацеве на Старчевици с погледом на град, налазе се на крају ул. Косте Јарића, тел. 051/306-400, 065/522-838

Продајем плацеве у Бањалуци и околини, тел. 051/306-400, 065/522-838

Продајем плацеве у Драгочају, 1/1 грунтовно, поред плаца струја, вода, удаљени 300 м од школе према селу Градина, тел. 051/306-400, 065/522-838

Продајем плац 963 м² у Српцу, ул. Мотајичког одреда, повољно, тел. 051/316-955, 065/524-505

Продајем плац 508 м², у Чесми код православне цркве, цијена 17.500 КМ, тел. 065/526-687

Продајем плац у Трну, ул. Новосадска, површине 440 м², тел. 065/526-714

Продајем плац 500 м² са темељом, Дервиши-Лазарево, Бањалука, тел. 051/252-426, 065/538-096

Продајем плац у Крупи на Врбасу, 420 м², 1/1, уз саму ријеку, узводно од слапова према извору, тел. 065/538-602

Продајем у Чесми 20 дунума земље, 1/1, није плављено, тел. 065/539-699

Продајем више плацева од 400 м² у Кулањима код нове школе, 1/1, тел. 065/543-499

Продајем 5.000 м² земље на Старчевици, погодно за парцелисање, плац удаљен четири км од центра Бањалуке, плац има градску воду и канализацију, цијена 85.000 КМ, тел. 065/544-830

Повољно продајем земљиште, Слатина, Мало Блашко, са дивним погледом на околину, цијена 10.000 КМ/дунум, тел. 065/561-497

Продајем плац у Новом Саду 563 м², инфраструктура, ограђен, четири км од центра, 1/1, или мијењам за некретнину у Бањалуци, тел. 065/562-729

Продајем 3.900 м² земље, Бањалука - Јаблан, тел. 065/569-294

Продајем 27 дунума земље поред пута Лакташи - Градишка, повољно за фирму, Лакташи - Маховљани, тел. 065/569-294

Продајем 13 дунума земље уз пут Градишка - Турјак, од аутопута пет км, Градишка - Драгељи, цијена 30.000 КМ, повољно за фирму или пластенике, тел. 065/569-294

Продајем у Радињачи 57.600 м² земље поред рјечице, 18 км од Бањалуке, не плави, тел. 065/569-294

Продајем 7,5 дунума и четири дунума земље, Бањалука - Залужани, приједорска петља, предвиђена хала, могућност уласка и изласка на аутопут, тел. 065/569-294

Бањалука, Пријаковци, продајем 3.000 м² земље, 13 км од Бањалуке, од главне улице 50 метара, струја, вода, асфалт, фиксна цијена 16 КМ/м², погодно за фирму или ауто-кампі, тел. 065/569-294

Продајем 2.700 м² земље у Јаблану, папири 1/1, тел. 065/575-903

Продајем пет дунума плаца (5.000 м²) у Зеленковцу у близини извора, до плаца има пут, вода тече по средини, тел. 065/583-306

Продајем 1.021 м² земље у Александровцу и 8.800 м² земље и шуме 5.000 м² у Бакинцима, земља и шума у Бакинцима 10.000 КМ, тел. 065/585-480

Продајем плац 400 м² у Дракулићу, 6,5 км од центра града, са комплет грађевинским папирима и пројектом, вода и струја на плацу, цијена 16.500 КМ, тел. 065/588-889

Продајем плац, 500 м², на Старчевици за изградњу куће, тел. 065/601-772

Хитно продајем плац од 1.000 м² уз асфалтни пут Сарачица - Чокорска поља, на плацу вода, струја, цијена 20 КМ/м², тел. 051/305-585, 065/607-482

Продајем два плаца по 1.000 м², један од 500 м², папири 1/1, цијена 50 КМ/м², поред пута Бањалука-Сарачица, тел. 051/305-585, 065/607-482

Хитно продајем плац, 600 м², уз асфалтни пут Бањалука - Сарачица, од центра шест км, папири 1/1, цијена 11.000 евра, тел. 051/305-585, 065/607-482

Продајем два дунума земље и подрум за кућу у Страњанима (Драгочај), Бањалука, цијена повољна, тел. 065/613-510

На продају плац површине 2.700 м², са грађевинском дозволом и пратећом инфраструктуром, вода, струја, канализација, плац се налази у ул. Бранка Кошчице, бивша Мочила, код броја 74, са прелијепим погледом на најљепши град, тел. 065/793-662, 065/620-322

Продајем земљиште, 17.228 м² и шуме 2.420 м² у насељу Голеши, удаљено три км од Чокорских поља, уз асфалт, сви папири уредни, цијена по договору, звати послије 17 часова, тел. 065/623-995

Продајем два плаца, земља са шумом, по пет дунума један до другог, три км од Приједора уз главни пут, "Тропик", ограђена са три стране, тел. 065/546-333, 065/626-002

Продајем 1.700 м² земље у Павловцу, четири км од центра града, Бањалука, тел. 051/282-106, 065/635-449

Продајем плац на Паприковцу, хитно и повољно, тел. 065/636-545

Продајем дунум земље у Пријечанима, под воћем, не плави, папири 1/1, тел. 065/636-545

Продајем земљу у Орловцима код Приједора, прекрасан плац уз асфалт, близина воде, струје, тел. 065/636-545

Продајем плац 1.000 м², ул. Битољска бб, Раковачке баре, локацијски услови за пословни објекат, Бањалука, сса 750 м², тел. 065/638-546

Продајем плацеве у Мотикама, од 550 до 950 м², задња станица јавног превоза, формиране парцеле, уредни папири, тел. 065/639-713

Продајем плац 1.000 м² уз саму ријеку Пливу. Плац се налази уз магистрални пут према Пљеви, тел. 065/663-988

Продајем земљу у Великом Блашку, цијена по договору, тел. 065/673-949

Продајем плац на Побрђу, 770 м², тел. 065/673-985

Продајем плац, ул. Владислава Скарића, повољно, тел. 051/424-979, 065/683-440

Продајем парцелу, 500 м², са грађевинском дозволом, Ребровац,

новоизграђен темељ, прикључак вода, канализација, струја, асфалт, тел. 051/424-979, 065/683-440

Продајем више плацева на различитим мјестима, Бањалука, тел. 051/424-979, 065/683-440

Повољно продајем земљиште на мору у мјесту Врује - Билице - Шибеник, дозвољена градња, уредна документа, 1/1, тел. 065/695-789

Продајем у Рамићима грађевинску парцелу, 5.900 м², са недовршеном халом 25x16 м, тел. 065/698-012

Продајем у Бањалуци земљу за стамбено-пословну градњу, тел. 065/698-012

Продајем у Пријаковцима земљу 7.000 м² уз магистрални пут за Приједор, тел. 065/698-012

Продајем на Ребровцу плац 551 м² са пројектном документацијом, цијена 27.000 КМ, тел. 065/698-012

Продајем плац, 660 м², на Ребровцу, тел. 065/698-012

Продајем у Бањалуци земљу, уз магистрални пут за Приједор, тел. 065/698-012

Продајем плац 594 м² у ул. Благоја Паровића, дозвољена градња, власништво 1/1, тел. 065/716-250

Продајем на почетку Побрђа (изнад Гимназије) плац 1.230 м² на којем се налази стара кућа, регулационим планом дозвољена градња још три куће П+1+М, тел. 065/733-555

Продајем у центру плац од 550 м², на плацу се налази кућа предвиђена за рушење, тел. 065/733-555

Продајем плац 1.345 м² у Мотикама, 400 м од цркве уз асфалт, тел. 065/733-555

Продајем на Веселом бријегу плац 700 м² на којем се налази старија кућа, тел. 065/733-555

Продајем у Истри, 10 км од Пореча, плац 914 м², са започетом градњом породичне куће, тел. 065/733-555

Продајем 50 дунума земље, 1/1, у комаду, за све намјене, струја, градска вода, бунар, телефон, 50 метара од асфалта, може и пола. Цијена по договору, тел. 065/741-008

Продајем плац 1.200 м², са старијом кућом, удаљена 2.000 м од зграде Владе, повољно, папири О.К, тел. 065/753-267

Продајем 20 дунума оранице, Алексићи, 500 м од цркве, поред главног пута, тел. 065/757-059

Повољно продајем шест дунума земље, од тога један дунум воћњака у насељу Баре - Тукови Челинац, тел. 065/784-905

Продајем плац у горњем Јаблану 3.200 м², цијена 15.000 КМ, тел. 065/811-058

Продајем 18 дунума земље на Чокорским пољима, асфалт, струја, вода, близу коњичког клуба, тел. 065/819-555

Продајем два плаца по 500 м², у Барловцима, Бањалука (вода и струја), повољно, тел. 051/255-715, 065/823-034

Продајем воћњак у Слатини, величине 1.500 м², стар четири године, тел. 065/824-468

Продајем два дунума земље у селу Гомјеница код Приједора, близу ријеке Сане, не плави, тел. 065/868-941

Продајем два плаца у Великом Блашку, 1/1, код фабрике "Међугорје", 16 км од центра Бањалуке, тел. 065/894-702

Продајем земљу у Горњој Пискавици, 15 км од Бањалуке, тел. 065/900-040

Продајем повољно плацеве у Павловцу, тел. 065/902-669

Продајем плац 590 м², власништво 1/1, на Лаушу, струја и вода близу, три километра од центра, локација идеална, тел. 065/974-991

Продајем два плаца у Куљанима, цијена повољна, власништво 1/1, дозвољена градња, изван регулационог плана, близу вода и енергија, тел. 065/978-956, 065/978-956

Продајем плац, 2.049 м², 1/1, дозвољена градња, уз главни пут, вода, струја, телефон, прилаз, Мишин Хан, тел. 066/063-560

Продајем плац 3.510 м², Чокорска поља, километар прије Коњичког клуба, идеално за узгој воћа, може и парцелисање, власништво 1/1, 50 м од асфалта, Чокори-Бањалука, тел. 066/119-739

Продајем плац за викендицу са воћњаком, 2.000 м², цијена пет КМ/м², 15 км од Бањалуке, Бистрица, тел. 066/150-713

Продајем два плаца по 500 м², ул. Павловац (послије Кожаре, прво скретање лијево), тел. 066/151-574

Продајем јефтино 300 м² земље, ул. Јована Рашковића 205, улаз са асфалта, вода, струја, тел. 066/152-155

Продајем 4.293 м² земље у Доњој Ивањској, село Пиљагићи, плац се налази уз стару приједорску цесту, тел. 066/159-990

Продајем плац 430 м² у Чесми, Бањалука, Петра Великог код броја 66. Плац је 1/1, дозвољена градња, тел. 066/184-131

Продајем плацеве 400-800 м² иза Кожаре на Лаушу, четири км од центра, 1/1, повољно, тел. 066/205-505

Продајем плац од 500 м² у Трну, ул. Обилићева, код "Хемколора", цијена 19.000 КМ, тел. 066/205-505

Продајем плац 405 м² у Мотикама у близини нове цркве, лијеп поглед, близина воде, струје, 8.000 КМ, може замјена за аутомобил, тел. 066/280-130

Продајем плацеве у Дракулићу, ул. Млађе Ћусића 414, тел. 066/341-080

Продајем 811 м² земље у Пријаковцима, погодно за воћњак, папири уредни, 15 КМ/м², тел. 066/416-078

Продајем три дунума земље у Рамићима код цркве, прилазни пут 3 м, цијена 20 КМ/м² у обзир долази замјена за гарсоњеру у Лакташима, тел. 066/416-078

Продајем грађевински плац 460 м², дозвољена градња куће, ул. Франца Шуберта, Лауш, Бањалука, тел. 066/440-895

Продајем плац 632 м², ул. Голуба Бабића, доњи Дракулић, 1/1 папири, у рачун узимам ауто, тел. 066/489-489

Продајем плац у Дракулићу, ул. М. Петровића Аласа 84, Бањалука, дозвољена градња, асфалт, вода, струја, телефон, повољно и лијепо, тел. 066/621-101

Продајем три дунума земље поред Етно-села "Чокорска поља" изнад Сарачице, код Коњичког клуба, може и у парцелама, тел. 051/462-488, 066/646-702

Продајем повољно шест дунума земље и један и по дунум шуме, папири 1/1, Вуковићи, Мишин Хан, тел. 066/675-183

Продајем у Дракулићу 761 м² земље, близу школе, цијена повољна, тел. 051/281-737, 066/679-130

Продајем 3.000 м² земље у Слатини, вода, струја, уз главни пут, тел. 066/687-372

Продајем плац 700 м², Бањалука, тел.051/308-895, 066/701-399

Продајем плац на Старчевици, ул. Српских устаника, удаљен 2,5 км од центра Бањалуке, предвиђена градња стамбеног објекта, раван терен, тел. 066/741-295

Продајем плац на мору, 454 м², Милна/Брач, цијена 60 евра/м², папири уредни, пут, вода, струја., тел. 066/818-425

Продајем плац надомак Слатине, испод Крчмарица, вода, воће, барака, ограђено, повољно, тел. 051/302-550, 066/981-536

## ЗАМЈЕНА

Мијењам плац у Бањалуци, удаљен од центра шест километара, за мањи стан у Бањалуци или Новом Саду, тел. 051/305-585, 065/607-482

## ИЗДАВАЊЕ

Издајем рибњак под закуп у селу Козица, за узгој калифорнијске пастрмке, тел. 065/584-807

# ГРОБНА МЈЕСТА

## ПРОДАЈА

Продајем гробницу на Новом гробљу, за шест особа, обложена црним мермером, цијена око 20.000 КМ, тел. 051/355-066

Продајем гробницу на Ребровачком гробљу, нови дио четири гробна мјеста, тел. 065/826-140

Продајем гробницу са девет мјеста на гробљу "Свети Пантелија" у Борику, тел. 065/290-801

Продајем два гробна мјеста (једно до другог) на Новом гробљу - Побрђе у Бањалуци, тел. 065/349-109

Продајем бетонирану гробницу за четворо на Градском гробљу Бањалука, цијена 7.200 КМ, тел. 065/398-605

Продајем новоуређену бетонску гробницу са шест мјеста, обложену квалитетним црним мермером на гробљу "Свети Пантелија", иза капеле и са уредном документацијом, тел. 065/527-758

Продајем бетонску дубинску гробницу тројку на гробљу "Свети Пантелија", поред дворане "Борик", тел. 065/649-312

Продајем гробницу деветку на новом дијелу Ребровачког гробља, урађена хидроизолација и плоче обложене квалитетним црним мермером близу главног пута, цијена 16.000 КМ, тел. 065/701-887

Продајем гробницу, два мјеста, дубинску, бетонирану, преко пута цркве, на Новом гробљу, цијена 2.550 евра, тел. 065/711-965

Повољно продајем гробницу шестицу на новом дијелу Ребровачког гробља, четврти ред до пута, тел. 065/809-231

Продајем дубинску гробницу, тројку, у старом дијелу Ребровачког гробља, у Бањалуци, тел. 065/812-032

Продајем повољно једно гробно мјесто-земља, гробље "Свети Пантелија", Бањалука, тел. 065/819-546

Продајем гробницу шестицу "Свети Пантелија", Борик, тел. 051/255-715, 065/823-034

Продајем бетонску гробницу тројку на гробљу "Свети Пантелија", централни дио, тел. 065/886-421

Продајем гробницу тројку на гробљу "Свети Пантелија" у Борику, на улазу код капеле, тел. 065/976-353

Продајем гробницу са три мјеста на новом дијелу Ребровачког гробља, тел. 051/235-003, 066/266-691

Продајем два гробна мјеста на Новом гробљу, Побрђе, погодно за градњу гробнице четворке, тел. 066/316-867

Продајем бетонску дубинску гробницу двојку на Градском гробљу, близу капеле, Бањалука, Побрђе, тел. 051/466-798, 066/693-461

Продајем гробно мјесто двојка у горњем Дракулићу, гробље "Свети цар Лазар", димензије 2x2 м, цијена фиксна 2.650 КМ, тел. 051/380-848, 066/804-436

## ЗАМЈЕНА

Мијењам гробно мјесто за четири особе за два гробна мјеста у Пердуовом гробљу код ТАС-а, тел. 051/305-933, 065/857-604

# ШУМЕ

## ПРОДАЈА

Продајем три дунума шуме у Драгочају изнад старе школе, уз главну улицу, тел. 00385997871 251

Продајем 23 дунума шуме у Драгочају, иза азила, асфалт, струја, вода, улична расвјета, тел. 065/489-604

Продајем 18.831 м² шуме са земљом, Градишка, Драгељи, цијена 850 КМ дунум, тел. 065/569-294

Продајем 60 м³ смрче на пању, у Зеленковцу, близу гробља, у близини пут, шума има дознаку, Мркоњић Град, тел. 065/583-306

# ИМАЊА

## ПРОДАЈА

Продајем имање у Бањалуци у ул. Душана и Владе Копање 48, три километра од центра, 15.250 м², три дунума шуме, три дунума воћњака, кућа старија, погодно за све намјене, врло повољно, тел. 051/437-346

Продајем имање, старију кућу, 48 м², са окућницом, 9.000 м² обрадиве земље, све у комаду, вода, струја, у Чокорима, Бањалука, власништво 1/1, тел. 065/200-279

Продајем имање у Чардачанима, већа усељива викендица, воћњак, вода, струја, може замјена за стан у Лакташима или Бањалуци, тел. 051/783-583, 065/422-500

Продајем имање шест км од Лакташа, уз пут Лакташи - Србац, 19 дунума земље, кућа, помоћни објекат, воћњак, вода, струја, телефон, или мијењам за стан у Бањалуци, тел. 051/212-669, 065/438-693

Продајем имање у центру Поткозарја (Ивањска), Бањалука, кућа, дворишна зграда, гаража, бунар и 2.200 м² земље, тел. 065/525-404

Продајем имање са 11 дунума земље, струја, градска вода, асфалт, ријека, Градишка - Драгељи, цијена 43.000 КМ, не плави, тел. 065/569-294

Продајем сеоско имање, 45 дунума, главни објекат, помоћни објекат, виноградска зона, Лакташи, тел. 065/583-683

Продајем имање преко пута катастра, 15 дунума земље са два стамбена простора, 300.000 КМ фиксно, ул. Вељка Млађеновића 13, тел.051/450-176, 065/588-002

Продајем имање, девет км од Приједора, има стари објекат, урађен темељ, прикључак струје, вода из бунара, воћњак, земље 1/1, 6.300 м², поред асфалта, цијена 11.000 КМ, тел. 065/729-212

Продајем имање у Александровцу, преко пута хотела "Калдера", тел. 051/315-156, 066/134-171

Продајем имање, кућа и 30 дунума земље у Горњој Пискавици, тел. 066/137-253

Продајем старију кућу са пратећим објектима, 1.500 м² земље, тел. 066/460-432

## КУПОВИНА

Купујем сеоско имање, око 100 км удаљено од Бањалуке, предност вода, бунар, тел. 065/789-796

## МАШИНЕ И АЛАТИ

### ПРОДАЈА

Продајем професионалну тростепену пумпу за воду са мотором трофазни 5,5 kW у комплету, тел. 051/413-344

Продајем мјешалицу за бетон, старији тип, у добром стању, тел. 051/586-134

Продајем шивећу машину "сингер" стара више од 80 година са постољем, 170 КМ, тел. 063/808-787

Продајем машину за израду кључева, тел. 065/215-888

Продајем графичку машину ротапринт-офсет, формат штампе А-3, погодна за штампање књига, образаца, етикета, исправна, очувана, цијена врло повољна, ради селидбе, тел. 065/291-317

Продајем циркулар трофазни, тел. 065/319-030

Продајем или изнајмљујем багер ровокопач "Радоје Дакић" 600 Б, могућ договор, тел. 066/455-612, 065/348-593

Продајем шивећу машину "сингер" на ножни погон, повољно, као нова, тел. 065/422-738

Продајем кифларицу фиксно 700 КМ, тел. 066/276-807, 065/436-823

Продајем професионалне машине и глодала за обраду дрвета, нова и некоришћена, повољно, тел. 065/477-677

Продајем пећ за каљење предмета 40x40 величине, на комаде продајем, тел. 051/420-190, 065/510-196

Продајем комплет хемијску чистионицу спремну за рад, са парном пеглом, ваљком за пеглање и сушаром, италијанске производње, повољно, тел. 065/514-878

Продајем мјешалицу за бетон, старији тип, у добром стању, тел. 065/671-444

Продајем лакирницу у дијеловима, тел. 065/851-292

Продајем турбину за лакирницу, 5,5 kW, тел. 065/851-292

Продајем електромотор 2,2 kW, 2.800/мин, тел. 065/851-292

Продајем машину за мљевење меса, електрична, "Бошова", повољно, тел. 051/501-311, 065/911-787

Продајем пуњач за виљушкар, тел. 065/931-383

Продајем комплет апарат за аутогено варење, повољно, тел. 066/008-982

Продајем мотор дизалицу W 250, носивост 100-200 кг, 450 W, тел. 066/063-560

Продајем мотор циркулар 11 kW, осовина, ремен, тестера, тел. 066/063-560

Продајем моторну пилу "Стил 28", цијена 160 КМ, тел. 066/150-713

Продајем двије шивеће машине, "багат јадранка" исправна, 30 КМ, и "мерит севинг" неисправна, 20 КМ, тел. 066/223-563

Продајем графичку машину ротапринт-офсет, СК-30, формат штампе А-3, исправна, очувана, цијена 1.700 КМ, тел. 066/359-131

Продајем моторну тестеру "стил 71", цијена 500 КМ, тел. 051/380-848, 066/804-436

Продајем електричну писаћу машину "олимпија-карена" де лукс, мало коришћена, ћирилична, исправна, тел. 066/949-127

## ПОЉОПРИВРЕДА

### ПРОДАЈА

Продајем балирано сијено, цијена два КМ/бали, тел. 051/279-043

Продајем сијено, тел. 051/460-008

Продајем балирано сијено дјетелине, одличног квалитета, тел. 065/011-183

Продајем кобилу ждребну и ждријебе старо три мјесеца у Босанском Петровцу, фиксно 2.500 КМ, тел. 065/485-644

Продајем прасад мангулица, одрасле мангулице, као и јагњад, повољно, или мијењам за кукурузе и остало жито, грађевински материјал, тел. 065/607-933, 065/513-897

Продајем балирано сијено дјетелине, одличног квалитета, цијена по договору, тел. 065/608-331

Продајем мотокултиватор "lamburdzini" дизел мотор, има плуг и фрезу, тел. 065/914-094

Продајем трактор 560 ИМТ и приколицу, цијена 10.000 КМ, тел. 066/045-567

Продајем 40 дунума траве за кошење, веома повољно. Бистрица - Бањалука, тел. 066/150-713

## ГРАЂЕВИНАРСТВО

### ПРОДАЈА

Продајем жељезна врата, димензије 196x80, повољно, тел. 051/372-006

Продајем два комада постакљених прозора 140/180 жељезна и врата жељезна 200/120, тел. 051/385-095

Продајем врата са штоком, 70 цм ширина, 40 КМ, тел. 063/808-787

Продајем дрвене гриље за прозоре, добро очуване, 120x140 два комада, 160x140 два комада и дрвена гаражна врата 2.000x2.000 мм, тел. 065/077-712

Продајем суву даску петицу од дивље трешње за столаре и багемове пулцеве 2,50 м, повољно, тел. 065/206-060

Продајем прозоре остакљене са ролетнама 210x140 цм, један комад и 80x90 цм један комад, коопелит стакло 15 табли 25x185, тел. 051/439-935, 065/265-314

Продајем балконску ограду, храстове летвице, 100, 90, и 80 цм дужина, 1,5 цм дебљине, тел. 065/359-866

Продајем прозоре 2x2 м алуминијумска, увоз из Њемачке, погодан за љетну башту или стан, прозори се на клизање отварају, тел. 051/420-190, 065/510-196

Продајем мадру јавор и храст од 5 и 3 цм, прва класа, тел. 051/420-190, 065/510-196

Продајем скелу поцинчану пулцере од три и четри метра, тел. 051/420-190, 065/510-196

Продајем половну столарију, унутрашња врата, прозори са гриљама, постакљени, пуно дрво, различитих димензија, повољно, тел. 065/517-392

Продаја нових кровних прозора са вакуум стаклима димензија 60x60, 60x80, 70x100, повољно, тел. 065/517-375, 065/382-444, 065/560-265

Продајем стари цријеп "виковци", цијена 0,25 КМ/комад, Слатина, код Лакташа, тел. 065/582-251

Продајем 20 трупаца оморике, дужина 4-6 м, пречника око 30 цм, у Масловарама, цијена 100 КМ, тел. 065/587-598

Продајем полован цријеп "медитеран", око 500 комада, тел. 065/611-675

Продајем 11 комада јелових трупаца и двије липе, све уређено за пилану, Паприковац, Бањалука, тел. 065/660-346


Оглас

Дужина вашег огласа не смије да прелази 150 словних мјеста, с тим да не користите скраћенице и обавезно користите размаке између ријечи и зареза.

Оглас за рубрику „лични контакти“ предаје се у служби огласа, лично уз обавезну легитимацију.

Ваше мале огласе можете слати путем SMS-а и MMS-а на сљедеће начине:

OGL затим размак, па текст вашег огласа ако желите да ваш оглас буде објављен у сљедећем издању „Оглас“ - цијена SMS поруке 0,55 КМ

2OGL затим размак, па текст вашег огласа ако желите да ваш оглас буде објављен у сљедећа два броја „Оглас“ - цијена SMS поруке 0,99 КМ

4OGL затим размак, па текст вашег огласа ако желите да ваш оглас буде објављен у сљедећа четири броја „Оглас“ - цијена SMS поруке 1,65 КМ

OKV затим размак, па текст вашег огласа ако желите да ваш оглас буде објављен уоквирен у наредном издању „Оглас“ - цијена SMS поруке 2,20 КМ

NEG затим размак, па текст вашег огласа ако желите да ваш оглас буде објављен у негативу у наредном издању „Оглас“ - цијена SMS поруке 2,20 КМ

Фото оглас - цијена MMS поруке 4,00 КМ

и на број телефона 051/231-072

ПРОДАЈ, КУПИ, ОГЛАСИ!

СВАКЕ СРИЈЕДЕ У „ГЛАСУ СРПСКЕ“ www.oglas-glas.com

Продајем столарску даску од храста, трешње и ораха, лијепих димензија и цола, тел. 065/754-034

Продајем дрвени прозор са дуплим стклом 180x140 као нов и балконска врата са дуплим стаклом 80x210 као нова, тел. 065/826-640

Продајем цијеви 100x100x2800, дужине 4 мм стијенка, четри комада, цијена 1,5 КМ/кг, тел. 065/891-089

Продајем два двокрилна прозора, 170x130 цм, постакљена, крило на крило, тел. 065/920-111

Продајем четири дрвена балконска крила врата, вакуум стакла, производња "Словенијалес", врло повољно, тел. 066/150-713

Продајем три крила прозора дрвена, вакуум стакло, димензије за прозор 140x120, врло повољно, тел. 066/150-713

Продајем армиранобетонске стубове разних дужина за мрежу и бодљикаву жицу, тел. 051/388-094, 066/252-990

Продајем двоја врата са штоком, лијева 2 м x0,70, цијена 50/комад, тел. 066/544-868

## КУПОВИНА

Купујем стубове за ограђивање имања, 150 комада, багремови или бетонски, може и са уградњом, тел. 065/583-683

## ЗАМЈЕНА

Мијењам столарију разних димензија, од дрвета за разно, тел. 065/583-683

# УГОСТИТЕЉСТВО

## ПРОДАЈА

Продајем кафе апрат са млином и фискалну касу "алтера", тел. 065/429-104

Продајем пећ на струју за печење хљеба, пита и пецива, габарит 80x110, тел. 065/588-889

Повољно продајем замрзивач 700 л на точковима са клизним стаклима са помоћним алум. преградама за намјештање за угоститеље, тел. 065/813-108

Продајем или мијењам расхладну витрину дугу два метра, погодна за тезге на пијаци, тел. 051/281-399, 066/260-737

## ПОТРАЖЊА

Тражим под закуп кафе-бар или роштиљницу са инвентаром на дужи период, тел. 065/429-104

# МОТОРНА ВОЗИЛА

## ПРОДАЈА

Продајем "ауди А6 2.5" караван, дизел, г. п. 1996, регистрован до августа 2016, тел. 066/521-973

Продајем аутомобил VW 1.200 кубика, г. п. 1976, у возном стању, одлично очуван, регистрован до маја 2016, тел. 051/437-346

Продајем аутомобил "хонда сивик 1.4", г. п. 1997, црвена, алу. фелге, папири 1996. годиште, истекла регистрација, Бањалука, тел. 063/066-076

Продајем аутомобил "нисан 100-NH 2.0i", г. п. 1994, тарга скидајући кров, 150 КС, неоцарињен, бордо, 240 км/сат, повољно, могућа замјена, тел. 063/674-646

Продајем "мерцедес 190 D", изузетно сређен, 3.300 КМ, тел. 063/808-787

Продајем "ford streetku" кабриолет, двосјед, 2003. год, 5.900 КМ, може замјена, тел. 063/808-787

Продајем "голф 3" у добром стању, год. п. 1992, регистрован до маја 2016, цијена 2.700 КМ, тел. 065/249-385

Продајем олдтајмер "застава 125/PZ", 1972. год. у возном стању, нерегистрована, гаражирана, цијена по договору, тел. 065/271-802

Продајем "голф 2" 1,3 бензин, пет брзина, четвора врата, 1989, сиве боје, веома очуван, истекла регистрација,, тел. 065/317-480

Продајем "југо 45", г. п. 88, у одличном стању, истекла регистрација, уредни папири, тел. 065/367-663

Продајем "мерцедес" 190 дизел, у одличном стању или мијењам за комби 7+1 VW, тел. 065/440-725

Продајем "фијат мареу" лимузину, 1,6, бензин, г. п. 2001, клима, повољно, тел. 065/477-677

Продајем "опел омегу" 22, г. п. 2000, караван, регистрован цијелу годину, први власник у Њемачкој и овдје, тел. 051/420-190, 065/510-196

Продајем "jeep sport", екстра стање, може компензација, тел. 051/420-190, 065/510-196

Продајем "доџ калибер", 2007. год. уграђен плин, мотор 18 цм, може замјена, тел. 051/420-190, 065/510-196

Продајем "опел астру", 1,4, бензин, 90 КС, екстра стање, прешла 124.000 км, регистрована до 4.6.2016, тел. 065/510-642

Повољно продајем "форд фијесту", 1,3, г. п. 2001, бензин, црна, у одличном стању, нерегистрована, хитно, тел. 065/511-769

Продајем "алфа ромео 159" дизел, г. п. 2007, прешао 146.000 км, у одличном стању, цијена 12.500 КМ, тел. 065/286-633, 065/512-613

Продајем "ситроен kssara pikaso", 1,8, 16 I, регистрован до 25.1.2017, у одличном стању, г. п. 2004, цијена 5.100 КМ, тел. 065/286-633, 065/512-613

Продајем "фијат брава" 1,2, 16 в, 80 КС г. п. 2001, у одличном стању, урађен велики сервис, тамнозелена металик боја, цијена 2.950 КМ, тел. 065/286-633, 065/512-613

Продајем "гранд пунто" 1,3 мултицет, г. п. 2009, зимски и љетни точкови, регистрован до маја, тел. 065/513-630

Продајем "пежо 607 HDI", фул, тел. 065/513-795

Продајем "мерцедес" караван, 2007. г. п, 320 дизел, 4-matic у савршеном стању, прешао 168.000 км, може замјена за старији, очуван ауто уз доплату, тел. 065/513-897

Продајем аутомобил "алфа ромео 1.6", г. п. 1997, бензин + плин, мат црна, ABS, алу. фелге, шибер, потрошња 100 км = три евра, очувана, Бањалука, тел. 065/518-850

Продајем "шкоду октавију, 1,9 TDI, 2003. год, регистрована, 8.500 КМ или мијењам за "Renault Trafic" путнички, тел. 065/526-426

Продајем повољно "мерцедес" А класе 1,7 CDI, г. п. 2001, у одличном стању, тел. 051/463-932, 065/528-247

Продајем неисправну "алфу ромео 145", бензин, 1,4, twin spark, тел. 065/528-320

Продајем VW комби Т-5 у супер стању, г. п. 2006, прешао 195.000 км, путнички, сервисна књига, регистрован до 5/2016, тел. 065/581-549

Продајем VW комби Т-3, у возном стању, солидан, регистрован до 31.5.2016. год, путнички и теретни, цијена 1.800 КМ, тел. 065/581-549

Продајем "голф 2", дизел, 1986. год, 1.600 $м^3$, 40 kW, регистрован до априла/2016, тел. 065/585-745

Продајем "форд мондео" 20 D караван, г. п. 2002, регистрован до маја 2016, клима централна, тел. 065/611-675

Продајем "форд ескорт" комплетан или у дијеловима, бензин, 1,3 мотор, 1991. год. производње, тел. 065/671-444

Продајем "поло 1.9 SDI", г. п. 2003, бијела боја, четворо врата, 47 kW, у одличном стању, цијена по договору, тел. 065/671-680

Продајем "мерцедес 190 D", г. п. 1992, аутоматик, у одличном стању, тамноплава боја, тел. 065/682-469

Продајем или мијењам четири зимске гуме 155-65-14, мијењам за 10 л ракије, тел. 065/687-602

Продајем аутомобил "опел зафира" 1.8 бензин са уграђеним плином, г. п. 2002, тел. 051/315-850, 065/696-071

Продајем "голф 2", 1,6 бензин, пет брзина, троја врата, г. п. 1987, бијела боја, очуван, регистрован до 20.3.2016, 800 КМ, тел. 065/810-822

Продајем "голф 2" бензинац, регистрован до јула 2016. године, тел. 065/812-032

Продајем "голф 2", 91. г. п, нерегистрован, тел. 065/851-292

Продајем "голф 5" SDI 2.0, 55 kW, 2004. г. п. , 55 kW, 75 КС, сива боја, 183.690, сервисна књига, одлично стање, Бањалука, код апотеке "1. мај", цијена 8.800 КМ, тел. 065/900-123

Продајем "фијат браво" 1,4, г. п. 1997, регистрован до марта 2016, клима, централна брава, електрични подизачи, нови акумулатор, тел. 065/904-875

Продајем "ауди А3", г. п. 2004, регистрован, нове гуме, сервис, без улагања, црна боја, аутомобил

као нов, цијена 11.500 КМ, тел. 065/914-709

Продајем BMW 316i, 1,6, бензин-плин, 100 КС, г. п. 1989, купе, кожа, алуминијумске фелге, металик лак, истекла регистрација. У одличном стању, цијена 2.500 КМ, тел. 065/916-246

Продајем "рено клио" 1,2, бензин, 16 в, год. п. 2002, у добром стању, тел. 065/922-991

Продајем "мерцедес Ц" 2.000, тел. 065/936-588

Продајем "заставу 101", фабрички лак, регистрована до 15.5.2016, гаражирана, са свом опремом за зиму или мијењам за мотокултиватор "хонда" уз договор, тел. 065/955-431

Продајем аутомобил "голф 2", г. п. 1986, бензинац, цијена по договору, тел. 065/972-253

Продајем "шкоду" 105 С, г. п. 1977. у одличном стању, повољно, тел. 051/463-013, 065/972-569

Продајем "пежо 306", у возном стању, г. п. 1998, повољно, тел. 065/974-991

Продајем "опел астру" караван 1,7 DTI, г. п. 2001, цијена 4.400 КМ, тел. 065/980-958

Продајем VW поло, 1,0 бензин, г. п. 1999, регистрован до 1.4.2016. године, цијена 3.200 КМ, тел. 065/988-783

Продајем "пасат 1,6 D караван", год. п. 87, истекла регистрација, боно, 800 КМ, тел. 066/045-928

Продајем аутомобил "форд фијеста" 1,6, г. п. 96, у одличном стању, сва опрема, хитно, повољно, Борик, регистрован до 23.2.2016. године, тел. 066/366-189

Продајем "кадет сузу" 1,3 бензин, г. п. 1985, у одличном стању, нове гуме, сва опрема, регистрован до октобра 2016, Борик, тел. 066/366-189

Продајем А3 регистрован до јуна 2016, год. производња 2011, цијена 17.500 КМ. звати радним даном од 8 до 14 часова, тел. 066/529-572

Продајем аутомобил "алфа ромео 1.4. twinspark", г. п. 2000, бензин-плин, црвени, оригинал алу. фелге, регистрован до фебруара 2016, јефтино, тел. 066/659-817

Продајем "опел вектру" 2.0, бензин, регистрована до 22.7.2016, г. п. 1992, могућа замјена за неко нерегистровано ауто. Цијена 1.000 КМ, тел. 066/665-814

## КУПОВИНА

Откуп старих, половних и хаварисаних аутомобила и џипова, теренаца, тел. 065/544-079

Купујем "голф 2" дизел, тел. 065/544-079

Купујем "фордова" и "опелова" возила дизел и бензин, може нерегистрован и хаварисан, тел. 065/687-602

Купујем "голф" 1 и 2 дизел, бензин, може и нерегистрован хаварисан, тел. 065/687-602

Купујем "Фолксвагенова" возила, предност "голф 2", тел. 066 /027-241

Откуп старих, половних и хаварисаних аутомобила, без обзира на стање, тел. 066/027-241

## ДИЈЕЛОВИ И ОПРЕМА

Продајем главу за "форд сијеру", анласер за "форд ескорт", повољно, тел. 061/683-060

Продајем еуро куку за аутомобил, тел. 065/189-137

Продајем тракторску приколицу са кипом, у добром стању, цијена по договору, Бањалука, тел. 065/349-109

Продајем "брако" приколицу, тел. 051/212-669, 065/438-693

Продајем ауто-приколицу, 140x 110x60, тел. 051/212-669, 065/438-693

Продајем гуме "Hankook icebear W 300", 235-60-18, четири ком, и гуме 205/60/16, четири ком. у добром стању, Бањалука, тел. 065/485-955

Продајем дијелове за "форд мондео" и "фокус", г. п. 2001, моторе и лимарију, тел. 051/420-190, 065/510-196

Продајем дијелове од "волва 80 с", дизел 2004, "волво 40", бензин моторе и лимарију, тел. 051/420-190, 065/510-196

Продајем већу количину гума и фелги, нове и половне, повољно, тел. 051/420-190, 065/510-196

Продајем у дијеловима "кија" комби дизел, 29 кубика аутоматик, тел.051/420-190, 065/510-196

Продајем у дијеловима "мерцедес 190" бензин-плин аутоматик, тел. 051/420-190, 065/510 -196

Продајем комплетан "југо 45", г. п. 1988, само за дијелове, тел. 065/511-575

Продајем гуме зимске, 16/70/215, 17/65/235, 18/60/235, 18/65/235, 17/65/265, тел. 065/513-795

Продајем ауто-приколицу 2x1 м, тел. 065/538-048

Бањалука-Рамићи, продајем ауто-приколицу, исправна, тел. 065/569-294

маркетинг
051/231-081

Претплатите се на електронско издање "Гласа Српске"

СВАКОГ ЈУТРА НА ВАШОЈ E-MAIL АДРЕСИ

Продајем или мијењам аутомобилску приколицу 2x1 м, носивости 1.000 кг, тел. 065/583-683

Продајем дијелове за "форд ескорт" 84 - 91. годиште, тел. 065/671-444

Продајем ауто-приколицу, дијелове за "шкоду фелицију", нове и половне, кугле, крајнице, филтере, диск-плоче, пакне, тел. 065/682-469

Продајем четири челичне фелге за "рено-меган", нове, четири рупе, тел. 065/826-640

Продајем еуро куке за "пежо", "рено", "форд", "фолксваген" и "опел", тел. 065/826-640

Продајем више гума разних димензија, фелге разних димензија, гуме за моторне скутере, тел. 065/931-383

Продајем четири фелге за "фијат пунто" са гумама 165-65-14 МС, тел. 065/931-383

Продајем фелге "мицубиши" 14 Ц, четири рупе, тел. 065/931-383

Продајем фелге ал. 15 цола, пет рупа за "рено", тел. 065/931-383

Продајем двије гуме 255-55-18, тел. 065/931-383

Продајем гуме 195-65-15 као нове и 185-65-15 и 1775-65-15, тел. 065/931-383

Продајем фелге за "форд фокус", "ауди 3", "опел", "смарт", "голф 4" и "голф 2 и 3", тел. 065/931-383

Продајем четири зимске гуме са челичним фелгама 185/60/Р1482 са раткапама и капицама, тел. 065/938-401

Продаја аутомобилских зимских и љетних гума из увоза, контакт Мики, тел. 065/977-259

Продајем двије аутомобилске гуме радијал тубеленс њемачке, 165/70 Р 14 сара 5 мм, 60 КМ и гуму 175/65 Р 14 вингро радијал, шара дубине 8 мм, 30КМ, тел. 065/980-038

Продајем хаубу "форда", 80. г. п, као нова, плава металик, тел. 066/008-982

Продајем задњи браник од "рено мегана" са мањим оштећењем може се поправити, као нов, повољно, тел. 066/174-978

Продајем предњи браник за "југо" са носачем за "вектру", г. п. 98/99, тел. 066/514-487

Продајем алуминијумске фелге, четири рупе, 15 цола, више модела BMW, VW, "хонда", "опел", оригинал "опел", 14 цола, "мерцедес" BBS жичане, три комада, Бањалука, тел. 066/532-379

Продајем два браника, задњу шајбу и предњи фар за "фијат 126" пеглица, све 20 КМ, тел. 066/638-967

## МОТОЦИКЛИ

### ПРОДАЈА

Продајем скутер "Peugeot fox 50", 2005. год, трајно регистрован, тел. 063/962-774

Продајем мотицикл "сузуки GSH-600-katana", 1998. годиште, љубичасто-плави, фабричка боја, добре гуме, очуван, Бањалука, 3.200 КМ, тел. 065/317-474

Продајем мотоцикл "kawasaki GPH'750'R", 1989. година, црвено-бијели, истекла регистрација ремус, очуван, Бањалука, 2.200 КМ, тел. 065/393-803

Продајем мотор "хонда" скутер, 125 кубика, истекла регистрација, г. п. 1990, цијена 550 КМ, тел. 051/305-585, 065/607-482

Продајем више бицикала, тел. 065/931-383

Продајем мотоцикл "keeway rkv" 125 ццм, прешао 2.360 км, г. п. 2012, као нов, цијена 2.700 КМ, тел. 066/117-711

### КУПОВИНА

Купујем мотор чопер најмање до 1.000 ццм, око пет година старости, тел. 065/906-236

## АПАРАТИ ЗА ДОМАЋИНСТВО

### ПРОДАЈА

Продајем елекрични шпорет "кончар", коришћен кратко, цијена 250, тел. 051/380-263

Продајем ТА пећ три kW, исправна, цијена 100 КМ, тел. 051/463-947

Продајем нов мали бојлер 5 л, некоришћен, 60 КМ, тел. 063/808-787

Продајем ТА пећ 2 kW, 110 КМ и ТА пећ 5 kW 150 КМ, и различите гријалице по 30 КМ, тел. 063/808-787

Продајем нову мању пећ за пице и пите, 1.650 КМ, може замјена за разно, тел. 063/808-787

Повољно продајем веш-машину "зануси" у исправном стању, тел. 065/028-188

Продајем повољно дијелове за централно гријање, пумпу, експанзиону посуду, вентиле, славине, манометар, муфе, редукције, све ново и остало што је потребно за гријање, тел. 065/029-762

Продајем пећ 23 kW за централно гријање са алуминијумским радијаторима, тел. 065/166-366

Продајем комбиновани фрижидер-замрзивач, цијена повољна, тел. 065/268-156

Продајем пећ на дрво камин "прити", скоро нова, коришћена један мјесец, цијена по договору, тел. 065/344-618

Продајем шпорет на дрва "металац" у одличном стању, мало коришћен, цијена по договору, тел. 065/344-618

Продајем веш-машину "горење", стари тип, исправна, тел. 051/436-667, 065/411-568

Продајем замрзивач "горење" од 310 л, тел. 051/212-669, 065/438-693

Продајем кварцну електричну гријалицу, 30 КМ, тел. 065/686-991

Продајем фрижидер "горење" са додатком замрзивача од 120 л, исправан, 100 КМ, тел. 051/755-589, 065/771-919

Продајем повољно шпорет "кончар", два кола гас, два струја, скоро нов, произведен 2011, тел. 065/813-108

Продајем два бојлера на плин за централно гријање и топлу воду, њемачка "јункерс", мало коришћена, цијена по договору на лицу мјеста, тел. 065/840-775

Продајем проточни бојлер 5 kW, коришћен два мјесеца, повољно, само 100 КМ, тел. 065/980-038

Продајем машину за сушење веша, 100 КМ, тел. 066/063-560

Продајем расхладну витрину и фрижидер, тел. 051/272-063, 066/150-713

Продајем комбиновани фрижидер "горење", у добром стању, 100 КМ, тел. 051/272-063, 066/150-713

Продајем пећ на чврсто гориво "виадрус 6", 35.000 калорија, тел. 066/544-970

Повољно продајем половни електрични шпорет, тел. 066/677-007

Продајем кварцну пећ, тел. 051/308-895, 066/701-399

Продајем шпорет "алфа 90", као нов, за 460 КМ, тел. 051/380-848, 066/804-436

Продајем собну пећ, шамотирана, са роровима, Бањалука, тел. 066/973-063

## НАМЈЕШТАЈ

### ПРОДАЈА

Продајем повољно кухињу "марлес" половну, напу и решо са два кола, тел. 051/280-650

Продајем кауч у добром стању цијена, 50 КМ, тел. 051/281-399

Продајем кауч, тел. 051/302-835

Продајем повољно регал, два кауча, двије фотеље и табуре, боје злата, мало коришћено, тел. 051/355-933

Продајем кухињске елементе, фронте пуно дрво храст, радна плоча гранит са округлим судопером, 950 КМ, тел. 063/808-787

Продајем дрвену трпезаријску комоду, 350 КМ, може замјена, тел. 063/808-787

Продајем регал за дневну собу и ормар за спаваћу собу, тел. 063/808-787

Продајем кожну угаону гарнитуру црне боје, 1.350 КМ, тел. 063/808-787

Продајем мали пулт (ростфрај и стакло) за бутик или фризерски салон, тел. 063/808-787

Продајем мали сепаре за кафић, обложен зеленом кожом, тел. 063/808-787

Продајем за дјечију собу регал са радним столом, плаве боје, мању угаону гарнитуру, мањи тепих, тел. 063/808-787

Продајем половну комоду, повољно, тел. 065/304-451

Продајем два тросједа на развлачење са сандуком за постељину, повољно, тел. 065/443-751

Продајем "симпо" гарнитуру, 350 КМ, тел. 065/458-407

Продајем регал, 100 КМ, тел. 065/458-407

Продајем нове дјечије кревете, 140x60, цијена 100 КМ, тел. 065/477-677

Продајем угаону гарнитуру, трпезаријски сто са шест столица и комоду, тел. 065/561-753

Повољно продајем стилску витрину, пуно дрво; тел. 051/306-777, 065/719-288

Продајем полован округли сто на расклапање и шест столица, цијена 100 КМ, тел. 065/765-694

Продајем повољно округли сто са четири столице, кауч и двије фотеље, тел. 065/767-888

Продајем кућни бифе од смеђег пуног дрвета, 100 КМ, тел. 065/569-283, 065/917-127

Продајем округли сто, столице и високи замрзивач, тел. 065/931-383

Продајем два стола за дневни боравак, тел. 065/980-038

Продајем намјештај за једнособан стан, повољно и хитно ради пресељења, тел. 051/436-009, 066/174-978

Продајем тросјед плаве боје у добром стању, 50 КМ, тел. 066/260-737

Продајем амерички плакар 220x240x60, кухињске столице, пуно дрво, пет ком, регал за дневну собу, плински шпорет, тел. 066/345-056

Продајем јако повољно сто и четири столице од пуног масивног дрвета, Бањалука, тел. 066/893-929

## МОБИЛНИ ТЕЛЕФОНИ

### ПРОДАЈА

Продајем нов мобилни телефон "lenovo S-820", један GB, 12 MPX, двије SIM картице, 143 грама, гаранција двије године, Бањалука, тел. 064/414-3245

Продајем дијелове за мобилне телефоне, дисплеји, батерије, пуњачи, touch screen, ситни дијелови, сервис, уградња, повољно, тел. 065/843-252

Продајем мобилне телефоне старије производње, увоз из Швајцарске, више од 100 модела, гаранција, Бањалука, тел. 066/138-032

## МУЗИКА

### ПРОДАЈА

Продајем хармонику, 120 басова, црна, њемачка производња, скоро нова, добро очувана, "хонвест", тел. 051/355-043

Продајем повољно тамбуру са три жице и украсне гусле, тел. 051/355-933

Продајем хармонике од 32 и 60 басова у одличном стању, цијена по виђењу, тел. 065/206-060

Продајем хармонику "елка", четворогласна, 120 басова, стање екстра, цијена по виђењу и звучници, звати иза 17 часова, тел. 065/483-915

### КУПОВИНА

Купујем тамбурицу прим, нов или полован, тел. 065/523-670

## ГАРДЕРОБА

### ПРОДАЈА

Продајем двије женске бунде бр. 40 и 42, дужу и краћу, повољно, тел. 065/007-016, 051/461-108

Продајем за дјечака од три до четири године ципеле, патике, јакне, мајице, џемпере, све квалитетно, а повољно, тел. 065/880-186, 066/453-272, 065/404-140

Повољно и хитно продајем женску кожну јакну, вел. 42/44, цијена 20 КМ, тел. 065/462-880

Продајем кожно одијело за возача мотора, панталоне као комбинезон и посебна јакна, све ојачано - кољена и лактови, тел. 065/609-893

Продајем женску гардеробу, нову и врло мало ношену, вел. 48-52, из Швајцарске и нови зимски капут и мантил, звати од 10 до 12 часова, тел. 065/762-066

Продајем мотоциклистички кожни комбинезон "акито", црни, величина L/XL, дводијелни, кацигу, мотоциклистичку јакну дужу, Бањалука, тел. 065/767-421

Продајем повољно нерц бунду бр.48-50, добро очувана, тел. 051/218-481, 065/948-015

Продајем половну гардеробу, од једне до пет КМ, тел. 066/828-474

Продајем 50 нових модерних женских и мушких одјевних предмета до 70 одсто повољно, тел. 066/893-929

Продајем кожни капут са улошком од крзна вел. 52, Бањалука, тел. 066/973-063

## РАЗНА РОБА

### ПРОДАЈА

Продајем гаражна врата, комада два, тел. 065/513-827

Повољно продајем пиштољ ЦЗ "берета" 635 лицима са дозволом, тел. 066/265-653, 051/213-976

Продајем квалитетно балирано сијено и ракију шљивовицу, тел. 051/272-647

Продајем ракију шљиву јачине 22 степена, мијешана шљива од савке и бијеле шљиве, ул. Босе Живковић 37, цијена осам КМ, тел. 051/282-659

Продајем тепих, повољно, тел. 051/302-196

Продајем скије за дјечаке са опремом, скоро некоришћене, тел. 051/307-514

Продајем дрвене, потковане саонице са ципелама за дјечаке, све очувано, тел. 051/307-514

Продајем енциклопедију имовинског и радног права, три тома, тел. 051/307-514

Продајем медицинску енциклопедију, седам томова, тел. 051/307-514

Продајем квалитетан, полован сто за стони тенис у одличном стању, тел. 051/307-514

Продајем двије механичке писаће машине, нове, некоришћене, једна већа, а једна мања, повољно, тел. 051/307-514

Продајем апарат за варење монофазни, "горење" 120 А, око 100 КМ, тел. 051/355-066

Продајем повољно камен за пецене, фонтане и друго, ограду, тел. 051/355-933

Продајем свијетлећу зидну рекламу димензија 2x1,8 м, повољно, тел. 051/372-006

Продајем или мијењам штрикаћу машину, дворедну, аустријске производње, повољно, тел. 051/372-006

Продајем повољно инвентар за трговину, полице, сталке и остало или мијењам за разно, тел. 051/372-006

Продајем скоро нов пиштољ ЦЗ 7,65 мм лицима са дозволом, цијена 150 КМ, тел. 051/437-439

Продајем пиштољ марке "берета пијетро", модел 70, калибар 7,65 мм по цијени од 150 КМ лицима која имају дозволу, тел. 051/438-737

Продајем оригиналне Вилерове гоблене, Четири годишња доба, рађени по оригиналним шемама - гоблен бодом, тел. 053/222-428

Продајем чисту шљивовицу, 18 гради, цијена седам КМ/л (за већу количину попуст), Горња Чађавица, Бијељина, тел. 055/373-037

Продајем машину за прање аута, за кућну употребу, Бањалука, тел. 061/683-060

Продајем камеру HV-Vs4 VHSc, коришћена само два сата, 120 КМ, може замјена, тел. 063/808-787

Продајем очуван судопер са висећа три елемента, 130 КМ, тел. 063/808-787

Продајем носач за бицикл за аутомобил, 40 КМ, тел. 063/808-787

Продајем антиквитете срп, ри-беж, шивећу машину "сингер", ћилим, телефон и друго, тел. 063/808-787

Продајем два новија штока са надсвјетлом бијеле боје, без врата, цијена 40 КМ/комад, тел. 063/808-787

Продајем нове заштитне панталоне за рад са моторном пилом за резање дрва, њемачке производње, 85 КМ, тел. 063/808-787

Продајем стативе за фотоапарате и камере, 35 КМ/комад, тел. 063/808-787

Продајем неколико полуисправних усисивача са цријевима или мијењам за разно, тел. 063/808-787

Продајем лаптоп HP 37,2 GB ram 1 gb са новом некоршћеном батеријом 110 КМ и лаптоп del inspirion 15 R, 390 КМ, тел. 063/808-787

Продајем инвалидска колица увезена из Швајцарске, нова, Бањалука, тел. 063/920-468

Продајем одличну домаћу шљивовицу, тел. 065/011-150

Продајем камин седам kW, камин "алфа 90", бојлер 50 л и универзал млин М-11, тел. 065/043-970

Продајем контејнер за становање, 6x2, 25 м, 2.600 КМ, хитно, тел. 065/066-064

Продајем нове лотре (басамаке) четири м, колица за инваліде, два лежаја, сто и ормар, повољно, тел. 051/211-240, 065/155-832

Продајем хидрофор за воду од 50 л са манометром и пумпом, тел. 065/166-366

Продајем кино-пројектор, видео-рикордер и телефакс, тел. 065/166-366

Продајем два пара скија 1,70 и 1,80 м са ципелама бр. 42 за скијање, тел. 065/166-366

Продајем трофазни млин за мљевење кафе за кафиће, тел. 065/166-366

Продајем ваздушни душек за непокретне особе, тел. 065/189-137

Продајем "montinbike" бицикле, мушке, женске, дјечије, скије, увоз из Аустрије, тел. 065/204-890

Продајем одличну ракију шљиву, погодна за све прилике, славе, свадбе, ресторане, проба прије куповине, тел. 065/206-060

Продајем музичку линију и грејалицу, повољно, тел. 051/303-589, 065/245-061

Продајем гарантовано домаће ракије: шљивовицу, јабуковачу, купину и купиново вино, претходи дегустација тел. 051/439-935, 065/265-314

Продајем бицикл "пух", 1980. година, уникат, лаган, све оригинал, тел. 065/268-156

Продајем швајцарске сатове "доха", позлаћен, и ручни "хелвеција", тел. 065/273-400

Продајем дуње, непрскане, Бањалука, тел. 065/276-398

Продајем ТВ "фирст" 42 цм, са даљинским, мало коришћен, скоро нов, цијена 35 КМ, тел. 065/344-618

Продајем скоро нов "витафон", мало коришћен, цијена по договору, тел. 065/344-618

Продајем апарат за мјерење шећера у крви, комплет са иглама и тракама, све оригинал запаковано, цијена по договору, тел. 065/344-618

Продајем тениске рекете, скије, ролере, кациге, увоз из Швајцарске, тел. 065/370-454

Продајем ТВ, "астра" 52 цм, трбасти, тел. 051/252-447, 065/373-230

Продајем пламеник на лож-уље за централно гријање, "ламборгини", тип FCO-3, kg/h, 4-3, kW 16, 6-35,6, произведен у Италији, некоришћен, тел. 065/391-527

Продајем тепихе, стазе, лустере, завјесе, суђе, цријеп, прозоре, врата, јефтино, због селидбе, тел. 065/404-140

Продајем повољно нов пиштољ "валтер", калибар 7,65 мм, купац мора имати дозволу за набавку пиштоља, тел. 065/417-581

Продајем калориметар "сименс" батерија 3,6 V, коришћен, повољно, тел. 065/424-231

Продајем висококвалитетне руске креме "Црни бисер" за руке и лице, ноћне и дневне, тел. 065/433-063

Продајем дрвена кола у одличном стању за етно-село, куће и ресторане, тел. 065/440-725

Продајем макету цркве 65x45 цм, висина 120 цм од камена, све у оригиналу, звоник са звонима олтаром и иконе за етно-куће, село и дворište, тел. 065/440-725

Продајем мали "шарп" ТВ, 50 КМ, тел. 065/458-407

Продајем два бицикла, оба 80 КМ, тел. 065/458-407

Продајем штампач "Kyocera" са новим тонером, 60 КМ, тел. 065/458-407

Продајем чивилук за одјећу у одличном стању, цијена 35 КМ, тел. 065/462-880

Продајем гуторе за галванизацију од 40 до 100 волти, нове, тел. 051/420-190, 065/510-196

Продајем кревет ћачки са душеком, кауч, кварцну пећ, уљани радијатор, тел. 065/513-795

Продајем ручице разних димензија за кухиње и собни намјештај, повољно, тел. 065/514-878

Продајем "Тошибин" апарат (копир TLY скенер, факс, и-мејл), повољно, тел. 065/514-878

Продајем домаћу ракију од шљиве, 47 степени, тел. 065/516-037

Изашла је књига о Друговићима, аутор Драго Јовановић, цијена 20 КМ, тел. 065/517-821

Продајем домаћу ракију шљиву и крушку, тел. 065/528-831

Продајем телефон-факс, "Panasonic kx-EP 701", 20 КМ, тел. 065/529-136

Продајем школску моноблок, одвод у зид, у одличном стању, 50 КМ, тел. 065/529-136

Продајем све врсте ретровизора за аутобусе, камионе, комби возила, типове, те крива и резана огледала са уградњом, фарови за "голф" и "мерцедес", тел. 065/538-048

Продајем јаја јапанске препелице, тел. 065/547-933

Продајем обућарску стопу, клинасто ремење 10 и 13, 20 комада, два усисивача без цријева, исправна, два лустера, тел. 065/548-744

Продајем два собна крила врата без штока, машине за мљевење воћа, ражањ ростфрајни, нов, за тежине 150 кг, тел. 065/548-744

Продајем бојлер 80 л са ростфрајним казаном и проточни осам л, уградња у судопер за шанкове, динаму за освјетљење воденица 24 в, колица за пијацу врло елегантна, тел. 065/548-744

Продајем ТВ "елит", екран 66 цм, дањински, 100 КМ, мониторе црт за рачунар, исправни, 20 КМ, нов бежични телефон, тел. 065/549-568

Продајем комплет "цептер" посуђе, некоришћено, упакован сет, 1.600 КМ, Бањалука, тел. 065/560-946

Продајем пластичне канистере од пет и 10 литара, тел. 065/582-339

Продајем три рекета за стони тенис "хед", двије торбе за рекете и велику нову торбу "хед" за рекете и остале ствари, тел. 065/609-893

Мреже за риболов, све врсте, по наруџби, ново, шаљем у све градове поузећем, све информације на тел. 065/634-826

Продајем ново хидраулично цријево из Њемачке 16 мм отвор, а 28 мм пречник цријева, цијена 3,5 КМ по метру, тел. 065/634-826

Продајем лутке за бутик и двије полице, тел. 065/671-444

Продајем кафе апарат "фаема" са млином 300 КМ, тел. 065/680-884

Продајем очуван тепих, димензије 135x194 цм, беж боје, ткање - шпага, цијена 40 КМ, тел. 065/686-991

Продајем двије стоне лампе, мања 20 КМ и већа 50 КМ, тел. 065/686-991

Продајем нов апарат за печење хљеба "горење", цијена 150 КМ, тел. 065/686-991

Продајем очуване купатилске ормариће, четири комада (зидни), висина 60 цм, ширина 36 и дубина 27 цм, зелена боја, укупна цијена 200 КМ, тел. 065/686-991

Продајем месарски пањ са постољем материјал кувана буковина, 50x50 цм, мало кориштен, цијена 150 КМ, тел. 065/701-887

Продајем дрво за огрев, граб, исцијепано, сирово 70 КМ/м$^3$, суво 80 КМ/м$^3$ и јелово дрво за потпалу, исцијепано, врећа 20 КМ, тел. 051/563-281, 065/724-287

Продајем 10 м дрва мјешовитих, цијена 35 КМ/м, Бошковићи код школе, тел. 065/746-303

Продајем специјални болеснички кревет са покретним узглављем, цијена повољна, тел. 051/436-711, 065/751-072

Продајем конзоле, sonyplaystation'2 x-boh, sonyplaystation-1, игрице, PSP цепни, тел. 065/754-572

Продајем орахе, цијена 10 КМ/кг, тел. 065/810-822

Продајем 100 л ракије, шљива 19 гради, цијена осам км/л, тел. 065/810-822

Продајем апарат за израду фотографија са опремом, портабл ТВ "texonik", грамофон са дуплим касетофоном, слике акрил на платну, сандук за постељину 140x70, дупли касетофон, тел. 065/811-058

Продајем угаљ "бановићи" и "крека" за централно гријање и огревно дрво буква, граб, регија Бањалуке, тел. 065/894-241

Продајем 9.500 акција рудника жељезне руде, Љубија-Приједор, цијена једна КМ/акцији, тел. 051/255-673, 065/895-971

Продајем запрежна дрвена кола, Бањалука, тел. 065/920-293

Продајем значке ФК Пролетер Зрењанин, ФК Јединство Оџак, ФК Слога Краљево, ФК Шеварлије, ФК Бораг Бивоље Крушевац, тел. 065/920-474

Продајем значке: НК Меркатор Љубљана, НК Слога Отока, НК СР Виженга Хаваји, НК Ријека, тел. 065/920-474

Продајем значке: РК Металопластика Шабац, ОРК Пролетер Нафтагас, РК Црвена звезда, НК Славонац Градиште, Дизниленд Попај, Паја, Мики Маус, Мини Маус, тел. 065/920-474

ИЗДАЈЕМО
СКЛАДИШНИ И КАНЦЕЛАРИЈСКИ ПРОСТОР
У ЦЕНТРУ ГРАДА
☎ 051/231-077
звати од 8 до 16 часова

Поштовани читаоци,

Настојимо да не припадамо никоме осим читаоцима. Трудимо се да будемо новине - поштене и непристрасне, отворене за сва мишљења. То је наш прилог Републици Српској какву сви желимо, толерантну, помирену и креативну.

ГЛАС СРПСКЕ, на који вас позивамо да се претплатите, је још један допринос томе.

Важно је да знате да се у нашем листу објављују тендери, огласи и конкурси свих републичких и других институција, као и многих предузећа с којима имамо годишње уговоре и уколико се претплатите, имаћете редовне, у послу важне информације. За авансну уплату, као стимулацију да се претплатите, нудимо и попуст, и то на годишњем нивоу 15% полугодишњем 10% и тромјесечном 5%.

**ЗАОКРУЖИТЕ ПРЕТПЛАТУ КОЈУ ЖЕЛИТЕ**

| | ТРОМЈЕСЕЧНА | ПОЛУГОДИШЊА | ГОДИШЊА |
|---|---|---|---|
| Глас Српске | 60.80 КМ | 122.40 КМ | 244.80 КМ |

**Н А Р У Џ Б Е Н И Ц А**

Тачан назив и адреса претплатника _____

Телефон _____

Претплаћујем се на:

1. ГЛАС СРПСКЕ број примјерака _____

**Контакт телефон и факс у служби ИДПД Дистрибуција доо за лист ГЛАС СРПСКЕ:**

**Телефон: 051/331-847, 331-848 Факс: 051/331-857**

**Уплате на жиро-рачун 555-007-00524838-53**

**НОВА БАНКА а.д. Бања Лука**

М.П. потпис


Продајем слику словеначко-хрватског сликара Душана Фабича, уље на стаклу 1984. година, мањих димензија, тел. 065/920-474

Продајем филателију Кине од царства, јапанских колонија до Републике, тел. 065/920-474

Продајем филателију Краљевине Италије, са рјећим издањима, тел. 065/920-474

Продајем филателију старе Швајцарске, од XIX вијека до 1945. године, тел. 065/920-474

Продајем више од стотину црно-бијелих разледница Њемачке, старе преко шездесет година, поратне, тел. 065/920-474

Продајем значке: ФК Рудар Бреза, Женски фудбалски клуб Машинац Ниш, НК Јежица, ФК Ђердап Кладово, ФК Козара, тел. 065/920-474

Продајем значке Donau Bussen Gau, Марклин, стара Њемачка, очувана издања, тел. 065/920-474

Продајем слику словеначког аутора Душана Фабича, уље на стаклу, рађена 1984. године, врло добро очувана и потписана, тел. 065/920-474

Продајем значке ФК Унис, НК Марибор, НК МТЧ Чаковец, НК Приморац, НК Истра Пула, тел. 065/920-474

Продајем 75 различитих црно-бијелих старих фотографија и разледница само Бањалука од сто до шездесет година, тел. 065/920-474

Продајем женску посребрену велику шналу, израђена у Канади, са почетка двадесетог вијека са много натписа и печата, тел. 065/920-474

Продајем фудбалске значке: Бајерн Минхен, Јувентус, Стеауа, Бекешчаба, Фулман, тел. 065/920-474

Продајем Библију на данском језику из 1884. године, са бронзаним звонцетом у виду Богородице и крста са светим дрветом, тел. 065/920-474

Продајем значке: НК Слога Отока, ФК Сутјеска Фоча, НК Напријед Кути, ФК Фамос Сарајево, тел. 065/920-474

Продајем значке: ФК Борац, Бивоље, ФК Југославија Цирих, НК Искра Бугојно, ФК Дубраве, тел. 065/920-474

Продајем значке: ФК Хаџићи, НК Борац Чапљина, ФК Јединство Бос. Крупа, НК Белишће Словенија, тел. 065/920-474

Продајем значке ФК Вашаш Мађарска, ФК Љубић Прњавор, ФК Војводина, НК Винковци, тел. 065/920-474

Продајем више бицикала, тел. 065/931-383

Продајем нову климу 12, тел. 065/936-588

Продајем пржионицу кафе и млин, тел. 065/936-588

Продајем интегрално хељдино брашно, 100% органско, 1 кг/4 КМ, преко 10 кг достављамо по градском подручју Бањалуке, 065/447-863, 065/939-333

Продајем сталак за телефон дрво стакло 50 КМ, сталак за цвијеће, дрво стакло 30 КМ, тел. 065/950-335

Продајем собни лустер, дрво месинг са мат стаклом, 30 КМ и кухињски лустер 20 КМ, тел. 065/950-335

Продајем чисту домаћу дрварску ракију шљиву 47 степени и дрењу 44 степена, тел. 065/972-522

Продајем полован регал и вешмашину, тел. 065/974-841

Продајем два велика ћилима, израда ткањем од чисте вуне, величине 2x3 м, тел. 066/858-537, 065/974-991

Продајем ТВ, 51 цм, само 30 КМ, тел. 065/980-038

Продајем проточни бојлер "кончар", 10 л, полован, одличан, цијена 40 КМ, тел. 065/980-038

Продајем ловачки CZ 8H57 IS карабин са дозволом, тел. 051/301-571, 065/988-109

Продајем опрему за бутик - тговину, пулт, лутке за бутик, кабину за пресвлачење, тел. 066/034-007

Вилеров гоблен "Шифра љубави", 60x90 цм, 4/1, урамљен, на продају, хитно, повољно, тел. 066/035-857

Продајем вентилатор за хлађење, два комада, 600 вати, 1.100 обртаја, њемачки, тел. 066/063-560

Продајем зупчанике, цријево за ваздух и зупчасте летве, тел. 066/063-560

Продајем млин за кафу и кафе апарат "сан марко", тел. 066/063-560

Продајем шивећу машину "хускварна", цијена 250 КМ, тел. 051/272-063, 066/150-713

Продајем пиштољ ЦЗ 7,65, италијанска берета, неотпакован, нов, повољно, тел. 066/174-978

Продајем шпорет "калорекс" у добром стању, тел. 051281399, 066/ 260-737

Продајем шатор за четири особе са кабином, тел. 051/281-399, 066/260-737

Продајем или мијењам приколицу за трактор са двије осовине, гуме 16 цола, тел. 051/281-399, 066/260-737

Продајем серажем (масажа, корекција кичмених пршљенова, топлота, акупресура), тел. 051/235-003, 066/266-691

Продајем повољно више крила прозора, унутрашњих и балконских врата, бијела боја и два дупла судопера, Борик, тел. 066/366-189

Продајем ваздушни јастук за непокретне особе, тел. 066/401-418

Продајем дрва на пању суви бријест, одлично за огрев, близу пута, цијена по договору, Велика Жуљевица код Новог Града, тел. 066/420-533

Продајем два кауча, двије фотеље, ормарић за купатило, двије сјекирице, туш батерију нову, пиштољ "берета" кл. 7,65 лицу са дозволом, мушку бунду дугу нову, три славине за умиваоник за купатило, фрижидер "горење" од 210 л, тел. 051/216-358, 066/437-725

Продајем два електрична бројила, половна, исправна, као помоћна, 30 КМ, тел. 066/461-376

Продајем 25 м поцинчаних цијеви за воду, 1/2 цола, кољена, Т-наставке, пропусне вентиле, тел. 066/461-376

Продајем слику Мостара, ручни рад од бакарне плоче, стара 100 година, висина 80 цм, стари град Мостар и Стари мост, Бањалука, тел. 066/499-673

Продајем велику линију, нову, "самсунг", има два звучника, грамофон, CD, касете, радио, већа, сама снима своје касете, тел. 066/499-673

Продајем ракију шљиву, крушку, ораховачу, јабуково сирће, винско сирће, домаће црно вино, тел. 066/532-268

Продајем регал, замрзивач, лаптоп, линију, телефонски апарат, сто школски, шивећу машину, усисивач за суво и мокро усисавање, плус усисивач гратис, звати иза 17 часова, тел. 066/619-033

Продајем камеру "Cinereh" звучна X-400 осаммилиметарски филм, тел. 066/653-792

Продајем пројектор "Palas soundmatik 606" звучни, осаммилиметарски филм, тел. 066/653-792

Продајем двије фотеље квалитетне, удобне, украсни штепови, и нов апарат за фиксни телефон "искра", тел. 066/690-625

Продајем повољно квалитетну и очувану гарнитуру - тросјед и двосјед 210 КМ, клуб столић 40 КМ и потпуно нов кухињски елемент са судопером ширине 60 цм, цијена 95 КМ, тел. 066/707-638

Продајем пећ на струју централно, исправан, за само 500 КМ, пећ на гориво алфа 90, за само 460 КМ, моторка "стил" за само 560 КМ, исправна, тел. 051/380-848, 066/804-436

Продајем дјечије бицикле, мушке и женске, из увоза, сервисирани, цијена од 50 КМ, тел. 066/881-576

Продајем плински роштиљ, ростфрајни, као нов, тел. 066/999-451

Продајем систем за наводњавање, тел. 066/999-451

Продајем комплет за соларно гријање воде, бојлер 125 литара, два колектора и сав пратећи прибор, цијена 500 КМ, тел. 066/999-451

## КУПОВИНА

Купујем све врсте акција, дионица, обвезница и уложених ваучера на Бањалучкој берзи, ратна штета, Центер кристал, Телеком, Електропривреда, стара девизна штедња и друге акције, тел. 065/688-113

Купујем и продајем све врсте дионица, акција, ваучера и сертификата, "Центер", "Телеком", "Електропривреда", "Виб", ратна штета, стара девизна штедња и друге акције са Бањалучке и Сарајевске берзе, врло повољно, 061/188-488, 065/974-799

## ЗАМЈЕНА

Мијењам 100 л шљиве ракије - 19 гради за кукурузе, пшеницу, јечам, тел. 065/687-602

# КУЋНИ ЉУБИМЦИ

## ПРОДАЈА

Продајем канаринце, малино жути, тел. 063/696-003, 065/833-659

Продајем расног пса малиноа, стар двије године, оцјењиван и са родовником, спреман за парење, тел. 066/292-575

Продајем инвалидска колица "guido-simplex", из Шапније, склопива, као нова, 300 КМ, тел. 066/461-376

# УСЛУГЕ

## ОСТАЛО

Постављање водоинсталација и керамике, повољно и брзо, тел. 066/338-840

Повољно пружам услуге мануелне масаже, терапеутске и релакс масаже, тел. 066/542-353, 051/200-221

Учитељица у пензији даје инструкције за ученике од првог до петог разреда, један час пет КМ, два часа девет КМ и један сат седам КМ, тел. 051/252-447

Озбиљна особа радила би на одржавању чистоће у приватном или друштвеном сектору, тел. 051/385-510

Професор даје инструкције из математике, основа електротехнике и електронике, цијена двочаса 15 КМ (ученици) и 20 КМ (студенти), тел. 051/461-076

Радим металне капије, ограде, гаражна врата, надстрешнице и остало од метала, тел. 051/463-329, 063/322-052

Вршим превоз комбијем, тел. 063/488-740

Вршим услуге превоза путника и мање селидбе комбијем, тел. 063/956-300

Електричар ради послове кућног мајстора, тел. 065/050-891

Повољно пружам услуге мануелне масаже, терапеутске и релакс масаже, тел. 065/052-727

Инструкције из енглеског за све нивое, два часа 10 КМ, тел. 065/054-805

Кречење станова и кућа, јако уредно и повољно, тел. 065/223-730

Професор енглеског језика даје инструкције и преводи текстове, тел. 065/229-553, 065/245-630

Наставник математике даје инструкције ученицима основне школе, тел. 065/302-529

Повољно радимо керамичке плочице и водоинсталације, одштопавање, обрада, гаранције, тел. 051/272-647, 065/304-476

Дајем часове из енглеског језика за основце и средњошколце, цијена пет КМ/час, тел. 065/317-984

Стални судски преводилац за шведски ради преводе с овјером и услуге симултаног превођења шведски-енглески, тел. 065/337-840

Дајем инструкције из српског језика и математике ученицима од првог до петог разреда основне школе, тел. 065/343-633

Тапетарске и аутотапетарске услуге, веома квалитетно, Бабић, тел. 066/455-612, 065/348-593

Чувала бих дјецу, водила у школу или вртић, помоћ старијим особама, чистила бих канцеларије или пословне просторе, тел. 065/386-293

Позовите екстра мађионичара за дјечији рођендан, бићете одушевљени, тел. 065/399-041

Резидба воћа, калемљење воћа, стручни савјети, Бањалука и околина, тел. 065/399-953

Браварске услуге: капије, ограде, тенде, заштитне решетке, надстрешнице, итд, тел. 065/415-062

Наставница математике и физике даје инструкције ученицима основне школе, рад са једним учеником, тел. 051/212-669, 065/438-693

Дајем инструкције ученицима од првог до петог разреда из свих предмета, тел. 065/461-666

Нудим инструкције из књиговодства средњошколцима, двочас 15 КМ, тел. 065/495-488

Инсталирање, одржавање и поправка софтвера на вашим рачунарима, брзо, ефикасно и повољно, тел. 065/516-574

Професор математике даје инструкције ученицима и студентима, по потреби долазим на адресу, тел. 065/530-309

Правим и продајем пирамиде од стакла за гробље, тел. 065/538-048

Водоинсталатер нуди услуге. Израда нове инсталације, ситне поправке постојеће, машинско отштопавање зачепљења. Дајем гаранцију, тел. 051/211-763, 065/546-390

Мајстор, КВ молер, врши молерске радове, глетовање, кречење, шпански зид, столарија, фасаде, демит фасаде, са својом скелом, тел. 065/547-357

Кречење, екстраповољно, тел. 065/560-946

Инструкције из математике за ученике (двочас 15 КМ) и студенте (двочас 20 КМ), долазим код вас, тел. 065/562-027

Столар на лицу мјеста ради поправке столарије, намјештаја, лежаја и ролетни, стакли столарију, тел. 065/562-149

Кољем велике свиње, мале прасиће и све остало, тел. 065/566-181

Поправљам дигиталне и аналогне фотоапарате, Мики, тел. 065/573-349

Молер изводи све врсте молерско-фарбарских радова, тел. 065/605-835

Услуге прања у веш-машини, сушење, само прање или само сушење (кабасте ствари: деке, јастуци, јоргани, прекривачи и остало), бесплатна кућна достава, тел. 065/641-035

Архитекта са лиценцом ради пројекте стамбених, стамбено-пословних објеката и хала (легализација и новоградња), тел. 065/644-526

Димњачар чисти димњаке, централне пећи и котлове за гријање, тел. 051/483-144, 065/670-639

Димњачар чисти димњаке, централне пећи и котлове за гријање, уз важећу потврду, тел. 051/483-144, 065/670-639

Здравствени радник пружа услуге његе старих и болесних особа, тел. 065/695-441

Вршим услуге дубинског прања намјештаја и тепиха, повољно, долазим на адресу, тел. 065/797-674

Дајем инструкције из хемије, вршим припреме за пријемне испите, тел. 065/833-345

Сервис, поправка и надоградња лаптоп и десктоп рачунара, враћање изгубљених или случајно обрисаних података са дискова и преносних медија, реинсталација оперативних система. Долазим на адресу по позиву, тел. 065/833-659

Бесплатно износим и одвозим све непотребне ствари из станова, кућа, подрума и других простора, тел. 065/843-458

Услуге прања и сушења свих врста тепиха, превоз по потреби обезбијеђен, тел. 051/371-700, 065/885-944

Одржавам часове енглеског и њемачког језика, све уз договор, Бањалука, тел. 065/896-264

Професор српског језика лекторише и врши коректуру научних, стручних, књижевних и осталих радова, Алеја центар Бањалуке, повољно, тел. 051/318-413, 065/902-435

Професор енглеског језика даје часове, инструкције, преводи текстове и документе, судски тумач-преводилац, тел. 065/938-401

Сервис телевизора, музичких линија, појачала, рисивера и сличних уређаја, превоз и дијагностика квара бесплатни, тел. 051/200-659, 065/965-291

Сервис и уградња интерфона, аутомата за врата, видео-надзор, електробраве, тел. 051/200-659, 065/965-291

Квалитетно обављам електричарске послове, тел. 065/966-703

Поправљам оквире наочара свих врста, брзо и квалитетно, Алеја Светог Саве 16, Митровић, тел. 065/974-705

Дистрибуција (подјела) рекламног материјала на подручју РС и штампа по потреби, контакт Мики, тел. 065/977-259

Радим све столарске послове, поправљам намјештај, тел. 065/980-038

Рачуноводја са лиценцом и дугогодишњим радним искуством у струци, познавањем рада на рачунару, законске регулативе Републике Српске, тражи посао у Бањалуци, тел. 066/023-154

Његовала бих старије особе или бих чувала дјецу, Борик, тел. 066/067-617

Вршимо услуге цијеђења и пастеризовања природних сокова од разног воћа; вибер 065/972-346, 066/155-010

Кречење станова и кућа, јако уредно, повољно, тел. 066/223-730

КВ молер врши молерај, глетовање, кречење, столарија, шпански зид, кулир-пласт, фасаде и демит фасаде, тел. 066/252-693

Лимарски радови, брзо, квалитетно, повољно, дугогодишње искуство, тел. 051/281-399, 066/260-737

Дајем часове из њемачког језика, тел. 066/267-673

Столар поправља, дихтује и фарба столарију, тел. 066/397-500

Сервис апарата за домаћинство, врло повољно, тел. 066/797-239

ВКВ молер брзо, квалитетно и повољно ради комплетан молерај, глетовање, кречење и лакирање столарије, радијатора и намјештаја, тел. 066/818-425

Изводим све врсте браварско-варилачких послова, ограде, врата, капије, надстрешице, тел. 066/921-567

Организујемо прославе рођендана за дјецу и одрасле, мање свадбе, сахране, или изнамљујемо пословни простор, тел. 066/999-451

## ТУРИЗАМ

### ПРОДАЈА

Продајем два апартмана у градњи са гаражом око 100 м$^2$, са уредним папирима у Винишћу 180 м од мора - Хрватска, тел. 065/512-782

### ИЗДАВАЊЕ

Издајем повољно апартмане око 100 м од мора, Дуће код Омиша, тел. 00385995957612

## ЗАПОШЉАВАЊЕ

Потребан мушко-женски фризер са искуством, тел. 065/623-820

Озбиљна жена тражи посао чувања дјетета од једну до три године, велико искуство, добра препорука, Бањалука, тел. 065/734-360

Тражим посао чишћења стубишта и станова, пословних простора, имам радно искуство, тел. 051/226-630

Озбиљна жена са великим искуством и добром препоруком тражи чување једног дјетета од шест мјесеци до три године, тел. 063/023-606

Тражим посао чување дјеце, тел. 063/583-151

Дјевојка 25 година, озбиљна, факултетски образована, тражи било какав посао, осим рада у кафићу, тел. 065/059-005

Озбиљна жена са искуством чувала би дијете од двије до пет година, Бањалука, тел. 065/073-275

Озбиљна жена тражи посао чувања дјетета, рад у кући, чишћење кафића, амбуланти, помоћни радник у кухињи..., тел. 065/085-178

Пјевачица тражи бенд, тел. 065/250-797

Потребни сарадници за каталошку продају козметике, могућност додатне зараде, тел. 065/250-797

Озбиљна жена тражи посао чувања дјеце, тел. 065/405-214

Тражим лакирера за рад у столарији, тел. 065/526-339

Ресторану "Стара обала" потребан конобар и кувар, тел. 051/201-622, 065/564-221

Озбиљна и одговорна жена радила би све послове у књиговодственом бироу у Бањалуци, посједује лиценцу, тел. 065/613-528

Потребна радница са искуством за рад у роштиљници, за мијењање слободних дана у седмици, тел. 065/746-295

Озбиљна дјевојка чувала би дијете и радила у кући код озбиљне породице, чистила адвокатске канцеларије и амбуланте, тел. 065/752-395

Озбиљна жена тражи посао чишћења адвокатских и других канцеларија, свих простора, само Бањалука, тел. 065/875-684

Озбиљна жена тражи посао чувања старијих покретних и полупокретних женских особа, осам сати дневно, само Бањалука, тел. 065/875-684

Потребна дјевојка за рад у кафе-бару "Стари ловац", Дракулић, Бањалука, код мотела "Гранд". Лијеп, миран амбијент, пријатни гости. Контакт Јелена, тел. 065/909-128

Пица мајстор и куварица са доста искуства тражи посао, тел. 065/980-844

Мушкарац искрен и поштен тражи посао возача комбија, кућног мајстора, ноћног чувара, електричара, послови телекомуникација и остало, тел. 066/135-000

Посао за медицинску сестру са сертификатом Б1 њемачки, тел. 066/268-841

Озбиљна дјевојка тражи посао чувања дјеце или помоћ у кући, Бањалука, тел. 066/615-773

Озбиљан момак, 35 година, тражи посао зидара, молера или ноћног чувара, тел. 066/679-914

Мускарац тражи посао на бензинској пумпи у Бањалуци и околини. Имам 48 година, не пијем, не пушим, одговоран према послу. Звати или послати поруку од 14 часова, тел. 066/942-235

Потребна два пекара са радним искуством и познавањем прављења пита, тел. 065/332-557

Потребна дјевојка са или без искуства, кафе-ресторан "Стари ловац", Дракулић, код мотела "Гранд". Угодан амбијент, културни гости, добри услови за рад, тел. 065/909-128

Потребна млађа жена за одржавање стана, Лауш или Обилићево, тел. 066/682-829

## ЛИЧНИ КОНТАКТИ

Самац Загрепчанин, удовац, 60 година, тражи жену за бољи живот удвоје, тел. 0038598248144

Желим да упознам слободну женску особу до 50 година за мирну, стабилну везу. Мушкарац 50, Бањалука, тел. 065/040-010

Тражим дјевојку, жену за повремене сусрете, озбиљан, 48 година, дискреција, Бањалука, тел. 065/787-112

Тражим жену средњих година за упознавање и озбиљну везу, могућ и брак, тел. 066/400-563

Момак, 28 година, из Куљана, Бањалука, желио би да упозна дјевојку за дружење и озбиљну везу, тел. 066/605-560

Повратник из Њемачке у пензији тражи жену из Бањалуке до 50 година, ради дружења и могућег брака, тел. 066/893-929


за БЕСПЛАТНЕ мале огласе Оглас

МОЖЕТЕ ПРЕДАТИ НА СВИМ КИОСЦИМА

Minutica ... na svakom koraku

КУПОН

или путем поште на адресу:
"Глас Српске" АД,
Скендера Куленовића 93, Бањалука
(за више информација обратите се на тел. 051/231-072)

Текст:

Телефон:

За сваког понешто
уз додатке...

**Понедјељак**
Рапорт са свих домаћих терена
Међународни спорт
Разговор са звијездама и херојима

**Сриједа**
Купи, продај, замијени
Пронађи посао и пословног партнера
Хиљаде шанси на једном мјесту

**Четвртак**
Распоред мечева
Квоте
Статистика

**Петак**
Најтачнији програм
Приче са малих екрана
ТВ лица изблиза

**Субота и недјеља**
Животне теме и дилеме
Интервјуи
Репортаже, култура, музика, мода, савјети...

**Први петак у мјесецу**
Оружје и муниција
Трофеји и репортаже
Личне карте ловачких удружења

... и данас
и сутра...
и сваког
новог јутра...

Глас Српске

# ЕЛЕКТРОНСКА АРХИВА
## "Гласа Српске"

www.glassrpske.com

Глас Српске
Глас Српске
Глас Српске