www.glassrpske.com

# Глас Српске

ДНЕВНИ ЛИСТ РЕПУБЛИКЕ СРПСКЕ, БАЊАЛУКА

Произведено У СРПСКОЈ наше је БОЉЕ

Сриједа, 6. јул 2016. Број 14.083 Година LXXIII Цијена 0,80 КМ

**ВИЈЕСТИ**

Европска унија будућност за западни Балкан

страна 4

**ДРУШТВО**

Рамазански бајрам дочекан с радошћу

страна 6

**БИЗНИС**

Држава подигла промет на берзи

страна 11

Број заплијењених возила расте, Управи за индиректно опорезивање везане руке

## ГРОБЉЕ ОД АУТОМОБИЛА ЗБОГ НЕМАРА ИНСТИТУЦИЈА

страна 5

Штрајк комуналаца у Шипову претворио улице у депоније

## Град затрпан смећем, зараза пред вратима

страна 9

Тим из Бијељине допутовао у Бањалуку

## РАДНИК СПРЕМАН ДА ИСПИШЕ ИСТОРИЈУ

страна 35

Коначно утврђен списак дажбина које плаћамо у свакодневном раду и животу

# Привреди и грађанима на леђима 367 намета

страна 3

**21** фискални намет

**346** парафискалних намета

Чак 49 од 63 челника локалних заједница улази у нову изборну трку

## НАЧЕЛНИЦИ НЕРАДО ПРЕПУШТАЈУ ФОТЕЉУ

страна 2

Пољопривредници у РС још чекају 9,6 милиона КМ субвенција из 2015.

## Дугови тјерају ратаре са њиве на улицу

страна 7

ПРЕСУДА У БАЊАЛУЧКОМ ОКРУЖНОМ СУДУ ЗА НИЗ КРИВИЧНИХ ДЈЕЛА

## Сувара осуђен на шест година затвора

страна 13

# Вијести дана

Начелник Сребренице Ћамил Дураковић

## Црнадак скупља погане политичке поене

**СРЕБРЕНИЦА -** Министар иностраних послова БиХ Игор Црнадак треба да поднесе оставку на ову функцију због одлуке којом се представницима МИП-а забрањује учествовање у активностима у вези са организацијом комеморативног скупа у Поточарима 11. јула, поручио је начелник Сребренице Ћамил Дураковић.

- Црнадак је показао да не заслужује да буде министар. Прије свега, није свјестан да је Меморијални центар државна институција, што је регулисано Законом о Меморијалном центру. С друге стране, он је киднаповао механизам државног министарства, који припада свим грађанима ове земље, а не његовој политици - истакао је Дураковић и додао да Црнадак скупља ситне и погане политичке поене. (Агенције)

СТЈЕПАН МЕСИЋ ЈЕ УВИЈЕК ЗНАО ПРОМАШИТИ И АДРЕСУ И ПОРУКЕ.

**ИЛИЈА ЦВИТАНОВИЋ, ПРЕДСЈЕДНИК ХДЗ-а 1990**

Канцеларија дисциплинског тужиоца ВСТС-а

## Тужилац још на провјери због одлуке о попису

**САРАЈЕВО -** Канцеларија дисциплинског тужиоца Високог судског и тужилачког савјета (ВСТС) БиХ још није завршила провјеру да ли је из Тужилаштва БиХ вршен притисак на директора Агенције за статистику БиХ Велимира Јукића да једнострано и незаконито донесе одлуку на основу које су утврђени резултати пописа које не признаје РС.

Поступак је покренут на основу захтјева члана Предсједништва БиХ из РС Младена Иванића.

У Канцеларији дисциплинског тужиоца су навели да су предузети поступци још у току.

- До подношења тужбе, коју ћемо евентуално поднијети, све што је до тада предузето је повјерљиво - кажу у Канцеларији дисциплинског тужиоца ВСТС-а.

Јукић је спорну одлуку донио неколико дана након што је испитан у Тужилаштву БиХ у склопу истраге о томе да ли постоје елементи кривичног дјела који угрожавају процес пописа становништва. Његова одлука услиједила је непосредно након што је Централни пописни биро одлучио да затражи пролонгирање објаве резултата са 1. јула на крај године. Агенција за статистику БиХ недавно је објавила резултате пописа које Српска не признаје управо због спорне Јукићеве методологије и бројних пропуста.

Г. М.

**Фоча**

## Крсмановић у трци за начелника

**ФОЧА -** Потпредсједник НДП-а Здравко Крсмановић биће кандидат Српске радикалне странке РС за начелника општине Фоча. У изборној трци Крсмановић ће, како је јуче најавио, имати подршку ПДП-а и НДП-а. Он је истакао да му је циљ побједа на изборима и највећи број одборничких мјеста.

Р. Ђ.

**Изетбеговић**

## Региону треба више комуникације

**САРАЈЕВО -** Предсједавајући Предсједништва БиХ Бакир Изетбеговић истакао је да је за боље односе у региону потребно још више комуникације.

- Потребно је више спремности да се признају истина и властите грешке и гријех, потребно је више искрености и повјерења. Мислим да са свим комшијама имамо релативно добре односе - истакао је Изетбеговић.

Ж. Д.

**Цвитановић**

## Не требамо Месићеву помоћ

**САРАЈЕВО -** Предсједник ХДЗ-а 1990 Илија Цвитановић рекао је да бивши предсједник Хрватске Стјепан Месић не треба да помаже хрватском народу.

- Политика коју је господин Месић десет година спроводио као предсједник Хрватске ишла је на енормну штету хрватског народа у БиХ - казао је Цвитановић. ( Агенције)

Чак 49 од 63 челника локалних заједница улази у нову изборну трку

# Начелници нерадо препуштају фотељу

Велики број руководилаца локалних заједница покушаће да настави низ од четири, осам, 12 па и више година на челу својих градова

ПИШЕ: ВЕДРАНА КУЛАГА
vedranak@glassrpske

**БАЊАЛУКА - Више од двије трећине градоначелника и начелника у РС, који приводе крају четворогодишње службовање, покушаће да на предстојећим локалним изборима задржи фотељу, а неколицина њих бориће се за трећи, четврти па и пети узастопни мандат.**

Странке из два водећа политичка блока указале су повјерење већини људи који већ воде градове и општине, а главни разлог за то, како су казали, су њихови добри резултати у срединама у којима раде. У трку за нови мандат ће 49 од 63 актуелна градоначелника и начелника. Шансу за обнављање мандата неће добити 14 градоначелника и начелника.

Једини градоначелници који неће у октобру бранити фотеље су Слободан Гавранович у Бањалуци и Марко Павић у Приједору. Градоначелник Добоја Обрен Петровић покушаће да продужи боравак на тој позицији на коју је дошао још 2002. године на пријевременим изборима. Нови мандат јури у Бијељини Мићо Мићић, који ведри и облачи тим градом од 2005. године. Останак на челној позицији у Зворнику жели и Зоран Стевановић, који је на то мјесто дошао 2007. године, док ја та локална заједница још имала статус општине. Славко Вучуревић нада се другом узастопном мандату на челу Требиња.

Будинчић: Стицајем околности ствари су ишле у овом правцу
ФОТО: ГЛАС СРПСКЕ

БУДИНЧИЋ У ЉУБИЊУ ЈУРИ ПЕТИ УЗАСТОПНИ МАНДАТ

Рекордер би, ипак, могао постати начелник Љубиња Веско Будинчић, који јуриша на пети узастопни мандат на челу те херцеговачке општине.

- Стицајем околности ствари су ишле у том правцу, а шта ће даље бити видјећемо - рекао је Будинчић.

Дугогодишњом владавином може се похвалити и први човјек Угљевика Василије Перић. На ту позицију изабран је 2001. године, а поново је добио повјерење

Рекордери: Милорад Симић, Мићо Мићић и Милан Радмиловић

### ПОЗИЦИЈЕ ПРЕПУШТАЈУ САМО ДВА ГРАДОНАЧЕЛНИКА

Власт у граду Источно Сарајево формирају политичке партије које освоје највише одборничких мандата у општинама које га чине, а потом их делегирају у Скупштину града. Градоначелника Источног Сарајева бирају одборници градског парламента већином гласова.

### Челници локалних заједница који неће у трку за нови мандат

| | |
|---|---|
| Бањалука | Слободан Гавранович |
| Приједор | Марко Павић |
| Нови Град | Сњежана Рајилић |
| Козарска Дубица | Миле Злојутро |
| Петровац | Драго Ковачевић |
| Лакташи | Мирослав Коџоман |
| Србац | Драго Ћирић |
| Котор Варош | Далибор Вучановић |
| Шамац | Саво Минић |
| Шековићи | Будимир Нинић |
| Власеница | Драгослав Тодоровић |
| Хан Пијесак | Љубивоје Шупић |
| Источна Илица | Предраг Ковач |
| Источни Мостар | Радован Палавестра |

### Тона материјала

У Централној изборној комисији БиХ јуче су казали да су им стигле хиљаде кандидатских листа, а процјењују да ће морати да провјере и до 40.000 кандидата који су предложени за градоначелнике и начелнике и одборнике. Истичу да су појединци доносили листе у великим картонским кутијама и да ће за десетак дана завршити први дио овјере. Крајњи рок за овјеру је 29. јул.

странке да у октобру крене по још један мандат. За четврти узастопни мандат бориће се и начелници Дервенте Милорад Симић, Братунца Недељко Млађеновић, Гацка Милан Радмиловић и Модриче Младен Крекић.

- Желио сам да мјесто препустим некоме млађем, али моје колеге и сарадници су ми рекли да ја још могу добро радити овај посао. Трудио сам се свих ових година да радим добро за мој град и мој народ и у томе сам, што многи потврђују, успио. Наставићу да се домаћински понашам и даље - каже Симић.

У трку за трећи мандат заредом улази начелник Челинца Момчило Зељковић.

Сличан тренд је и у сарајевској-романијској регији. Актуелни начелници Пала Миодраг Ковачевић, Сокоца Милован Бјелица, Трнова Ненад Мишовић, Источног Старог Града Бојо Гашановић и Источног Новог Сарајева Љубиша Ћосић циљају останак у фотељама.

Коначно утврђен списак дажбина које плаћамо у свакодневном раду и животу

# Привреди и грађанима на леђима 367 намета

Обавезе и намети преваљени на терет привреде и представљају једну од кочница привредног развоја, истакао Благојевић. Огроман број намета доводи у заблуду оне који желе да се баве привредном дјелатношћу, казао Дудуковић

ПИШЕ: МАРИЈАНА МИЉИЋ
marijanam@glassrpske.com

**БАЊАЛУКА - Стабла у шуми намета које плаћају привредници и становници у Српској коначно су пребројана, а утврђено је да су суочени са чак 367 различитих врста дажбина.**

Влада РС завршила је нацрт регистра фискалних и парафискалних намета у којем је, како "Глас Српске" сазнаје, наведено да су привредници и становници суочени са 346 непореских, односно парафискалних намета. Међу њима је 287 накнада, 47 такси, седам казни и двије врсте чланарина.

Када је ријеч о фискалним наметима, постоји 15 врста директних пореза, те шест облика доприноса.

У Министарству финансија РС нагласили су да су у сарадњи са УСАИД-ом припремили нацрт регистра фискалних и парафискалних намета, али нису могли да откривају детаље.

- Радни документ је прослијеђен свим министарствима и локалним заједницама и он садржи 367 фискалних и парафискалних давања - нагласили су у Министарству финансија.

Додали су да су у изради нацрта регистра биле укључене све републичке институције укључене у фискална и парафискална давања и локалне заједнице.

- Нацрт регистра доноси преглед свих директних пореза, доприноса, такси, накнада, чланарина и казни који се могу наплаћивати у РС - истакли су у Министарству финансија.

Влада се у Економској политици РС за ову годину обавезала да ће креирати регистар фискалних и парафискалних давања у Српској. У Министарству финансија истичу да је циљ његовог успостављања јачање транспарентности наплате јавних прихода, успостављање јавне контроле над фискалним оптерећењем привреде и грађана, те сарадња власти, грађана и привреде у креирању повољнијег пословног амбијента, који ће доприносити повећању конкурентности домаће привреде и расту животног стандарда становништва.

Нацрт регистра наћи ће се на сједници Владе РС у идућих 15 дана, а уколико буде усвојен, биће постављен на портал Владе и Министарства финансија како би јавност имала увид и могла доставити примједбе и сугестије.

- Послије тога слиједи креирање приједлога регистра који ће бити упућен Влади на разматрање, а задњи корак је његово усвајање у Народној скупштини РС - навели су у Министарству финансија.

### 21 фискални намет

15 директних пореза
6 врста доприноса

### 346 парафискалних намета

287 накнада
47 такси
7 казни
2 чланарине

### Задатак из реформске агенде

Израда регистра парафискалних намета једна је од обавеза коју је власт на нивоу БиХ, ентитета и Брчко дистрикта преузела у реформској агенди договореној са ЕУ.
За успостављање регистра фискалних и парафискалних намета задужена су министарства финансија БиХ, РС и ФБиХ, те власти Брчко дистрикта, а посао је под будним оком угледне ревизорско-консултантске компаније "PricewaterhouseCoopers".

### ЦИЉ КРЕИРАЊА РЕГИСТРА ПОВЕЋАЊЕ КОНКУРЕНТНОСТИ ПРИВРЕДЕ

Привредна заједница већ годинама као једну од највећих препрека у пословању наводи управо шуму фискалних и парафискалних намета. Портпарол Привредне коморе РС Владимир Благојевић рекао је да већ неколико година траже да буде израђен регистар парафискалних намета како би било сагледано колико их је и колико новца привредници издвајају за њих.

- Инсистирали смо на успостављању регистра јер ћемо једино на тај начин имати јасан преглед обавеза и намета који су преваљени на терет привреде и који представљају једну од кочница привредног развоја - навео је Благојевић.

Нагласио је да ће регистар указати и на величину оптерећења и приходе које на основу њих убиру они који су их креирали, али и намјену и трошење прикупљеног новца.

- На основу тога моћи ће се оцјењивати сврсисходност сваког постојећег или новог намета, потреба мијењања прописа, те укидања или смањења оптерећења - навео је Благојевић.

Члан Удружења економиста РС - SWOT Предраг Дудуковић каже да нацрт регистра фискалних и парафискалних намета показује колико је тешко пословати у РС.

- Сада се види да је већина тих намета непореска. Због тога велики број људи који почињу да обављају своју дјелатност не знају колико ће намета плаћати, већ у току пословања и рада наилазе на различите врсте парафискалних намета и самим тим им се јављају и трошкови на које нису рачунали. Огроман број намета доводи у заблуду оне који желе да се баве привредном дјелатношћу - нагласио је Дудуковић.

Истакао је да је сасвим јасно да је у Српској потребно смањити порезе и доприносе на плате, али да је и то недовољно поред огромног броја парафискалних намета.

- Први корак који је потребно предузети је објава регистра парафискалних намета како бисмо имали увид колико их има. Друга фаза је да многи од тих намета буду укинути, а они који имају оправдање за постојање да у извјесној мјери буду смањени - рекао је Дудуковић и додао да поједини парафискални намети немају ни законско упориште, односно да за њихово доношење и ступање на снагу не постоји никаква одлука, нити било који други акт.

## Медицина и политичке науке на енглеском језику

**БАЊАЛУКА** - Универзитет у Бањалуци планира да уведе студије на енглеском језику на Медицинском и Факултету политичких наука, гдје би значајну улогу у наставном процесу имали професори и експерти из Америке, рекао је јуче ректор Универзитета у Бањалуци Милан Матаруга током посјете делегације града Дејтона овој високошколској установи.

Он је истакао да би извођење наставе на енглеском могло почети од академске 2017/18. године. Градоначелник Дејтона Нан Вели подсјетила је да Бањалука, Сарајево и Мостар са Дејтоном имају потписан меморандум који омогућава и сарадњу у високом образовању.

Д. К.

## Одбијена притужба "БХ новинара" и ТИ

**БАЊАЛУКА** - Уставни суд РС одбио је иницијативу за оцјену уставности Закона о јавном реду и миру РС, коју су прошле године поднијели Удружење "БХ новинари" и "Транспаренси интернешенел БиХ" (ТИ), саопштено је из ове двије организације.

Они су тада предложили Уставном суду РС да донесе рјешење којим покреће поступак за оцјену уставности спорних одредби чланова 7, 8. и 22. Закона о јавном реду и миру РС и донесе одлуку да оспорени чланови нису у сагласности са Уставом РС, јер представљају директно кршење права на слободу мисли и опредјељења, увјерења, као и јавног изражавања мишљења и мирног окупљања и удруживања. (Агенције)

## Чичковић: Израда закона о попису у финалној фази

**БАЊАЛУКА** - Влада РС формирала је радну групу која има задатак да изради приједлог закона, који је у финалној фази, на основу којег би Српска требало да објави своје резултате пописа становништва, казала је директор Републичког завода за статистику Радмила Чичковић.

Додала је да ће у предложеном закону бити испоштовани сви закључци са посебне сједнице Народне скупштине РС у вези са овим питањем. Она је навела да Републички завод није могао утицати на одлуку Агенције за статистику БиХ да објави резултате пописа, јер право на пописни материјал полажу све три статистичке агенције у БиХ. (РТРС)

## Коментар дана

ПИШЕ:
Маријана МИЉИЋ

# Шума намета

Нацрт регистра фискалних и парафискалних намета у Српској, који ће разматрати министри у Влади РС у идућих 15 дана, показаће стварну слику тога колико је уопште тешко пословати у Српској и опстати на њеном тржишту.

У овом документу, чија израда је коначно завршена, јер је обећаван и претходних година, наведено је да су привредници у Српској суочени са 21 фискалним, те са 346 парафискална намета.

Коначно је завршен први корак, јер након нацрта можемо очекивати да овај документ буде усвојен и у форми приједлога у овој години, али на онај други корак, који је чак и важнији, никако не смијемо да чекамо толико дуго колико су трајале припреме за израду овог акта.

За тим другим кораком који би требао да подразумијева гашење сада већ сасвим јасно великог броја парафискалних намета надлежни треба што прије да посегну да би олакшали пословање привредницима у Српској и помогли им да поправе тежак положај.

**СА НАЦРТОМ РЕГИСТРА ФИСКАЛНИХ И ПАРАФИСКАЛНИХ НАМЕТА НАДЛЕЖНИ ЋЕ ИМАТИ УВИД У ТО ШТА СВЕ ПЛАЋАЈУ ГРАЂАНИ И ПРИВРЕДНИЦИ. НАКОН ТОГА ТРЕБА ДА СЛИЈЕДИ ОНО КОНКРЕТНО, А ТО ЈЕ ДА БУДУ УГАШЕНА СВА НЕПОТРЕБНА ДАВАЊА, А ДА ОНА КОЈА СУ КОЛИКО -ТОЛИКО ОПРАВДАНА БУДУ УМАЊЕНА**

Тај рез институције које су надлежне за фискална и парафискална давања треба што прије да повуку, јер је досадашња анализа показала да велики број непореских намета нема ни законско упориште, односно уопште не постоји одлука нити било који други акт на основу којег се они наплаћују од грађана и привредника.

Сасвим је јасно да су привредници у Српској до сада имали само усмена обећања да ће поједини намети бити угашени, али до тога није дошло. Са друге стране, број непореских давања је повећаван, јер свако себи даје за право да наплаћује разне чланарине, таксе, накнаде, а да за то чак не постоји никаква одлука.

Пољуљаним привредницима у Српској у данашње вријеме не требају никаква обећања, већ је потребно урадити нешто конкретно да би се њихов положај, колико је то уопште могуће, устабилио.

Очигледно је да ће са нацртом регистра фискалних и парафискалних намета надлежни имати увид у то шта све плаћају грађани и привредници. Након тога, треба да слиједи оно конкретно, а то је да буду угашена сва непотребна давања, а да она која су колико-толико оправдана буду умањена.

Једино на тај начин можемо побољшати крвну слику привреде Српске, те повећати њену конкурентност, а самим тим и животни стандард грађана.

## ЗАВРШЕН САМИТ У ПАРИЗУ ПОСВЕЋЕН НАШЕМ РЕГИОНУ

Учесници Самита о западном Балкану
ФОТО: ТАНЈУГ

**МЕРКЕЛ: ЊЕМАЧКА ЋЕ ПОМОЋИ БиХ**

# ЕУ будућност за западни Балкан

Одлука Велике Британије ни на који начин неће утицати на ангажовање ЕУ према балканским земљама у складу са условима који су пред њих постављени, казао Оланд

ПРИРЕДИЛА: ВЕДРАНА КУЛАГА
vedranak@gmail.com

**ПАРИЗ - Будућност земаља западног Балкана је у европској интеграцији и регионалној сарадњи, закључак је Самита о западном Балкану, који је одржан у Паризу.**

У усвојеној декларацији, која садржи 12 кључних тачака за регионалну сарадњу, констатовано је да је регион посљедњих година направио значајан напредак на европском путу.

- Владавина права је више него икада од кључне важности за процес проширења, што подразумијева спровођење правосудних реформи и рјешавање проблема организованог криминала и корупције - наведено је у декларацији, у којој је изражена забринутост због тероризма и радикализације, нарочито међу младима.

Састанку у понедјељак увече присуствовали су званичници БиХ, Србије, Хрватске, Македоније, Словеније, Аустрије, Њемачке, Француске, Италије, Албаније и самопроглашеног Косова, те представници ЕУ и међународних финансијских институција. Предсједавајући самита и предсједник Француске Франсоа Оланд поручио је да се процес ширења ЕУ наставља и послије референдума у Великој Британији.

**МОГЕРИНИ: ЕВРОПСКА ИНТЕГРАЦИЈА ВАЖНА ЗА СТАБИЛНОСТ И МИР**

- Одлука Велике Британије ни на који начин неће утицати на ангажовање ЕУ према балканским земљама у складу са условима који су пред њих постављени - подвукао је Оланд.

Шеф европске дипломатије Федерика Могерини је истакла да је потврђено да ће процес ширења бити настављен.

- Европска интеграција је важна за стабилност и мир у региону, али и безбједност грађана ЕУ - нагласила је Могерини.

Потпредсједник Европског парламента Улрике Луначек сматра да је подстицање политике ширења у интересу држава западног Балкана и ЕУ.

Предсједавајући Савјета министара БиХ Денис Звиздић је казао да поруке са самита доживљава као снажан импулс европској перспективи, економском и демократском развоју и регионалном повезивању.

- Чланство у ЕУ за БиХ и комплетан регион не представља само геостратешки, политички или економски циљ него синоним стабилности и мира. ЕУ није цјеловита без држава западног Балкана - истакао је Звиздић.

Звиздић је на маргинама самита разговарао са њемачким канцеларом Ангелом Меркел, која је рекла да је Њемачка препознала напоре и резултате у протеклој години и исказала спремност да помогне БиХ на путу ка ЕУ, а посебно у вези са адаптацијом Споразума о стабилизацији и придруживању.

Премијер Србије Александар Вучић говорио је о проблемима у региону.

- Нећемо имати исте погледе на прошлост, али замолио бих да нам се бар ставови о будућности не разликују, јер имамо исте тензије и проблеме. Ствари нису ружичасте, али морамо кроз то проћи на искрен начин - казао је Вучић.

Самит о западном Балкану иницирала је Њемачка 2014. године, када је у Берлину одржан први скуп, а идуће године домаћин ће бити Италија.

### Сребреница

Александар Вучић је истакао да не сматра да неспоразуме у вези са обиљежавањем годишњице у Сребреници треба тумачити као проблем између Србије и БиХ.

- Не бих рекао да постоје проблеми на релацији Србија - БиХ. Био сам нападнут у Сребреници прошле године, трудили смо се да побољшамо односе на све могуће начине, ниједан захтев нисмо упутили да се нађу нападачи. Након тога је дошла информација да је српском државном врху забрањено да дође у Поточаре на овогодишњу комеморацију. Рекли смо: "Нећемо ићи". Више ништа на то не можете да изговорите. Можете да ћутите и пустите да прође време - рекао је Вучић.

**ПЛУС**

### ЕВРОПСКА УНИЈА

Издвојиће готово 150 милиона евра за саобраћајне и енергетске пројекте у земљама западног Балкана с циљем њиховог повезивања.

**МИНУС**

### МИРКО ШАРОВИЋ

На сједници Савјета министара БиХ подржао адаптацију Споразума о стабилизацији и придруживању са ЕУ, због чега се нашао на удару пољопривредника.

## Послије хапшења Фарука Фетахаја у Сарајеву

# Вехабија изручен Србији

**САРАЈЕВО -** Служба за послове са странцима БиХ предала је припадника вехабијског покрета Фарука Фетахаја надлежним органима Србије с обзиром на то да он има држављанство те земље.

Фетахај је албанске националности и поријеклом са Косова, а живи у Њемачкој и годинама је један од најрадикалнијих чланова тамошње вехабијске заједнице.

- Он је на граничном прелазу Каракај-Мали Зворник предат надлежним органима Србије у понедјељак око 15 часова - рекли су у Служби за послове са странцима.

Према незваничним информацијама, Фетахај је дошао из Њемачке у Сарајево са још неколико вехабија. Група вехабија је у сарајевским џамијама позивала на другачије вршење вјерске службе и повратак правовјерном исламу.

- Најрадикалнији и најагресивнији је био Фетахај. Такав је био и према полицајцима који су га приводили. Он у Њемачкој има криминални досије, а остали који су били с њим нису приведени - кажу у Служби за послове са странцима која је донијела рјешење о протјеривању Фетахаја са петогодишњом забраном уласка и боравка на територији БиХ.

Фетахаја, који представља пријетњу по националну безбједност БиХ, инспектори Службе за послове са странцима лоцирали су у понедјељак на подручју Сарајева и уз асистенцију припадника Полицијске управе Нови Град привели након чега је одведен у Имигрантски центар.

Г. М.

## Спец...

Мандатар за састав нове Владе Србије Александар Вучић даровао је домаћу српску ракију, шљивовицу "жар" из Тополе и Блазнаве, албанском премијеру Едију Рами, који је у недјељу у Паризу прославио 52. рођендан.

Поклон за Раму луксузно је упакован у дрвену кутију украшену грбом Србије.

Они су се састали у опуштеној атмосфери, у главном граду Француске, у оквиру трећег Самита лидера западног Балкана и ЕУ, а након њиховог разговора Вучић је најавио да ће за неколико мјесеци организовати скуп на којем ће учествовати пословни људи и политичари из двије земље да би побољшали односе. У прилог томе говоре и планови за покретање директног лета "Ер Србије" из Београда ка Приштини, те изградња аутопута Ниш - Приштина - Драч. (Агенције)

### Обиљежене 24 године од убиства Срба у сребреничким и братуначким селима

# Брутални злочини остали некажњени

**БРАТУНАЦ, СРЕБРЕНИЦА -** Починиоце злочина над 38 Срба у Загонима код Братунца и Крњићима код Сребренице ни послије 24 године није стигла казна.

Напад на ова села 5. јула 1992. године извршиле су муслиманске снаге из Сребренице. Парастос за побијене мјештане Загона служен је јуче на братуначком градском гробљу, а за жртве из Крњића код спомен-плоче у порти цркве Светог пророка Илије у том селу.

- Чињеница да се у Тужилаштву БиХ већ осам година налази предмет у вези са злочином у Загонима, а да још није подигнута оптужница, указује на двоструке аршине које примјењују највиши правосудни органи БиХ. Бојимо се да ће тај предмет бити премјештен из судских ладица у архиву - каже предсједник Организације породица заробљених и погинулих бораца и несталих цивила Братунац Радојка Филиповић.

Татомир Гвозденовић, који је преживио масакр у Загонима у којем је убијена његова сестра Рада, каже да нема правде.

- Људи су побијени на најбруталнији начин. Старици Милеви Димитрић смрскали су главу, људима су сјекли дијелове тијела - каже Гвозденовић.

У Крњићима је убијено 24 Срба, а село је потпуно уништено. Тог дана је, према свједочењу преживјелих, изгорио у кући непокретни учитељ Васо Парача (80), а убијени су директор школе Раде Тримановић, старица Сока Вујић и свештеник Слободан Лазаревић, којег су затекли у цркви.

У Сребреници ће од 8. до 12. јула бити одржана меморијална манифестација "Петровдански дани", којом ће бити обиљежене 24 године од страдања Срба на подручју Сребренице и Братунца.

К. Ћ.

### Савјет министра

## Министри о заштити од поплава

**САРАЈЕВО -** Савјет министара БиХ требало би да сутра разматра извјештај о спроведеним активностима на реализацији Акционог плана за заштиту од поплава и управљању ријекама у БиХ од фебруара 2015. до маја 2016. године. Пред министрима ће се наћи и информација о статусу помоћника директора Центра за уклањање мина БиХ.

В. К.

### Суд БиХ

## Суђење за злочине 23. августа

**САРАЈЕВО -** Суђење Милану Нинковићу, Бориславу Паравцу, Андрији Бјелошевићу и Милану Савићу, оптуженим за злочине у Добоју, након вишемјесечне паузе, биће настављено 23. августа, договорено је на статусној конференцији. Они су оптужени да су од почетка маја 1992. до краја 1993. нападали војску и полицију, те убијали и одводили у логоре цивиле бошњачке и хрватске националности. (Срна)

### Митровић

## Дискриминишу српске жртве

**БАЊАЛУКА -** Организација породица заробљених, погинулих бораца и несталих цивила РС протестовала је јер ову организацију и Републички центар за истраживање рата, ратних злочина и тражење несталих лица не обавјештавају када у ФБиХ идентификују нестала лица из РС. Они су оцијенили да је ријеч о дискриминацији српских жртава. (Срна)

### Број одузетих возила расте, Управи за индиректно опорезивање БиХ везане руке

Већ годинама нема рјешења за одузете аутомобиле
ФОТО: А. ЧАВИЋ

# Гробље од аутомобила због немара институција

Још крајем 2012. формирана радна група која је требало да донесе приједлог шта ће бити са одузетим аутомобилима. Међутим, још није донесена никаква одлука на основу које би могао поступати УИО

ПИШЕ: МАРИЈАНА МИЉИЋ
marijanam@glassrpske.com

**БАЊАЛУКА - Број нелегалних возила које је одузела Управа за индиректно опорезивање (УИО) БиХ расте из године у годину, али надлежне институције ни послије три године нису одлучиле да ли ће и на који начин ти аутомобили бити искоришћени и спасени од пропадања.**

Иако је постојало више приједлога и иницијатива у вези са могућим искоришћавањем хиљада возила, све се на томе завршило, па она труну и пропадају у импровизованом депоу. У УИО су навели да се у складиштима тренутно налазе 2.652 одузета возила, док их је у истом периоду лани било 2.000. Годину раније у складиштима се налазило 400 аутомобила мање него у 2015. години. Протицањем времена расте и штета, јер возила под зубом времена пропадају.

- Велика већина ових возила, због дугогодишњег стајања, није више у возном стању. Такође, са великог броја њих отуђивани су дијелови јер су паркирани на отвореном - казао је начелник Одјељења за комуникације УИО БиХ Ратко Ковачевић.

Нагласио је да су се, ради превазилажења овог дугогодишњег проблема којим је оптерећен УИО, обратили Савјету министара БиХ као надлежном органу за доношење коначне одлуке.

- Међутим, још не постоји никаква одлука надлежних која се односи на овај проблем, тако да ни ми ништа не можемо предузети - казао је Ковачевић.

Ковачевић наглашава да већина возила која су одузета због царинских прекршаја не могу бити предмет јавне продаје, јер не испуњавају услове за стављање у слободан промет.

- Поред тога, многа не испуњавају услове за хомологацију прописану одлуком о најнижим техничким захтјевима за новопроизведена и коришћена возила - рекао је Ковачевић и додао да због тога УИО нема основ за објављивање аукције како би возила била понуђена на продају.

У Министарству комуникација и транспорта БиХ, на чију је иницијативу још крајем 2012. године формирана група која је требало да донесе приједлог шта ће бити учињено са одузетим аутомобилима, нисмо успјели добити одговор докле су стигли са радом и када ће и да ли ће уопште ова одлука бити донесена.

### Број одузетих аутомобила

| | |
|---|---|
| 2016. | 2.652 |
| 2015. | 2.000 |
| 2014. | 1.600 |

### Истрага

Раније су се појавиле информације да је покренута истрага због крађе дијелова са одузетих аутомобила. У Тужилаштву БиХ нисмо добили одговор да ли је покренута истрага и шта је евентуално утврђено.

### ВОЗИЛА НЕ МОГУ БИТИ ПРОДАТА НА АУКЦИЈИ

Један од приједлога био је да одузети аутомобили буду донирани установама и организацијама који муку муче са недостатком и старим возилима, попут Цивилне заштите, Црвеног крста или ватрогасаца, али су надлежне институције остале нијеме.

# Друштво

Правобранилаштво РС

## Припремљене тужбе против три општине

**БАЊАЛУКА** - Правобранилаштво РС припремило је тужбе против скупштина општина Градишка, Србац и Језеро након што је примило захтјев Министарства управе и локалне самоуправе да тим општинама буде наметнуто привремено финансирање, јер нису усвојени буџети за 2016. годину.

Замјеник правобраниоца Мирко Стојчиновић каже да су тужбе припремљене уз налог Окружном суду у Бањалуци за изрицање привремене мјере којом се одређује да ће те општине бити привремено финансиране сразмјерно буџету за 2015. годину. Министарство управе и локалне самоуправе затражило је да привремено финансирање буде наметнуто и у Новом Горажду и Трнову до усвајања буџета тих локалних заједница за ову годину. (Срна)

Бањалука

## Нова акта за развој образовања

**БАЊАЛУКА** - Агенција за развој високог образовања и осигурање квалитета (ХЕА) израдила је нова документа из области развоја и осигурања квалитета у високом образовању, који ће бити упућени у јавне консултације.

Израђена су четири документа - Критеријуми за акредитацију, Одлука о нормама за минималне стандарде, Препоруке о процедурама за студијске програме, као и Препоруке за лиценцирање. (Срна)

У Историјском музеју Србије отворена изложба о српском просвјетитељу

## Сви путеви воде ка Светом Сави

**БЕОГРАД** - Културна историја Срба почива на личности Светог Саве. Он је велики дар нашем народу, покренуо је точак историје и културе, који, Богу хвала, траје и дан-данас и трајаће све док постоји наш народ кога је волио.

Поручио је то патријарх српски Иринеј, који је јуче у Историјском музеју Србије у Београду отворио мултимедијалну изложбу "Свети Сава Српски", на којој је централно мјесто посвећено оригиналном жезлу Светог Саве, донесеном из српског манастира Милешева, а које је овај српски просвјетитељ држао у рукама.

- Свети Сава централна је личност српске историје, културе, а посебно духовности и Српске цркве. Одакле год да кренемо од нашег времена, у области културе, уметности, духовности, сви путеви нас воде ка Светом Сави - рекао је српски патријарх. Напомиње да је мало тога остало од Светог Саве, јер историја није била наклоњена српском народу.

Аутор изложбе Андреј Вујновић рекао је да изложба приказује живот и дјело Светог Саве, чији је значај за Српску цркву и државу превелик те да је желио да предочи сву разноврсност живота и талента.

- Ово је дугогодишњи пројекат нашег музеја. Изложба ће трајати до 28. новембра, а његово жезло биће изложено до 5. септембра - истакла је директор Историјског музеја Србије Душица Бојић. (Агенције)

БиХ и Хрватска

## Спреман нацрт уговора за изградњу моста

**САРАЈЕВО** - Министарство комуникација и транспорта БиХ саопштило је да је припремљен нацрт уговора о изградњи моста преко ријеке Саве код Свилаја, као и да су добијене све потребне сагласности на измијењени пројекат изградње овог моста између БиХ и Хрватске.

Нацрт би, након провјере усклађености са законом, требало да буде упућен Правобранилаштву БиХ на мишљење, након чега ће услиједити потписивање уговора. (Срна)

Тара

## Јефтиније љетовање за грађане РС

**БАЊАЛУКА** - Војна установа "Тара" даје попуст од 10 одсто за све туристичке агенције из РС и одгођено плаћање на шест мјесеци за грађане Српске који одлуче да љетују на Тари, саопштила је службеник "Таре" за односе с јавношћу Невена Станисављевић.

Станисављевићева је јуче на промоцији Војне установе "Тара" у Бањалуци рекла да су за цивиле отворени хотели "Оморика" и "Бели двор" на Тари и хотел "Бреза" у Врњачкој Бањи.

Директор Туристичке организације РС Нада Јовановић је рекла да ова организација има дугогодишњу успјешну сарадњу са Војном установом "Тара" и истакла да огроман број гостију са Таре и Златибора долази у Вишеград, Национални парк "Сутјеска", Андрићград.

Директор Туристичке организације Бањалука Остоја Барашин је казао да је промоција резултат наставка успјешне сарадње. (Срна)

Акција Хипо банке Бањалука

## Кредити до 70.000 КМ без жираната и хипотеке

**БАЊАЛУКА** - Хипо Алпе Адрија банка Бањалука покренула је велику кампању дугорочних ненамјенских кредита намијењених клијентима који желе да постојеће кредитне обавезе у банкама и другим финансијским институцијама обједине у један кредит да би смањили обавезе.

Максималан износ кредита је 70.000 КМ, рок отплате 15 година, а клијенти који затварају кредитне обавезе имају могућност да им буду одобрена додатна нова средства. Банка одобрава кредит без жираната и хипотеке, а клијенти сами бирају датум доспијећа рате (1, 10, 20. или 25. дан у мјесецу).

У Хипо банци истичу да у првом полугодишту биљеже натпросјечан кредитни раст у пословању са становништвом.

- Захваљујући новој власничкој структури, најбољој капиталној позицији и чистом портфељу, шаљемо поруку да смо посвећени изградњи и развоју банке и пружању најквалитетније услуге клијентима. Желимо да нас препознају као једноставну, непосредну и ефикасну банку која нуди квалитетне и корисне услуге и производе - изјавила је маркетинг менаџер Хипо банке Марија Панић.

Ж. К.

Молитвама почела прослава једног од највећих празника

# Рамазански бајрам дочекан с радошћу

Срећан сам што је Ферхадија обновљена и пуна вјерника. Дјеца су ми далеко, сам са супругом прослављам празник, па ипак срце ми је пуно кад видим ову љепоту, каже Бањалучанин Сафет Бегић

Молитве окупиле вјернике из свих крајева свијета
ФОТО: АГЕНЦИЈЕ

УПУЋЕНЕ ПОРУКЕ МИРА И ТОЛЕРАНЦИЈЕ

ПИШЕ: МИЛИЈАНА ЛАТИНОВИЋ
milijanal@glassrpske.com

**БАЊАЛУКА - Вјерници исламске вјероисповијести широм свијета јуче су почели прославу једног од највећих празника, Рамазанског бајрама.**

Централна бајрамска свечаност у организацији Исламске заједнице у БиХ одржана је у Гази Хусрев-беговој џамији у Сарајеву, гдје је вјерски обред одржао поглавар Исламске заједнице Хусеин Кавазовић.

- Треба бити стрпљив и праштати, јер су то племените особине, којима сваки мудар човјек треба да тежи - поручио је Кавазовић.

Он је упозорио да се под именом ислама у БиХ намећу непозната и далека учења и форме, за шта се нуде аргументи који су под знаком питања, те позвао младе да се посвете изучавању исламске традиције у БиХ.

Бајрам-намаз у Бањалуци обављен је у обновљеној Ферхат-пашиној џамији, а муфтија Осман ефендија Козлић је изразио задовољство што је јуче у Ферхадији, након њеног отварања, одржана прва бајрамска молитва.

- Што се тиче наше поруке, ја се надам да сте је чули. Порука је била у вези са оним јасним порукама Курана које треба слиједити, а једна од њих је да је мир бољи и да су нагодба и компромис бољи - нагласио је Козлић.

Молитви у Ферхадији присуствовали су бројни вјерници из Бањалуке и Сарајева, али и они који су превалили далек пут из Шведске, Данске и других крајева свијета. Један од њих је Изудин Смајилагић, који са породицом живи у Шведској.

- Били смо и на свечаном отварању Ферхадије, а Бајрам ћемо прославити са породицом и пријатељима у Бањалуци - рекао је Смајилагић.

Седамдесетосмогодишњи Сафет Бегић се присјетио празника у Ферхадији док је још као дјечак долазио с оцем на молитву.

- Срећан сам што је Ферхадија обновљена и што је на Бајрам пуна вјерника. Дјеца су ми далеко, сам са супругом прослављам празник, па ипак срце ми је пуно кад видим ову љепоту - рекао је Сафет Бегић из Бањалуке.

На подручју Мешлиса Исламске заједнице Мостар бајрам-намаз клањан је у 41 џемату. Бајрамску молитву у Мостару предводио је муфтија мостарски Салем ефендија Дедовић, који је истакао да су вјерници током поста оснажили своју вјеру. Уз кафу, сок и незаобилазну баклаву, један од највећих муслиманских празника прослављен је и на Соном тргу у Тузли. У Брчко дистрикту је за раднике јавних установа, предузећа и органа управе јуче био нерадни дан.

Муслимани славе Рамазански бајрам три дана, а током празника посјећују породицу и пријатеље и честитају празник ријечима: Бајрам шериф мубарек олсун. Други дан Бајрама вјерници обилазе гробља и сјећају се својих најмилијих.

### Честитке

Честитајући вјерницима празник, министар иностраних послова БиХ Игор Црнадак је рекао да му је жеља да наступајући Рамазански бајрам проведу у добром здрављу и расположењу, окружени људима добре воље, толеранцијом и разумијевањем.

Поводом Рамазанског бајрама честитку је упутио и градоначелник Бијељине Мићо Мићић, као и бројни други званичници РС и БиХ.

**РАМАЗАНСКИ БАЈРАМ СЕ ПРОСЛАВЉА ТРИ ДАНА**

**Европа**

## Мостар међу најљепшим градовима

**МОСТАР** - Једна од најпознатијих свјетских блогерки Брук Савард, на свом "онлајн путопису" "World of Wanderlust", објавила је листу 25 најљепших малих и тајанствених градова у Европи, на којој је 15. мјесто заузео Мостар.

- Мали град Мостар, у БиХ, дефинитивно је једна од највише потцијењених дестинација у Европи - написала је Брук. (Агенције)

**Бањалука**

## Наставак преговора о радницима

**БАЊАЛУКА** - Представници Синдиката управе и Министарства управе и локалне самоуправе РС јуче су на састанку у Бањалуци договорили наставак преговора, који произлазе из Одлуке Владе РС о утврђивању увећања плата, висине примања по основу рада и висине помоћи раднику, која се примјењује од 1. јула.

Формирана је заједничка комисија коју чине представници Министарства и Синдиката, а изнесени су и ставови у погледу права и обавеза запослених које је потребно уредити колективним уговором. (Срна)

**Инспекторат РС**

## Не знају ништа о опасним чоколадама

**БАЊАЛУКА** - Инспекторат РС није обавијештен да се са европског тржишта повлаче чоколадице "Ферера" "киндер ригел", "Линдта" "фјорето нугат минис" и "Рибекала" "сан рајс класик" јер садрже канцерогене материје.

Њемачки медији пренијели су да су тестирања открила да те чоколадице садрже материју која може изазвати рак.

Д. К.

**Гарантни фонд**

## Представљене кредитне линије

**ТРЕБИЊЕ** - Шест гарантно-кредитних линија - за "старт ап", за пољопривредна газдинства, за пољопривреду, за предузетнике, за привредна друштва, те за подршку извозу представљено је јуче у Требињу.

Кредитне линије презентоване су на округлом столу који су организовали Гарантни фонд и Подручна привредна комора. (Срна)

**Фонд пензијско-инвалидског осигурања РС открио велики број превара у протеклих шест мјесеци**

# Без чекова остао 14.521 лажни пензионер

**БАЊАЛУКА** - У оквиру акције "Стоп преварама - до пензије поштено" од јануара до јуна ове године без чекова је остао 14.521 пензионер, саопштено је из Фонда за пензијско-инвалидско осигурање (ПИО) Републике Српске.

У Фонду објашњавају да је појединачно обустављена исплата 20.600 пензија, али да их је 6.079 поново враћено у пензијски систем након што је достављена неопходна документација.

Пензије су обустављене, јер корисници нису приложили потврде о животу, школске потврде за породичне пензије, као и због утврђивања разних пријава грађана гдје је постојала сумња да је право на њих незаконито остварено.

- Појединачним обуставама, осим досљедности у примјени законских одредби, за ових шест мјесеци остварена је и знатна уштеда од 2,95 милиона КМ - истичу у Фонду ПИО.

Наглашавају да су са свим тим обуставама спријечили разне покушаје нелегалног остваривања права на пензије, као и могућност настанка преплате.

У Фонду подсјећају и да су провјеравали исправност школских потврда за све студенте који примају породичне пензије, а који студирају у Српској, ФБиХ, Србији, Хрватској, Црној Гори и Словенији.

- Контролисано је 3.659 студената и откривено је чак 111 спорних школских потврда, од којих су 63 за студенте у Српској - додали су у Фонду ПИО РС.

Д. К.

Пољопривредници у РС чекају 9,6 милиона КМ прошлогодишњих субвенција

# Дугови тјерају ратаре са њиве на улицу

**СПРЕМНИ И НА ПРОТЕСТЕ АКО НЕ ДОБИЈУ ПОДСТИЦАЈЕ**

У суботу и недјељу одржаћемо Скупштину и сједницу Управног одбора Удружења пољопривредних произвођача и мљекара како бисмо одлучили шта даље чинити, истиче Усорац

Пољопривредницима субвенције пријеко потребне
ФОТО: ГЛАС СРПСКЕ

**Новац**

У Министарству пољопривреде, шумарства и водопривреде РС кажу да подстицај за производњу меркантилне пшенице у 2015/2016. години износи 250 КМ по хектару.

– Регрес за дизел гориво за извођење прољећних и јесењих радова у пољопривреди је 0,60 КМ по литру, а премија за произведену и продату меркантилну пшеницу рода 2016. године је од 0,05 КМ по хектару – истичу у овом министарству.

ПИШУ: ДРАГАНА КЕЉЕЧ
draganak@glassrpske.com
ЉИЉАНА АЛЕКСИЋ
krozrs@glassrpske.com

**БАЊАЛУКА - Пољопривредници у Српској огорчени су што им Влада РС још није исплатила 9,6 милиона прошлогодишњих подстицаја, због чега су спремни и да блокирају путеве уколико ускоро не добију свој новац.**

Ово су поручили представници удружења која окупљају пољопривреднике, истакавши да ће коначну одлуку како да се изборе са овим проблемом донијети до краја ове седмице.

Додају да су огорчени јер им је обећано да ће подстицаје за 2015. добити до краја јуна, међутим, то до сада није учињено. Сада им, како истичу, не преостаје ништа друго него да ратари и мљекари сједну за сто и одлуче шта ће даље.

Предсједник Удружења пољопривредних произвођача и мљекара РС Владимир Усорац подсјећа да су недавно исплаћени подстицаји за два мјесеца прошле године, док је исплата преосталог дијела на чекању.

- Било је обећање да ће преостали дио подстицаја бити исплаћен прошле седмице. Обећано нам је да ће новац стићи и ове седмице. Видјећемо шта ће бити, а у суботу и недјељу одржаћемо Скупштину и сједницу Управног одбора Удружења пољопривредних произвођача и мљекара како бисмо одлучили шта даље чинити - истиче Усорац.

**МИНИСТАРСТВО: ОЧЕКУЈЕМО НОВУ ДОЗНАКУ ОВЕ СЕДМИЦЕ**

Додаје да ће већина одлучити и о евентуалном изласку на улице.

- Проблем је што је, ево, већ и јун прошао, тако да је нови дуг око 30 милиона марака за овогодишње подстицаје - рекао је Усорац, подсјетивши да је у Српској више од 4.000 мљекара којима Влада дугује новац за подстицаје.

**Подстицаји за прошлу годину**

> исплаћено 50,4 милиона
> остало још 9,6 милиона

Предсједник Савеза удружења пољопривредних произвођача РС Стојан Маринковић нада се да ће пољопривредници добити субвенције и да неће бити потребе за протестима, који ће бити крајњи вид борбе за њихова права.

- Протести су непопларна мјера и надамо се да ће ресорна министарства пронаћи начин за исплату дуга. Пољопривреднике треба да ставе на листу приоритета и на тај начин нам помогну да приведемо крају жетву - поручио је Маринковић, истакавши да ће ратари бити приморани да изађу на улице уколико не добију свој новац.

Он је казао да беспарица и неизвјесност због откупне цијене пшенице и трошкови које имају због жетве додатно стварају незадовољство међу ратарима због неисплаћених подстицаја.

- Новац од субвенција нам је пријеко потребан - додаје он.

Упркос томе што још није саопштена откупна цијена пшенице, ратари широм Семберије ужурбано приводе крају посао године. Комбајни са њива скидају род пшенице, за коју стручњаци кажу да је веома доброг квалитета, а до сада је пожњевено око 80 одсто рода хљебног жита.

Пољопривредници у Семберији су поручили да откупна цијена не би смјела да буде испод 30 фенинга по килограму.

Додају да су по хектару уложили око 1.300 марака јер је овогодишња производња скупља због заштите усјева. Да би оправдао производњу, Раденко Ћускић из Црњелова код Бијељине, који је пшеницом засијао око десет хектара, каже да откупна цијена мора бити 32 фенинга.

- Поједини откупљивачи су понудили 30 фенинга по килограму, што је мало, с тим не можемо покрити трошкове јер смо углавном сви кредитно задужени - каже Ћускић.

Највећи откупљивач у РС, бијељински "Житопромет", први је почео са откупом пшенице понудивши 31 фенинг по килограму. Директор овог предузећа Богдан Мирковић казао је да су преузели од произвођача око 5.000 тона пшенице.

У Министарству пољопривреде, шумарства и водопривреде РС кажу да је пољопривредницима исплаћено 50,4 милиона марака подстицаја за 2015. и да је остало још 9,6 милиона.

- Подстицаји ће бити исплаћени у складу са приливом средстава у буџет РС. Очекујемо нову дознаку током ове седмице - истакли су у Министарству пољопривреде.

# Панорама

Добојско прихватилиште за псе "Преслица"

## На улицама мање паса луталица

**ДОБОЈ** - Број паса луталица на улицама Добоја није забрињавајући, али због непостојања заједничког регистра, малог одзива за чиповање, те неспровођења Закона о заштити и добробити животиња, њихово кретање се не може контролисати.

Директор прихватилишта за псе "Преслица" Дарко Билић наводи да је ова локална заједница, захваљујући волонтерима, средствима локалне управе, као и домаћим и страним донаторима, смањила присуство паса луталица који се на подручју Добоја збрињавају у два азила.

Пси су чиповани и здравствено уредни. Стерилизацију раде локални ветеринари или волонтери из Словеније, а удомљавање је бесплатно уз писмену обавезу нових власника за одговарајуће старање. Прихватилиште организује бесплатну стерилизацију и кастрацију паса више пута годишње. (Срна)

**Нови Град**

## Почела обнова трафо-станице

**НОВИ ГРАД** - Реконструкција 110-киловолтне трафо-станице Пољавнице, која је у власништву "Електропреноса БиХ", почела је јуче у Новом Граду, а радови ће трајати до новембра, саопштено је из "Електродистрибуције".

Предвиђено је да буду урађени земљани, грађевински и електромонтажни радови. (Срна)

**Зворник**

## Лажни комуналци "оперишу" по граду

**ЗВОРНИК** - Зворничко предузеће "Водовод и комуналије" саопштило је јуче да је примијећена појава лажног представљања непознатих особа које, с образложењем да провјеравају притисак воде у цијевима јавног водовода, настоје да уђу у станове.

Подсјећајући кориснике да ово предузеће тренутно не врши никакве провјере на терену, они наводе да радници "Водовода и комуналија" носе одговарајуће ознаке које су дужни да покажу. (Срна)

Основна школа "Свети Сава" добија ново рухо

ФОТО: Љ. АЛЕКСИЋ

ПЛАНИРАНА ГРАДЊА ЉЕТНЕ ПОЗОРНИЦЕ

ТРУД НАСТАВНИКА И ЂАКА ОСНОВНЕ ШКОЛЕ "СВЕТИ САВА" У БИЈЕЉИНИ УРОДИО ПЛОДОМ

# Петица за обнову школе

Захваљујући донацијама привредника сакупили смо новац за нову фасаду, а послове обављају домари школе, па ћемо тако додатно уштедјети, рекао Мирковић

ПИШЕ: ЉИЉАНА АЛЕКСИЋ
krozrs@glassrpske.com

**БИЈЕЉИНА - Основна школа "Свети Сава" у Бијељини дочекаће ученике послије распуста у новом руху, јер је почело постављање фасаде, а завршен је и низ других послова да би ова установа заблеснула у пуном сјају.**

Ријеч је о најстаријем школском објекту у Семберији, изграђеном 1902. године, којем је обнова фасаде била пријеко потребна. Ове радове не би било могуће обавити да у помоћ нису притекли донатори, али и радници школе, који су завнули рукаве и вриједно уређују стари објекат.

- Захваљујући донацијама бијељинских привредника сакупили смо новац за нову фасаду, а послове обављају домари школе, па ћемо тако додатно уштедјети - рекао је директор ОШ "Свети Сава" Ђорђе Мирковић.

Он је додао да је планирано да сви послови буду завршени током распуста да би ученицима повратак у школске клупе био што пријатнији. Ова школа је риједак примјер у Српској, али и шире, чији су наставници и ђаци заједничким снагама успјели да прикупе новац за обнову школског објекта.

Организовали су вечери поезије и старградске музике, у којима су учествовали бројни ђаци, а њихов труд су наградили донатори.

Мирковић је казао да је у претходном периоду завршен низ послова на уређењу школе, а ђаци су организовали и двије донаторске вечери, на које се одазвао велики број хуманиста.

- На донаторским вечерима смо прикупили око 17.500 марака, уз помоћ којих смо замијенили столарију, 54 прозора и једна врата. Санирали смо подрумске просторије, које су уништене у поплавама, те мокри чвор - казао је он.

Додао је да старе шупе више не представљају ругло школе.

- Порушене су старе шупе, а на том мјесту намјеравамо да саградимо љетну позорницу, те два кабинета за техничко и информатику. Прошле године смо изградили и фискултурну салу, тако да ће наши ђаци имати и боље услове за обављање часова физичког васпитања - истакао је Мирковић.

### Више ученика

Док велики број школа у Српској кубури са недостатком ученика, у бијељинској ОШ "Свети Сава" се могу похвалити пунијим ђачким клупама.

- У новој школској години наставу ће похађати 30 ученика више у односу на претходну, у којој их је било 1.384 - рекли су у ОШ "Свети Сава".

**ОД ДОНАЦИЈА ПРИКУПЉЕНО 17.500 МАРАКА**

### Шта је урађено

- замијењена столарија
- санране подрумске просторије
- обновљен мокри чвор
- порушене старе шупе
- изграђена фискултурна сала

Ђорђе Мирковић

Комунални радници у Шипову штрајкују, улице претворене у мини депоније

# Град окован смећем, зараза пред вратима

Ускоро почиње ЗЕТ фестивал који ће посјетити велики број туриста. Љети нам долазе и странци и питам се какав утисак на њих може оставити град који се купа у смећу, каже Гајић

ПИШЕ: АНИТА ЈАНКОВИЋ
anitaj@glassrpske.com

**ШИПОВО - Становници Шипова страхују да се њиховим градом не рашири зараза јер радници комуналног предузећа "Лисина" већ више од десет дана не одвозе смеће због чега се улицама шири несносан смрад.**

Док комуналци штрајкују због неуплаћених доприноса, улице су затрпане смећем, а становницима на руку не иду ни високе температуре које додатно погоршавају ситуацију.

Мјештанин Драган Гајић каже да осим што се плаши заразе коју би смеће могло проузроковати, жао му је што се све дешава управо сада када бројни странци долазе у Шипово.

- Ускоро почиње ЗЕТ фестивал који ће посјетити велики број туриста. Љети нам долазе и странци и питам се какав утисак на њих може оставити град који се купа у смећу - каже Гајић додајући да највише страхују за дјецу јер су депоније пред вратима.

Предсједник синдиката радника предузећа "Лисина" Божо Ракита истиче да су запослени ступили у штрајк 23. јуна јер посљедњих 18 мјесеци нису имали здравствену заштиту. Додао је да радници траже и укључење надлежних органа МУП-а и Тужилаштва РС у истрагу о незаконитим радњама које су раднике довеле у незавидну ситуацију.

- Послије смјене руководства доприноси нам се уплаћују ретроактивно, и сада нам нису уплаћени за девет мјесеци. Топли оброк, регрес и превоз не уплаћује се годинама, једино је плата редовна - прича Ракита.

Упркос тешкој ситуацији радници кажу да ће ипак сјести у камионе и почети одвоз смећа, али од штрајка не одустају.

- Због лоше епидемиолошке ситуације одвешћемо смеће јер су температуре високе и може доћи до заразе - казао је Ракита.

Додао је да су љути на начелника зато што је у понедјељак ангажовао комуналце из Јајца да вози смеће.

- Ријеч је о комуналцима који су током рата присвојили нашу цистерну, годинама је користили без икакве надокнаде. Зато смо им забранили да раде наш посао - каже Ракита.

Директор "Лисине" Драгица Дакић сматра да се проблеми могу ријешити другачије, а не на уштрб грађана.

- На челу предузећа сам од септембра прошле године, када сам затекла нагомилан дуг од 862.000 КМ. Затражили смо гаранцију од општине за подизање кредита од око 600.000 КМ како бисмо затворили три ранија кредита и измирили дуг за доприносе и према добављачима - каже Дакићева.

Она је поручила да ће проблем бити ријешен чим се одобри кредит и да нема потребе за штрајком.

С друге стране предсједник Скупштине општине Шипово Милан Плавшић подржава раднике истичући да нису у штрајку због хира, већ зато што им је онемогућено лијечење.

- Већина тих људи је болесна, ради по киши, снијегу и сунцу, а дуже од годину не могу овјерити књижице - каже Плавшић.

Додаје да се ово предузеће системски уништавало за вријеме владавине бившег директора Милорада Пиљића.

- Заједно са начелником, Пиљић је подигао два кредита по 300.000 КМ, а од тог новца оправдано је тек 100.000 КМ за набавку половних возила - тврди Плавшић.

Начелник Шипова Милорад Ћирко каже да ће потписати гаранције "Лисини", чим Скупштина донесе одлуку.

## Захтјеви радника

Хитно уплаћивање доприноса на плате, како би се радници могли лијечити

Истрага о незаконитим радњама које су раднике довеле у незавидну ситуацију

## Одлука парламента

Скупштина општине Шипово 31. децембра прошле године донијела је одлуку да општина буде гарант за подизање кредита од 350.000 КМ, али руководство предузећа се убрзо предомислило и затражило кредит од око 600.000 КМ. Међутим сједница парламента са овом тачком дневног реда никако да се одржи.

## ДАКИЋЕВА: ЧЕКАМО ОДОБРЕЊЕ ОПШТИНЕ ЗА КРЕДИТ

- Проблем је у раду Скупштине која не засједа јер има два предсједника и два потпредсједника. И једни и други заказују засједање парламента, а нико нема кворум. То је пат позиција, а копља се ломе на комуналном предузећу - прича Ћирко.

Истакао је да подржава раднике у тражењу права али наглашава да не могу доносити одлуке погубне по грађане.

- Позвао сам комунално предузеће из Јајца да одвезе смеће јер се нагомилало. Морао сам нешто предузети - каже Ћирко.

За Плавшићеве оптужбе каже да су неосноване, те да нема ништа се кредитима подизаним за вријеме бившег директора.

- Ако сумњају нека поднесу пријаву и нека се изврши истрага. Гарантујем да мене у тој причи неће наћи - рекао је Ћирко.

**Зворник**

## Станови за 32 борачке породице

**ЗВОРНИК** - Кључеви 32 стана биће уручени данас у 13 часова у Болничкој улици у Зворнику породицама погинулих бораца и ратним војним инвалидима.

Из ресорног министарства је саопштено да ће кључеве предати министар рада и борачко-инвалидске заштите РС Миленко Савановић. (Срна)

**Добој**

## Кажњено 66 возача због алкохола

**ДОБОЈ** - На подручју Центра јавне безбједности (ЦЈБ) Добој у периоду од 27. јуна до 4. јула забиљежено је 1.120 саобраћајних прекршаја, издат 1.061 прекршајни налог, а из саобраћаја је искључен 101 возач и 48 возила.

- Због вожње под дејством алкохола санкционисано је 66 возача, а због отрежњења задржана су 22 возача, као и четири пијана пјешака - саопштено је из ЦЈБ-а. Због пребрзе вожње кажњено је 427 возача, а због некоришћења појаса 144. (Срна)

**Вишеград**

## За пехар се бори 25 скакача

**ВИШЕГРАД** - Спортско-туристичка манифестација "Скокови са вишеградске ћуприје" биће одржана у суботу, потврђено је из Туристичке организације Вишеград.

На десету по реду манифестацију најављен је долазак 25 такмичара из Српске, ФБиХ, Србије и Црне Горе, који ће имати прилику да покажу своју храброст и умијеће.(Срна)

**Требиње**

## Ватрогасцима нова цистерна

**ТРЕБИЊЕ** - Возни парк Територијалне ватрогасне јединице Требиње ускоро ће бити богатији за још једно ватрогасно возило, а ријеч је о цистерни за гашење пожара "ивеко".

Градска управа Требиња издвојила је 55.000 КМ које су гаранција за ово возило.

Очекује се да ће цистерна бити испоручена до средине јула, а из Ватрогасне јединице Требиње кажу да ће ново возило бити од помоћи у љетњој сезони када се очекују пожари. (Агенције)

Миодраг Ковачевић апелује на становнике да не плаћају порез на непокретности

# Начелник Пала позива грађане да крше закон

**ПАЛЕ** - Начелник Пала Миодраг Ковачевић позвао је суграђане да не плаћају вишеструко увећан порез на непокретности док Скупштина општине на ванредној сједници не донесе одлуку да пореска стопа остаје на истом нивоу као и претходних година.

Ковачевић је истакао да је Пореској управи РС упутио допис да обустави издавање рјешења и наплату пореза.

- Рјешења са већим износима пореза углавном су стигла људима у руралним и неграђевинским зонама, иако је Скупштина општине донијела одлуку да стопа пореза на непокретности остаје иста и за 2016. годину. Позивам све оне којима су дошла рјешења да плате вишеструко већи износ пореза да га не плаћају, јер ће добити нова рјешења након ванредне сједнице Скупштине општине - каже Ковачевић наводећи да је власник 100 дунума земље на селу прошле године платио око 100, а ове године би требало да плати 300 КМ пореза.

Ковачевић је фактички суграђане позвао да крше закон, јер је плаћање пореза на непокретности законска обавеза сваког грађанина РС. У Пореској управи РС су истакли да пореску основицу за порез на непокретности утврђују скупштине општина и градова и да су дужне да најкасније до 31. јануара текуће године доставе Пореској управи одлуку о вриједности непокретности по зонама за земљиште и грађевинске објекте.

- Пореска управа на основу вриједности непокретности по зонама и карактеристика наведених у пријави за упис у фискални регистар непокретности примјеном пореске стопе утврђује порез на непокртености. Скупштина општине Пале је 15. децембра 2015. године донијела одлуку о утврђивању вриједности непокретности по зонама, а Пореска управа је на основу те одлуке и утврђене пореске стопе за општину Пале издала пореске рачуне за 2016. годину. Законом о порезу на непокретности није прописана измјена утврђене пореске обавезе на основу одлука скупштине општина и градова које се доносе у току године - истакли су у Пореској управи наводећи да послије истека рока за плаћање пореских обавеза покреће поступак принудне наплате.

М. Ми.

NOVI PEUGEOT 2008

MOTION & EMOTION

PEUGEOT

**VERANO MOTORS d.o.o.,** Subotička bb, 78000 Banja Luka, tel. 051 380 023

# Бизнис

## БЕРЗА БАЊАЛУКА

### СЛУЖБЕНО БЕРЗАНСКО ТРЖИШТЕ

| Назив емитента | Просјечна цијена | Промјена | Промет |
|---|---|---|---|
| Република Српска - измирење ратне штете 10 | 69,84 | 1,23 | 354.250,28 |
| Република Српска - измирење ратне штете 9 | 73,46 | -0,23 | 66.173,48 |
| Република Српска - измирење ратне штете 3 | 82,00 | 2,24 | 7.084,80 |
| Република Српска - измирење ратне штете 6 | 75,57 | -2,82 | 4.761,18 |
| Република Српска - измирење ратне штете 7 | 78,50 | 0,00 | 3.532,50 |
| Боксит а.д. Милићи | 0,80 | 0,00 | 1.622,40 |
| Република Српска - стара девизна штедња 4 | 98,00 | 0,00 | 1.264,20 |
| Житопромет а.д. Бијељина | 1,37 | 0,00 | 458,95 |
| Хидроелектране на Требишњици а.д. Требиње | 0,22 | 0,00 | 107,80 |

### ФОНДОВИ

| Назив емитента | Просјечна цијена | Промјена | Промет |
|---|---|---|---|
| ЗИФ Актива инвест фонд а.д. Бањалука | 1,60 | 0,00 | 0,00 |
| ЗИФ БЛБ - профит а.д. Бањалука | 3,50 | 0,00 | 0,00 |
| ЗИФ Борс инвест фонд а.д. Бањалука | 2,27 | 0,00 | 0,00 |
| ЗИФ Еуроинвестмент фонд а.д. Бањалука | 9,60 | 0,00 | 192,00 |
| ЗИФ Инвест нова фонд а.д. Бијељина | 0,04 | 0,00 | 1.850,00 |
| ЗИФ Јахорина Коин а.д. Пале | 1,60 | 0,00 | 0,00 |
| ЗИФ Кристал инвест фонд а.д. Бањалука | 3,50 | 12,54 | 70,00 |
| ЗИФ Полара инвест фонд а.д. Бањалука | 3,30 | 0,00 | 0,00 |
| ЗИФ Привредник инвест а.д. Бањалука | 1,40 | 0,00 | 0,00 |
| ЗИФ Униоинвест а.д. Бијељина | 0,40 | 0,00 | 0,00 |
| ЗИФ ВБ фонд а.д. Бањалука | 1,27 | 0,00 | 0,00 |
| ЗИФ ВИБ фонд а.д. Бањалука | 5,15 | 0,00 | 0,00 |
| ЗИФ Центер фонд а.д. Бањалука | 7,50 | 0,13 | 2.122,50 |

## БЕРЗА САРАЈЕВО

### ПРИМАРНО СЛОБОДНО ТРЖИШТЕ

| Дионичко друштво | Средњи курс | Промјена курса | Вриједност |
|---|---|---|---|
| БОР БАНКА Д.Д. САРАЈЕВО | 113,00 | 2.73 | 79.100,00 |
| Центротранс-Еуролинес д.д. Сарајево | 25,71 | 0.00 | 9.846,93 |
| Фабрика духана Сарајево д.д. Сарајево | 52,05 | 0.04 | 2.602,50 |

### СЕКУНДАРНО СЛОБОДНО ТРЖИШТЕ

| Дионичко друштво | Средњи курс | Промјена курса | Вриједност |
|---|---|---|---|
| Сарајевска Пивара д.д. Сарајево | 5,00 | 42.86 | 2.900,00 |
| Санитекс д.д. Велика Кладуша | 5,50 | 8.91 | 1.160,50 |

**ДОБИТНИК**
ЗИФ "КРИСТАЛ ИНВЕСТ ФОНД" АД БАЊАЛУКА
Цијена (КМ) 3,50 — Промјена 12,54%

**ГУБИТНИК**
ОБВЕЗНИЦЕ РС - ИЗМИРЕЊЕ РАТНЕ ШТЕТЕ 6
Цијена (КМ) 75,57 — Промјена -2,82%

## СВЈЕТСКИ ИНДЕКСИ

### Европске берзе

| Индекс | Вриједност | Промјена (%) |
|---|---|---|
| FTSE 100 (Jul 5) | 6,525.16 | 0.04 |
| CAC 40 (Jul 5) | 4,161.29 | -1.77 |
| DAX (Jul 5) | 9,537.01 | -1.8 |

### Америчке берзе

| Индекс | Вриједност | Промјена (%) |
|---|---|---|
| Nasdaq (Jul 01) | 4,862.57 | 0.41 |

### Азијске берзе

| Индекс | Вриједност | Промјена (%) |
|---|---|---|
| Nikkei 225 (Jul 5) | 15,669.33 | -0.68 |
| Straits Times (Jul 5) | 2,864.67 | -0.21 |
| Hang Seng (Jul 5) | 20,750.72 | -1.49 |

БАЊАЛУЧКА БЕРЗА БИЉЕЖИ РАСТ ОБИМА ТРГОВИНЕ, АЛИ ЈЕ ЊЕНА СТРУКТУРА И ДАЉЕ НЕПОВОЉНА

# Држава подигла промет на берзи

**Обвезнице и трезорски записи најтраженије хартије од вриједности на Бањалучкој берзи**
ФОТО: АРХИВА

Фокус инвеститора на тржишту капитала се помјерио са акција према обвезницама чији промет константно расте у посљедњих неколико година, истакли у Бањалучкој берзи

ПИШЕ: ЖЕЉКА КОКОТ
zeljkak@glassrpske.com

**БАЊАЛУКА - Промет на Бањалучкој берзи порастао је у првом полугодишту за 33,4 одсто у односу на исти прошлогодишњи период на 344,24 милиона КМ, али је његова структура и даље неповољна јер доминира трговина државним хартијама од вриједности.**

Раст обима трговања на Бањалучкој берзи генерисао је велики број јавних понуда за продају државног капитала чија је вриједност у првих шест мјесеци достигла 269,1 милион КМ што је за 37,12 одсто више у односу на исти период лани. РС је за шест мјесеци четири пута емитовала обвезнице у укупној вриједности од 150,89 милиона КМ. Обављено је и шест емисија трезорских записа у вриједности 118,2 милиона КМ.

Државне хартије од вриједности инвеститорима су због сигурног приноса и мањег ризика биле убједљиво најзанимљивије и за трговање па су у склопу редовног промета прометоване обвезнице и трезорски записи РС вриједни 37,68 милиона КМ.

### Промет у првих шест мјесеци

(МИЛИОНА КМ)

| | |
|---|---|
| 2016. | 344,24 |
| 2015. | 258,07 |
| | +33,4% |

### Структура промета у првих шест мјесеци

ОБВЕЗНИЦЕ

| | |
|---|---|
| 2016. | 185,62 |
| 2015. | 136,72 |
| | +35,77% |

ТРЕЗОРСКИ ЗАПИСИ

| | |
|---|---|
| 2016. | 121,15 |
| 2015. | 88,17 |
| | +37,41% |

БЛОК ПОСЛОВИ

| | |
|---|---|
| 2016. | 22,07 |
| 2015. | 17,68 |
| | +24,83% |

АКЦИЈЕ

| | |
|---|---|
| 2016. | 9,05 |
| 2015. | 10,15 |
| | -10,84% |

ИНВЕСТИЦИОНИ ФОНДОВИ

| | |
|---|---|
| 2016. | 3,99 |
| 2015. | 4,55 |
| | -12,31% |

### Јануар најтањи, јун најбољи

Због великог броја нерадних дана најмањи промет остварен је у јануару - 27,83 милиона КМ. Берза је највише посла имала у јуну када су прометоване хартије од вриједности у износу од 84,36 милиона КМ.

- На раст промета утицало је повећање вриједности емисија обвезница и трезорских записа РС. Фокус инвеститора на тржишту капитала се помјерио са акција према обвезницама па је сасвим логично што учешће промета акцијама опада док вриједност промета обвезницама константно расте у посљедњих неколико година - кажу на Бањалучкој берзи.

### ИНВЕСТИТОРИ БИРАЈУ СИГУРАН ПРИНОС И МАЊИ РИЗИК

Нагли скокови и падови цијена акција појединих предузећа обиљежили су прву половину године у којој је вриједност прометованих акција смањена за нешто више од десет одсто у односу на исти период лани. Најинтересантније су и даље акције "Телекома Српске" којима је у првом полугодишту најчешће трговано. Прилике на тржишту у првој половини године нису ишле наруку инвестиционим фондовима. Вриједност трговине њиховим акцијама смањена је за 12,31 одсто. Када је ријеч о блок пословима вриједност промета је увећана за скоро четвртину на годишњем нивоу.

- Инвеститори су улагали новац у обвезнице које су доносиле приносе и акције предузећа која су исплаћивала дивиденду што је утицало на пад улагања у акције инвестиционих фондова - истакли су у Бањалучкој берзи и додали да су инвеститори вјероватно одлучили да сачекају трансформацију затворених у отворене инвестиционе фондове.

**Бијељина**

## Прекинут спор руске и Бобар банке

**БИЈЕЉИНА** - Судски спор у којем руска Еуро Аксис банка на основу гаранције за кредит од Бобар банке из Бијељине потражује милион евра прекинут је јуче у бијељинском Окружном привредном суду. Та одлука јер је донесена након што је Централна банка Русије одузела лиценцу за рад руској банци. (Capital.ba)

NOVA BANKA ZA DOBRA NOVA VREMENA

KURSNA LISTA

Važi za dan 6.7.2016.

0800 50011 www.novabanka.com wap.novabanka.com

| Zemlja: | Šifra: | Oznaka valute: | Paritet: | Kupovni kurs za efektivu | Prodajni kurs za efektivu |
|---|---|---|---|---|---|
| Australija | 036 | AUD | 1 | 1.266525 | 1.338710 |
| Kanada | 124 | CAD | 1 | 1.315824 | 1.383650 |
| Hrvatska | 191 | HRK | 100 | 25.417318 | 26.460080 |
| Danska | 208 | DKK | 1 | 0.257101 | 0.268142 |
| Japan | 392 | JPY | 100 | 1.685288 | 1.757662 |
| Norveška | 578 | NOK | 1 | 0.202515 | 0.214057 |
| Švedska | 752 | SEK | 1 | 0.200084 | 0.211488 |
| Švajcarska | 756 | CHF | 1 | 1.756042 | 1.840866 |
| V. Britanija | 826 | GBP | 1 | 2.215919 | 2.347079 |
| SAD | 840 | USD | 1 | 1.707359 | 1.798605 |
| Rusija | 643 | RUB | 1 | NEMA | NEMA |
| Srbija | 941 | RSD | 100 | 1.507698 | 1.626726 |
| Turska | 949 | TRY | 1 | 0.557606 | 0.618895 |
| BiH | 977 | BAM | 1 | 1.000000 | 1.000000 |
| EMU | 978 | EUR | 1 | 1.955830 | 1.955830 |

Banka zadržava pravo promjene kursne liste.
Provizija na otkup EUR-a 0,65% i na prodaju EUR-a 0,30%.

# Хроника

Полиција у Палама истражује тучу

## Суграђанина ударио летвом и поломио му нос

**ПАЛЕ** - Полиција испитује пријаву М. М. са Пала да га је недавно у улици Милутина Миланковића у том граду физички напао Ф. П. и тешко га повриједио.

Према пријави М. М. је био у друштву са пријатељем када му је пришао непознати мушкарац и позвао га да попију пиво на оближњој клупи. Убрзо након тога мушкарац га је ударио дрвеном летвом по глави усљед чега је задобио фрактуру носа и синусних костију. Повријеђеном је љекарска помоћ указана у паљанском Дому здравља а недуго затим М. М. је сазнао да је ге напао Ф. П. Полиција је о овом случају обавијестила надлежно тужилаштво које је наредило предузимање свих мјера ради расвјетљавања овог случаја.

С. А.

**Мостар**

## Четири жене опљачкале Кинеза

**МОСТАР** - Полиција истражује пријаву држављанина Кине Њ. Ц. И. који прије два дана мостарској полицији пријавио да су му у том граду четири жене из руку отеле торбицу са новцем.

Према пријави, крађа се догодила у понедјељак око 11.45 часова, када је на раскрсници улица Фрањевачка, Онешћукова и Хрватских бранитеља пресретнут и опљачкан. Полиција је након тога наставила истрагу.

С. А.

Инцидент у Хрнчићима код Братунца

## Возач након саобраћајке полупао прозоре на кући

**БРАТУНАЦ** - Елдин Мехмедовић (28) из Сребренице ухапшен је када је, након саобраћајне несреће код Братунца у којој је повријеђена његова трудна супруга Ц. Х. М. (35), отишао у братуначко насеље Хрнчићи, гдје је на једној кући грабљама полупао прозоре и оштетио "опел вектру".

Несрећа се догодила у понедјељак око 2.10 часова када је Мехмедовић управљајући "ситроеном" слетио с пута. А инцидент у Хрнчићима починио је два часа послије саобраћајке. Зашто је младић лупао прозоре и оштетио аутомобил, јуче нико са сигурношћу није могао да каже. Повријеђеној трудници љекарска помоћ указана је у тузланској болници.

- Пацијент је Ц. Х. М. примљена је на Клинику за ортопедију и трауматологију, гдје љекари прате њено здравствено стање. Пацијенткиња није витално угрожена и стабилног је стања - казали су у тузланској болници. У поменутој несрећи лакше повреде задобио је и Мехмедовић. Њему је помоћ указана у зворничкој болници. Полиција ће против њега подићи извјештај тужилаштву због оштећења туђе ствари.

С. А.

# Из суднице

## Навлачили чарапе на ципеле да сакрију траг

ПИШЕ: НЕБОЈША ТОМАШЕВИЋ
ntomasevic@glassrpske.com

**БАЊАЛУКА** - Разбојници који су опљачкали трговца девизама Петра Ступара (84) у Мркоњић Граду на обућу су навлачили чарапе да би сакрили трагове.

Ово је јуче у бањалучком Окружном суду у свом свједочењу изјавио свједок одбране Трипо Стојановић током суђења Александру Јарићу, Драгану Чулићу, Зорану Дакићу и Витомиру Тици. Ова четворка је оптужена да је од Ступара отела 15.000 марака.

Свједок Стојановић био је дио екипе која је обављала увиђај након разбојништва у кући Ступара. Он је био задужен да фотографише трагове.

- Фотографисао сам све што је било сумњиво. Уочили смо трагове који су водили из правца куће опљачканог све до оближњег базена за воду, гдје смо нашли гардеробу од Ступара. На основу искуства закључио сам да је ријеч о траговима ципела или чизама преко којих су биле навучене чарапе. Увиђајна екипа је тада претпоставила да су то трагови лица која су починила пљачку - казао је, између осталог, Стојановић.

Његовом исказу, иако је свједок одбране, приговорили су адвокати оптужених Милица Цвијановић и Смиљана Делић.

**ОПТУЖЕНИ ОД СТАРЦА ОТЕЛИ 15.000 МАРАКА**

Оне сматрају да је овај свједок на основу претпоставки и хипотеза написао извјештај и записник о фотографисању.

Јарића, Чулића, Дакића и Тицу тужилаштво терети да су заједно и на основу договора 17. децембра 2003. године упали у кућу Ступара да би га опљачкали. Том приликом су претукли њега и супругу Дају Зельковић и отели им новац.

Јучерашње суђење је каснило, јер оптужени Тица није дошао на рочиште па је судска полиција морала да га приведе у судницу.

Жељко Лазендић из Мркоњић Града признао кривицу

# Помагао у крађи аута вриједних пола милиона КМ

Лазендић био дио групе специјализоване за "пасате" и "ауди"е
ФОТО: АРХИВА

Споразумом је предвиђено да Лазендићу буде изречена казна затвора од шест мјесеци. Рочиште за разматрање споразума заказано је 13. јула ове године у Основном суду Бањалука

ПИШЕ: САЊА АМИЦИЋ
sanjaa@glassrpske.com

**БАЊАЛУКА - Жељко Лазендић (31) из Мркоњић Града признао је да је помагао Младену Сужњевићу (40) из Сомбора и Драгославу Томићу (46) из Мркоњић Града у крађи 52 аутомобила вриједна 500.000 марака.**

Споразумом који је Лазендић склопио са бањалучким тужилаштвом предвиђено је да се оптуженом изрекне казна затвора у трајању од шест мјесеци. Против Сужњевића и Томића потврђена је оптужница.

Како су рекли у овој правосудној институцији рочиште за разматрање споразума заказано је 13. јула ове године у Основном суду Бањалука.

- Лазендић се терети за продужено кривично дјело помагање у тешкој крађи и за недозвољену производњу и промет оружја и експлозивних направа. Он је наведена дјела починио заједно са оптуженим Сужњевићем и Томићем - казали су у бањалучком тужилаштву.

**ПРОТИВ ТОМИЋА И СУЖЊЕВИЋА ПОТВРЂЕНА ОПТУЖНИЦА**

Ови разбојници иза себе већ имају пресуде за организоване крађе аутомобила који су процијењени на укупно 350.000 марака.

Према потврђеној оптужници која је објављена 1. јула ове године они су своје "подухвате" чинили у периоду од 2009. до 2011. године на подручју Бањалуке, Лакташа, Приједора, Прњавора и Мркоњић Града. На мети лопова били су углавном аутомобили "пасат" и "ауди". Према изјавама власника аутомобила, у вријеме крађе вриједност возила које су "покупили" лопови кретала се између 20.000 и 50.000 КМ. Сужњевић, Лазендић и Томић су за крађу возила користили специјалне алате, ломаче брава, декодере којима су онеспособљавали аларме. Посједовали су и копије кључева појединих врста аутомобила.

Ова група крадљиваца возила у великој полицијској акцији "Макси" коју су спровели Окружно тужилаштво и бањалучка полиција 2011. године. Сужњевић је због крађе возила у бањалучком Основном суду 2012. године осуђен на шест година и три мјесеца, а Лазендић је добио двије године. Томићу је изречена казна од годину и три мјесеца затвора, али је након изрицања пресуде побјегао. Заједно са Сужњевићем тада су због прикривања кривичних дјела осуђени и бивши полицајац Синиша Пенић (33) из Бањалуке на двије године и осам мјесеци, Иван Башић звани Ирфан на шест мјесеци и Кристијан Задро из Мостара на два мјесеца затвора. Условна казна изречена је Катици Марковић.

**122 Полиција**

Зворник

## Ватра прогутала пилану

**ЗВОРНИК** - Пилана са брентом за резање дрва у Врелима код Зворника изгорјела је у пожару који је избио у понедјељак послијеподне. Ватру су након неколико часова локализовали зворнички ватрогасци. Полиција и противпожарни инспектори обавили су увиђај, а шта је узрок ватрене стихије биће накнадно утврђено. (Агенције)

Приједор

## Заплијењена марихуана

**ПРИЈЕДОР** - Полиција ће против И. П. из Приједора поднијети извјештај бањалучком окружном тужилаштву због недозвољеног држања дроге. Контролом возила "опел астра" у којем је осумњичени био сапутник полицијски инспектори пронашли су и одузели врећицу марихуане. Он се терети за шверц дроге.

С. А.

Петрово

## Из складишта нестало 330 гајби

**ПЕТРОВО** - Полиција из Петрова трага за крадљивцима који су из складишта кафане "Аква" у Какмужу украли 330 гајби за пиво и сок. Према изјави власника угоститељског објекта С. В. овом крађом причињена је материјална штета око 3.300 марака. Полиција је након увиђаја наставила истрагу с циљем расвјетљавања ове тешке крађе.

С. А.

ПРЕСУДА У БАЊАЛУЧКОМ ОКРУЖНОМ СУДУ ЗА НИЗ КРИВИЧНИХ ДЈЕЛА

# Сувара осуђен на шест година затвора

Горан Сувара на изрицању пресуде
ФОТО: А. ЧАВИЋ

Сувари изречена казна, јер је са још девет лица упадао у куће и пљачкао мјештане села Младешковци и Ђулићани код Гламоча. Они су пријетећи оружјем од њих отели око 5.700 тадашњих њемачких марака

ПИШЕ:НЕБОЈША ТОМАШЕВИЋ
ntomasevic@glassrpske.com

**БАЊАЛУКА - Горан Сувара звани Дрот осуђен је у бањалучком Окружном суду на шест година затвора, јер је заједно са још девет лица током 1993. и 1994. године опљачкао пет породица на подручју Гламоча. Они су пријетећи оружјем од њих отели око 5.700 тадашњих њемачких марака.**

Пресуду је изрекла порота, којој је предсједавала судија Сњежана Кудрић, а судски процес се водио по старом кривичном закону Републике Српске.

Сувари је продужен притвор у коме се налази од 7. априла ове године када је ухапшен у Србији и изручен у БиХ. Он је био у бјекству око двије године, а суђење му је почело 29. јуна.

Према пресуди, Сувара је разбојничке крађе починио заједно са братом Душком Суваром званим Ханс, Миленком и Душком Крндијом, Радованом Толимиром, Миленком Козомаром, Пером Петровићем, Драгољубом Радошевићем, Ратком Симицијом и Секулом Бабићем.

У пресуди се наводи да су они од 22. августа 1993. до јануара 1994. године по претходном договору опљачкали породице Омера Хаџића, Есада Фишића, Алема Качара, Хамзе Халила у селу Младешковци и Сулејмана Ћара у селу Ђулићани код Гламоча. Од породице Хаџић су 22. августа 1993. године пријетећи оружјем отели 910 њемачких марака. Затим су у септембру исте године на исти начин од Есада Фишића одузели 1.950 њемачких марака, а од Сафије Хаџић 500 њемачких марака и 200 аустријских шилинга. Два мјесеца касније 24. децембра 1993. године опљачкали су породицу Качар и од њих отели око 170 марака. Том приликом Горан Сувара је на врата Качарове куће поставио 300 грама експлозива и активирао га како би ушли. Након овога разбојници су 17. јануара 1994. године напали породицу Сулејмана Ћара од кога су отели 320 њемачких марака. Том приликом запалили су поткошуљу и кошуљу на Ћару, усљед чега је он задобио опекотине првог степена. Пето разбојништво починили су у ноћи између 18. и 19. јануара 1994. када су отели око 1.800 њемачких марака од Хамзе Халила.

### Казне

Горанов брат Душко Сувара, Драгољуб Радошевић, Перо Петровић и Секула Бабић осуђени су у овом предмету током маја 2014. у бањалучком Окружном суду. Оптужени Душко и Миленко Крндија, те Радован Толимир недоступни су правосуђу. Миодраг Козомара и Ратко Симицијa су умрли па је против њих поступак обустављен. Душко Сувара тада је добио 15 година затвора због убиства, покушаја убиства и разбојништва и разбојничке крађе. Радошевић и Петровић осуђени су на по годину, а Бабић на годину и шест мјесеци затвора због разбојничких крађа.

### ДВИЈЕ ГОДИНЕ БИО У БЈЕКСТВУ

Образлажући пресуду судија Сњежана Кудрић је рекла да је вијеће на основу свих доказа закључило да је оптужени Горан Сувара починио сва дјела за која је и оптужен.

- Његову одбрану вијеће је цијенило као смишљену ради избјегавања одговорности. При одмјеравању казне као олакшавајуће суд је за оптуженог цијенио протек времена од 20 година од извршења дјела, његово лоше здравствено стање и чињеницу да је у вријеме почињења разбојништава био млад. Отежавајуће је цијењено бројност кривичних радњи и чињеница да су дјела почињена над муслиманима тад мањинским становништвом на том подручју - казала је судија Сњежана Кудрић.

## У двије ријечи

### Однијели козметику и пиће из два маркета

**ДОБОЈ** - Против А. С. и Р. К. из Тузле те Д. Ж. и Е. О. из Лукавца полиција из Добоја поднијела је извјештај надлежном тужилаштву због двије крађе.

Осумњичени се терете да су 26. маја ове године из продавнице "ДМ" у насељу Пијескови код Добоја украли парфеме и козметику вриједну 290 марака. Они су исти дан упали у

маркет "Конзум" у Добоју одакле су украли алкохолно пиће вриједности 140 марака.

С. А.

### Тијело несталог пронађено на њиви

**БИЈЕЉИНА** - Беживотно тијело Миодрага Станимировића из Доњег Бродца код Бијељине пронађено је на једној њиви у том мјесту, рекли су у Центру јавне безбједности Бијељина.

- Мртвозорник је извршио спољни преглед тијела и утврдио да нема трагова насиља, те да се, највјероватније, ради о природној смрти - казали су бијељинској полицији. Станимировић је нестао прије 14 дана када је отишао од куће и од тада му се изгубио сваки траг.

С. А.

### Из куће украдени лаптоп и 4.200 КМ

**МРКОЊИЋ ГРАД** - Полиција трага за лоповима који су из једне куће у улици Јована Цвијића украли 4.200 марака, лаптоп и друге драгоцјености.

Материјална штета проузрокована овом крађом, која се догодила у протеклих неколико дана, биће накнадно утврђена. Полиција је након обављеног увиђаја наставила

истрагу, а о свему је обавијештено и Окружно тужилаштво у Бањалуци.

С. А.

# Регион

Национални институт за јавно здравље

## Други случај вируса зика у Словенији

**ЉУБЉАНА** - У Словенији је забиљежен други случај заразе вирусом зика, саопштио је словеначки национални институт за јавно здравље.

Особа која је обољела заразила се вирусом за вријеме туристичког боравка у иностранству и не представља ризик за јавно здравље, казала је епидемиолог Ева Грилц из тог института.

Нагласила је да су предузете све мјере заштите од зике за словеначке спортисте који ће учествовати на Олимпијским играма у Бразилу и да у том погледу не очекују веће тешкоће.

Први случај заразе вирусом зика у Словенији је потврђен почетком прошлог мјесеца, такође код особе која је боравила у дијелу свијета погођеном том болешћу. (Агенције)

ЖЕЛИМО СПРИЈЕЧИТИ ПОВРАТАК НЕОКОМУНИСТЕ ЗОРАНА МИЛАНОВИЋА НА ВЛАСТ.

**ПЕРО ЋОРИЋ, ПОСЛАНИК ХСП АНТЕ СТАРЧЕВИЋ У ХРВАТСКОМ САБОРУ**

Скупштинско обезбјеђење спријечило физички обрачун црногорских парламентараца

## Умало туча посланика ДПС-а и опозиције

**ПОДГОРИЦА** - Салва увреда обиљежила је сједницу Скупштине Црне Горе, када су се сукобили посланици Демократског фронта и владајуће Демократске партије социјалиста. Физички обрачун спријечило је скупштинско обезбјеђење, након чега је сједница прекинута.

Расправа се одиграла у маниру уличног разрачунавања. Посланици су се, уз псовке, вријеђали. Током паузе, када су камере у пленарној сали биле

угашене, дошло је до вербалног сукоба између посланика ДПС-а Обрада Станишића и потпредсједника Скупштине Бранка Радуловића, да би се затим укључио и посланик ДФ-а Велко Васиљевић.

У једном тренутку је Јанко Вучинић из ДФ-а покушао и да се физички обрачуна са Станишићем. Вучинић је псовао мајку Станишићу и називао га погрдним именима.

Ово је други, тежи инцидент у којем су учествовали црногорски посланици. Сједница је 13. маја прекинута након што су посланици ДФ-а погрдно скандирали премијеру Милу Ђукановићу, да би покушали и физички да се обрачунају с њим. (Агенције)

**ДОБРА ВИЈЕСТ**

### БЕЧИЋИ

Попуњеност у два највећа хотела хотелске групе" Монтенегро старс" из Бечића, "Сплендид ресорт" је изнад 85 одсто од почетка јуна. "Монтенегро старс" је саопштио да је шпиц сезоне почео раније него претходних година.

### ПУЛА

Двије су особе повријеђене у саобраћајној несрећи која се јуче догодила на Водњанској цести у Пули, а у којој су учествовала два путничка аутомобила и аутобус "Пулапромета", саопштила је истарска полиција.

**ЛОША ВИЈЕСТ**

Црна Гора

## ДПС излази самостално на изборе

**ПОДГОРИЦА** - Демократска партија социјалиста (ДПС) припрема се за самостални наступ на изборима у Црној Гори, изјавио је јуче замјеник предсједника ове партије Душко Марковић.

- Партнери зависе од изборних резултата и програмског опредјељења - рекао је Марковић, који је и потпредсједник Владе Црне Горе.

Он је, након састанка с норвешким министром спољних послова Боргеом Брендеом, истакао да сви који буду дијелили европске вриједности са његовом партијом "могући су партнери ДПС-а".

- Мислим да је то, практично, готова одлука и вјерујем да ћемо и у самосталном наступу показати нашу политичку снагу, као што смо то радили током посљедње двије деценије - поручио је Марковић. (Агенције)

Манијаци харају Далмацијом

## Три туристкиње силоване у Сплиту

**СПЛИТ** - Сплитској полицији пријављена су три случаја силовања, а жртве нападача биле су двије Аустралијанке и Канађанка.

Силовање је у понедјељак пријавила Канађанка (25), а јуче и Аустралијанка (18), док је њена сународница (21) пријаву поднијела прије неколико седмица. Овакви случајеви нису новост и сваке сезоне их у Сплиту буде по неколико. Канађанка је полицији испричала да се пробудила у Жрновници у друштву непознатог мушкарца. Рекла је да се сјећа да су јој понудили превоз са Бачвица, али да је умјесто у апартману завршила седам километара даље. Сумња да су је дрогирали и силовали. Аустралијанка је дан касније полицији испричала да је била у дискоклубу на Супетру, а да је с једним младићем завршила на плажи. Каже да су је држала двојица, а да ју је он силовао. Прије пар седмица силовање је сплитској полицији пријавила и њена сународница, која је као починиоца навела Британца. (Агенције)

Посљедње истраживање показало да **Зоран Милановић** има највећу подршку бирача

**Да су избори били почетком јула, релативни побједник био би Милановићев СДП с подршком 31,8 одсто испитаних**

ФОТО: АРХИВА

**КАРАМАРКО НАЈНЕГАТИВНИЈИ ПОЛИТИЧАР**

# СДП најјачи у Хрватској

Пад Владе и пријевремени избори повећали незадовољство ХДЗ-ом код грађана, што се одразило и на раст подршке СДП-у, али и Мосту

**ЗАГРЕБ - Опозициона Социјалдемократска партија (СДП) тренутно је водећа странка у Хрватској, показује посљедње истраживање јавног мњења.**

Истраживање, које је спровела агенција Промоција плус ЦРО Демоскоп, показује да СДП има знатну предност у односу на другопласирану Хрватску демократску заједницу (ХДЗ), која је била релативни побједник на прошлим парламентарним изборима у Хрватској.

Редовно мјесечно истраживање показало је да су пад Владе и пријевремени избори повећали незадовољство ХДЗ-ом код грађана, што се одразило и на раст подршке СДП-у, али и Мосту. Испитаници су ХДЗ и њеног бившег предсједника Томислава Карамарка означили главним кривцима за пад Владе и нове изборе који се очекују почетком септембра.

Да су избори били почетком јула, релативни побједник био би СДП с подршком 31,8 одсто испитаних, што је раст од 1,3 одсто у односу на прошли мјесец.

ХДЗ је на другом мјесту са 22,7 одсто, односно за 3,6 одсто мање него у јуну и 6,8 одсто него у мају, показује истраживање. Мост је на трећем мјесту с избором од 9,8 одсто грађана, што је раст од 3,4 одсто, а цензус би, према испитивању, прешао још и Живи зид (5,3 одсто).

### ПЛЕНКОВИЋ ДОБИЈА ПРОТИВКАНДИДАТА

Испитаници су као најпозитивнијег политичара оцијенили предсједника Хрватске Колинду Грабар-Китаровић (17,1 одсто), док је категорију 'нико' изабрало 15,9 одсто испитаних. Трећи на листи је лидер СДП-а Зоран Милановић. На врху листе најнегативнијих политичара налази се бивши лидер ХДЗ-а Томислав Карамарко с 39,5 одсто.

Карамарко је аферама, које су довеле до пада Владе, срозао популарност ХДЗ-у, који овог мјесеца бира новог лидера.

Најизгледнији Карамарков насљедник је европарламентарац Андреј Пленковић. Иако се до јуче чинило да ће он бити једини кандидат за предсједника ХДЗ-а, у посљедњи час потписе за кандидатуру почео је прикупљати и предсједник Клуба посланика ХДЗ-а у Скупштини Међимурске жупаније Александар Маковец. Он је најавио кандидатуру за предсједника Хрватске демократске заједнице као својеврстан протест због начина избора предсједника странке.

Маковец је потврдио да је употпунио кандидатски образац и почео сакупљати потписе за своју кандидатуру, али је, казао је, свјестан како их вјероватно неће сакупити довољно.

- Мој чин је својеврсни протест против начина избора предсједника. Не смета ми само то што је један кандидат за предсједника странке, већ и то што су медији тог кандидата прогласили предсједником прије него што се уопште кандидовао - рекао је Маковец. (Агенције)

# Србија

Постигнут консензус о отварању поглавља

## Хрватска и званично дала сагласност за преговоре

**БРИСЕЛ -** Хрватска је јуче, послије три мјесеца противљења, званично дала сагласност за нацрт заједничке европске преговарачке позиције за поглавље 23 у преговорима са Србијом.

Дипломатски извори из Брисела су потврдили да је састанак Радне групе Европског савјета завршен консензусом за отварање поглавља 23 у преговорима са Србијом.

У дипломатским изворима у Бриселу наглашавају да је резултат јучерашњег састанка и разговора о отварању поглавља 23 у највећој мјери заснован на компромисном тексту који је у понедјељак постигнут на Самиту ЕУ и западнобалканских лидера у Паризу.

Премијер Србије изјавио је након самита да ће Србија отворити поглавља највјероватније 19. јула. (Танјуг)

СОЦИЈАЛИСТИ НИСУ САМО МРТВО МОРЕ И МИ СЕ ПИТАМО НЕШТО.

**СЛАВИЦА ЂУКИЋ-ДЕЈАНОВИЋ, ФУНКЦИОНЕР СПС-а**

Санда Рашковић-Ивић поднијела приједлог Скупштини Србије

## ДСС предложио резолуцију о геноциду НДХ-а

**БЕОГРАД -** ДСС је поднио Скупштини Србије Приједлог резолуције о геноциду Независне државе Хрватске (НДХ) над Србима, Јеврејима и Ромима током Другог свјетског рата.

Предсједник ДСС-а Санда Рашковић-Ивић рекла је да резолуција представља дуг према жртвама и историјским чињеницама.

Она је казала да се број жртава фалсификује, да се загребачки надбискуп и кардинал Алојзије Степинац покушава прогласити за свеца, те да су те и низ других чињеница ДСС мотивисали на подношење резолуције.

Рашковић-Ивић је истакла да резолуција није усмјерена против данашње Хрватске, али да не могу да се не баве прошлошћу, јер, како је рекла, без суочавања са прошлошћу нема ни помирења, а затим ни просперитета.

- Ово је антифашистички акт и није битно ко га је иницирао, битно је ко ће га све подржати. Ово није страначко питање, већ једна тешка и болна прича - оцијенила је предсједник ДСС-а. (Агенције)

ДОБРА ВИЈЕСТ

### БЕОГРАД

Србија је за ову годину намијенила 700 милиона динара за мјеру запошљавања кроз јавне радове, а у првих шест мјесеци на тај начин је запослено 2.465 људи, изјавио је министар за рад и запошљавање Александар Вулин.

Суботица

## Масовно хапшење због убиства бизнисмена

**СУБОТИЦА -** Припадници полиције су ухапсили 11 особа због убиства у Суботици, који припадају криминалној групи коју предводи А. К, саопштио је јуче МУП.

Они се доводе у везу са убиством бизнисмена Марка Милићевића (42) у близини његове куће у Суботици, наводи се у саопштењу. Милићевић је сестрић владике Иринеја Буловића. Тој криминалној групи на терет се ставља недозвољено држање, ношење и промет оружја и експлозивних материја, као и препродаја наркотика.

Суботички Виши суд одредио је притвор до 30 дана за петорицу ухапшених, док је за преосталих шест особа одређена мјера забране напуштања боравишта. Осумњичени А. К. је прошле године био рањен када је пуцано на његово возило. (Агенције)

### НОВИ ПАЗАР

Непознате особе порушиле су 29 надгробних споменика код улаза на гробље Газилар у Новом Пазару, саопштио је МУП.
Увиђај су извршили припадници полиције и замјеник основног јавног тужиоца.

ЛОША ВИЈЕСТ

Игор Бечић изабран за предсједника најважнијег скупштинског одбора

# Кондуктер контролише службе безбједности

Бечић је уплетен у разне "криминалне афере" и "нема морални кредибилитет" да буде на челу скупштинског Одбора за контролу служби безбедности, рекао Шешељ и потом прекинуо сједницу

Бечић тврди да против њега постоји једна кривична пријава, која је одбачена
ФОТО: АГЕНЦИЈЕ

БАЈАТОВИЋ ИМЕНОВАН ЗА БЕЧИЋЕВОГ ЗАМЈЕНИКА

Сједница протекла у напетој атмосфери

**БЕОГРАД - Посланик СНС-а Игор Бечић изабран је јуче за предсједника скупштинског Одбора за контролу служби безбедности, а његов замјеник је функционер СПС-а Душан Бајатовић.**

За Бечићев избор гласало је шест чланова одбора, а један је био против. Цијела сједница протекла је у напетој атмосфери, а кулминирала је када је предсједавајући, лидер СРС-а Војислав Шешељ, прекинуо сједницу и напустио салу јер је кандидат СНС-а за предсједника тог одбора Игор Бечић, како је рекао, уплетен у разне "криминалне афере" и "нема морални кредибилитет" да буде на челу тог важног скупштинског одбора. Како је рекао, о "Бечићевим аферама се не прича од пре неколико дана, већ то траје годинама и то доводи у сумњу његов морални интегритет". Додао је да "можда све то није истина", али да би се то сазнало, Шешељ је предложио да те податке доставе службе безбедности.

**ШЕШЕЉ: БЕЧИЋ ИМА ВИШЕ ДИПЛОМА ОД НИКОЛИЋА**

- Да сте најпоштенији човек на свету, што се мене тиче, украли сте својевремено мандат СРС-а. Ако сте за то способни, способни сте за свашта - рекао је лидер радикала.

Бечић је казао да против њега постоји једна кривична пријава, која је одбачена и коју је поднио ДС.

- Имам оружје, због чега вадим папир сваке године да нисам осуђиван. Тачно је да сам радио као кондуктер и на то сам поносан - казао је Бечић.

Шешељ је рекао да Бечић има више диплома од њега и од Томислава Николића, без обзира на то колико му је диплома написао Љубиша Стојимировић, бивши радикал, а сада функционер СНС-а, професор на факултету на коме је предсједник Николић студирао.

Предсједавање је послије Шешеља преузео Мехо Омеровић, посланик СДПС-а, који је рекао да је од девет чланова одбора присутно седам, "тако да има кворум за рад". Радослав Милојичић Кена, посланик ДС-а, подсјетио је да је сједница прекинута и да не зна како Бечић може да буде изабран за предсједника Одбора.

По Шешељем напуштању просторије, сједници је присуствовала Маја Гојковић, предсједник Скупштине. Она је дошла на сједницу када је чула шта се догодило и поручила да овако брани достојанство Скупштине. (Агенције)

# Србија укратко

## Породица монструма из Житишта не излази из куће

**ЗРЕЊАНИН -** Осрамотио је све нас Златиће, целу породицу... Како моја деца да изађу на улицу сада? Све жртве сам познавао, а нисам смогао снаге ни да одем на сахрану, рекао је јуче Мирослав Златић, брат од стрица Синише Златића (38), монструозног убице, који је у ноћи између петка и суботе усмртио петоро, а ранио 22 људи у кафићу "Макијато" у Житишту.

Мирослав и даље не може да дође себи након што је сазнао какав је злочин његов брат учинио. Како је рекао, осјећа, прије свега, огроман стид.

- Грозно се осећам. Данас нисам био у стању да изађем из куће, цео дан сам само седео и плакао - признаје Мирослав. (Агенције)

## Колегијум "Политике" подржао Смајловићеву

**БЕОГРАД -** Протекле три године Љиљана Смајловић је уређивала "Политику" по највишим професионалним стандардима, водећи се принципима слободног и независног новинарства, оцијенио је Колегијум листа "Политика" и истакао да подржава такву уређивачку политику и разуміје разлоге због којих је Смајловићева поднијела оставку.

Након што је главни и одговорни уредник "Политике" поднио оставку, реаговао је Колегијум тог листа и истакао да је Смајловићева, борећи се пожртвовано за највише принципе новинарске професије, истовремено водила исцрпљујућу битку са пословодством компаније за положај редакције. (Танјуг)

# Ко ће кривично одговарати за губитке које ће претрпјети РС

**РС ће лобистичким измјенама Закона о играма на срећу изгубити стотине милиона марака и хиљаде радних мјеста. Државни органи су званичним дописима упозорени на погубне посљедице приједлога лобистичких група и неће бити оправдања у случају да се реализују њихови интереси. Припремљене су појединачне тужбе и кривичне пријаве против одговорних за евентуалну штету**

ALPIS ALGP
ASOCIJACIJA LEGALNIH PRIPREĐIVAČA IGARA NA SREĆU
Association of Legal Gambling Providers
Ulica Vladike Platona br. 3., Banja Luka, Republika Srpska, Bosna i Hercegovina
JIB:4403564100007; matični broj:11101542
tel.: +387 51 229 810, +387 51 229 811, fax: +387 51 229 812; e-mail: asocijacija@alpisbl.org; web: www.alpisbl.org

Јавност РС је у више наврата упозната са чињеницама о погубним посљедицама које ће претрпјети буџет РС и више хиљада запослених у индустрији игара на срећу и пратећим дјелатностима уколико буде усвојен лобистички приједлог измјена Закона о играма на срећу.

Циљ лобиста је више него очигледан - додатним опорезивањем искључиво грађана који упражњавају спортско клађење отјерати их од легалних спортских кладионица и уништити домаће компаније за рачун великог иностраног произвођача апарата за игре на срећу "Новоматик". Тај циљ је додатно допуњен и приједлогом за увођење неке врсте давно превазиђеног пореза на промет, који не постоји нигдје у развијеном свијету, а у РС би се примјењивао искључиво за спортско клађење.

### ДРЖАВНИ ОРГАНИ УПОЗНАТИ СА ПРОЦЈЕНОМ ШТЕТЕ

Ових дана су и сва министарства и други надлежни државни органи званично упознати са свим штетним посљедицама по економију РС, али и са правним посљедицама по све корумпиране државне службенике који наставе да раде против интереса сопствене земље.

У дописима државним органима је аргументовано указано на оправдану сумњу да иза штетног приједлога измјена закона стоје лобистичке групе које покушавају да створе привилегован положај за приређивача само једне посебне игре на срећу. Наиме, у цијелом нацрту приједлога додатног опорезивања игара на срећу, веома вјешто се не помињу друге врсте игара, већ само спортско клађење.

Независна финансијска анализа штетних ефеката предложених измјена закона коју је урадила агенција "Штајнер", јасно показује да ће тржиште игара на срећу РС, умјесто досадашњег стабилног раста по просјечној стопи од осам одсто годишње, биљежити пад од више од 19 одсто, што у збиру даје почетни пад тржишта од око 28 одсто, са тенденцијом повећања тог пада.

Очекивани негативни ефекти на износ укупних уплата, по основу додатног опорезивања могу се детектовати кроз изостанак досадашњег раста и додатни пад уплата.

Грана игара на срећу у РС остваривала је стабилан раст у периоду 2011-2015, просјечно око осам одсто годишње, уз константан раст броја запослених, броја закупљених објеката и пратећих инвестиција. Уколико се усвоји лобистички приједлог измјена закона, пад уплата је пројектован по два основа:

1. Формирањем сивог тржишта клађења на интернету, с циљем избјегавања плаћања пореза на добитке;
2. Затварањем спортских кладионица услед погоршане пословне климе.

Анализа агенције "Штајнер" је рађена под претпоставком да ће досадашњи легални приређивачи пристати да у континуитету раде са падом пословања и са губицима, те да ће постепено затварати локале да би покушали да смање оперативне трошкове. Међутим, уколико компаније процијене да не постоје назнаке перспективног побољшања пословне климе и пореских оптерећења, извјесна је могућност брзог гашења компанија и тада ће се негативни ефекти по буџет појавити много брже и у већем обиму.

Негативни ефекти примјене новог система опорезивања:

1. Мање фискалних прихода на средњи рок 2-3 године
2. Отпуштање радника, мањи приходи од пореза и доприноса на зараде и већи издаци за социјалну помоћ
3. Одлив новца из државе и избјегавање плаћања пореза клађењем код приређивача регистрованих у иностранству
4. Значајно мањи приходи од пореза на добит приређивача
5. Значајно мањи приходи од "Лутрије Српске"
6. У случају банкрота једног већег или више приређивача могући су поремећаји на тржишту некретнина и могуће је довођење гране игара на срећу у монополски положај опстанком једног или два највећа приређивача.

Више је него очигледно да ће вриједности компанија које се баве приређивањем спортског клађења, као и њихово дугогодишње улагање у развој дјелатности бити потпуно поништено уколико дође до усвајања овако штетног опорезивања. Укупна тржишна вриједност појединачних компанија, на основу процјене независних ревизора, износи више од 100 милиона КМ, док након усвајања предметних измјена, по истеку веома кратког периода, та привредна друштва неће имати никакву вриједност.

### ТУЖБЕ ПРОТИВ ОДГОВОРНИХ ЗА ШТЕТУ

Додатна пореска оптерећења која би била уведена, у цијелости би измијенила пословно окружење на штету грађана и приређивача игара на срећу и довела би до настанка неотклоњивих штетних посљедица. Посљедично, директно ће бити угрожено више хиљада радних мјеста у РС, а томе треба додати и чињеницу да ће доћи до потреса на тржишту некретнина због појављивања великог броја напуштених локала, а што ће све заједно лоше утицати на укупан привредни и социјални амбијент.

Улагања су важан чинилац за раст и радна мјеста и кључна су за стварање и одржавање пословања, чиме се стварају не само нове могућности за тржиште, већ и додатна вриједност, радна мјеста и приходи. Управо из тих разлога, одредбе о заштити улагања важан су саставни дио свих споразума које су државе чланице ЕУ закључиле од краја 1960-их до данас, а чије је принципе дужна да имплементира и БиХ, полазећи од Споразума о стабилизацији и придруживању који представља оквир за односе између БиХ и ЕУ.

Права улагача по основу уложених средстава су заштићена и Уставом РС и не могу се мијењати другим законом или прописом, а њихова права стечена у моменту улагања не могу се укинути, поништити или бити сужена накнадном измјеном закона или подзаконских прописа.

Такође, Уставом је забрањена било каква врста дискриминације у оквиру истих или сродних дјелатности, а у овом случају предмет штетних намета је искључиво спортско клађење у оквиру дјелатности посебних игара на срећу.

С обзиром на то да се предложеним штетним одредбама Закона о играма на срећу грубо крше уставне одредбе и закони којима се штити привредни амбијент и инвестиције и спречава дискриминација, уколико дође до усвајања тих штетних одредби, покренућемо:

1. Тужбу против РС због нанесене штете компанијама у висини од 100 милиона КМ по основу поништених досадашњих улагања и изгубљене добити, а уколико буде потребно обратићемо се и међународним правосудним институцијама.
2. Кривичне пријаве против конкретних, одговорних појединаца који су својим поступањем, односно, непоступањем допринијели усвајању овако штетних законских рјешења.
3. Иницијативу за оцјену уставности нових одредби Закона о играма на срећу, јер су грубо прекршене одредбе Устава РС у домену заштите улагања и спречавања дискриминације.
4. Повести појединачне кривичне поступке против конкретних, одговорних појединаца који су својим поступањем, односно, непоступањем допринијели усвајању овако штетних законских рјешења и захтијевати надокнаду штете.

Асоцијација легалних приређивача игара на срећу располаже са више него довољно података, чињеница и имена појединаца који су посредно и непосредно укључени у креирање овако скаредног и штетног нацрта закона и потрудиће се да сви они сносе личну кривичну и материјалну одговорност уколико дође до поменутих негативних посљедица по буџет РС и по домаће компаније.

ЗАКУПЉЕН ПРОСТОР

## ОЧЕКИВАНИ ЕФЕКТИ НОВОГ ОПОРЕЗИВАЊА У ГРАНИ ИГАРА НА СРЕЋУ (МИЛИОНА КМ)

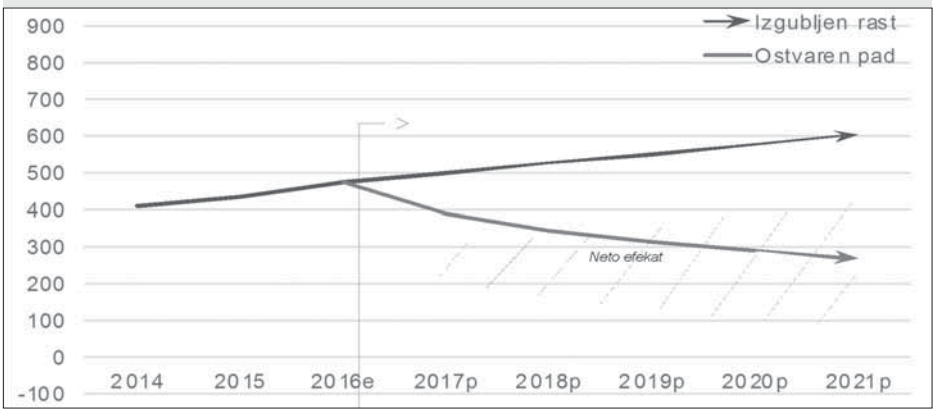

SREDNJA STRUKOVNA ŠKOLA S PRAVOM JAVNOSTI
**CENTAR ZA OBRAZOVANJE®**
ŠIROKI BRIJEG, TRNSKA CESTA 197a
Tel: 039 703 384; 039 703 752; 039 700 228; 063 321 815

*Nikad nije kasno!®*

info@centar-obrazovanja.com
063 995 995
066 878 789
www.centar-obrazovanja.com

**Sarajevo, Zmaja od Bosne 4** - tel: 033 208 154; 061 479 908
**Sarajevo II, Fra Anđela Zvizdovića br. 1**- tel: 033 222 459; 061 416 203
**Zenica I, Masarikova 58** - tel: 032 404 422; 062 880 324
**Zenica II, Dr. Adolfa Goldbergera 3** - tel: 032 401 421; 061 780 747
**Jajce, Kraljice Katarine bb** - tel: 030 659 400; 063 333 817

**Bugojno, Vrbas naselje bb** - tel: 030 260 385
**Novi Travnik, Kralja Tvrtka bb** - tel: 030 790 459; 063 335 134
**Kiseljak, Žrtava Domovinskog rata 3** - tel: 030 870 458; 061 416 203
**Žepče, Bistrica bb** - tel: 032 880 339; 061 196 255
**Bihać, Midžića mahala bb** - tel: 037 318 030; 061 384 438

**Tuzla, Fra Grge Martića bb** - tel: 035 278 631; 061 648 457
**Mostar, Bišće polje bb** - tel: 036 445 700; 036 445 701
**Doboj Jug, 203. brigade br. 88 Matuzići** - tel: 032 699 600; 060 322 22 52

IRU Centar za obrazovanje - akreditirani centar **IRU ACADEMY Geneve** u Bosni i Hercegovini

# OGLAS
za upis kandidata u programe srednjoškolskog obrazovanja odraslih

## I. Četverogodišnji strukovni programi za stjecanje srednje stručne spreme i programi prekvalifikacije za zanimanja:

- Ekonomist
- Komercijalist
- Elektrotehničar
- Poslovni tajnik
- Upravni referent
- Optički tehničar
- Grafički urednik
- Grafički tehničar
- Tehnički urednik
- Geološki tehničar
- Ekološki tehničar
- Rudarski tehničar
- Šumarski tehničar
- Kuharski tehničar
- Klesarski tehničar
- Kemijski laborant
- Medijski tehničar
- Odjevni tehničar
- Tekstilni tehničar
- Kemijski tehničar
- Strojarski tehničar
- Obućarski tehničar
- Geodetski tehničar
- Vatrogasni tehničar
- Kozmetički tehničar
- Tehničar nutricionist
- Veterinarski tehničar
- Tehničar PT prometa
- Prehrambeni tehničar
- Arhitektonski tehničar
- Grafički tehničar tiska
- Agroturistički tehničar
- Tehničar za računalstvo
- Tehničar za elektroniku
- Tehničar za mehatroniku
- Grafički tehničar dorade
- Naftno-rudarski tehničar
- Administrativni tajnik/-ica
- Scenski masker i vlasuljar
- Kemijski procesni tehničar
- Tekstilno-kemijski tehničar
- Grafički tehničar pripreme
- Tehničar za finomehaniku
- Poljoprivredni tehničar-opći
- Tehničar cestovnog prometa
- Tehničar za telekomunikacije
- Tehničar za brodostrojarstvo
- Tehničar za radiokomunikaciju
- Tehničar za elektroenergetiku
- Tehničar za elektrostrojarstvo
- Tehničar za procesnu tehniku
- Tehničar za strojeve i uređaje
- Drvodjelski tehničar-dizajner
- Hotelijersko-turistički tehničar
- Tehničar za željeznički promet
- Tehničar za unutarnji transport
- Grafički urednik-WEB dizajner
- Elektrotehničar za multimedije
- Špeditersko-agencijski tehničar
- Tehničar za logistiku i špediciju
- Računalni tehničar za strojarstvo
- Građevinski tehničar-niskogradnje
- Zdravstveno-laboratorijski tehničar
- Građevinski tehničar-visokogradnje
- Poljoprivredni tehničar fitofarmaceut
- Građevinski tehničar za građevne materijale
- Elektrotehničar za rashladne i termičke uređaje

## II. Trogodišnji strukovni programi za stjecanje srednje stručne spreme i programi prekvalifikacije za zanimanja:

- Zidar
- Tesar
- Rudar
- Pekar
- Tokar
- Frizer
- Šumar
- Mesar
- Voćar
- Stolar
- Kovač
- Kuhar
- Limar
- Klesar
- Ljevač
- Domar
- Bravar
- Staklar
- Ratar
- Kožar
- Moler
- Vrtlar
- Stočar
- Krojač
- Mljekar
- Tapetar
- Slastičar
- Konobar
- Fotograf
- Obućar
- Dizaličar
- Alatničar
- Prodavač
- Geobušač
- Električar
- Skladištar
- Zavarivač
- Dimnjačar
- Autolimar
- Sobar/-ica
- Autolakirer
- Kozmetičar
- Vatrogasac
- Vulkanizer
- Elektroničar
- Staklorezač
- Pismoslikar
- Podopolagač
- CNC operater
- Autoelektričar
- Vodoinstalater
- Plinoinstalater
- Automehaničar
- Cvjećar-aranžer
- Njegovatelj/-ica
- Metalostrugar
- Kemijski čistač
- Elektromonter
- Brodograditelj
- Obrađivač lima
- Elektroinstalater
- Soboslikar-ličilac
- Fasader-izolater
- Instalater monter
- Elektromehaničar
- Keramičar-oblagač
- Brodski mehaničar
- Automehatroničar
- Monter suhe gradnje
- Vozač motornog vozila
- Krovopokrivač i izolater
- Rudar podzemnog kopa
- Voćar-vinogradar-vinar
- Elektroničar-mehaničar
- Armirač (savijač željeza)
- Rudar površinskog kopa
- Monter elektroinstalacija
- Mehaničar alatnih strojeva
- Monter strojeva i konstrukcija
- Mehaničar hidrauličnih uređaja
- Instalater grijanja i klimatizacije
- Operater lučkom mehanizacijom
- Mehaničar poljoprivredne mehanizacije
- Mehaničar građevinskih i rudarskih strojeva
- Monter i obrađivač rezanjem i deformacijom
- Mehaničar pružnih vozila i voznih sredstava
- Rukovatelj radnim strojevima i građevinskom mehanizacijom

## III. Programi stručnog usavršavanja / peti (V.) stupanj-specijalist za zanimanja:

- Ratar
- Frizer
- Zidar
- Mesar
- Kuhar
- Vrtlar
- Limar
- Ljevač
- Stočar
- Moler
- Bravar
- Barmen
- Flamber
- Armirač
- Fasader
- Konobar
- Slastičar
- Alatničar
- Prodavač
- Geobušač
- Električar
- Autolimar
- Keramičar
- Dimnjačar
- Vulkanizer
- Kozmetičar
- SOS-mama
- Autolakirer
- Elektroničar
- Metaloglodač
- Elektromonter
- Plinoinstalater
- Vodoinstalater
- Autoelektričar
- Automehaničar
- Krovopokrivač
- Elektroinstalater
- Njegovatelj/-ica
- Monter suhe gradnje
- Rudar podzemnog kopa
- Rudar površinskog kopa
- Električar za automatiku
- Specijalist za rudarske mašine
- Monter fotonaponskih sustava
- Instalater grijanja i klimatizacije
- Monter telekomunikacijskih mreža
- Elektrotehničar za sustav prijenosa
- Monter telekomunikacijske opreme
- Elektroničar za medicinsku opremu
- Monter solarno toplovodnih sustava
- Specijalist za vodovod i kanalizaciju
- Elektrotehničar za pogonsku opremu
- Elektromehaničar za strojeve i opremu
- Tehničar za izradu energetskih kablova
- Elektrotehničar za komutacijske uređaje
- Elektroničar za elektroniku i automatiku
- Elektromehaničar za aparate u domačinstvu
- Elektromonter električnih mreža i postrojenja
- Elektroenergetičar za elektroenergetske mreže
- Elektrotehničar za telekomunikacijsku tehniku
- Elektroinstalater za elektroenergetske instalacije
- Tehničar za izradu telekomunikacijskih kablova
- Elektromonter za kabelske mreže niskog napona
- Elektroenergetičar za elektroenergetska postrojenja
- Elektromonter za nadzemne mreže na niskim naponima
- Vozač motornog vozila u međunarodnom cest. prometu robe i putnika
- Rukovatelj en. postrojenjima, kotlovskim postrojenjima i posudama pod tlakom

## IV. Programi stručnog osposobljavanja:

IV.1. Osposobljavanja u području rada, prometa, građevinskih strojeva, elektrotehnike, strojarstva, strojarske-energetike i mehanike, šumarstva, unutarnjih poslova i zaštite, zdravstva, poljoprivrede, ekonomije, trgovine i uprave, biblioteka rstva i graditeljstva i građevnih materijala za zanimanja:

- Tesar
- Moler
- Skelar
- Arhivar
- Fasader
- Maslinar
- Bibliotekar
- Lovočuvar
- Keramičar
- Kotlovničar
- Daktilograf
- Pčelar-medar
- Ophodar ceste
- Njegovateljica
- Računalni operater
- Rukovatelj valjkom
- Rukovatelj bagerom
- Monter suhe gradnje
- Uzgajivač ovaca i koza
- Rukovatelj viličarom
- Rukovatelj finišerom
- Rukovatelj grejderom
- Rukovatelj skejperom
- Rukovatelj demperom
- Prerađivač voća i povrća
- Rukovatelj buldožerom
- Rukovatelj rovokopačem
- Prodavač naftnih derivata
- Rukovatelj auto-dizalicom
- Organizator zaštite na radu
- Rukovatelj automješalicom
- Rukovatelj motornom pilom
- Rukovatelj crpkom za beton
- Organizator zaštite od požara
- Rukovatelj motornim škarama
- Rukovatelj mosnom dizalicom
- Monter-serviser plinskih bojlera
- Rukovatelj drobilicom za kamen
- Voditelj seoskog gospodarstva
- Rukovatelj motornom kosilicom
- Rukovatelj portalnom dizalicom
- Voditelj projekta za EU fondove
- Rukovatelj toranjskom dizalicom
- Rukovatelj hidrauličnim ljestvama
- Rukovatelj vibracionim nabijačem
- Rukovatelj hidrauličnom dizalicom
- Voditelj marketinga za EU fondove
- Uzgajivač ljekovitog i začinskog bilja
- Rukovatelj utovarivačem i zgrtačem
- Rukovatelj hidrauličnom platformom
- Rukovatelj strojem za otkop kamena
- Rukovatelj građevinskom dizalicom
- Radni instruktor osoba s invaliditetom
- Voditelj agroturističkog gospodarstva
- Rukovatelj lakim lančanim dizalicama
- Rukovatelj vozilom za prijevoz otpada
- Prodavač ukapljenog naftnog plina (UNP)
- Rukovatelj vatrogasnim (okretnim) ljestvama
- Monter-serviser plamenika centralnog grijanja
- Rukovatelj postrojenjima za postavljanje asfalta
- Rukovatelj motornom kosilicom za visoke nasade
- Rukovatelj strojevima za polaganje betona i asfalta
- Rukovatelj i punitelj posuda s komprimiranim plinom
- Rukovatelj kompresorima i kompresorskim strojevima
- Ekološki proizvođač i prerađivač bilja i biljnih proizvoda
- Monter-serviser rashladnih i klima uređaja-Frigomehaničar
- Električar za izgradnju, održavanje i ispitivanje privremenih električnih instalacija na radilištu
- Ispitivač za obavljanje pregleda i ispitivanje mjera zaštite na električnim mrežama i instalacijama

IV.2. CPC – (Međunarodni Certifikat IRU Academy Geneve) Stručno osposobljavanje i ispiti za stjecanje stručne osposobljenosti prema Pravilniku o uvjetima i postupku izdavanja licenci i kvalifikacijskih kartica vozača za obavljanje međunarodnog cestovnog prijevoza („Sl.glasnik BiH" br.81/11, 105/12, 32/13, 76/13 i 18/14), te izdavanje Potvrde o stručnoj osposobljenosti za:
Vozač u međunarodnom cestovnom prijevozu (CPC vozač) i Upravitelj u međunarodnom cestovnom prijevozu (CPC menadžer)

IV.3. ADR opasne tvari - osposobljavanje (ADR - Međunarodni Certifikat IRU Academy Geneve i Licenca MUP-a za klase 2, 3, 4.1, 4.2, 4.3, 5.1, 5.2, 6.1, 6.2, 7, 8, 9)

# Свијет

TOP STORIES CNN

Дипломци Академије ФСБ у Москви су на високом нивоу прославили завршетак школовања тако што су организовали вожњу улицама Москве у скупим аутомобилима марке "мерцедес гелендваген". На објављеном видео-снимку корисници интернета избројали су 30 елитних аутомобила који се крећу улицама престонице. Та вијест дочекана је с великом дозом критике у Русији. Највеће питање било је одакле 22-годишњим дипломцима, који би, између осталог, требало да се боре против корупције, новац за тако луксузна возила.

**Филипини**

## Уз лидеров "благослов" убијено 30 дилера

**МАНИЛА** - Тридесет дилера дроге убијено је откако је Родриго Дутерте у четвртак положио заклетву као филипински предсједник, саопштила је полиција. Осим тога, како се наводи, заплијењена је дрога у вриједности од око 20 милиона долара. Дутерте је побиједио на изборима у мају, послије жустре кампање, у којој је изјавио да ће он лично побити све дилере дроге. (Агенције)

**Сателит регистровао брод сјевернокорејског лидера**

# Кимова тајна палата блуда на води

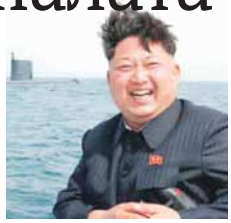

**ЛОНДОН** - Објављена је сателитска фотографија на којој се у луци у Сјеверној Кореји види пловило за које се претпоставља да је "пловећа палата блуда" младог комунистичког тиранина Ким Јонг Уна.

- Луксузно пловило усидрено је у граду Вонсан има велики базен, тобогане и собе пуне дјевојака - тврди италијански кувар Ермано Фурланис, који је кувао сјевернокорејском врху.

Фурланис је рекао да је брод правоугаоне структуре има три спрата, стражарницу и тобогане до базена.

Кувар и његове колеге позвани су у најзатворенију државу на свијету да праве пице 1997, док је у Сјеверној Кореји харала глад. На власти је тада био Ким Јонг Ил, отац садашњег диктатора, а Фурланис је рекао да је видио пловило са базеном док је радио на Кимовој луксузној јахти.

Снимци указују да је баржа са базеном и даље у служби и да је преузео Ким Јонг Ун. Фурланис је британским медијима рекао да је пловило "заиста покретно" и да се кретало међу острвима у том региону.

- Једног дана виђен је и пар згодних дјевојака које су дошле чамцем са пловила - рекао је Фурланис. (Агенције)

Руски ратни брод стиже код обала Сирије

# "Адмирал Кузњецов" удара на џихадисте

Сергеј Шојгу

Гигантски носач авиона био би смјештен довољно близу сиријске обале да авиони могу да обављају акције без свраћања у друге базе

**МОСКВА - Предсједник Русије Владимир Путин намјерава да пошаље највећи руски ратни брод "Адмирал Кузњецов" у воде код обала Сирије, а његово ангажовање могло би да зада снажан ударац терористичкој Исламској држави (ИС), јер је ријеч о великом носачу авиона, уз који би стигло и неколико војних хеликоптера.**

Најаве о поновном јачем уплитању Русије у конфликт на Блиском истоку стижу послије неколико великих напада исламиста, од којих су највећи у Истанбулу, Даки и Багдаду.

Носач авиона "Адмирал Кузњецов" дуг је 305 метара, а може да прими 41 војни авион и 18 хеликоптера.

Гигантски носач авиона био би смјештен довољно близу сиријске обале да авиони могу да обављају акције без свраћања у друге базе.

**НАЈАВА О ДОЛАСКУ БРОДА СТИГЛА ПОСЛИЈЕ ВЕЛИКИХ НАПАДА ИС-а**

У случају доласка тог носача авиона, Руси би своје акције усклађивали с војним акцијама које крећу из базе у Латакији на западу Сирије.

Истовремено, Министарство одбране Русије објавило је да је скоро завршена изградња одбрамбених постројења на арктичким острвима, а оно планира да базе у поларном кругу буду оперативне до краја године.

Неименовани извор министарства је рекао да ће до краја љета бити потпуно завршена изградња објеката на Новој земљи и Сјеверној земљи, као и на Александри, Земљи Франца Јозефа и Врангеловим острвима.

Извор је истакао да је успостављање руског војног присуства на Арктику главни приоритет Министарства одбране.

Министар одбране Русије Сергеј Шојгу представио је 2014. године план обезбјеђивања сјеверних граница мрежом војних база и радарских станица као дио руске стратегије на Арктику.

- Обезбиједићемо потпуну покривеност радарима, а 2015. године бићемо потпуно спремни да дочекамо незване госте на истоку и сјеверу - рекао је тада Шојгу. Планом је предвиђена изградња 13 ваздушних база, 10 радарских постројења и центара за управљање. (Агенције)

**ПРИ КРАЈУ ИЗГРАДЊА РУСКИХ БАЗА НА АРКТИКУ**

### Вјежба

По наређењу Владимира Путина у мају прошле године изведена је вјежба одупирања изазовима на Арктику, у којој је учествовало 38.000 војника, 41 брод, 15 подморница и 110 авиона.

Руси ће своје акције усклађивати с војним акцијама које крећу из базе у Латакији

| 305 | 41 | 18 |
|---|---|---|
| метара дуг брод | војни авион стаје на брод | хеликоптера стаје на брод |

Оптужбе на рачун албанског премијера

## Рама дао 80.000 $ за фотографију са Обамом

**ТИРАНА** - Највећа албанска опозиционa странка Демократска партија поднијела је тужбу против премијера Едија Раме, оптужујући га за незаконито финансирање предизборне кампање америчког предсједника Барака Обаме током 2012. године са 80.000 долара, у замјену за фотографију на којој њих двојица позирају. Демократе тврде да је Рама 2012. у својству опозиционог лидера упутио новац, чиме је прекршио албанске и америчке законе, у намјери да присуствује Обамином предизборном скупу у Сан Франциску.

Рама је демантовао да је присуствовао предизборном митингу.

Понављају други круг избора

## Ново гласање у Аустрији 2. октобра?

**БЕЧ** - Аустријски министар унутрашњих послова Волфганг Соботка рекао је јуче да ће предложити да се други круг предсједничких избора понови 2. октобра. Соботка је уочи сједнице владе рекао да ће то бити његов приједлог на састанку аустријског кабинета. Највиши суд у Аустрији наредио је да се други круг предсједничких избора понови, након што је обавио разговоре са више од 60 људи који су указали на бројне нерегуларности у процесу бројања гласова пристиглих поштом. (Агенције)

Борба са воденом стихијом

## Поплаве у Кини однијеле више од 180 живота

**ПЕКИНГ** - Више од 180 људи погинуло је у поплавама у Кини дуж тока ријеке Јангце, која се излила послије обилних киша, саопштили су званичници. У седам покрајина пало је између десет и 50 центиметара кише по квадратном метру, а олује које су имале домет од 1.600 километара бјесне у централној и јужној Кини. Према ријечима званичника, најмање 45 особа се води као нестало, а чак 33 милиона људи погођено је воденом стихијом. Због кише су обустављене жељезничке линије и затворене путне мреже. (Агенције)

ПРИРЕДИО: БОРИС ЂУРИЋ
borisdj@glassrpske.com

Тестирање у постројењу у Јути
ФОТО: АГЕНЦИЈЕ

## УСПЈЕШНО ТЕСТИРАНА НАЈЈАЧА РАКЕТА НА СВИЈЕТУ

# Превозник на Марс прошао врући тест

Тест трајао само два минута, али то је било довољно да NASA прикупи податке о 82 аспекта мотора, са надом да ће касније одобрити ракету за летове

**ЈУТА - Снажна нова ракета која ће, како је планирано, једног дана превозити људе на Марс, успјешно је тестирана у постројењу у Јути, саопштила је јуче Америчка свемирска агенција (NASA).**

То је био други и посљедњи квалификациони тест за најјачу ракету на свијету (SLS). Такозвани "врући тест", који је извела контракторска компанија "Орбитал АТК", трајао је само два минута, али то је било довољно да NASA прикупи податке о 82 аспекта мотора, са надом да ће касније одобрити ракету за летове.

**ЛЕТОВИ КОЈИ БИ ЉУДЕ ВОДИЛИ НА МАРС МОГЛИ БИ ПОЧЕТИ 2030.**

Ракета дугачка 47 метара била је у хоризонталном положају и произвела је 1,6 милиона килограма ракетног потиска, а тестирању је присуствовало неколико стотина гостију.

- Летови који би људе водили на Марс могли би почети током 2030. године - саопштила је NASA.

Представник NASA у Вашингтону Вилијам Герстенмајер рекао је да ова ракета представља истински напредак у развоју система за лансирање у свемир.

- Успјешни тест показује да америчка свемирска агенција напредује када је ријеч о проучавању свемира са људском посадом. Овим се отварају нови хоризонти за научне и технолошке мисије у дубоком свемиру - додао је Герстенмајер.

Ракета SLS, коју неки називају најмоћнијом ракетом икада направљеном, први прави тест ће имати 2018. године када ће превозити празну капсулу за посаду "Орион".

Тестирана ракета за сада нуди 75 одсто снаге за превоз људи, док ће остатак добити унапређењем горњих дијелова SLS-а, што се планира извести након првог лета. Коначна ракета ће имати два потискивача са укупно четири мотора.

На њу су била причвршћена 503 сензора, који су пратили сваку фазу понашања ракете, док је посебно било тешко направити вентил у издувној цијеви који контролише притисак првих неколико секунди паљења. Гасови у унутрашњости ракете имају температуру већу од 3.000 степени Целзијуса, што је довољно да истопи и најчвршћи челик.

### "Џуно" на Јупитеру

Послије путовања дугог 1.795 дана и пређених више од 2,8 милијарди километара свемирска летјелица са свемирским панелима "Џуно" стигла је до орбите Јупитера. Летјелица ће тамо остати све до фебруара 2018. године, а њен задатак је да са својих девет инструмената испита састав џиновске планете, гравитацију, магнетна поља и све што би могло открити како је Јупитер настао.

**1,6**
милиона кг ракетног потиска произвела ракета

**47**
метара дугачка ракета

Без обзира на успјех новог тестирања, није познато да ли ће пројекат бити спроведен до краја, највише због расположивог новца и добијања подршке.

Ранији NASA пројекат за дубоки свемир "Сазвијежђе" прекинут је са доласком Барака Обаме на чело САД.

**ДОБРА ВИЈЕСТ**

### ИТАЛИЈА

Бивши италијански премијер Силвио Берлускони напустио је јуче болницу након операције срца прије три седмице. Берлусконi је новинарима испред клинике рекао да се осјећа боље, али да су операција и опоравак били "врло, врло болни".

**Жан-Клод Јункер**

## Тужни хероји "брегзита" напуштају брод

**СТРАЗБУР -** Шеф Европске комисије Жан-Клод Јункер јуче је оштро критиковао Најџела Фаража и Бориса Џонсона као "тужне хероје 'брегзита'", који су одустали од руковођења Британијом кроз процес иступања из ЕУ, за који су се залагали.

- Јучерашњи хероји "брегзита" данас су тужни хероји. Они који су допринијели овој ситуацији у Британији поднијели су оставке - Џонсон, Фараж и остали - рекао је Јункер на сједници Европског парламента у Стразбуру. Јункер је додао да умјесто да направе план, они бјеже са брода. Истовремено, аустријски министар финансија Ханс Јерг Шелинг је оцијенио да Британија неће напустити Европску унију, упркос одлуци о изласку из 28-чланог блока, коју је изгласала на референдуму 23. јуна. (Агенције)

### ИРАК

Вође Исламске државе сматрају да је рамазан, мјесец поста, најбоље вријеме за убијање "невјерника" и противника, те тај период означавају као "мјесец освајања". За вријеме овогодишњег рамазана исламисти су убили најмање 300 људи.

**ЛОША ВИЈЕСТ**

**Мађарска**

## Референдум о мигрантима 2. октобра

**БУДИМПЕШТА -** Мађарски предсједник Јанош Адер рекао је јуче да ће 2. октобра бити одржан референдум о прихватању или одбијању обавезних квота ЕУ за релокацију миграната у државама чланицама без одобрења њихових парламената. Тај референдум раније је најавио премијер Виктор Орбан, након што је заузео антимигрантски став током велике прошлогодишње кризе. (Агенције)

**Драма на лету од Њујорка до Тел Авива**

# "Мигови" пратили "боинг" због лажне дојаве о бомби

**ТЕЛ АВИВ -** Лажна дојава о бомби у путничком авиону на лету од Њујорка до Тел Авива јуче је направила пометњу на небу, јер су се послије анонимног позива у висине винули швајцарски, српски, хрватски и италијански ловци и "мигови" како би до одредишта пратили летјелицу.

Два ловца Ф/А-18 испратила су авион кроз ваздушни простор Швајцарске од границе са Француском, објавиле су ваздухопловне власти те земље.

- Швајцарски авиони су настојали да успоставе визуелни контакт са пилотом авиона израелске компаније "Ел Ал" типа "боинг 747" док је летио над Швајцарском - рекао је портпарол "Скајгајда" Влади Бароса.

И Хрвати и Италијани су учинили исто, као и друге земље изнад којих је летио авион за који се сумњало да се бомба налази у њему након анонимне дојаве. Авион је безбједно слетио у Тел Авив након чега је услиједио контрадиверзиони преглед. "Ел Ал" је потврдио да је примио анонимно обавјештење о бомби, али је додао да је авион наставио да лети ка израелском међународном аеродрому Бен-Гурион крај Тел Авива, као што је било и планирано. (Агенције)

### Марсељ

Аеродром "Прованс" у Марсељу евакуисан је јуче након што је пронађен сумњив пакет, наводи се у извјештајима на друштвеним мрежама, а француски полицајци патролирали су у области тог објекта. Ријеч је о петом најпрометнијем аеродрому за путнички саобраћај и трећем највећем за теретни саобраћај у Француској, а од градског језгра удаљен је 27 километара.

# Бањалука

## ВОДИЧ

| | |
|---|---|
| Информације | 1185 |
| Хитна помоћ | 124, 230-620 |
| Ватрогасци | 123 |
| ЦЈБ | 122, 337-100 |
| Паприковац | 342-100 |
| Поликлиника | 247-333 |
| Аутоб. станица | 922-000 |
| Жељез. станица | 301-229 |
| Аеродром Бањалука | 535-210 |
| Билетарница (центар) | 315-867 |
| Пријава кварова | 258-686 |
| Квар. на телефонима | 1275 |
| Градско гробље ЈК а.д. | 216-412 |
| Метеоролошка станица | 307-943 |
| S.O.S. телефон | 1264 |

**ОРДИНАЦИЈЕ**

| | |
|---|---|
| Деамедика | 309-222 |
| Болница за жене и породе "Јелена" | 324 310 |
| Еуромедик | 463-025 |
| Здравствена установа "Озвена" | 302-683 |
| Стом. амбуланта Тимидент др Ивица Фирена | 328-888<br>235-444 |

**ХОТЕЛИ**

| | |
|---|---|
| "Палас" | 218-723 |
| "Фортуна" | 358-640 |
| Хостел "Villa Fortuna" | 066/123-456 |

## Вијести из породилишта

12 дјевојчица

6 дјечака

Спуштена завјеса на традиционалну манифестацију

# Аплаузи за крај "Козарског етна 2016"

Фестивалом "Kozara ETHNO FUSION" који је приближио изворно културно насљеђе модерном добу кроз савремени музички израз, у понедјељак увече на тврђави Кастел спуштена је завјеса на овогодишњи "Козарски етно 2016".

- Публици су се представиле три етно-групе "Сопот", "Оратница" и "Теодулија". Атмосфера је била одлична, посјетиоци су аплаузима поздравили сваку тачку и све учеснике програма. Дио одличне

атмосфере која је владала у Пискавици у прва два дана традиционалне културне манифестације "Козарски етно" пренијели смо у град - речено је у Туристичкој организацији града (ТОБЛ), која је организовала ову смотру.

Међу многобројним посјетиоцима били су и чланови делегације града Дејтона са градоначелником Нан Вели на челу. Током четири дана манифестације у програму је наступило 400 чланова културно-умјетничких и етно-група из Пољске, Бугарске, Србије, Словеније и БиХ.

И. П.

Најчешће страдају корпе за отпатке, контејнери, опрема на дјечијим игралиштима, поклопци на шахтовима и сливне решетке, рекли су у Одјељењу за комуналне, стамбене и послове саобраћаја

ПИШЕ: ИГОР ПИЛИПОВИЋ
IgorP@glassrpske.com

Уништавање корпи за отпатке, игралишта и клупа свакодневица
ФОТО: АРХИВА

Вандали немају милости према комуналној опреми

# Уништавају све што им дође под руку

**Недавно разбацивање клупа и уништавање канти за смеће на Бањ брду само је један од примјера уништавања комуналне опреме.**

Објесни појединци често се иживљавају на контејнерима, аутобуским стајалиштима, дјечјим игралиштима и другој заједничкој имовини, што је град лани коштало око 67.000 КМ.

- Најчешће страдају корпе за отпатке, контејнери, опрема на дјечијим игралиштима, поклопци на шахтовима и сливне решетке - рекли су у Одјељењу за комуналне и стамбене послове и послове саобраћаја.

Умјесто да своју енергију усмјере на спортске терене, рад или неке корисне активности, вандали је испољавају тако што уништавају оно од чега корист имају сви грађани.

- На корпама за отпатке краду улошке од поцинчаног лима, уништавају носаче, бравице и лежајеве. На клупама

### Саобраћајни знакови

На мети вандала често је и саобраћајна сигнализација. Према задњим подацима из Градске управе за замјену слупаних саобраћајних огледала, ишчупаних знакова, стајалишних ознака и другог потрошено је скоро 80.000 КМ.

ломе сједишта, на игралиштима тобогане, љуљашке и клацкалице, на улицама саобраћајне знакове и контејнере, ма све што им дође под руку - казали су у овом одјељењу и напоменули да је за одржавање комуналне опреме у овој и идућој години предвиђено око 87.000 КМ.

Додали су да су у току прошле године замијенили 42 поклопца на шахтовима.

- Истовремено замијењена је 131 решетка на сливницама - казали су у овом одјељењу.

### ГРАЂАНИ ПРЕДЛАЖУ РИГОРОЗНЕ КАЗНЕ ЗА ВАНДАЛЕ

Истакли су да ни контејнери нису поштеђени од налета вандала.

- Најчешће контејнере краду, уништавају точкиће, преврћу, пале - рекли су у овом одјељењу.

Грађани су забринути због вандализма, јер из године у годину расте.

- Људи су изгубили свијест, уништавају јавно добро. Не могу да схватим да неком сметају корпе за отпатке или дјечија игралишта. У западној Европи и цивилизованим земљама то се ријетко дешава, а ако се деси, онда друштво нема милости. Казне су ригорозне. Тако би требало да буде и код нас. Када неко уништи корпу за отпатке, клупу или другу комуналну опрему, требало би га казнити на тај начин да плати штету, такође казну и да мора да иде на друштвено користан рад. Вјерујем да би тада вандализма било мање - рекао је становник МЗ Центар Васо Малић.

## Град укратко

### Због радова насеља и улице без струје

Због радова на електромрежи данас од 8.30 до 15 часова неће бити струје у дијеловима насеља Бранковац и Глигорићи.

- Од девет до 11 часова без струје ће бити дијелови Доње Бистрице и Кнежевића, а од девет до 13 часова улице Браће Подгорника, Књаза Милоша, Проте Николе Костића и Владана Деснице. Омладинска и улице Бранка Кошчице и Првог пролетерског батаљона струју неће

имати од девет до 14 часова - саопштено је из "Електрокрајине".

И. П.

### Покварени семафори задају проблеме возачима

Семафори на раскрсници Булевара Српске војске и улице Триве Амелице код "Метала" већ десетак дана повремено раде, што прави велике проблеме у саобраћају.

У Одјељења за комуналне, стамбене и послове саобраћаја рекли су да техничке екипе раде на утврђивању квара те да се ускоро очекује рјешавање овог проблема, како би саобраћај на

овим раскрсницама био олакшан.

И. П.

## МАТИЧНИ УРЕД

### Рођени:

Валентина Бојић, кћи Горана и Божане; Сергеј Жарић, син Дражена и Маријане; Наталија Понорац, кћи Драге и Љубице; Аврам Зеленика, син Миливоја и Влатке; Петар Бјелајац, син Александра и Слађане; Стефан Баришић, син Живка и Слободанке; Сара Ђекић, кћи Зорана и Драгане; Павле Броћета, син Јовице и Сање; Виктор Матић, син Милоша и Ане; Растко Проле, син Драженка и Сање; Лана Бојанић, кћи Жељка и Силвије; Уна Батинар, кћи Марка и Дијане; Габријела Томовић, кћи Огњена и Татјане; Милица Ковачевић, кћи Драгослава и Ане; Ирина Зорић, кћи Горана и Наташе; Ивана Зекановић, кћи Предрага и Јелене; Милош Ђутковић, син Младена и Тамаре.

# Култура

Музичка академија Источно Сарајево

## Три награде за хор на фестивалу у Нишу

**ИСТОЧНО САРАЈЕВО** - Хор смјера за црквену музику и појање Музичке академије Универзитета у Источном Сарајеву добио је три највише награде на 26. интернационалним хорским свечаностима одржаним у Нишу.

За упечатљив наступ, хору из Источног Сарајева међународни стручни жири додијелио је награду за најбоље извођење композиције Стевана Стојановића Мокрањца "Пета руковет" и награду "Миодраг Вељковић - Шпаја" за најбоље извођење композиције домаћег аутора Душана Радића "Гунгулице", док је награда за најбољег солисту припала сопрану Лани Пржуљ. Хор је наступио под руководством диригента Раде Радовића, а фестивал је одржан од 30. јуна до 3. јула. (Срна)

*Књига по нашем избору*

*Владислав Бајац*

**Црна кутија**

*Мајкл Канингем*

**Дивљи лабуд**

Емир Кустурица најавио почетак "Бољшој" фестивала на Мећавнику

## Подржавамо младе умјетнике и квалитет

**БЕОГРАД** - Фестивал класичне руске музике "Бољшој" одржаће се од 15. до 17. јула на Мећавнику, а у току три дана у Дрвенграду ће се такмичити велики број младих за награду "Златна матрјошка".

Оснивач фестивала Емир Кустурица најавио је јуче на конференцији за медије да ће на фестивалу наступити велика и значајна имена из сфере класичне музике.

- У свијету се данас све заснива на квантитету, а ми инсистирамо на квалитету - рекао је Кустурица.

Ове године у ревијалном дијелу програма наступиће јерменски виолончелиста Нарек Хакназаријан у пратњи Симфонијског оркестра "Бољшој", тенор Зоран Тодоровић и млади виолиниста Немања Радуловић уз ансамбл "Double Sense". Представљајући новинарима овогодишњи "Бољшој" фестивал, на који се за такмичење пријавило око 140 младих од 13 до 25 година из музичких школа и академија Србије, Републике Српске и Русије, Кустурица каже да ти млади не представљају "крдо које треба да се увећава, већ селекцију оних који су најбољи и који увећавају своју могућност да постану најбољи на свијету." (Танјуг)

Глумица Марија Ђајић покренула акцију чишћења љетњег биоскопа у Требињу

# Сцена под ведрим небом поново рађа умјетност

Љетна позорница мора имати свој мјесечни репертоар. Када затворим очи и утонем у свој свијет на тој позорници видим представнике свих врста умјетности, казала Ђајићева

ПИШЕ: АЛЕКСАНДРА МАЏАР
kultura@glassrpske.com

Акцији се одазвало педесетак Требињаца
ФОТО: АГЕНЦИЈЕ

ПРОСТОР НАПУШТЕН ВЕЋ 27 ГОДИНА

**ТРЕБИЊЕ - Давно је велики Пабло Пикасо говорио да је "смисао умјетности сапирање прашине свакодневног живота са наших душа", а глумица из Требиња Марија Ђајић вођена чулима умјетности осјетила је потребу да са "душе" љетњег биоскопа у Старом граду скине тешку прашину која се таложила годинама и овој сцени врати стари сјај.**

Температуре су високе, простор који чисте напуштен око 27 година, хлада нема, али то није спријечило Ђајићеву и групу грађана који је слиједе у њеној идеји да заједничким снагама са осмијехом на лицу чисте дио по дио овог простора. Млада глумица, која је дипломирала на Академији умјетности у Бањалуци, а мастер студије наставила у Београду, испричала је за "Глас Српске" да су је на ову акцију инспирисале пјесме са посљедња два албума бенда "Земља Грува", а посебно "У опасности" која јасно указује на проблеме у друштву око нас, али мотивационим стиховима "тјера" на отпор свему томе што је трупло. Марија зна шта је њен крајњи циљ.

Марија Ђајић

- Оспособљавање љетне позорнице, без које о Требињу више не можемо говорити као о граду културе и туризма. Требиње мора да иде у стопу са осталим приморским градовима као што су на примјер Тиват или Дубровник. Љетна позорница мора имати свој мјесечни репертоар. Када затворим очи и утонем у свој свијет на тој позорници видим представнике свих умјетности - прича Ђајићева.

**УМЈЕТНИЦИ ИЗ РЕГИОНА ЈЕДВА ЧЕКАЈУ ДА ЗАИГРАЈУ НА РЕНОВИРАНОЈ СЦЕНИ**

Умјетница која се већ годину дана бави оснивањем поетског театра "БиТ" осмишљеног тако да шест мјесеци функционише у Београду, а три у Требињу, сматра да му управо љетња сцена може бити дом. На свом "Фејсбук" профилу редовно објављује стање са терена, а за фото извјештаје задужен је фотограф из Требиња, Јован Видаковић који се такође прикључио акцији.

- Реакције на друштвеним мрежама су скроз позитивне. Јављају се људи са свих страна свијета, а највише је ту мојих колега из Београда и Бањалуке који једва чекају да заиграју на новим даскама требињске позорнице. У самој акцији учествовало је педесетак људи распоређено у три термина. Углавном су то млади и храбри људи који су жељни промјене. Ми смо за дан и по очистили све што је било у нашој моћи, а сада чекамо стручну помоћ, јер је коријење потпуно уништило и деформисало тло - прича Ђајићева.

Помоћ им је стигла и из Одјељења за стамбено правне послове.

- Њихови људи су покосили комплетан терен и организовали превоз отпада. Надам се да ће се ускоро прикључити и остали и да ће увидјети да је ово за добробит свих нас - нагласила је Ђајићева.

### Прва пројекција

Свјесна да ће требати много да се све темељно очисти, направи пројекат, изради план реновирања и пронађу они који су заинтересовани да им помогну, Марија је нестрпљива да ова сцена почне да ради.

- Ми свакако нећемо чекати да се све то деси, па тек онда прећи у акцију, већ кроз неколико дана организоваћемо прву пројекцију филма. Јесте терен полудивљи, али снаћи ћемо се. Ионако су посљедњих година у свијету најпопуларнији они објекти који су запуштени и руинирани - најавила је Ђајићева.

**Приједор**

## У трци за награду 52 приједлога мурала

**ПРИЈЕДОР** - Удружење ликовних умјетника Приједор објавило је јуче 52 приједлога пристигла на конкурс за додјелу четврте годишње међународне награде "Паола де Мањинкор" за најбољи мурал у овом граду за 2016. годину.

Аутори радова су из БиХ, Србије, Хрватске, Румуније, Бугарске, Њемачке, Пољске и Бразила. Радове су шифрирали аутори, а у наредним данима стручни жири ће изабрати побједнички рад.

С. Та.

**Париз**

## Преминуо редитељ Абас Кијаростами

**ПАРИЗ** - Чувени ирански редитељ Абас Кијаростами преминуо је у 77. години у Паризу.

Кијаростами, који је након борбе са раком умро у понедјељак, био је и сценариста, продуцент, сликар, фотограф и пјесник. У кинематографији је активан од 1970. и учествовао је у више од 55 филмова. За "Укус трешања" награђен је "Златном палмом" на фестивалу у Кану. (Агенције)

**Књижевност**

## Девето издање "Лутајућег Бокеља"

**БЕОГРАД** - Вишеструко награђивани роман "Лутајући Бокељ" Николе Маловића доживио је девето издање.

Ријеч је о дјелу које је први пут објављено 2007, а као роман у настајању овјенчан је престижном наградом "Борислав Пекић".

А. Г.

# Мозаик

## Гласова КУХИЊА

### Брза грчка пита

3 тиквице
60 мл маслиновог уља
2 струка празилука
300 г брашна
пола шоље сјецкане мирођије
пола шоље сјецкане нане
250 г фета сира
250 г рикота сира
8 јаја
200 г пршуте

Тиквице исјећи на колутиће, посолити и оставити да пусте воду. Након 15 минута добро их испрати и посушити. У тави издинстати празилук док не омекша и пребацити у посебну посуду па му додати тиквице, сир, јаја, брашно и зачине. Посолити и побиберити по укусу па промијешати да се све сједини. Калуп подмазати уљем, на дно и ивице сложити пршуту па излити припремљену масу. По врху сложити пршуту, ставити поклопац или алуминијумску фолију, убацити у рерну загријану на 200 степени и пећи око 40 минута.

ЦИЈЕНА РУЧКА
9,5 КМ

**Пошаљи рецепт** recept@glassrpske.com

## Хороскоп

**Ован** (21.3 - 20.4)
Бићете осјетљивији него иначе, а разлог ће бити незадовољство актуелним емотивним статусом. Не губите наду јер би вам већ данас неко веома интересантан могао доћи у посјету. Вјероватно се ради о познанику неког од чланова ваше породице кога знате из површних разговора.

**Бик** (21.4 - 20.5)
Занимљив телефонски разговор ће у вама изазвати жељу за путовањима и узбуђењима. Одличан је моменат за планирање будућег одмора, а могли би бити успостављени и неки пословни договори. Можете очекивати и позив за окупљање за једну хуманитарну или радну акцију.

**Близанци** (21.5 - 20.6)
Неочекивана, али више него добродошла, финансијска стимулација ће вам уљепшати дан. Могли бисте размислити о шопингу који већ дуже вријеме планирате, а нисте имали ни времена ни могућности за то. Позитивне промјене можете очекивати и када је у питању ваш професионални живот.

**Рак** (21.6 - 20.7)
Напросто плијените појавом и нико неће остати равнодушан при сусрету са вама. Сензуалност је наглашена и то много доприноси цјелокупном утиску који остављате. Један разговор са пријатељем би могао још више да вас зближи па будите спремни да саслушате и упутите адекватан савјет.

**Лав** (21.7 - 21.8)
Смисао за лијепо је ваш главни савезник, а могуће је да ћете открити неке нове таленте у вези за умјетношћу. Одлучите се за приватне часове или неки други вид додатне едукације ако имате довољно слободног времена. Актуелни или потенцијални партнер би вам се могао придружити.

**Дјевица** (22.8 - 22.9)
Присуствоваћете извјесном друштвеном окупљању са особама са којима дијелите интересовања и у томе ћете много уживати. Уколико сте сингл неко од посјетилаца би могао бити потенцијални партнер. Обратите пажњу на крвни притисак и учестале прехладе.

**Вага** (23.9 - 22.10)
Коначно ћете упознати неког коме се већ дуже вријеме дивите и чији рад изузетно цијените. Очекује вас прилично занимљив дан у којем ћете схватити да постоји толико тога чему желите да се посветите. Нађите времена за пријатеље, па чак и за оне са којима немате најхармоничније односе.

**Шкорпија** (23.10 - 22.11)
Односи са другима су баш онакви какве желите и осјећате да сте вољени као никада до сада. Ново пријатељство или неко старо са особом коју нисте видјели дужи период одједном ће постати значајан дио вашег живота. Окупирају вас креативне идеје које што прије желите да реализујете.

**Стријелац** (23.11 - 20.12)
Пред вама је срећан дан и изгледа да вам се живот покреће у жељеном правцу. Једна мала, помало бизарна ситуација би вас ипак могла избацити из такта. Несретност и губљење ствари је оно на шта треба да обратите пажњу. Окрените све на шалу и останите прибрани.

**Јарац** (21.12 - 19.1)
Односи са надређенима нису на задовољавајућем нивоу, али чак и ако није до вас не заборавите вашу улогу и мјесто. Покушајте да се држите по страни када су извјесни захтјеви у питању. Слободно вријеме проведите са партнером или породицом, али остајање код куће није препоручљиво.

**Водолија** (20.1 - 18.2)
Друштвено окупљање у вези са вашом професијом би вам могло омогућити контакт са неким интересантним људима. Немојте се изненадити ако запазите неког ко би вас могао емотивно заинтересовати. Одлучите да ли желите да се упустите у нешто више или ће све остати на нивоу добре забаве.

**Рибе** (19.2 - 20.3)
Партнерски однос у који сте се прије неког времена упустили могао би прерасти на виши ниво. Хемија између вас двоје је изузетно јака, а при томе сте компатибилни на многим животним пољима. Не би било лоше да започнете разговор о будућности ваше везе.

НЕУТРОН
РЕСОР ПРИ ВЛАДИ
СРПСКИ КОШАРКАШ СА СЛИКЕ
МАРОКО
НЕПТУН
МИЛЕНКО ОДМИЛА
РИЈЕКА У БИХ
МУЗИЧКИ ИНСТРУМЕНТ (мн.)
ЖЕНСКИ ПЈЕВАЧКИ ГЛАС
РЕОМИР
ВРСТА ЗАЧИНА
ТУНИС
АРГЕНТИНСКИ ФУДБАЛЕР САНТЈАГО
КРВНА ЖИЛА (мн.)
СУМПОР
ВРСТА ЈУЖНОГ ВОЋА
АМПЕР
БРИТАНСКА КЊИЖЕВНИЦА КРИСТИ
МЕТАР
КАЛИЈУМ
АМЕРИЧКИ ГЛУМАЦ МАЛДЕН
ПУСТИЊСКИ ВУК
КИСЕОНИК
ПИСАЦ АНРИЋ
ПОЛЕТ
МАТОРИ
УДАРИТИ, ТРЕСНУТИ (жарг.)
МОЋ У МИШИЋИМА ТИЈЕЛА
ЖЕНСКО ИМЕ
НОТА СОЛМИЗАЦИЈЕ
БОР
"АНА БЕБИЋ"
ПРИНОС ОД ЖИТА
СТАРИЈИ СПОРТИСТА
ФРЕДОВ ДРУГАР ИЗ ЦРТИЋА
ЗАРАЗНА БОЛЕСТ
РИБЉА ЈАЈАШЦА
ИТАЛИЈА КРАЋЕ
АМПЕР
ГРАД У АЗЕРБЕЈЏАНУ
ФИНСКИ ФУДБАЛЕР ЛИТМАНЕН
АУСТРИЈА
ИСТА СЛОВА
УЖИЧАНИН
ДИО НА МИКРОСКОПУ
ПРВАК У СПОРТУ
ЕЛИО ОДМИЛА
ВРСТА ИНСЕКТА (emboasca)
ЕГИПАТСКИ БОГ СУНЦА
ПЛАНИНА У СРПСКОЈ
КЕНИЈА
ЖЕНСКО ИМЕ
ДОМАЋА ЖИВОТИЊА
ПОНД
ФОРДОВ АУТОМОБИЛ
"ИВАН КУКОЉ"
АНТЕНА
ОБОР ЗА СТОКУ, ТОР
3. И 5. САМОГЛАСНИК
МЈЕСТО У БИХ
ЕРБИЈУМ
ПРВО СЛОВО
ОДСЈЕЧЕНИ КОМАД ДРВЕТА
РЕОН
ПЛУТАЈУЋА ОЗНАКА НА МОРУ
КАУБОЈСКО УЖЕ
ГРАД У ФРАНЦУСКОЈ
АУТОР: БИТ
ЖЕНСКО ИМЕ
ТАЛАС
"КОЊСКЕ СНАГЕ"
МУШКО ИМЕ
4. И 1. САМОГЛАСНИК
СЛОВА ИЗА "П" И "З"
ГЛАДНИК, ХАЛАПЉИВАЦ
АУСТРАЛИЈСКА РАДИО СТАНИЦА
НОРВЕШКА
ЖЕНСКО ИМЕ
ГЛУМИЦА МАНЧИЋ

## Судоку

У празна поља распоредите бројеве од 1 до 9 али тако да у сваком реду и колони буду различити бројеви, а исто тако и унутар сваког квадрата 3x3.

Тежина: лако

| | | | | | | | | |
|---|---|---|---|---|---|---|---|---|
| 2 | | | 7 | | | 3 | 8 | 6 |
| | | | | 5 | | | | |
| | | 3 | 1 | | | 5 | | |
| | 7 | | | | | 9 | | 3 |
| | | | | 9 | | | | |
| 5 | | 1 | | | | | 4 | |
| | | 8 | | | 5 | 1 | | |
| | | | | 7 | | | | |
| 9 | 3 | 9 | | | 4 | | | 5 |

Рјешење

| | | | | | | | | |
|---|---|---|---|---|---|---|---|---|
| 6 | 3 | 9 | 2 | 1 | 4 | 8 | 7 | 5 |
| 1 | 5 | 4 | 3 | 7 | 8 | 6 | 2 | 9 |
| 7 | 2 | 8 | 9 | 6 | 5 | 1 | 3 | 4 |
| 5 | 9 | 1 | 6 | 3 | 7 | 2 | 4 | 8 |
| 3 | 8 | 6 | 4 | 9 | 2 | 7 | 5 | 1 |
| 4 | 7 | 2 | 5 | 8 | 1 | 9 | 6 | 3 |
| 8 | 4 | 3 | 1 | 2 | 6 | 5 | 9 | 7 |
| 9 | 6 | 7 | 8 | 5 | 3 | 4 | 1 | 2 |
| 2 | 1 | 5 | 7 | 4 | 9 | 3 | 8 | 6 |

РЈЕШЕЊЕ: Н, М, С, МИНИСТАРСТВО, А, К, КАРТ, О, ЕЛАН, ОШИНУТИ, СНАГА, ЛА, АБ, ВЕТЕРАН, БАКУ, ЕВОЛА, НТА, ЈАРИ, А, ЕРА, АС, ЕЛО, ЕТРОНИ, К, ДРЕНКА, П, НК, А, НУ, ЕР, ЋОК, Р, ЛАСО, БОБАНА, КС, ВИТОМИР, ОА, АЛАВАЦ, РРР, ЛАРА, АНИТА,

# РЕПЕРТОАР

## БАЊАЛУКА

### БИОСКОПИ МУЛТИПЛЕКС "ПАЛАС"

**ОБАВЈЕШТАЈЦИ**

Улоге: Двејн Џонсон, Кевин Харт, Ејми Рајан
Жанр: акција, комедија
Термини: 15.45, 18, 20, 22.15

**РАСТРСКАВАЊЕ**

Улоге: Дакота Џонсон, Тилда Свинтон, Ралф Фајнс
Жанр: драма, мистерија
Термини: 20.15, 22.30

**МЈЕСТО ЗЛОЧИНА**
Улоге: Ејдријен Броди, Сем Неил, Робин Мекленди
Жанр: трилер
Термини: 20.30, 22.15

**ФАК ЈУ ПРОФЕСОРЕ 2**
Улоге: Керолајн Херфурт, Јана Поласке
Жанр: комедија
Термини: 13, 17, 21.15

**ПОТРАГА ЗА ДОРОМ 3Д синхронизовано**
Гласови: Идриз Елба, Ден О'нил
Жанр: анимирана авантура
Термини: 12.15, 14.30, 17.45, 20

**НИНЏА КОРЊАЧЕ 2 3Д**
Гласови: Ален Ричсон, Меган Фокс
Жанр: акција, авантура, комедија
Термини: 13.45, 16, 18, 20.15

**WARCRAFT: ПОЧЕТАК 3Д**

Улоге: Травис Фимел, Паула Патон, Денијел Ву
Жанр: акција, СФ
Термини: 17.45, 22.30

**ЕНГРИ БРДС**
Гласови: Петар Стругар, Борис Миливојевић, Тамара Драгичевић
Жанр: анимирани, авантура, комедија
Термини: 12, 14

### МУЗЕЈ РЕПУБЛИКЕ СРПСКЕ

Изложба "Стари занати" аутора Владимира Ђукановића и изложбе "Кићење" и "Змијањски вез" ауторке Данијеле Ђукановић
Стална поставка "Од праисторије до савременог доба"
Стална поставка "Хербар 72 врсте биљака наших крајева"
Мултимедијална изложба "Јасеновац"
Изложба слика и графика "3+1"

### МУЗЕЈ САВРЕМЕНЕ УМЈЕТНОСТИ

Изложба "Илија Димић - изложба слика и конструкција" аутора Душана Оташевића

### АКАДЕМИЈА НАУКА И УМЈЕТНОСТИ РС

Изложба "Никола Тесла: Вријеме и простор"

### БАНСКИ ДВОР

Вијећница у 19.30 часова
Пројекција Четврте међународне изложбе фотографија "Еколошка истина 2016", у сарадњи са Универзитетским фото-кино клубом Бањалука

## БИЈЕЉИНА

### МУЗЕЈ СЕМБЕРИЈЕ

Сталне поставке:
Етнолошка изложба
Историјска изложба
Археолошка изложба

## ПРИЈЕДОР

### МУЗЕЈ КОЗАРЕ

Полустална етнолошка изложба народних ношњи
"Траговима наших предака"
Алексе Драгића и Марије Радаковић
Изложба црногорског умјетника Дарка Ђуровића

### БИОСКОП "КОЗАРА"

**БЛАГИ ФАНТАСТИЧНИ ГОРОСТАС**

Улоге: Ребека Хол, Марк Рајленс, Бил Хедер
Жанр: авантура, фантазија
Термин: 19 часова

**ОБАВЈЕШТАЈЦИ**
Улоге: Двејн Џонсон, Кевин Харт, Ејми Рајан
Жанр: акција, комедија
Термин: 21 час

## Виц дана

Добио човјек седмицу на лоту, па пожурио кући да се похвали жени.
- Жено, добио сам седмицу на лоту - узвикну он.

Жена се само ухвати за срце и паде мртва.
- Боже, кад те хоће - хоће те - рече човјек и слеже раменима.

## Трач

### Емина незадовољна снахом

Пјевачица Емина Јаховић незадовољна је братовом супругом која је због вјенчања за кошаркаша Мирсада Туркцана православље замијенила исламом, преносе српски медији.
Познати кошаркаш и Новосађанка Душица Трнинић су, након што су постали родитељи прије неколико мјесеци, одлучили да стану на луди камен, али њихове породице нису прихватиле овај брак.
- Када је Мирсад објелоданио своју везу са Душицом Емина је отворено рекла да је против тога. Она се увек надала да ће му прва жена Дина Џанковић опростити батине и вратити се у њихов породични дом у Новом Пазару - открива добро обавијештен извор.

## Временска прогноза

**Бањалука**

| | |
|---|---|
| Макс. | 27 °C |
| Мин. | 17 °C |

### Нестабилно

Јутро ће бити промјењиво, а на западу су могући мјестимично киша и пљускови. Током пријеподнева промјењиво и суво, а у већини предјела раст нестабилности у поподневним часовима. Према вечери кидање облачности на југозападу, југу и југоистоку. Јутарња температура од девет на планинама, у већини предјела од 13 до 18, на југу до 20 степени. Највиша дневна температура од 24 до 29, на југу до 32 степена.

### Повремена киша

У Србији ће данас преовладавати нестабилно вријеме, са честом кишом, а мјестимично су могуће и обилније падавине праћене грмљавином. Највише кише очекује се у централном дијелу земље док ће највише сунчаних периода бити у Војводини. У већини крајева дуваће слаб до умјерен вјетар јужног правца. Јутарње температуре од 10 до 15 степени, а максималне дневне од 28 до 32 степена.

**Београд**

| | |
|---|---|
| Макс. | 28 °C |
| Мин. | 15 °C |

## ПРОГНОЗА ЗА СЉЕДЕЋИХ ПЕТ ДАНА

ALADIN.INFO

| Сриједа | Четвртак | Петак | Субота | Недјеља |
|---|---|---|---|---|
| 27° | 27° | 31° | 30° | 28° |
| 17° | 18° | 14° | 20° | 18° |
| Промјењиво | Сунчано | Сунчано | Сунчано | Промјењиво |

Дана 7.7.2016. године навршава се тринаест тужних година откако није са нама наш драги

## БРАНКО ЂОГО

Вријеме пролази, али вјечна љубав и сјећање на тебе остају заувијек у нашим срцима.
С поносом и љубављу чувамо успомене на тебе. Вољени никада не умиру док живе они који их воле.
Твоји најмилији: отац Спасо, син Бане, братићи Борис и Дарко и остала многобројна родбина

6604 Б-2 Г

Тужним срцем јављамо родбини, пријатељима и комшијама да је у недјељу, 3.7.2016. године, у 57. години живота након дуге и тешке болести преминуо наш драги

## ДОБРИСЛАВ (Будимира) БЈЕЛАКОВИЋ

Сахрана ће се обавити у сриједу, 6.7.2016. године, у 14 часова на гробљу Павловац.
Ожалошћени: отац Будимир, мајка Добринка, супруга Веселка, кћерке Јована и Јелена, те остала родбина, пријатељи и комшије

6602 А-8 Г

Посљедњи поздрав драгом

**БОБАНУ**

од Драгане и Зоре.

6602 А-3 Г

Посљедњи поздрав драгом ујаку

**ЂУРИ**

од Добриле са породицом.

6607 А-3 Г

Посљедњи поздрав вољеном супругу и оцу

**БОБАНУ**

Увијек ћеш живјети у нашим срцима.
Твоје: Веселка, Јована и Јелена

6602 А-3 Г

Посљедњи поздрав течи

**БОБИ**

од Драгољуба, Винке, Вељка, Мireле и Данила.

6602 А-3 Г

Посљедњи поздрав течи

**БОБИ**

од Сандре и Драгана Савић са дјецом.

6603 А-3 Г

Дана 7. јула 2016. године навршава се тридесет и девет година откако није са нама

## ЂОРЂЕ ИЊАЦ

У четвртак, 7. јула 2016. године, у 10 часова на гробљу у Клашницама посјетићемо његов гроб, положити цвијеће и запалити свијеће.
Ожалошћена породица

6600 А-3 Г

Посљедњи поздрав драгом ујаку

**ЂУРИ**

од Мирка са породицом.

6607 А-3 Г

Посљедњи поздрав драгом ујаку

**ЂУРИ**

од Радованке са породицом.

6607 А-3 Г

Нека ти је слава, мој вјерни друже.
Твој ожалошћени Драго

6606 А-3 Г

Дана 6.7.2016. године навршавају се три године од када није са нама наш најмилији

## МЛАДЕН - БРАЦО БЕРИЋ

Отишао си рано са овог свијета, али из наших срца нећеш никада.
Твоја мајка Јованка и сестра Живана

6594 А-4 Г

Тужним срцем јављамо родбини, пријатељима и комшијама да нас је дана 3.7.2016. године, у 79. години живота, након краће болести заувијек напустио наш отац и свекар

## ЂУРАЂ (Теодора) ЋЕТОЈЕВИЋ

Посљедњи испраћај драгог нам покојника биће дана 6.7.2016. године у 13 часова на Пердуовом гробљу.
Ожалошћени: кћерка Весна, син Синиша, снаха Нивес, породице Ћетојевић, Пердув, Grecuccio, Петреш, Вулетић и Кнежевић

6607 А-8 Г

Посљедњи поздрав драгом пријатељу

**ЂУРИ**

од прије Јасне.

6607 А-3 Г

Посљедњи поздрав драгом

**ЂУРИ**

од Дарије са породицом.

6607 А-3 Г

Тужним срцем јављамо родбини, пријатељима и комшијама да је дана 4.7.2016. године, у 79. години живота, преминула наша драга

## СТЕВКА (рођ. Ђаковић) МИЈАТОВИЋ

Сахрана ће се обавити у сриједу, 6.7.2016. године, у 15 часова на гробљу Сјеница - Ребровац.
Ожалошћени: супруг Драго, кћерке Снежана, Славица и Светлана, унучад Драгана, Тамара, Никола, Саша и Зоран, праунучад Лука и Дуња, те остала родбина и пријатељи

6605 А-8 Г

Драга моја мајчице, иако те нема више захваљујем што сам уз твоју помоћ и несебичну љубав постала баш оваква каква сам. Научила си ме како да корачам кроз овај не тако ружичаст живот, како да живим и волим. Била си ми највећа подршка и једини прави пријатељ у невољи.
Љубим те и волим, мајчице моја, нека ми те анђели чувају.
Твоја Цаца

6606 А-8 Г

Само небо зна како ћемо сада без тебе. Једина и заувијек посебна мама и бака.
Славица, Драгана, Тамара и Никола

6606 А-3 Г

Драга бако

Нека нам те анђели чувају, заувијек ћемо те памтити.
Борис, Тамара и Лука Удовичић

6606 А-3 Г

mail: fotosicitulje@gmail.com

ГРАДСКО ГРОБЉЕ
ЈАВНО КОМУНАЛНО акционарско друштво Бања Лука
Дежурни телефони:
051/216-412
051/214-107
- превоз покојника,
- коришћење мртвачнице и опремање,
- услуга сахрањивања
- продаја комплетне погребне опреме и црнине са бесплатном израдом смртовница
- продаја цвијећа и израда вијенаца
- услуге израде споменика и гробница
- организовање дућа и помена
- вршење сахрана и на другим гробљима
МОГУЋНОСТ КРЕДИТИРАЊА

Тужно сјећање на нашу драгу

## САРУ ДОБРАШ

Мила наша Саро, још увијек ослушкујемо твој глас, твој смијех, још ти се надамо и тешко миримо са истином да те више нећемо видјети. Чуваћемо сјећање на тебе, живјећеш вјечно у нашим срцима.
Од брата Дарка, Александре, Давида и Ане

6596 А-5 Г

Посљедњи поздрав драгој тета

**СТЕВКИ**

Много сте ми били драги.
Адис

6695 А-3 Г

Бако моја,

љубави моја, нека те анђели чувају.
Твој унук Никола

6605 А-3 Г

Отишао је мој маки.
Лала

6606 А-3 Г

служба читуља
051/223-210

У четвртак, 7.7. 2016. године, навршава се четрдесет тужних дана откако нас је напустила наша вољена

## САРА (Љубинка) ДОБРАШ

Обавјештавамо родбину, пријатеље, комшије и кумове да ћемо тога дана у 11 часова посјетити њену вјечну кућу, положити цвијеће и запалити свијеће.
Овом приликом захваљујемо свим добрим људима што су несебично подијелили са нама наше најтеже тренутке.
Ожалошћена породица

6610 Б-2 Г

Саро анђеле мој, моја љепотице из бајке, да ли си се пожељела своје мајке. Мајка те ослушкује јер стално твоје кораке чује...
Одговор пред Богом је пред свима да си међу анђелима срећу свила. Мамине су претешке боли јер те мамино срце бескрајно воли. Почивај у миру, анђеле мој.
Твоја мама

6610 А-8 Г

Саро моја, Ницо мој, ово ти поручује тата твој, да очи боле и пеку јер за тобом ми стално сузе теку. Твој тата нема среће, отишло је његово најљепше цвијеће. Тата стално моли Бога да чува анђела његовога.
Почивај у миру, анђеле мој.
Твој тата

6610 А-8 Г

Анђеле наш, Саро наша анђеле мили, што смо ми Богу скривили. Бог те од нас узе остави нам тугу и сузе. Међу нама си омиљена била, Саро наша љепотице мила. Бог ће ти дати најљепше мјесто заслужила си престо. У нашој кући је тама, у срцима нашим никада нећеш бити сама. Почивај у миру, анђеле.
Воли те бака, ујко, браћа, сестра и бака стара, породица Марковић

6611 А-8 Г


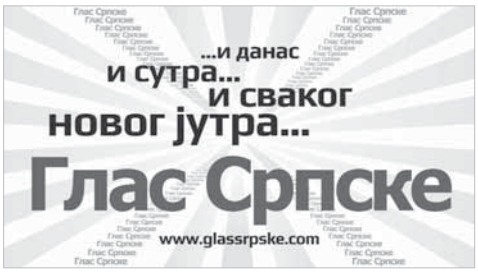



Тужно сјећање на вољену

**САРУ**

Отишла си прерано са овога свијета али из наших срца нећеш никада.
Твоја Љиља

6610 А-4 Г

Тужно сјећање на вољену сестру

**САРУ**

Мила моја сестрице, вољени не умиру док живе они који их воле, а ти си увијек била вољена и бићеш док ја живим у мом срцу.
Твој брат Ведран

6610 А-3 Г

Тужно сјећање на вољену

**САРУ**

Стриц Недељко

6613 А-3 Г

Тужно сјећање на вољену

**САРУ**

Стриц Раденко, Доста и Ацо

6613 А-3 Г

**ЗАХВАЛНИЦА**

Родитељи Вишња и Љубинко Добраш овим путем захваљују Одјелу Дјечије хематоонкологије свим докторима и сестрама на великој бризи и подршци у тешким данима неизвјесности за њихову Сару.

6610 А-3 Г

Тужно сјећање на драгу

**САРУ**

од Новице, Драгане и Андреја.

6615 А-3 Г

Тужно сјећање на драгу

**САРУ**

од тетке Доје са породицом.

6615 А-3 Г

Тужно сјећање на драгу

**САРУ**

од тетке Тонке са породицом.

6615 А-3 Г

Најдражој

**САРИ**

Тугу у мом срцу вријеме не може да избрише, јер си ту оставила вјечни траг. У мом срцу живјећеш заувијек. Хвала ти за сву твоју љубав која нема граница.
Твоја Моника 6616 А-3 Г

Тужно сјећање

## АНКА - ДАНИЦА БЕРИЋ

Шести јули 2016... већ пола године, а свјеже је као да је јуче било. Сви смо ту, долазимо сваки дан, али ти нам недостајеш. Недостајаћеш цијели живот.
Твоји најмилији: супруг Миле, кћерке Мира и Љиља, унуци Срђан и Владимир, зетови Душко и Младен

6601 А-8 Г

Тужно сјећање на моју драгу пријатељицу

**САРУ ДОБРАШ**

Док живим ја, живјећеш и ти заувијек у мом срцу.
Воли те твоја Душка Опарница

6618 А-3 Г

Дана 6. јула 2016. године навршава се пола године од смрти наше драге

**АНКЕ - ДАНИЦЕ БЕРИЋ**

С тугом и болом.
Отац Гавро, браћа Свето и Велько, снаха Фаника, те Денис и Александер

6601 А-3 Г

Дана 9.7.2016. навршава се година откако нас је заувијек напустио наш

## ЂОРЂО МИХАЈЛОВИЋ

Твој благи и драги лик увијек ће бити пред нама и нашим срцима.
Драги Брацо, само ми који смо те имали знамо како је без тебе тешко живјети.
Твоји најмилији

А-8 06/2016 ГКД

Дана 6.7.2016. године навршава се 10 тужних година од смрти нашег драгог супруга, оца, деде и прадеде

## МИРКА МАЧКА

Заувијек ћеш остати у нашим срцима. Никада те нећемо заборавити.
С љубављу
Супруга Ковиљка, син Слободан и кћерка Мира са породицама

6612 А-8 Г

Дана 6.6.2016. године навршава се шест тужних мјесеци од смрти наше драге

## ДРАГИЦЕ (Павла) МИЛОЈЕВИЋ

Тога дана у 10 часова посјетићемо њену вјечну кућу на гробљу Милојевићи у Доњим Борковићима.
Ожалошћени: супруг Ратко, синови Ранко и Раденко, кћерке Винка и Раденка, снахе, зетови, унучад и праунучад

6614 А-8 Г

Тужним срцем јављамо родбини и пријатељима да је дана 3.7.2016. године, у 62. години живота, након краће болести преминуо наш драги

## СИМО (Јове) СУКАРА

**1954 - 2016.**

Сахрана ће се обавити 6.7.2016. године у 14 часова на Централном градском гробљу у Врбањи.
Ожалошћени: супруга Татјана, син Филип, кћерка Соња, браћа Срђан и Бошко, сестра Весељка, те остала родбина, комшије и пријатељи

6609 А-8 Г

Посљедњи поздрав драгом супругу

## СИМИ

од супруге Татјане, сина Филипа и кћерке Соње.

6609 А-8 Г

Посљедњи поздрав драгом

**СИМИ**

од породице Крчић.

6617 А-3 Г

Посљедњи поздрав драгом

**СИМИ**

од Нате, Ђуре и Стаке.

6617 А-3 Г

Посљедњи поздрав драгом брату

**СИМИ**

од брата Срђана и снахе Славе са дјецом.

6609 А-3 Г

Посљедњи поздрав драгом брату

**СИМИ**

од брата Бошка.

6609 А-3 Г

Посљедњи поздрав драгом брату

**СИМИ**

од сестре Весељке са породицом.

6609 А-3 Г

маркетинг
051/231-081


# ОБАВЈЕШТЕЊЕ

Глас Српске NEZAVISNE NOVINE

**In memoriame и мале огласе можете предати**

**у улици Краља Петра I Карађорђевића (Занатски центар Ханиште)**

051/223-210 | e-mail: fotosicitulje@gmail.com

мале огласе за NEZAVISNE NOVINE можете предати и у киоску К39 код хотела "Палас"



**служба читуља** 051/223-210 mail: fotosicitulje@gmail.com

Читуље и мале огласе можете предати сваки дан (осим суботом) од 8 до 17 часова

Краља Петра I Карађорђевића 59 (занатски центар Ханиште)

Глас Српске



**IN MEMORIAM (читуље) можете предати**

| | |
|---|---|
| БАЊА ЛУКА | Краља Петра I Карађорђевића 59<br>051/223-210<br>mail: fotosicitulje@gmail.com |
| БАЊА ЛУКА | Скендера Куленовића 93; 051/231-072<br>mail: draganako@glassrpske.com |
| МАХОВЉАНИ | Маховљани бб<br>Штампарија „Независних новина“<br>051/582-511; mail: biljanag@nezavisne.com<br>пон. - петак 8-15 часова |
| ЧЕЛИНАЦ | Челиначке новине<br>065/958-202 |
| НЕЗАВИСНЕ НОВИНЕ Д.О.О. ИПЦ САРАЈЕВО | ул. Загребачка 20/3<br>(зграда Шумарског факултета)<br>033/653-953 |
| ИСТОЧНО САРАЈЕВО | - ИНТЕРНАЦИОНАЛ ПРЕС<br>(дворана Славија) 057/343-097<br>- ЕРМЕКС<br>057/318-323<br>- Књижара Internacional press<br>Пале (тржни центар "Том" Пале)<br>057/225-880 |
| ДОБОЈ | Глас комуна 065/643-844 |
| БРАТУНАЦ | 056/410-418<br>065/890-830 |
| ПРИЈЕДОР | ПР „ЛОГОПРИНТ“,<br>Ул. Грчких добротвора бб<br>mail: logoprint1@yahoo.com<br>065/526-981 |
| ГРАДИШКА | Привредно друштво „БАРАЋ“ д.о.о.<br>ул. Пут српске војске 11А, Брестовчина, Градишка<br>mail: doobarac@gmail.com<br>065/519-827 |



Посјетите интернет страницу "Гласа Српске"

**"ВЕТФАРМ" д.о.о. у стечају, Вишеград**
**Ул. Гаврила Принципа 22**
**Вишеград**
Датум: 4.7.2016. год.

На основу одлуке Скупштине повјерилаца, стечајног дужника "Ветфарм" д.о.о. у стечају Вишеград, од 10.12.2015. године и сагласности Одбора повјерилаца од 29.6.2016. године, а у смислу одредаба члана 105 Закона о стечајном поступку, стечајни управник,

# ОГЛАШАВА

**јавно надметање за продају имовине стечајног дужника прикупљањем писаних понуда**

I) Продаја моторних возила:
1. Путничко возило FIAT Punto 1.2 Active, година производње 2008, боја црвена, број шасије: ZFA19900001361817, број мотора: 4242874, снага мотора: 48 kW, радна запремина: 1.242 цм$^3$, класа мотора: ЕУРО 4, врста погонског горива: бензин. Почетна цијена за надметање је 3.500,00 КМ.
2. Путничко возило FIAT Punto 1.2 ELX, година производње 2000, боја сива, број шасије ZFA18800002088960, број мотора:188A4000960815, снага мотора 44 kW, радна запремина мотора 1.242 цм$^3$, класа мотора ЕУРО 3, врста погонског горива бензин. Почетна цијена за надметање 900,00 КМ.
3. Теретно моторно возило FIAT Doblo 1,9 D, година производње 2001, боја бијела, број шасије: ZFA22300005034135, број мотора: 2508031, снага мотора: 46 kW, радна запремина мотора: 1.910 цм$^3$, класа мотора: ЕУРО 3, врста погонског горива: дизел. Почетна цијена за надметање 1.250,00 КМ.
4. Теретно комби возило FIAT Ducato Maxi 3.0 D; година производње 2008, боја возила: бијела, број шасије: ZFA25000001376250, број мотора: 0712972, снага мотора: 115 kW, радна запремина мотора: 2.999 цм$^3$, класа мотора: ЕУРО 4, врста погонског горива: дизел. Почетна цијена за надметање 8.900,00 КМ.
5. Теретно комби возило FIAT Ducato Maxi 2.8 IDTO; година производње 2001, боја возила: бијела, број шасије: ZFA23000006107781, број мотора: 3370091, снага мотора: 90 kW, радна запремина мотора: 2.800 цм$^3$, класа мотора: ЕУРО 3, врста погонског горива: дизел. Почетна цијена за надметање 2.000,00 КМ.
6. Теретно комби возило FIAT Ducato Maxi 2.8 D; година производње: 2004, боја возила: бијела, број шасије: ZFA24400007376090, број мотора: 3908932, снага мотора: 94 kW, радна запремина мотора 2.800 цм$^3$, класа мотора: ЕУРО 3, врста погонског горива: дизел. Почетна цијена за надметање 2.550,00 КМ.
7. Теретно моторно возило VW Caddy 1.9 SD, година производње: 2000, боја возила: бијела, број шасије: W1ZZZ9KZCR518386, број мотора: 1Y892913, снага мотора: 47 kW, радна запремина мотора: 1.896 цм$^3$, класа мотора ЕУРО 3, врста погонског горива: дизел. Почетна цијена за надметање 1.500,00 КМ.
8. Путничко моторно возило LANCIA Libra 2.0 LX; година производње: 2004, боја возила: сива, број шасије: ZLA 83900000158790, број мотора: 4064739, снага мотора: 114 kW, радна запремина мотора 2.000 цм$^3$, класа мотора ЕУРО 4, Врста погонског горива: бензин. Почетна цијена за надметање 3.150,00 КМ.
9. Теретно моторно возило FIAT DOBLO 1.9 D, година производње: 2007, боја возила: бијела, број шасије: ZFA 22300005517261, број мотора: 5494976, снага мотора: 77 kW, радна запремина мотора: 1.910 цм$^3$, класа мотора ЕУРО 4, врста погонског горива: дизел. Почетна цијена за надметање 4.000,00 КМ.
Имовина се продаје појединачном лицитацијама сваког возила

II) Продаја некретнина и опреме
Некретнина уписана у ЗК улошку број 936, на којој право својине има "Ветфарм" д.о.о. у стечају Вишеград у дијелу 1/1, у Вишеграду. Имовина се налази на к.ч. 211/1 КО Вишеград, по новом премјеру и води се као привредна зграда 1.348 м$^2$ и економско двориште површине 1.933 м$^2$, трафостаница 9 м$^2$, све укупно 3.290 м$^2$, а по старом премјеру то одговара честици к.ч. 555/1 КО Вишеград и води се као привредна зграда површине 1.348 м$^2$ и економско двориште 1.933 м$^2$ и трафо-станица 9 м$^2$ све укупно 3.290 м$^2$. Процијењена вриједност некретнине износи 2.366.000,00 КМ.
Некретнина уписана у ЗК улошку број 339, на којој право својине има "Ветфарм" д.о.о. у стечају Вишеград, у дијелу 1/1, у Вишеграду, по новом премјеру води се као привредна зграда 379 м$^2$ и економско двориште површине 1.072 м$^2$, све укупно површине 1.451 м$^2$, а по старом премјеру то одговара честици 556/4 КО Вишеград и води се као пословни простор са магацином 379 м$^2$ и економским двориштем 1.072 м$^2$, све укупно 1.451 м$^2$. Процијењена вриједност некретнине износи 653.000,00 КМ.
Некретнина уписана у ЗК број 937, на којој право сусвојине има "Ветфарм" д.о.о. у стечају Вишеград, у дијелу 1/2 и "Адриа$^4$ д.о.о. Вишеград, у дијелу 1/2 у Вишеграду, имовина на к.ч. 211/6 КО Вишеград, по новом премјеру, а по старом премјеру то одговара честици к.ч. 555/6 КО Вишеград, и води се као пут површине 281 м$^2$. Идеални дио власништва "Ветфарм" д.о.о. у стечају ½, процијењен је на 8.430,00 КМ.

Процјена покретне имовине - опреме и инвентара исказана је у Елаборату о процјени опреме и инвентара од редног броја 1 до 53. Елаборат о процјени опреме и инвентара налази се у просторијама стечајног дужника. Увид у елаборат може се извршити сваког радног дана од 10 до 14 часова. Процијењена вриједност опреме и инвентара износи 16.970,00 КМ.

Некретнине и опрема се продају у пакету као економска цјелина. Почетна цијена за надметање износи 2.739.960,00 КМ.
Право учешћа на лицитацији имају сва правна и физичка лица која уредно доставе понуду и доказ о уплати депозита, који износи 10% од почетне цијене за возила, а 50.000,00 КМ за некретнине и опрему. Депозит уплатити на рачун стечајног дужника број: 562-006-81274371-71 који се води код NLB Развојна банка, филијала Фоча.
Понуде достављати у затвореним ковертама са назнаком "ПОНУДА - НЕ ОТВАРАЈ", на адресу: "ВЕТФАРМ" д.о.о. у стечају, ул. Гаврила Принципа бр. 22, Вишеград, до 5.8.2016. год.
У понуди навести предмет који лицитирате, ако лицитирате возила навести и редни број или бројеве испред возила која желите да лицитирате, понуђену цијену коју сте спремни да платите, доказ о уплаћеном депозиту, као и основне податке о понуђачу.
У разматрање ће се узети само оне понуде гдје је понуђач понудио почетну цијену и већу од почетне цијене. Непотпуне и неблаговремене пријаве се неће разматрати.
Разгледање имовине може се вршити сваког радног дана у периоду од 10 до 14 часова, а информације се могу добити на телефон 065/626-576.
Имовина се продаје у виђеном стању и постојећем правном статусу.

Стечајни управник ће у присуству најмање два члана Одбора повјерилаца извршити отварање понуда дана 10.8.2016. у 10 часова у просторијама стечајног дужника.
За купце биће проглашени понуђачи са највећом понуђеном цијеном.
Закључак о најповољнијим понуђачима стечајни управник ће доставити на адресу купаца.
Уколико буде најповољнијих понуђача са истом понуђеном цијеном, купцем ће се прогласити понуђач који је прије уплатио депозит. Понуђачима чије понуде не буду прихваћене депозит ће се вратити по окончању јавног надметања.
Уколико понуђач са најповољнијом понудом, за куповину једног или више возила, не уплати купопродајну цијену у року од 8 дана, од дана пријема закључка, сматраће се да је одустао од куповине и губи право на поврат депозита, а за купца ће се прогласити сљедећи најповољнији понуђач.
Понуђачу који је понудио најповољнију цијену за куповину некретнина и опреме, рок уплате купопродајне цијене је 30 дана од дана пријема закључка.
Сви трошкови везани за продају имовине падају на терет купца.

Стечајни управник

**Мјешовити холдинг "Електропривреда Републике Српске"**
**Матично предузеће а.д. Требиње**
**Зависно предузеће "Рудник и Термоелектрана Угљевик" АД Угљевик**

Број: 10856/16.
Датум: 5.7.2016. године

На основу Рјешења Окружног привредног суда у Бијељини број: 58 0 В 029772 16 В од 5.7.2016. године (број протокола Предузећа 10849/16 од 5.7.2016. године), дописа Привременог заступника број: 10854/16 од 5.7.2016. године, директор Предузећа доноси сљедећу:

# ОДЛУКУ

**о сазивању 2. ванредне сједнице Скупштине акционара Предузећа која ће се одржати дана 21.7.2016. године (четвртак) у 12 часова**

Члан 1.
Сједница Скупштине ће се одржати у сали Управне зграде Предузећа.

За 2. ванредну сједницу Скупштине акционара предлаже се сљедећи:

**Дневни ред:**
1. Избор и именовање предсједника Скупштине - именује га Скупштина,

2. Избор радних тијела:
- комисије за гласање - именује је предсједник Скупштине;
- записничара - именује га предсједник Скупштине;
- два овјеривача записника - именује их предсједник Скупштине;

3. Извјештај Комисије за гласање;

4. Разматрање Записника ОПУ бр. 589/2016 са 1. ванредне сједнице Скупштине акционара Предузећа одржане дана 25.3.2016. године;

5. Разматрање Извјештаја број: 4762/16 од 1.4.2016. године о реализацији одлука и закључака са 1. ванредне сједнице Скупштине акционара Предузећа одржане дана 25.3.2016. године;

6. Разматрање Одлуке о разрјешењу 3 члана Надзорног одбора Предузећа именованих испред Матичног предузећа;

7. Разматрање Одлуке о именовању 3 вршиоца дужности члана Надзорног одбора Предузећа испред Матичног предузећа;

8. Разматрање одлука у вези са расписивањем јавног конкурса за избор и именовање 3 члана Надзорног одбора Предузећа испред Матичног предузећа и то:

- Одлуке о утврђивању услова, стандарда и критеријума за избор и именовање;
- Одлуке о именовању Комисије за избор;
- Одлуке о расписивању јавног конкурса за избор и именовање;

9. Текућа питања.

Право учешћа и право гласа на Скупштини остварује се на основу Извјештаја Централног регистра хартија од вриједности Републике Српске који садржи ознаку акције, податке о власницима, броју и номиналној вриједности акција са стањем на десети дан прије дана одржавања сједнице Скупштине акционара, тј. на дан 11.7.2016. године.
Право да учествују у раду Скупштине акционара имају сви акционари лично или заступани по пуномоћницима.

Пуномоћ за заступање акционара мора бити овјерена код надлежног органа и садржати: податке о властодавцу (власнику акција) и пуномоћнику; податке о броју, врсти и класи акција за које се даје пуномоћ; границе овлаштења и времену трајања пуномоћи.

Уколико акционар гласа писаним путем, писана изјава о гласању мора бити овјерена код надлежног органа.

Позив за сједницу Скупштине акционара, са свим материјалима за одржавање Скупштине акционара, ће бити објављен на интернет страници Предузећа www.riteugljevik.com, интернет порталу Бањалучке берзе, а уз наведено Позив за сједницу Скупштине акционара ће бити објављен у дневним листовима "Глас Српске" и "Press" као и на огласним таблама Предузећа одмах након доношења ове одлуке.
Увид у материјале за одржавање Скупштине акционара се може извршити сваког радног дана од дана објављивања ове Одлуке до дана одржавања Скупштине, у термину од седам до 15 часова, у Организационо-правном сектору - Служба за правне послове и корпоративно управљање Предузећа, канцеларија 105.

Позивају се сви акционари, физичка и правна лица да лично или путем пуномоћника, односно гласањем писаним путем, узму учешће у раду Скупштине акционара.
У случају да се заказана Скупштина акционара не одржи дана 21.7.2016. године, поновљена Скупштина акционара одржаће се дана 28.7.2016. године, на истом мјесту, са истим дневним редом и у исто вријеме.

Члан 2.
Ова одлука ступа на снагу даном доношења.

ДИРЕКТОР
др Ђорђе Поповић, дипл. инж.

**Мјешовити холдинг "Електропривреда Републике Српске"**
**Матично предузеће а.д. Требиње**
**Зависно предузеће "Рудник и Термоелектрана Угљевик" АД Угљевик**

Број: 10857/16.
Датум: 5.7.2016. године

На основу Рјешења Окружног привредног суда у Бијељини број: 58 0 В 029772 16 В од 5.7.2016. године (број протокола Предузећа 10849/16 од 5.7.2016. године), дописа Привременог заступника број: 10854/16 од 5.7.2016. године, а сходно Одлуци директора Предузећа број: 10856/2016 од 5.7.2016. године, директор Предузећа утврђује сљедећи:

# САЗИВ

**за 2. ванредну сједницу Скупштине акционара Предузећа која ће се одржати дана 21.7.2016. године (четвртак) у 12 часова**

Друга ванредна сједница Скупштине акционара Предузећа одржаће се дана 21.7.2016. године (четвртак) у Угљевику, сала Управне зграде Предузећа са почетком у 12 часова.

За 2. ванредну сједницу Скупштине акционара предложен је сљедећи:

Дневни ред:

1. Избор и именовање предсједника Скупштине - именује га Скупштина;

2. Избор радних тијела:
- комисије за гласање - именује је предсједник Скупштине;
- записничара - именује га предсједник Скупштине;
- два овјеривача записника - именује их предсједник Скупштине;

3. Извјештај Комисије за гласање;

4. Разматрање Записника ОПУ бр. 589/2016 са 1. ванредне сједнице Скупштине акционара Предузећа одржане дана 25.3.2016. године;

5. Разматрање Извјештаја број: 4762/16 од 1.4.2016. године о реализацији одлука и закључака са 1. ванредне сједнице Скупштине акционара Предузећа одржане дана 25.3.2016. године;

6. Разматрање Одлуке о разрјешењу 3 члана Надзорног одбора Предузећа именованих испред Матичног предузећа;

7. Разматрање Одлуке о именовању 3 вршиоца дужности члана Надзорног одбора Предузећа испред Матичног предузећа;

8. Разматрање одлука у вези са расписивањем јавног конкурса за избор и именовање 3 члана Надзорног одбора Предузећа испред Матичног предузећа и то:
- Одлуке о утврђивању услова, стандарда и критеријума за избор и именовање;
- Одлуке о именовању Комисије за избор;
- Одлуке о расписивању јавног конкурса за избор и именовање;

9. Текућа питања.

Право учешћа и право гласа на Скупштини остварује се на основу Извјештаја Централног регистра хартија од вриједности Републике Српске који садржи ознаку акције, податке о власницима, броју и номиналној вриједности акција са стањем на десети дан прије дана одржавања сједнице Скупштине акционара, тј. на дан 11.7.2016. године.
Право да учествују у раду Скупштине акционара имају сви акционари лично или заступани по пуномоћницима.

Пуномоћ за заступање акционара мора бити овјерена код надлежног органа и садржати: податке о властодавцу (власнику акција) и пуномоћнику; податке о броју, врсти и класи акција за које се даје пуномоћ; границе овлаштења и времену трајања пуномоћи.

Уколико акционар гласа писаним путем, писана изјава о гласању мора бити овјерена код надлежног органа.

Позив за сједницу Скупштине акционара, са свим материјалима за одржавање Скупштине акционара, ће бити објављен на интернет страници Предузећа www.riteugljevik.com, интернет порталу Бањалучке берзе, а уз наведено Позив за сједницу Скупштине акционара ће бити објављен у дневним листовима "Глас Српске" и "Press" као и на огласним таблама Предузећа одмах након доношења ове одлуке.
Увид у материјале за одржавање Скупштине акционара се може извршити сваког радног дана од дана објављивања ове Одлуке до дана одржавања Скупштине, у термину од седам до 15 часова, у Организационо-правном сектору - Правна служба Предузећа, канцеларија 105.

Позивају се сви акционари, физичка и правна лица да лично или путем пуномоћника, односно гласањем писаним путем, узму учешће у раду Скупштине акционара.
У случају да се заказана Скупштина акционара не одржи дана 21.7.2016. године, поновљена Скупштина акционара одржаће се дана 28.7.2016. године, на истом мјесту, са истим дневним редом и у исто вријеме.

Члан 2.
Овај Сазив ступа на снагу даном утврђивања.

ДИРЕКТОР
др Ђорђе Поповић, дипл. инж.

**РЕПУБЛИКА СРПСКА**
**ЈУ ЗАВОД ЗА ЗАПОШЉАВАЊЕ РЕПУБЛИКЕ СРПСКЕ**
**Српских ратника 30, 71 420 Пале; Тел. 057/223-107, факс 057/227-531, www.zzzrs.net**

# ОГЛАШАВА СЛОБОДНА РАДНА МЈЕСТА

**ДЕТАЉНИЈЕ ИНФОРМАЦИЈЕ О СВИМ ОБЈАВЉЕНИМ СЛОБОДНИМ РАДНИМ МЈЕСТИМА ЗАИНТЕРЕСОВАНИ МОГУ НАЋИ НА WEB ПОРТАЛУ ЗАВОДА WWW.ZZZRS.NET ИЛИ У БИРОУ ГДЈЕ СУ ПРИЈАВЉЕНИ КАО НЕЗАПОСЛЕНО ЛИЦЕ.**

## ФИЛИЈАЛА БАЊАЛУКА

**ЈУ Центар за предшколско васпитање и образовање Лакташи**

расписује:

**ЈАВНИ КОНКУРС**
**за попуну упражњеног радног мјеста**
**на неодређено вријеме**

I - У ЈУ Центар за предшколско васпитање и образовање Лакташи прима се у радни однос на неодређено вријеме:
- васпитач ..... 1 извршилац.

Кандидат треба да испуњава опште и посебне услове за пријем у радни однос.

II - Општи услови
1. Да је држављанин РС, односно БиХ,
2. Да је старији од 18 година,
3. Да има општу здравствену способност и
4. Да није осуђиван за кривично дјело на безусловну казну затвора од најмање шест (6) мјесеци или за кривично дјело које га чини неподобним за обављање послова васпитача.

III - Посебни услови
1. ВСС, (VII степен) васпитач,
2. положен стручни испит и
3. једна (1) година радног искуства у струци.

IV - Потребна документа
Кандидати су дужни доставити доказе о испуњавању општих и посебних услова:
1. пријаву,
2. биографију са описом послова које је кандидат до сада обављао,
3. овјерену копију дипломе о завршеној стручној спреми,
4. увјерење о положеном стручном испиту,
5. увјерење о држављанству РС, односно БиХ,
6. извод из матичне књиге рођених,
7. увјерење да се не води кривични поступак,
8. увјерење о просјеку оцјена током студирања,
9. увјерење о времену проведеном на евиденцији незапослених лица коју води Завод за запошљавање РС након стицања одговарајуће стручне спреме и
10. љекарско увјерење о општој здравственој способности (само за кандидата који буде изабран).

Сва документа која кандидати доставе морају бити оригинали или овјерене копије.

Са кандидатима који буду испуњавали услове обавиће се интервју, о чему ће кандидати бити благовремено обавијештени.
Доказ о неосуђиваности ће се прибавити службеним путем за лице које буде изабрано.

V - Рок за подношење пријава
Рок за подношење пријава је 8 дана од дана објављивања Конкурса у дневном листу "Глас Српске".
Непотпуне и неблаговремене пријаве неће бити узимане у разматрање.
Пријаве се могу доставити лично или путем поште на адресу:
ЈУ Центар за предшколско васпитање и образовање Лакташи, М. Стојановића бр. 3,
78 250 Лакташи са назнаком "Комисија за избор васпитача".

**"COFUS Assistance & Consulting" д.о.о. Бањалука**

Радно мјесто: Менаџер развоја loyalty система
Број извршилаца: 1 (један)
Мјесто рада: Бањалука

Ако сте амбициозни, креативни, тимски играч...
Ако сте перфекциониста и волите да рјешавате проблеме...
Ако сте динамични и желите да учествујете у изазовним пројектима...
Ако сте комуникативни и лако ступате у контакт са људима...
Пријавите се на конкурс за пријем радника на позицију "Менаџер развоја loyalty система" у компанији "COFUS Assistance & Consulting" д.о.о. Бањалука.

Можете очекивати
COFUS је фокусиран како на задовољство клијената и крајњих корисника, тако и на задовољство запослених креирајући пријатну и успјешну пословну атмосферу.
Могућност да учите, експериментишете и унапређујете своје професионалне квалитете.
Могућност напредовања и запослења уз атрактивне услове.
Сигурност радног мјеста.

Опис радних задатака:
Контактирање и посјета потенцијалних партнера
Одржавање контакта са клијентима
Пружање информација корисницима
Уговарање нових послова
Анализа статистичких података
Припрема извјештаја
Развој производа
Иницирање и надзор промотивних активности
Праћење тржишта
Праћење пословања конкурената
Административни послови

Потребна знања и вјештине:
ССС/ВСС
Усмјереност на циљеве
Увјерљивост
Могућност самосталног и тимског рада
Вјештине презентације
Способност ефикасног рјешавања проблема
Стрпљивост и упорност
Познавање производа
Склоност ка путовањима
Познавање локалног тржишта
Аналитичност
Знање енглеског језика
Знање рада на рачунару
Документација:
Увјерење о завршеном образовању
Биографија (CV) са фотографијом
Мотивационо писмо
Контакт: Пријаве слати на ljudski.resursi@cofusasistencije.com или на адресу "COFUS Assistance & Consulting" д.о.о, Палих бораца бр. 85, 78000 Бањалука.
Датум истека огласа: 15.7.2016.

**ОСНОВНИ СУД У БАЊАЛУЦИ**

**ОДЛУКА**
О РАСПИСИВАЊУ КОНКУРСА ЗА ПРИЈЕМ РАДНИКА У ОСНОВНИ СУД У БАЊАЛУЦИ

I

Расписује се сљедећи:

**КОНКУРС**
**за пријем радника на упражњена радна мјеста**

РАДНО МЈЕСТО:
1. Судијски асистенти ..... 4 извршиоца на одређено вријеме,
2. Курир ..... 6 извршилаца на одређено вријеме,

Услови:
Поред општих услова прописаних Законом, кандидати треба да испуњавају и посебне услове:
За радно мјесто под редним бројем 1.
- ССС - завршена гимназија, економска, управна или друга средња школа друштвеног или техничког смјера - IV степен стручне спреме,
- 6 (шест) мјесеци радног искуства на истим или сличним пословима,
- положен стручни управни испит,
- добро познавање рада на рачунару.
За радно мјесто под редним бројем 2.
- ВКВ радник или завршена средња школа - III степен стручне спреме,
- 6 (шест) мјесеци радног искуства на истим или сличним пословима.
Поред наведених услова пожељно је познавање рада у програму СОКОЛ који је имплементирао Високи судски и тужилачки савјет БиХ.
Уз пријаву на конкурс кандидати су дужни доставити доказе о испуњавању општих и посебних услова (у оригиналу или овјерену фотокопију):
- свједочанство о завршеној школи,
- извод из матичне књиге рођених,
- увјерење о држављанству,
- увјерење да се не води кривични поступак не старије од 6 мјесеци,
- увјерење о положеном стручном управном испиту (за радно мјесто под редним бројем: 1),
- доказ о познавању рада на рачунару (за радно мјесто под редним бр. 1.),
- доказ о траженом радном искуству,
Непотпуне и неблаговремене пријаве неће се узимати у разматрање.

Са свим кандидатима који у потпуности испуњавају услове из конкурса, Комисија за пријем ће обавити претходно тестирање и интервју, о чему ће кандидати бити благовремено обавијештени поштом или телефонским путем на контакт телефон који су сви кандидати дужни навести у пријави.
Рок за подношење пријава је 8 (осам) дана од дана објављивања конкурса у дневном листу "Глас Српске".
Пријаве са потребним доказима се могу достављати лично или путем поште на адресу: Основни суд у Бањалуци, ул. Владике Платона бр. 2 са назнаком: - За конкурс -

II

Ова одлука ступа на снагу даном доношења, а за реализацију исте задужује се секретар суда.

**"R-S SILICON" Д.О.О. МРКОЊИЋ ГРАД**
**БЈЕЛАЈЦЕ ББ, 70260 МРКОЊИЋ ГРАД**

**КОНКУРС**
**за пријем на радно мјесто - инжењер металургије - 1 извршилац**

Услови:
- ВСС - дипломирани инжењер металургије,
- Са или без радног искуства,
- Познавање MS Office алата,
- Течно читање, писање и говор енглеског језика,
- Увјерљивост, упорност, стрпљивост и одговорност у обављању радних задатака,
- Способност рада у тиму,
- Возачка дозвола Б категорије.
Предност имају кандидати који се на дан подношења пријаве за пријем у радни однос по овом конкурсу налазе у евиденцији Завода за запошљавање Републике Српске најмање 60 дана, као и кандидати са мјестом пребивалишта у Мркоњић Граду.

Уз пријаву на конкурс кандидати су дужни доставити:
- Краћу биографију,
- Копију личне карте,
- Копију или скен дипломе,
- Родни лист,
- Увјерење о држављанству,
- Увјерење издато од Завода за запошљавање о времену проведеном на евиденцији незапослених лица која се налазе на тој евиденцији.

Кандидати који уђу у ужи избор биће позвани на разговор.
Пријаву на конкурс доставити путем поште или лично на горе наведену адресу или путем e-maila на адресу: posao@rssilicon.com.
Конкурс остаје отворен до попуне радног мјеста.

## ФИЛИЈАЛА ПРИЈЕДОР

**ЈУ НАРОДНА БИБЛИОТЕКА НОВИ ГРАД**
**КАРАЂОРЂА ПЕТРОВИЋА 2**
**79220 НОВИ ГРАД**

**ЈАВНИ КОНКУРС**

I - Директор ЈУ Народна библиотека Нови Град расписује јавни конкурс за пријем у радни однос на неодређено вријеме на упражњено радно мјесто:
Књижничар ..... 1 извршилац

II - Општи услови:
1. да је држављанин РС, односно БиХ,
2. да је старији од 18 година,
3. да има општу здравствену способност,
4. да није осуђиван за кривично дјело на безусловну казну затвора од најмање шест мјесеци или за кривично дјело које га чини неподобним за обављање послова књижничара,
5. да није отпуштен из државне службе на основу дисциплинске мјере на било ком нивоу власти у БиХ (на нивоу државе или ентитета) у периоду од три године од дана објављивања конкурса.
III - Посебни услови:
1. диплома о завршеном степену образовања; средња стручна спрема, IV степен, библиотекарског или друштвеног смјера,
2. једна година практичног рада у библиотечко-информационој дјелатности,
3. положен стручни испит из библиотекарства.
IV - Опис послова:
Обавља послове и радне задатке у складу са Правилником о организацији и систематизацији радних мјеста у ЈУ Народна библиотека Нови Град.
V - Уз пријаву кандидат је дужан приложити:
- извод из матичне књиге рођених,
- увјерење о држављанству,
- овјерену копију дипломе о завршеном степену образовања,
- доказ о радном искуству,
- увјерење о положеном стручном испиту,
- личну изјаву овјерену од стране надлежног органа, како је то наведено у тачки 4. и 5. општих услова.
VI - ЈУ Народна библиотека Нови Град ће, за изабраног кандидата који је рођен у РС, прије заснивања радног односа службено прибавити податке из казнених евиденција, док ће изабрани кандидат рођен ван РС лично прибавити и доставити увјерење из казнених евиденција.
VII - Доказ о здравственој способности доставиће само изабрани кандидат, прије заснивања радног односа.

Пријаве са потребном документацијом се могу доставити лично или путем поште на адресу библиотеке са назнаком "За јавни конкурс за пријем у радни однос на неодређено вријеме". Рок за подношење пријаве је 15 дана од дана објављивања конкурса у дневном листу "Глас Српске". Неблаговремене и непотпуне пријаве неће се разматрати.
Сви кандидати који испуњавају опште и посебне услове конкурса биће позвани на интервју. О времену и мјесту спровођења интервјуа кандидати ће бити благовремено обавијештени.

## ФИЛИЈАЛА ДОБОЈ

**ЈУ ОМШ "МАРКОС ПОРТУГАЛ" ДОБОЈ**
**ВИДОВДАНСКА ББ**
**74000 ДОБОЈ**

**КОНКУРС**
**за попуну радних мјеста**

Наставник музике - Одсјек клавир - (3) извршиоца
Два (2) извршиоца - пуна норма
Један (1) извршилац - 12 часова

Наставник музике - Одсјек гитара - (4) извршиоца
Три (3) извршиоца - пуна норма
Један (1) извршилац - 2 часа

Наставник музике - Одсјек виолине - (3) извршиоца
Два (2) извршиоца - пуна норма
Један (1) извршилац - 1 час

Наставник музике - Одсјек хармоника - (1) извршилац
Један (1) извршилац – 19 часова

Услови:
1) Завршена Академија (седми степен) - дипломирани музичар пијаниста, гитариста, виолиниста и акордеониста
2) Дипломирани музички извођач или педагог са претходно завршеном средњом музичком школом, образовни профил музички извођач.

Уз писмену пријаву доставити доказ о завршеном образовању, увјерење о положеном стручном испиту (кандидати који имају положен стручни испит), увјерење о држављанству, извод из матичне књиге рођених, увјерење о невођењу кривичног поступка, увјерење о некажњавању, увјерење Завода за запошљавање о времену проведеном на евиденцији незапослених лица након стицања стручне спреме тражене конкурсом, увјерење о просјечној оцјени оствареној током студирања или додатак дипломи, увјерење општинског/градског органа управе о утврђеном статусу РВИ и статусу борца Одбрамбено-отаџбинског рата РС (за кандидате који исто посједују), увјерење о радном стажу оствареном у васпитно-образовној установи и изван васпитно-образовне установе након стицања стручне спреме и профила траженог конкурсом или овјерена копија радне књижице јер се у радни однос прима лице са искуством.

Конкурс је отворен осам (8) дана од дана објављивања.

Кандидати који буду примљени у радни однос накнадно ће доставити љекарско увјерење о радној способности.
Пријаве доставити на адресу: ЈУ Основна музичка школа "Маркос Португал" Добој, Видовданска б.б. Непотпуне и неблаговремене пријаве неће се узети у разматрање. Кандидати се неће посебно позивати на тестирање и интервју.
Кандидати су дужни доставити овјерене копије свих докумената и те копије неће бити враћене кандидатима.

## ФИЛИЈАЛА БИЈЕЉИНА

**СЛОБОМИР П УНИВЕРЗИТЕТ**

расписује

**КОНКУРС**

1. За избор наставника у научно-наставно звање доцент, за ужу научну област "Фискална економија" (предмети: Јавне финансије, Порески и царински системи, Фискални федерализам и локална самоуправа и Инструменти финансирања јавних потреба) - 1 извршилац;
2. За избор наставника у научно-наставно звање доцент, за ужу научну област "Менаџмент" (предмети: Организационо понашање и Менаџмент продаје) - 1 извршилац;
3. За избор наставника у научно-наставно звање доцент, за ужу научну област "Менаџмент" (предмети: Основи менаџмента и Предузетнички менаџмент) - 1 извршилац;
4. За избор наставника у научно-наставно звање ванредни професор за ужу научну област "Међународна економија" (предмети: Међународна трговина и трговинска политика, Међународна економија и Међународне финансије) - 1 извршилац.

Уз пријаву доставити сљедећу документацију:
- биографија,
- библиографија,
- диплома о стеченом звању,
- увјерење о положеним испитима (за избор у сарадничка звања),
- увјерење о држављанству,
- родни лист,
- доказ о претходном избору у звање (уколико га кандидат посједује).

Услови за избор наставника и сарадника дефинисани су Законом о високом образовању и Статутом Универзитета.
Пријаве са наведеном документацијом слати на адресу Слобомир П Универзитет, ПФ 70, Слобомир, 76300 Бијељина.
Конкурс је отворен седам дана од дана објављивања.
За све остале информације можете се обратити на телефоне: 055/231-196, 053/209-621.

**ЈУ ЗА ПРЕДШКОЛСКО ВАСПИТАЊЕ И ОБРАЗОВАЊЕ "РАДОСТ" БРАТУНАЦ**
Број: 57/2016

Расписује

**ЈАВНИ КОНКУРС**
**за пријем**

- васпитача на неодређено вријеме 1 извршилац, са радним искуством и положеним стручним испитом, пуно радно вријеме.

Општи услови
* Да је држављанин Републике Српске и БиХ, а то доказује увјерењем о држављанству,
* да је пунољетан, а то доказује изводом из матичне књиге рођених,
* да је радно способан, а то доказује љекарским увјерењем, које не може бити старије од шест мјесеци,
* да није осуђиван правоснажном пресудом за кривична дјела учињена против достојанства личности, морала, службене дужности, трговине људима, злостављања дјетета, полног и другог насиља над дјететом или малољетним лицем.

Поред општих услова кандидат треба да испуњава и посебне услове:
Посебни услови
1. Има одговарајући ниво високог образовања - најмање први циклус студијског програма, и стручно звање у одређеној области или еквивалент,
2. Има положен стручни испит за васпитно-образовни рад,
3. Има љекарско увјерење о психичкој и физичкој способности за рад са дјецом предшколског узраста.

Уз пријаву на конкурс, у којој се обавезно мора навести контакт телефон и која мора бити потписана од стране кандидата који се пријављује на конкурс, кандидати морају доставити сљедећу документацију:

* диплому о завршеном првом циклусу студијског програма у којој је наведено стручно звање у одређеној области или еквивалент, додатак дипломи који садржи податке о просјеку оцјена током студирања, или увјерење високошколске установе о просјеку оцјена током студирања уколико у дипломи не постоје подаци о просјеку оцјена,
* увјерење о положеном стручном испиту за рад у васпитно-образовном процесу,
* извод из матичне књиге рођених,
* увјерење о држављанству Републике Српске или БиХ
* увјерење издато од Завода за запошљавање о времену проведеном на евиденцији незапослених лица,
* увјерење о радном стажу издато од ранијег послодавца (увјерење треба да садржи врсту посла, степен и врсту стручне спреме и дужину оствареног радног стажа по врстама посла. Уколико је кандидат радио непуно радно вријеме, то радно вријеме потребно је прерачунати у пуно радно вријеме)
* увјерење општинског/градског органа управе надлежног за борачко-инвалидску заштиту о утврђеном статусу члана породице погинулог борца Одбрамбено-отаџбинског рата РС уколико се ради о кандидату из категорије РВИ.

Кандидат који буде изабран дужан је прије заснивања радног односа доставити љекарско увјерење надлежне здравствене установе о општој способности за рад и о психичкој и физичкој способности за рад са дјецом предшколског узраста, које није старије од шест мјесеци.
Увјерење о неосуђиваности установа ће затражити службеним путем за кандидата који буде изабран, а прије заснивања радног односа.

Кандидати су дужни доставити овјерене копије свих докумената, и те копије неће бити враћене кандидатима. Пријем радника у радни однос извршиће се у складу са законом.

Конкурс је отворен осам дана од дана објављивања. Неблаговремене и непотпуне пријаве се неће разматрати.

Пријаве са потребном документацијом доставити лично запечаћене на протокол или поштом на адресу: ЈУ за предшколско васпитање и образовање "Радост" Братунац, Доситеја Обрадовића 12, 75420 Братунац са назнаком "За комисију за избор кандидата, не отварати!".

## ФИЛИЈАЛА ИСТОЧНО САРАЈЕВО

**ЈУ Основна школа "Рудо" - Рудо**
**Ул. Цара Душана 35 А**
**Рудо 73260 Рудо**
**тел/факс 058/700-270**
**E-mail – os179@skolers.org**

**КОНКУРС**
**за пријем радника**

Педагог 50% радног времена - са искуством најмање годину дана, један извршилац на одређено вријеме - до повратка радника.

Поред општих услова предвиђених Законом о раду, кандидат треба да испуњава и посебне услове у складу са чланом 105. Закона о основном образовању и васпитању ("Службени гласник РС" број 74/08, 71/09, 104/11 и 33/14).
Процедура пријема радника биће обављена у складу са Правилником о процедури и критеријумима пријема радника у радни однос у основној школи ("Службени гласник РС" бр. 102/14).
Уз пријаву потписану од стране кандидата потребно је приложити документа:

- Овјерена фотокопија дипломе о завршеном првом циклусу студијског програма, у којој је наведено стручно звање у одређеној области или еквивалент,
- Додатак дипломи, који садржи податке о просјеку оцјена током студирања или увјерење високошколске установе о просјеку оцјена током студирања, уколико у дипломи не постоје подаци о просјеку оцјена,
- Увјерење издато од Завода за запошљавање о времену проведеном на евиденцији незапослених лица за незапослена лица која се налазе на тој евиденцији,
- Увјерење о радном стажу издато од ранијег послодавца,
- Увјерење о држављанству,
- Извод из матичне књиге рођених,
- Увјерење да се не води кривични поступак,
- Увјерење о психичкој и физичкој способности за рад доставиће примљени кандидат прије заснивања радног односа,
- Увјерење о неосуђиваности за изабраног кандидата школа ће прибавити службеним путем, а прије заснивања радног односа.

Сви кандидати који су доставили потпуне и благовремене пријаве, односно који испуњавају услове конкурса биће тестирани и интервјуисани у просторијама ЈУ Основне школе "Рудо" 18.7.2016. год. у 11 часова. Кандидати се неће посебно позивати на интервју, а ако се не појаве на истом, сматраће се да одустају од пријаве на конкурс.
Непотпуне и неблаговремене пријаве неће се узимати у разматрање.
Кандидати су дужни доставити овјерене копије свих докумената и те копије неће бити враћене кандидатима.
Конкурс остаје отворен 8 (осам) дана по објављивању. Пријаве са доказима о испуњавању услова доставити у затвореној коверти са назнаком "Пријава на конкурс" на адресу школе.

**ЈАВНА ЗДРАВСТВЕНА УСТАНОВА**
**ЗАВОД ЗА ФОРЕНЗИЧКУ ПСИХИЈАТРИЈУ СОКОЛАЦ**
**Подроманија б.б.**
**71350 Соколац**

**ОБАВЈЕШТЕЊЕ О ПОНИШТЕЊУ ЈАВНОГ КОНКУРСА ЗА ПРИЈЕМ У РАДНИ ОДНОС НА НЕОДРЕЂЕНО И ОДРЕЂЕНО ВРИЈЕМЕ**

Поништава се јавни конкурс за пријем радника у радни однос на неодређено и одређено вријеме у ЈЗУ Завод за форензичку психијатрију Соколац, који је био објављен у дневном листу "Глас Српске" од 10.6.2015. године.

**УНИВЕРЗИТЕТ У ИСТОЧНОМ САРАЈЕВУ**

**ИСПРАВКА КОНКУРСА**
**објављених 22.6.2016. године и 29.6.2016. године у дневном листу "Глас Српске"**

*У Конкурсу објављеном 22.6.2016. године умјесто:*

Организациона јединица: Медицински факултет Фоча

1. За избор у звање ванредног професора за ужу научну област Стоматологија, орална хирургија и медицина и ужу област образовања Орална хирургија (предмети: Стоматолошка анестезиологија, Орална хирургија, Методологија научно-истраживачког рада, Инплантологија, Ургентна стања у стоматологији)..... 1 извршилац
*Треба да стоји:*

Организациона јединица: Медицински факултет Фоча

1. За избор у звање редовног професора за ужу научну област Стоматологија, орална хирургија и медицина и ужу област образовања Орална хирургија (предмети: Стоматолошка анестезиологија, Орална хирургија, Методологија научно-истраживачког рада, Инплантологија, Ургентна стања у стоматологији)..... 1 извршилац

*У Конкурсу објављеном 29.6.2016. године умјесто:*

Организациона јединица: Саобраћајни факултет Добој

1. За избор у звање вишег асистента за ужу научну област Транспортно инжењерство и ужу област образовања Друмски саобраћај и транспорт (предмети: Транспорт путника и робе, Организација саобраћајних предузећа, Планирање саобраћаја, Системи транспорта путника)..... 1 извршилац

2. За избор у звање вишег асистента за ужу научну област Транспортно инжењерство и ужу област образовања Логистика у транспорту (предмети: Саобраћајна географија, Транспортне особине робе, Инжењерска графика, Саобраћајно пројектовање, Саобраћајно пројектовање - инжењеринг уличних система) ..... 1 извршилац

*Треба да стоји:*

1. За избор у звање вишег асистента за ужу научну област Транспортно инжењерство и ужу област образовања Друмски саобраћај и транспорт (предмети: Саобраћајна географија, Транспортне особине робе, Инжењерска графика, Саобраћајно пројектовање, Саобраћајно пројектовање - инжењеринг уличних система) ..... 1 извршилац

2. За избор у звање вишег асистента за ужу научну област Транспортно инжењерство и ужу област образовања Логистика у транспорту (предмети: Транспорт путника и робе, Организација саобраћајних предузећа, Планирање саобраћаја, Системи транспорта путника)..... 1 извршилац.

## ФИЛИЈАЛА ТРЕБИЊЕ

**ЈУ ЦЕНТАР СРЕДЊИХ ШКОЛА ТРЕБИЊЕ**
**Вожда Карађорђа бр. 1**
**89101 Требиње**
**телефон: 059/270-590**
**факс: 059/271-160**

**КОНКУРС**
**за пријем дипломираног инжењера пољопривреде - општи смјер са радним искуством у настави и положеним стручним испитом за рад у васпитно-образовном процесу на одређено радно вријеме - до краја школске 2016/2017. године**

1. Дипломирани инжењер пољопривреде - општи смјер, 1 извршилац, положен стручни испит за рад у васпитно-образовном процесу, (4 часа теорије и 6 часова практичне наставе)

Процедура пријема радника биће обављена у складу са Правилником о критеријумима и процедури пријема радника у радни однос у средњој школи ("Сл. гл. РС", бр. 102/14 и 42/16).

Уз пријаву на Конкурс (потписану од стране кандидата) кандидати су обавезни да доставе сљедећа документа којима доказују испуњеност општих услова Конкурса:
1. Увјерење о држављанству;
2. Извод из матичне књиге рођених;
3. Љекарско увјерење о радној способности кандидат доставља након што буде одабран на Конкурсу, а прије заснивања радног односа;
4. Увјерење о неосуђиваности Школа ће затражити за кандидата који буде одабран на Конкурсу, а прије заснивања радног односа.

Кандидати су обавезни да доставе и сљедећа документа којима доказују испуњеност посебних услова Конкурса:
1. Овјерена фотокопија дипломе о стеченом академском звању, дипломирани инжењер пољопривреде - општи смјер, у четворогодишњем трајању са најмање остварених 240 ECTS бодова (уз диплому приложити рјешење о признавању високошколске исправе уколико је стечена ван БиХ и Републике Србије након 6. априла 1992. г).
2. Увјерење о положеном стручном испиту за рад у васпитно-образовном процесу;
3. Увјерење васпитно-образовне установе о стеченом радном стажу на пословима наставника.

Кандидати такође достављају и документацију на основу које се врши бодовање по критеријумима из члана 9. важећег Правилника о критеријумима и процедури пријема радника у радни однос у средњој школи:

1. Додатак дипломи који садржи податке о просјеку оцјена током студирања или увјерење високошколске установе о просјеку оцјена током студирања, уколико у дипломи не постоје подаци о просјеку оцјена;
2. Увјерење о времену проведеном на евиденцији незапослених лица коју издаје Завод за запошљавање, уколико се кандидат налази на тој евиденцији;
3. Овјерена фотокопија радне књижице;
4. Увјерење о утврђеном статусу члана породице погинулог борца Одбрамбено-отаџбинског рата, уколико је кандидату такав статус утврђен;
5. Увјерење о утврђеном статусу ратног војног инвалида Одбрамбено-отаџбинског рата, уколико је кандидату такав статус утврђен;
6. Увјерење о утврђеном статусу борца Одбрамбено-отаџбинског рата, уколико је кандидату такав статус утврђен.

Пријаву на Конкурс (са назнаком "Пријава на Конкурс за запошљавање") и потребна документа кандидати су дужни да доставе лично или путем поште на назначену адресу.
Са кандидатима који доставе потпуне и благовремене пријаве, односно који испуњавају опште и посебне услове конкурса биће обављен интервју и стручно тестирање дана 19.7.2016. године у девет часова у просторијама ЈУ Центар средњих школа Требиње.
Кандидати се неће посебно позивати на тестирање и интервју, односно уколико се не појаве у назначеном термину, сматраће се да су одустали од пријаве на конкурс.
Кандидати су дужни доставити овјерене копије свих докумената и те копије неће бити враћене кандидатима. Потврде и увјерења не смију бити старији од шест мјесеци.
Неблаговремене пријаве и пријаве кандидата који не испуњавају опште и посебне услове Конкурса неће се разматрати.

Оглас остаје отворен осам (8) дана од дана објављивања.

**ЈУ ОСНОВНА МУЗИЧКА ШКОЛА ФОЧА**
**Ул. Немањина б.б.**

**КОНКУРС**
**за упражњена радна мјеста за прво полугодиште школске 2016/1017. године**

1. Наставник соло пјевања, до краја првог полугодишта школске 2016/17. године, завршена музичка академија и звање дипломирани музички умјетник - соло пјевач 1 (један) извршилац - 8 часова;
2. Наставник клавира, до краја првог полугодишта школске 2016/17. године, завршена музичка академија и звање дипломирани музичар - пијаниста 1 (један) извршилац - 4 часа;

Пријављени кандидати треба да, осим услова утврђених Законом о раду, испуњавају и услове прописане у члану 105. Закона о основном образовању и васпитању:
- имају ниво образовања - завршен први циклус студијског програма и стручно звање у одређеној области или еквивалент, односно високу стручну спрему;
- имају љекарско увјерење од надлежне здравствене установе о психичкој и физичкој способности за рад са ученицима;
- да нису осуђивани правоснажном пресудом за кривична дјела учињена против достојанства личности, морала, службене дужности, полног интегритета, злостављања дјетета, полног и другог насиља над дјететом или малољетним лицем;

Уз пријаву на расписани конкурс (са биографијом), кандидати достављају сљедећа документа или овјерене фотокопије:
1. Диплому о завршеном образовању;
2. Родни лист;
3. Увјерење о држављанству;
4. Увјерење о положеном стручном испиту;
5. Љекарско увјерење о психофизичкој и здравственој способности за рад са ученицима - доставиће само изабрани кандидат по конкурсу, а прије заснивања радног односа;

У складу са Правилником о процедури и критеријумима пријема радника у радни однос у основној школи ("Сл. гл. РС" број 102/14 и 45/16), биће вршено бодовање кандидата, по утврђеним критеријумима.
Уколико испуњава опште услове, у радни однос биће примљен кандидат који оствари највећи број бодова по критеријумима утврђеним поменутим Правилником.
Кандидати, уз потписану пријаву и документацију, треба да доставе и:
- Доказ о времену проведеном на евиденцији незапослених лица, у форми увјерења или потврде, издат од Завода за запошљавање на подручју јединице локалне самоуправе гдје је кандидат пријављен;
- Доказ о просјечној оцјени током студирања, у форми увјерења издатог од стране високошколске установе или додатком на дипломи о завршеном образовању;
- Доказ о оствареном радном стажу (уколико има радног стажа), у форми увјерења издатог од стране васпитно-образовне установе или увјерење о стажу из кога се јасно види:
1) Врста посла,
2) Степен стручне спреме и
3) Дужина оствареног радног стажа по врстама посла.
- Увјерење о статусу ратног војног инвалида, уколико се ради о кандидату из те категорије;
- Увјерење о статусу борца Одбрамбено-отаџбинског рата Републике Српске, уколико се ради о кандидату из те категорије;
Кандидат доставља и овјерену фотокопију радне књижице.
Увјерење о неосуђиваности, од надлежног центра јавне безбједности, затражиће Школа, након што кандидат буде изабран, а прије заснивања радног односа.
- Достављена документација не може бити старија од шест мјесеци;
- Уговор о раду почиње тећи од датума пријема;
- Конкурс остаје отворен 8 (осам) дана од дана објављивања;
- Непотпуне и неблаговремене пријаве неће се узимати у разматрање;
- Документација послата уз пријаву на конкурс се не враћа.
- Тестирање кандидата и интервју обавиће се 18.7.2016. године у 10 часова у школи.

Пријаве на конкурс доставити на назначену адресу школе.

**Рок за подношење пријава за све расписане огласе – конкурсе почиње се рачунати од првог наредног дана од дана објављивања. Ако задњи дан рока пада у недјељу или дан у који се по закону не ради, трајање рока се продужава за први радни дан. Сви кандидати који се пријављују на оглас – конкурс, морају испуњавати опште услове предвиђене законом.**

**Пријаве на оглас – конкурс са правно ваљаним доказима о испуњавању услова за обављање послова на одређено радном мјесту упутити на адресу послодавца. Непотпуне и неблаговремене пријаве неће се узимати у разматрање.**

На основу члана 8. Закона о министарским, владиним и другим именовањима Републике Српске ("Службени гласник Републике Српске", број: 41/03), Одлуке Владе Републике Српске о утврђивању стандарда и критеријума за избор и именовање директора Јавне установе Институт за урбанизам, грађевинарство и екологију Републике Српске број: 04/1-012-2-1076/16 од 12.5.2016. године, Одлуке Владе Републике Српске о расписивању Јавног конкурса за избор и именовање директора Јавне установе Институт за урбанизам, грађевинарство и екологију Републике Српске, број: 04/1-012-2-1075/16 од 12.5.2016. године и Закључка о исправци техничке грешке број 04.2/012-1144/16 од 6.6.2016. године, министар за просторно уређење, грађевинарство и екологију Републике Српске, р а с п и с у ј е

# ЈАВНИ КОНКУРС

**за избор и именовање директора Јавне установе**
**Институт за урбанизам, грађевинарство и екологију Републике Српске Бањалука**

I Расписује се Јавни конкурс за избор и именовање директора Јавне установе Институт за урбанизам, грађевинарство и екологију Републике Српске Бањалука.

II Опис послова

Директор руководи установом, представља и заступа установу и одговоран је за законитост њеног рада, те врши и остале послове прописане статутом установе.

III Мандат

Директор установе именује се на период од четири године.

IV Општи услови

1. да је држављанин Републике Српске или Босне и Херцеговине,
2. да је старији од 18 година,
3. да није отпуштен из државне службе на основу дисциплинске мјере на било којем нивоу власти у Босни и Херцеговини или ентитетима у периоду од (3) три године, прије дана објављивања конкурса,
4. да није осуђиван за кривично дјело, привредни преступ или прекршај за повреду прописа о привредном или финансијском пословању који га чини неподобним за обављање дужности у наведеној установи,
5. да се против њега не води кривични поступак,
6. да се на њега не односи члан IX став 1. Устава БиХ,
7. да има општу здравствену способност.

V Посебни услови

1. висока стручна спрема (VII степен) - дипломирани инжењер грађевинарства, дипломирани инжењер машинства или дипломирани инжењер архитектуре
2. најмање пет година радног искуства у струци

VI Сукоб интереса

Кандидати не могу обављати дужност, активности или бити на положају који доводи до сукоба интереса, како је то прописано Законом о спречавању сукоба интереса у органима власти Републике Српске ("Службени гласник Републике Српске", број 73/08 и 52/14).

Кандидати не могу бити лица која су на функцији у политичкој странци како је то прописано чланом 5. Закона о министарским, владиним и другим именовањима Републике Српске ("Службени гласник Републике Српске", број 41/03).

VII Уз пријаву на Јавни конкурс кандидати су дужни доставити доказе (оригинал или овјерене фотокопије) о испуњавању општих и посебних услова и то:

- кратку биографију,
- диплому о завршеној стручној спреми,
- увјерење/потврду о радном искуству,
- увјерење о држављанству,
- увјерење да се против њих не води кривични поступак (да није старије од три мјесеца),
- фотокопију личне карте,
- за доказе из одјељка IV - Општи услови тачке 3, 4. и 6. кандидати су дужни да доставе потписане и од стране надлежног органа овјерене писане изјаве, као и потписану и овјерену изјаву о непостојању сукоба интереса.

Сви кандидати који испуњавају услове из Јавног конкурса биће позвани на интервју. Након што буде обављен интервју, изабрани кандидат је дужан доставити увјерење да није осуђиван (не старије од три мјесеца) и увјерење о општој здравственој способности (не старије од шест мјесеци) све у року од седам дана од дана обавјештења о избору.

**VIII** Рок за подношење пријава је 15 дана од дана објављивања Јавног конкурса у дневном листу "Глас Српске" и "Службеном гласнику Републике Српске". Ако Јавни конкурс не буде објављен истовремено, рок ће се рачунати од дана посљедњег објављивања. Непотпуне и неблаговремене пријаве неће се узети у разматрање.

Пријаве се могу доставити лично или путем поште на адресу: Министарство за просторно уређење, грађевинарство и екологију, Трг Републике Српске број 1 Бањалука, са назнаком "Комисија за избор и именовање директора Јавне установе Институт за урбанизам, грађевинарство и екологију Републике Српске Бањалука".

Број: 15.06-120-248/16 МИНИСТАР
Датум: 4.7.2016. год. Сребренка Голић

Број: 1/16
Датум: 4.7.2016.

На основу члана 272. Закона о привредним друштвима и чланова 33 до 44 Статута "САС -Супер П ОСИГУРАЊЕ" а.д. Бијељина, друштво упућује:

# ПОЗИВ

**ЗА ПРВУ КОНСТИТУТИВНУ СЈЕДНИЦУ СКУПШТИНЕ АКЦИОНАРА**
**"САС -Супер П ОСИГУРАЊЕ" а.д. Бијељина**

која је заказана за дан петак, 5.8.2016. године, у 11 часова у сједишту Друштва у Бијељини, улица Трг Драже Михаиловића број 12, 76300 Бијељина.

За ову сједницу предложен је сљедећи

Дневни ред:

1. Избор предсједавајућег Скупштине,
2. Избор радних тијела Скупштине:
а. два овјеривача записника
б. записничар
ц. комисија за гласање
3. Разматрање и усвајање Одлуке о именовању чланова Управног одбора,
4. Разматрање и усвајање Одлуке о именовању овлашћеног актуара за 2016. годину,
5. Разматрање и усвајање Одлуке о именовању овлашћеног ревизора за 2016. годину,
6. Разно.

Обавјештење акционарима:

Сагласно одредбама Закона о привредним друштвима, 27.7.2016. године одређен је као дан на који ће бити утврђена листа акционара Друштва са правом гласа на овој сједници Скупштине акционара, а на основу извода из Централног регистра хартија од вриједности а.д. Бањалука.

Акционари са правом гласа остварују право гласа непосредно или преко представника - пуномоћника. Пуномоће доставити поштом на адресу "САС-Супер П ОСИГУРАЊЕ" а.д, улица Трг Драже Михаиловића 12, 76300 Бијељина, са назнаком "За органе управљања" или непосредном предајом, најкасније до почетка сједнице Скупштине акционара.

Све информације о одржавању сједнице Скупштине акционара и материјале са предложеним дневним редом, у складу са чланом 438 б. тачка 4. акционари, односно пуномоћници могу добити у просторијама Друштва, сваким радним даном од седам до 15 часова, контакт телефон 055/425-800.

Позив је објављен на интернет адреси Бањалучке берзе www.blberza.com

Директор

Иницијативни одбор за оснивање Удружења произвођача електричне енергије из обновљивих извора "Озон", на основу Закона о удружењима и фондацијама ("Сл. гласник РС" бр. 51/01 од 17. октобра 2001. године) сазива оснивачку Скупштину те издаје

## ОБАВЈЕШТЕЊЕ

свим заинтересованим правним и физичким субјектима да ће се оснивачка Скупштина Удружења произвођача електричне енергије из обновљивих извора "Озон" одржати

**у четвртак, 7. јула 2016. године, у 17 часова**
**у просторијама Високе школе "Banja Luka College"**
**на адреси Милоша Обилића бр. 30.**

Надамо се и очекујемо присуство свих заинтересованих субјеката, као и лични интерес за чланство, те будуће учешће у раду Удружења произвођача електричне енергије из обновљивих извора "Озон".

За иницијативни одбор
Синиша Максимовић

---

Здравствена установа апотека
"УНА БАЊАЛУКА" - у стечају
Ул. Јована Дучића бр. 2 Бањалука

На основу одлуке Скупштине повјерилаца од 25.5.2016. год. стечајни управник расписује:

**III ЛИЦИТАЦИЈУ**
**за продају робе стечајног дужника**
**апарат за масажу "MAXIWELL" 51 ком. x 227,20 = 11.587,20 КМ**

Продаја робе ће се обавити без ограничења најниже цијене.
Понуде у затвореним ковертама приложити на дан лицитације, која ће се одржати дана 13.7.2016. год. са почетком у 13 часова у згради Окружног привредног суда у Бањалуци, Гундулићева бр. 8.
Највећа понуђена цијена биће проглашена излицитираном.
- Право учешћа на лицитацији имају сва правна и физичка лица која уплате депозит, а то је 10% почетне цијене, на жиро-рачун бр: 5620998132750930 отворен код NLB банке.
- Заинтересована лица могу погледати робу уз претходни позив на тел: 065/519-662 и 063/790-272.

Стечајни управник

---

**"ИГРИШТЕ" а.д. у стечају, Власеница**
**Ул. Илије Бирчанина бр. 9**
**Власеница**
Датум: 4.7.2016. год.

На основу одлуке Скупштине повјерилаца, стечајног дужника "Игриште" а.д. у стечају Власеница, од 23.6.2016. године и сагласности Одбора повјерилаца од 23.6.2016. године, а у смислу одредаба члана 105 Закона о стечајном поступку, стечајни управник

## ОГЛАШАВА

**јавно надметање за продају имовине стечајног дужника**
**прикупљањем писаних понуда**

I) Продаја моторног возила
1. Теретно моторно возило - "шкода практик 1,4 TDI", година производње 2008, боја црвена обична, број шасије: TMBTEC5J595022030, број мотора: BNM374520, снага мотора 51 Kw, радна запремина 1.422 цм$^3$, врста мотора: дизел, број мјеста за сједење: 2, облик и намјена карасерије: затворена, ранија регистрација ознака возила: 201 –J 888.
Возило одјављено и таблице враћене по службеној дужности 8.12.2011. године.
Почетна цијена за надметање је процијењена вриједност возила која износи 9.300,00 КМ

II) Продаја некретнина
1. Пословни простор који се налази у улици Иве Андрића бр. 4. Власеница, површине 45,41 м$^2$, уписан у књигу уложених уговора, лист број 135. Објекат се налази на к.ч. 825 КО Власеница. Објекат је власништво "Игришта" ад Власеница.
Почетна цијена за надметање је процијењена вриједност објекта која износи 20.980,00 КМ

2. Објекти: четири брвнаре, чија је појединачна процијењена вриједност 4.762,00 КМ, ресторан "Пољана", чија је процијењена вриједност 4.200,0 КМ и вила "Снежана", чија је процијењена вриједност 6.300,00 КМ, налазе се на локалитету Игришта.
Објекти су изграђени и монтирани на земљишту које је у власништву Републике Српске, уписано у Пл. 357/1, ЗК уложак број 3.575.
Објекти се продају заједно као цјелина. Почетна цијена за надметање је процијењена вриједност објеката која износи 29.549,00 КМ.

Право учешћа на лицитацији имају сва правна и физичка лица која уредно доставе понуду и доказ о уплати депозита, који износи 10% од почетне цијене. Депозит уплатити на рачун стечајног дужника број: 562-006-81332074-10 који се води код NLB Развојна банка, филијала Фоча.
Понуде достављати у затвореним ковертама са назнаком "ПОНУДА - НЕ ОТВАРАЈ", на адресу: Окружни привредни суд, Источно Сарајево, на број: 61 0 Ст 009054 16 Ст, 71123 Источно Сарајево до 5.8.2016. године.
У понуди навести предмет који лицитирате, понуђену цијену коју сте спремни да платите, доказ о уплаћеном депозиту, као и основне податке о понуђачу.
У разматрање ће се узети само оне понуде гдје је понуђач понудио почетну цијену и већу од почетне цијене. Непотпуне и неблаговремене пријаве се неће разматрати.
Разгледање имовине може се вршити сваког радног дана у периоду од 10 до 14 часова, а информације се могу добити на телефон 065/626-576.
Имовина се продаје у виђеном стању и постојећем правном статусу.

Стечајни управник ће у присуству најмање два члана Одбора повјерилаца извршити отварање понуда дана 9.8.2016. године у 11 часова у просторијама стечајног дужника.
За купце биће проглашени понуђачи са највећом понуђеном цијеном.
Закључак о најповољнијим понуђачима стечајни управник ће доставити на адресу купаца.
Уколико буде најповољнијих понуђача са истом понуђеном цијеном, купцем ће се прогласити понуђач који је прије уплатио депозит. Понуђачима чије понуде не буду прихваћене депозит ће се вратити по окончању јавног надметања.
Уколико понуђач са најповољнијом понудом, за куповину једног или више лицитираних предмета, не уплати купопродајну цијену у року од 15 дана, од дана пријема закључка, сматраће се да је одустао од куповине и губи право на повратак депозита, а за купца ће се прогласити сљедећи најповољнији понуђач.
Сви трошкови везани за продају имовине падају на терет купца.

Стечајни управник

---

**БОСНА И ХЕРЦЕГОВИНА**
**РЕПУБЛИКА СРПСКА**
**ОСНОВНИ СУД У СОКОЦУ**
БРОЈ: 89 0 Мал 044710 15 Ком
Соколац, 27.6.2016. године

Основни суд у Сокоцу, судија Борис Ђерић, у правној ствари тужитеља Блицнет д.о.о. Бањалука, против тужене Буњевац Жељке из Источног Старог Града, Вучија Лука б.б, ради дуга, в.с.п. 834,30 КМ, на основу члана 348. став 3. Закона о парничном поступку Републике Српске

**ОБЈАВЉУЈЕ**

Тужитељ је дана 24.7.2015. године тужбом код овог суда покренуо парнични поступак против тужене, ради дуга. Тужбом је предложено да суд након проведеног поступка донесе одлуку којом ће обавезати тужену да исплати тужитељу дуг у износу од 834,30 КМ са законском затезном каматом и то: на износ од 49,55 КМ обрачунатом почевши од 21.1.2015. године па до исплате; на износ од 56,16 КМ обрачунатом почевши од 21.2.2015. године; на износ од 8,59 КМ обрачунатом почевши од 21.3.2015. године и на износ од 720,00 КМ обрачунатом почевши од 22.7.2015. године, уз накнаду трошкова парничног поступка, све у року од 15 дана од дана пријема пресуде.
Овим путем туженој се доставља тужба од 24.7.2015. године на одговор у смислу одредаба члана 62. став 2. ЗПП-а РС, па је тужена дужна да у складу са одредбама члана 70. и члана 71. ЗПП-а, најкасније у року од 30 дана од дана пријема тужбе, достави суду писани одговор на тужбу, а у противном суд ће донијети одлуку у смислу одредаба члана 182. ЗПП-а (пресуда због пропуштања) и то без одржавања рочишта и без расправљања.
Обавјештава се тужена да се достава тужбе сматра обављеном протеком рока од 15 дана од дана објављивања овог писмена у дневним новинама и на огласној табли суда.

СУДИЈА
Борис Ђерић

---

**ОСНОВНИ СУД У БАЊАЛУЦИ**
Број: 71 0 Мал 143018 12 Мал
Дана: 28.6.2016. године

Пред Основним судом у Бањалуци у току је парнични поступак у правној ствари тужиоца Блицнет д.о.о. Бањалука, улица Мајке Југовића број 25, против туженог Горана Рисојевића, непознатог пребивалишта, ради исплате дуга.
Туженом Горану Рисојевићу доставља се тужба са прилозима, поднесена овом суду дана 14.5.2012. године, уз допис суда од 23.5.2016. године, ради одговора. Тужбеним захтјевом тужилац захтијева да суд обавеже туженог да исплати тужиоцу износ од 70,97 КМ са законском затезном каматом почев од 14.5.2012. године па до исплате, као и трошкове парничног поступка, под пријетњом извршења.
Овај оглас је истовремено објављен и на огласној табли суда, те ће се достављање сматрати извршеним протеком рока од 15 дана од дана објављивања у дневним новинама и огласној табли суда.

СУДИЈА
Драженка Кудра

oglasi@glassrpske.com

**УНИВЕРЗИТЕТ У БАЊАЛУЦИ**
**Шумарски факултет**
**Бањалука**

## Обавјештење

**о јавној одбрани докторске дисертације мр Драгана Чомића**

Дана 14.7.2016. године са почетком у 11 часова на Шумарском факултету Универзитета у Бањалуци, кандидат мр Драган Чомић бранiће јавно докторску дисертацију под насловом:
"**Економско моделирање генерисања карбон кредита у засадима топола**"
Одбрана докторске дисертације је јавна, позивају се сви заинтересовани да присуствују чину одбране.

Универзитет у Бањалуци
Шумарски факултет

УКЉУЧИТЕ СЕ У АКЦИЈУ ПРИКУПЉАЊА ПОМОЋИ БОЛЕСНИМ И ИЗНЕМОГЛИМ ОСОБАМА ОБОЉЕЛИХ ОД МУЛТИПЛЕ СКЛЕРОЗЕ
ПОЗОВИТЕ БРОЈ
1416

**ОКРУЖНИ ПРИВРЕДНИ СУД У БАЊАЛУЦИ**
БРОЈ: 57 0 Малс 116613 15 Малс
Дана: 16.5.2016. године

Окружни привредни суд у Бањалуци, судија Јелена Божић, поступајући у правној ствари тужитеља "ДГР" д.о.о. Бањалука, Дунавска б.б, против тужених Солдат Жељко из Бањалуке, улица Змај Огњеног Вука број 57 и Вудраг Мише из Бањалуке, улица Српских пилота број 22, предузетници - ортаци "ARENA club", ради дуга, вриједност спора 1.948,57 КМ, на основу члана 348. став 3. Закона о парничном поступку ("Сл. гласник РС" бр. 58/03, 85/03, 74/05, 63/07 и 49/09, у даљем тексту: ЗПП), будући да се тужени не налази на адреси сједишта из регистра, објављује сљедећи:

**ОГЛАС**

Дана 26.11.2015. године тужилац је поднио тужбу против тужених, ради дуга у износу од 1.948,57 КМ.
Тужилац је предложио да суд, након проведеног поступка донесе пресуду:

"Обавезују се тужени Солдат Жељко из Бањалуке и Вудраг Мишо из Бањалуке, предузетници - ортаци "ARENA club", да тужитељу "ДГР" д.о.о. Бањалука, на име дуга исплати износ од 1.948,57 КМ, са законском затезном каматом почев од дана доспјелости сваког рачуна појединачно па до исплате, као и да тужитељу надокнади трошкове парничног поступка, колико буду износили до окончања парничног поступка, све у року од 15 дана, под пријетњом извршења."

Обавјештавају се тужени да се достава писмена сматра обављеном протеком рока од 15 дана, од дана објављивања овог писмена у дневним новинама РС, и на огласној табли суда, те се исти обавјештава да прилоге достављене уз тужбу може подићи у згради суда.

Обавјештава се тужени да на основу чл. 70 став 1. ЗПП-а РС тужени је дужан најкасније у року од 15 дана доставити суду писмени одговор на тужбу.

Одговор на тужбу мора бити разумљив и садржавати: ознаку суда, име и презиме, односно назив правне особе, пребивалиште или боравиште, односно сједиште странака, њихових законских заступника и пуномоћника, ако их имају, предмет спора, садржај изјаве и потпис подносиоца (чл. 334 ЗПП-а РС).
У одговору на тужбу, тужени ће истаћи могуће процесне приговоре и изјаснити се да ли признаје или оспорава постављени тужбени захтјев. (чл. 71. став 1. ЗПП-а РС).

Ако тужени оспорава тужбени захтјев, одговор на тужбу мора садржати и разлоге из којих се тужбени захтјев оспорава, чињенице на којима тужени заснива своје наводе, доказе којима се утврђују те чињенице, те правни основ за наводе туженог (чл. 71. став 2. ЗПП-а РС).

Тужени може у одговору на тужбу, а најкасније на припремном рочишту поднијети противтужбу (чл. 74. став 1. ЗПП-а РС).

Кад тужени, коме је уредно достављена тужба у којој је тужилац предложио доношење пресуде због пропуштања, не достави писмени одговор на тужбу у законском року, суд ће донијети пресуду којом се усваја тужбени захтјев (пресуда због пропуштања), осим ако је тужбени захтјев очигледно неоснован. (чл. 182. став 1. ЗПП-а РС).
Одговор на тужбу са прилозима се предаје суду у довољном броју примјерака за суд и противну странку, позивом на број предмета.

СУДИЈА
Јелена Божић

**ОСНОВНИ СУД У БАЊАЛУЦИ**
Број: 71 0 Мал 136078 12 Мал
Дана: 28.6.2016. године

Пред Основним судом у Бањалуци у току је парнични поступак у правној ствари тужиоца Блицнет д.о.о. Бањалука, улица Мајке Југовића број 25, против туженог Владимира Лушића, непознатог пребивалишта, ради исплате дуга.
Туженом Владимиру Лушићу доставља се тужба са прилозима, поднесена овом суду дана 18.1.2012. године, уз допис суда од 15.6.2016. године, ради одговора. Тужбеним захтјевом тужилац захтијева да суд обавеже туженог да исплати тужиоцу износ од 268,31 КМ са законском затезном каматом почев од 18.1.2012. године па до исплате, као и трошкове парничног поступка, под пријетњом извршења.
Овај оглас је истовремено објављен и на огласној табли суда, те ће се достављање сматрати извршеним протеком рока од 15 дана од дана објављивања у дневним новинама и огласној табли суда.

СУДИЈА
Драженка Кудра

# Спорт

Сан Антонио реновира тим

## Гасол мијења Данкана

**САН АНТОНИО** - Шпански кошаркаш Пау Гасол договорио је двогодишњи уговор са Сан Антонијом за шта ће добити 30 милиона долара, а имаће изузетно тежак задатак пошто је пензију најавио легендарни Тим Данкан (40).

Архитекта свих успјеха Спарса наводно је одлучио да каже због послије 19 сезона у тиму из Тексаса иако има опцију да остане још једну сезону. За Гасола су интересовање показали Портланд, Минесота и Торонто, али позив Грега Поповича није могао да одбије.

Истовремено, прелазак Кевина Дурента из Оклахоме у Голден Стејт Вориорсе изазвао је бијес навијача Тандерса, који су спалили на стотине дресова дојучерашњег идола и момка за којег су вјеровали да им може донијети прстен.

НЕЋУ ДА ЛАЖЕМ, НОВАЦ ЈЕ КЉУЧАН РАЗЛОГ ШТО САМ ДОШАО У ЦРВЕНУ ЗВЕЗДУ. ИАКО ВОЛИМ СВОЈУ ЗЕМЉУ, ЕКОНОМСКА СИТУАЦИЈА У АРГЕНТИНИ ЈЕ ЛОША, А У ОВОЈ ФАЗИ КАРИЈЕРЕ ФИНАНСИЈСКИ УСЛОВИ ИГРАЈУ ВЕЛИКУ УЛОГУ.

**ПАБЛО МУЧЕ, НОВИ ФУДБАЛЕР ЦРВЕНЕ ЗВЕЗДЕ**

Европско првенство у атлетици почиње данас

# Србија са 11, БиХ са пет адута

**АМСТЕРДАМ** - Европско првенство у атлетици почиње данас и трајаће до 10. јула у главном граду Холандије Амстердаму, а Србију ће представљати 11 такмичара, док БиХ има пет адута у борби за медаље.

На шампионату ће се такмичити рекордан број атлетичара 1.473 из 50 држава. Србија има изузетно јаку репрезентацију коју предводи Ивана Шапновић (скок удаљ), а ту су још: Ведран Самац (копље), Тамара Салашки (400), Лазар Анић (скок удаљ), Марија Вученовић (копље), Михаил Дудаш (десетобој), Амела Терзић (1.500), Драгана Томашевић (диск), Асмир Колашинац (кугла), Оливера Јевтић (полумаратон) и Милан Ристић (110 препоне). Данас су на програму квалификације у којима ће се такмичити Томашевић, Салашки, Анић, Самац и Шпановић, док такмичење креће и Дудаш. Што се тиче БиХ, највише се очекује од Амела Туке (800 м), а ту су још Хамза Алић, Кемал Мешић, Месуд Пезер (кугла) и Дејан Милеуснић (копље).

**ДОБРА ВИЈЕСТ**

### ИВКОВИЋ

Предсједник ЦСКА из Москве Андреј Ватутин послао је дирљиво писмо бившем тренеру Душану Ивковићу који је одлучио да заврши каријеру. Он је поручио Ивковићу да увијек има мјеста у ЦСКА.

### ВУЈОШЕВИЋ

Тренеру кошаркаша Лиможа Душку Вујошевићу позлило је због проблема са бубрезима, због чега је примљен на ВМА. Вујошевић већ дуго има здравствених проблема, а у болници ће провести и наредну седмицу.

**ЛОША ВИЈЕСТ**

Атлетика

## Гетлину рекорд сезоне

**ЊУЈОРК** - Амерички спринтер Џастин Гетлин постигао је најбржи резултат ове сезоне у трци на 100 метара, којом је изборио визу за Рио.

Он је у финалу америчких квалификација краљевску дионицу истрчао за 9,80 секунди, оставивши иза себе младу наду Трејвона Бромела, који је обезбиједио своје прво учешће на највећој спортској смотри. Гетлин је и прије ове трке био власник најбржег времена у сезони, које је остварио у полуфиналу (9,83). Прије овог такмичења прво мјесто припадало је Французу Џимију Викоу (9,86), док је најбржи човјек свих времена Јусеин Болт био на другој позицији са временом 9,88. Јамајканац још није изборио учешће због повреде мишића. Гетлин је злато на Играма освојио прије 12 година, а прије четири је био бронзани. Два пута је био суспендован због коришћења недозвољених супстанци.

Одбојкаши сазнали имена ривала

## "Орловима" лакша група у завршници Свјетске лиге

**КРАКОВ** - Одбојкаши Србије на финалном турниру Свјетске лиге играће у групи К са Пољском и Француском, а с обзиром на то да ће у другој групи играти Бразил, САД и Италија, може се рећи да су "орлови" добро прошли.

Послије три викенда такмичења момци Николе Грбића заузели су треће мјесто на укупној табели прве дивизије Свјетске лиге, са серијом од шест узастопних побједа на прва два викенда. Први меч у Кракову Србија ће одиграти другог дана такмичења 14. јула против домаћина Пољске, док ће дан касније играти против Француске, а турнир ће због повреде пропустити Александар Атанасијевић. Пласман у полуфиналe изабраће по двије селекције из обје групе. Завршни турнир играће се од 13. до 17. јула у Кракову.

ПОБЈЕДОМ ПРОТИВ ПОРТОРИКА КОШАРКАШИ СРБИЈЕ НАПРАВИЛИ ПРВИ КОРАК КА ОЛИМПИЈСКИМ ИГРАМА

# Нема опуштања против Анголе

Уколико буду славили побједу, "орлови" ће изборити финале и сачекаће ривала у борби за олимпијску визу

**БЕОГРАД - Кошаркаши Србије архивирали су побједу над Порториком (87:81), а вечерас од 18 часова очекује их сусрет са Анголом у другом мечу квалификационог турнира за одлазак на Олимпијске игре.**

Уколико буду славили побједу, "орлови" ће изборити финале и сачекаће ривала у борби за олимпијску визу, а синоћ су играли Порторико - Анголa. Послије уводног тријумфа селектор Александар Ђорђевић био је задовољан тиме како је његов тим изгледао током 35 минута игре. Домаћин турнира имао је и 20 поена предности, али је дозволио да гости серијом 14:0 заврше сусрет.

- Почели смо нервозно, били смо узбуђени, сви су толико чекали овај турнир и то је разумљиво. Задовољан сам одбраном током 35 минута, Стефан Марковић нам је дао ритам, одлично смо бранили пик ен рол на Аројa и Бареи и то је био кључ. Они су ипак нашли начин да нам припрете испод коша Рамосом, али смо били одлични дефанзивно као тим и то је наша карактеристика. Нисмо добро завршили, то је нешто што оставља горак укус - нагласио је Ђорђевић.

Подршку колегама дале су и репрезентативке Србије које су саме тражиле од Савеза да седам дана раније започну припреме за Рио.

**КОШАРКАШИЦЕ ДАЛЕ ПОДРШКУ КОЛЕГАМА**

- Имамо публику, али је обојена са две стране. Како можемо ми боље да играмо, тако и навијачи могу да буду бољи. Осетили смо подршку, посебно када смо имали тројке у низу, донели су нам стабилност у главама и другачије смо ушли у друго полувреме. Пре времена хтели смо да се свидимо публици уместо да играмо минут по минут, без тежње ка атрактивним потезима. Има времена када ће доћи до тога, сада нам је циљ да победимо и изградимо победнички менталитет, без бацања лопте у бунар. Неки шутеви ми се нису свидели, али сам нашао решење, мењао, 25 асистенција је показатељ да смо играли као тим - истакао је Ђорђевић.

**Никола Јокић, кошаркаш Србије**

ФОТО: КСС.РС

| | |
|---|---|
| СРБИЈА | 87 |
| ПОРТОРИКО | 81 |

(21:22, 20:9, 28:20, 18:30)

Дворана: "Комбанк арена" у Београду. Гледалаца: 13.500.

**СРБИЈА:** Теодосић 9, Симоновић 4, Дангубић, Богдановић 12, Марковић 2, Калинић 12, Недовић 14, Бирчевић 12, Радуљица 2, Јокић 12, Штимац 8, Јовић. Селектор: Александар Ђорђевић.

**ПОРТОРИКО:** Клементе 5, Г. Дијаз, Бареа 10, Аројо 7, Колон 10, Х. Дијаз 2, Роса 8, Балкман, Галиндо 3, Холанд 21, Уертрас 5, Рамос 10. Селектор: Еди Касијано.

### Жозе Мурињо представљен на "Олд Трафорду"

# Желим само побједе и трофеје

**МАНЧЕСТЕР** - Нови тренер Манчестер јунајтеда Жозе Мурињо обећао је навијачима да ће "црвене ђаволе" вратити у Лигу шампиона и додао је да жели само побједе.

Он је јуче званично представљен на "Олд Трафорду" и биће трећи менаџер Манчестер јунајтеда од одласка сер Алекса Фергусона након Дејвида Мојеса и Луја ван Гала.

- Ово је посао који свако жели да ради, а немају многи шансу да га добију, а ја јесам. Ту сам гдје желим да будем. Мислим да морам да се докажем само себи. Нисам способан да радим без успјеха. То ми је у природи. Постоје неки менаџери који нису освојили титулу десет година. Неки од њих никад. Освојио сам прије двије године. Ако ја морам да се доказујем, замислите тек друге - рекао је Мурињо.

Ове сезоне Манчестер ће играти у Лиги Европе, али Португалац је обећао да ће се то промијенити.

- Нисам прагматиста да кажем: "Хајде да радимо и покушамо да се вратимо у Лигу шампиона". Нисам такав, нити желим да будем. Агресиван сам и желим побједу. Желим све. Желим да играмо добро, да не примамо голове, да побјеђујемо. Желим навијаче иза нас. Наравно, нећемо добити све то, али желимо то - нагласио је Мурињо.

Он је већ довео три играча Ерика Баилија, Хенриха Мхитарјана и Златана Ибрахимовића. Ту се неће зауставити.

- Одредили смо четири мете. Док не будемо имали све четири, радићемо напорно - закључио је Мурињо и додао да капитен екипе Вејн Руни неће играти 50 метара од гола већ да ће бити "деветка" или "десетка".

### Дејвис куп

## Марај напада Србију

**БЕОГРАД** - Јанко Типсаревић, Душан Лајовић, Филип Крајиновић и Ненад Зимоњић покушаће одвести Србију у полуфинале Дејвис купа. Њих је позвао селектор Богдан Обрадовић за четвртфинални дуел против Велике Британије (15 - 17. јул). Новак Ђоковић и Виктор Троицки су добили слободно па ће тако Србија бити знатно ослабљена, а напашће је најјачи британски тим у којем ће играти Енди Марај, Кајл Едмунд, Дан Еванс и Џејми Марај.

### Дејан Радоњић, тренер Црвене звезде

## Милутинов би нам много користио

**БЕОГРАД** - Тренер Црвене звезде Дејан Радоњић изјавио је да је прича о његовом преласку у Лаборал Кућу одавно завршена и да жели задржати што већи број играча из прошле сезоне.

- Када се зна проблематика тржишта са играчима на позицији пет, као и број домаћих играча који су слободни, јасно говори да је Црвена звезда заинтересована за Николу Милутинова - рекао је Радоњић.

### Тренер из БиХ остаје у Турској

## Марковић сјео на клупу Каршијаке

**КАРШИЈАКА** - Некадашњи репрезентативац и селектор БиХ Ненад Марковић након двије године у Трабзонспору промијениће клуб, али не и државу.

Марковић је преузео екипу Каршијаке, учесника Евролиге у прошлој сезони, а наводно се договорио о једногодишњем уговору са опцијом продужења на још једну годину. Прије Трабзона водио је КАОД и Панониос те селекцију БиХ.

### Четвртфинале Вимблдона за тенисерке

## Венус боља од Шведове

**ЛОНДОН** - Четврти носилац Њемица Анђелика Кербер и Американка Венус Вилијамс састаће се у полуфиналу трећег гренд слема сезоне Вимблдона.

Кербер је у четвртфиналу послије 93 минута савладала петог носиоца Румунку Симону Халеп са 7:5, 7:6 (2), док је Венус Вилијамс (осми костураш) за 106 минута побиједила Јарославу Шведову из Казахстана са 7:6 (5), 6:2.

### Федор Предраговић потписао трогодишњи уговор са Војводином

# Изборићу се за статус првотимца

Федор Предраговић задовољан добродошлицом међу "лалама"
ФОТО: АРХИВА

Остварио сам први циљ, а сада је жеља да се што прије усталим у екипи, а затим и у стартној постави Новосађана, рекао Предраговић

ПИШЕ: ДАРКО ПАШАГИЋ
darkop@glassrpske.com

**НОВИ САД - Доскорашњи првотимац бањалучког Борца Федор Предраговић, који је са новосадском Војводином потписао трогодишњи уговор, вјерује да ће се веома брзо изборити за свој статус у новом клубу.**

- Остварио сам први циљ, а то је да будем члан великог клуба. Сада је жеља да се што прије усталим у екипи, а затим и у стартној постави Новосађана. Јуче сам одрадио љекарске прегледе, затим сам се упознао са екипом, одрадио први тренинг и за сада је све како се само може пожељети. Сви се труде да ми изађу у сусрет и олакшају ове прве дане прилагођавања - истакао је Предраговић.

Он очекује да и у дресу "лала" пружа запажене партије баш као што је био случај са Борцем.

- Наравно да је овдје конкуренција за мјесто међу 18, а поготово за стартну поставу далеко жешћа него у Бањалуци, али се не плашим изазова. Сигуран сам да ћу веома брзо заиграти и тако оправдати повјерење челника Војводине - наставио је Предраговић.

Већ сутра његов нови тим пред својим навијачима од 20 часова игра реванш првог кола квалификација за Лигу Европе против црногорског Бокеља, а први меч ова два ривала одигран у Котору завршен је ремијем, 1:1.

- Наравно да нисам у комбинацији за ову утакмицу, јер нисам ни пријављен за Европу. Међутим, убијеђен сам да ће се ствари веома брзо промијенити и да ће се моје име наћи на списку играча за мечеве Суперлиге Србије, која почиње 23. јула, али и за друго коло квалификација за Лигу Европе, јер сам сигуран да пролазимо Бокељ - рекао је Предраговић.

Талентовани фудбалер, који има четири наступа за млађе репрезентативне селекције БиХ, истиче да ће му срце увијек остати уз Борац и очекује да се његов сада већ бивши клуб експресно врати у Премијер лигу.

- Десило се шта се десило, имали смо прилику да у посљедњем колу обезбиједимо опстанак, али једноставно нисмо успјели. Из овога клуб мора изаћи још јачи и одмах се вратити у елиту, гдје је "црвено-плавима" мјесто. Што се тиче Борца, он је заувијек мој клуб и то ми никада нико неће моћи отети - додао је Предраговић.

**НОВОСАЂАНИ СУТРА ИГРАЈУ ПРОТИВ БОКЕЉА**

### Лична карта

Федор Предраговић је рођен 8. априла 1995. године у Бањалуци и прошао је све млађе категорије Борца. Посљедње двије и по сезоне био је стандардни првотимац "црвено-плавих", а 30. јуна ове године истекао му је уговор са клубом са Градском стадиона и у Војводину је отишао као слободан играч.

Сутјеска

## Повратак Шуке

**ФОЧА** - Искусни фудбалер Нећо Шука по трећи пут у каријери играће за Сутјеску, у коју је прешао из редова шамачког Борца.

- Није ми требало пуно времена да се договорим о свим условима, Фоча ми је послије мог родног Сокоца други дом. Надам се да ћемо испунити све зацртане задатке и да ће Сутјеска имати респектабилан тим у новој сезони, који би требало да заузме мјесто у горњем дијелу табеле - казао је Шука.

Реал Сосиједад

## Одлази Бабић

**САН СЕБАСТИЈАН** - Млади репрезентативац Србије Срђан Бабић овог љета вјероватно ће напустити Реал Сосиједад.

Како пишу медији у Баскији, тренер екипе Еузебио Сакристан не може да му гарантује минутажу, па ће Бабић отићи. Он је прошле сезоне играо за Б екипу. Српски дефанзивац има још три године уговора, али и клаузулу да у другој сезони не може да игра за Б тим већ само за први састав. Због тога му клуб тражи адекватног кандидата за позајмицу.

Бенфика

## Живковићева слобода кошта 60 милиона

**ЛИСАБОН** - Откупна клаузула за српског фудбалера Андрију Живковића у новом тиму Бенфики биће чак 60 милиона евра, тврде лисабонски медији.

Он је за потпис уговора са "орловима" добио четири милиона евра, а Партизан свега 450.000. У клубу неће имати проблема са прилагођавањем јер су ту већ четворица Срба: Љубомир Фејса, Филип Ђуричић, Иван Шапоњић и Лука Јовић.

Рудар Приједор

## Јелисавац склапа тим

**ПРИЈЕДОР** - Играчки кадар Рудар Приједора је још у формирању, а на шефу стручног штаба Златку Јелисавцу, који има "одријешене руке" трочланог Комитета за хитна питања, је да одабере оно што сматра да му је потребно. Нова имена међу "рударима" на тренинзима су играч Омарске Огњен Јаћимовић, фудбалери Борца из Козарске Дубице Предраг Пралица и Борислав Далић, те Амар Далић (Подгрмеч, Сански Мост) и Рајко Пекија (Хамбарине).

Н. Ђ.

Сви учесници Прве лиге РС требало би да буду познати данас

# Слобода остаје у друштву најбољих

**МРКОЊИЋ ГРАД** - Екипа Слободе из Мркоњић Града готово сигурно ће играти у Првој лиги Републике Српске и наредне сезоне након што је Младост из Велике Обарске пребачена у трећи ранг такмичења.

Слобода је у прошлом шампионату Српске завршила на другом мјесту Лиге за опстанак што јој није било довољно да остане у елити. Међутим, како је Младост због недостатка финансијских средстава отишла два ранга испод, екипа из Мркоњић Града је добила допис из Фудбалског савеза РС да се врати у друштво најбољих, као и Слобода Нови Град и Леотар. Како су Мркоњићани били први "испод црте", они су имали предност у односу на двије преостале екипе, а предсједник клуба Гојко Ђурић потврдио је да ће Мркоњићани прихватити другу шансу. Ову информацију јуче није могао дефинитивно потврдити, јер је касно синоћ одржана ванредна сједница Управног одбора. Међутим, како је казао, он ће се залагати да се екипа врати у Прву лигу, а данас ће све бити дефинитивно познато.

Драган Вукша остаје тренер

- Одлука Младости нас је ухватила мало неспремне јер смо се спремали за Другу лигу, али мислим да неће бити проблема да се преоријентишемо. Дефинитивно су нам отишла два играча Александар Малбашић и Александар Кондић. Остали за сада нису тражили да оду. Са Вукшом смо се раније договорили и он сигурно остаје у клубу - казао је Ђурић.

Синоћ је одржана и прозивка фудбалера коју је обавио тренер Драган Вукша који ће и у наредној сезони сједити на клупи Мркоњићана.

Д. Ра.

Фудбалери Радника у добром расположењу допутовали у Бањалуку

# Историју пишу у пуном саставу

Фудбалери Радника одсјели у хотелу "Ђубић"
ФОТО: В. СТОЈАКОВИЋ

Разлоге за оптимизам дају резултат и игра из првог меча, као и чињеница да су се у потпуности опоравили Иван Јаковљевић и Ненад Срећковић, који су пропустили меч у Бугарској

ПИШЕ: ИГОР СТАНИШИЋ
sport.bijeljina@gmail.com

**БИЈЕЉИНА - Експедиција Радника пуна самопоуздања допутовала је јуче у Бањалуку, гдје ће сутра од 18 часова одиграти реванш сусрет првог кола квалификација за Лигу Европе против бугарског Бероеа.**

Разлога за оптимизам је много пошто су изабраници Славка Петровића у првом сусрету одиграном у Старој Загори остварили повољан резултат, јер је послије 90 минута било 0:0. Бијељинци су смјештени у хотелу "Ђубић", а синоћ су одрадили први тренинг и то на стадиону Слоге у Трну. За вечерас од 19.30 часова планиран је тренинг на Градском стадиону, а на мјесту попришта сутрашњег реванша Бугари ће тренирати у термину утакмице, односно од 18 часова.

### ВРИЈЕМЕ ДА ПРОРАДЕ СТРИЈЕЛЦИ

Стручни штаб се посебно може радовати због чињенице да су тренинг одрадили сви првотимци, укључујући Ивана Јаковљевића и Ненада Срећковића који због повреда нису били у комбинацији за први сусрет у Бугарској.

- Што се почетак утакмице више приближава, све сам више убијеђен да имамо реалне шансе за пролаз у наредну рунду. Ипак, реалност је да је Бероое и даље благи фаворит. Утакмица у Бањалуци ће бити другачија од првог сусрета. Морамо бити опрезни и не дозволити им да они наметну свој ритам. Ако то успијемо, наше шансе за повољан резултат се повећавају - нагласио је дефанзивац Младен Зељковић.

Чувар мреже Радника Младен Лучић, који је остао несавладан у првом сусрету, оптимиста је пред реванш.

- Најбитније је да одиграмо онако како смо играли у Бугарској. То значи чврсто у одбрани и са брзим трансформацијама у напад. У Старој Загори нам је недостајала реализација, али се надам да ће на Градском стадиону стријелци прорадити и бар једном савладати мог колегу на супротној страни - рекао је Лучић.

Идентичног је мишљења стуб одбране "плаво-бијелих" Самир Мемишевић који очекује беспоштедну борбу.

- Видјели смо у првој утакмици да можемо доста добро да парирамо нашем противнику, стварали смо прилике, али нисмо успјели постићи толико жељени погодак. Бероое јесте противник за респект, али се видјело у првој утакмици да су и они рањиви. Вјерујем да ћемо у реваншу поправити све наше грешке из првог сусрета и да ћемо уз ефикаснију завршницу елиминисати Бугаре - нагласио је Мемишевић.

Улазнице за овај меч могу се купити на благајни Градског стадиона у Бањалуци, као и на Градском стадиону у Бијељини, а цијене су од пет до 20 марака у зависности од дијела трибина.

### Списак играча

За прво коло квалификација за Лигу Европе Радник је лиценцирао 23 фудбалера. То су: Младен Лучић, Дино Бешировић, Иван Јаковљевић, Самир Мемишевић, Душан Мартиновић, Александар Васић, Јоцо Стокић, Абурахман Бешировић, Младен Зељковић, Јово Којић, Жељко Крсмановић, Марко Обрадовић, Дејан Јанковић, Станко Остојић, Ненад Срећковић, Александар Глишић, Велибор Ђурић, Јован Мотика, Сенедин Оштраковић, Елдин Машић, Никола Челебић, Демир Пецо, Стефан Ракић.

### Стигао Фачић

Доскорашњи играч Звијезде из Градачца Елдин Фачић од јуче је члан Радника. Млади фудбалер (21 година), који игра на позицији задњег везног, обавезао се на двогодишњу вјерност Бијељинцима. Има искуства играња у Премијер лиги, јер је претпрошле сезоне био стандардан у тиму из Градачца. Прошле сезоне уписао је 21 наступ за Звијезду у Првој лиги ФБиХ.

Голман Младен Лучић одлично познаје терен у Бањалуци
ФОТО: АГЕНЦИЈЕ

UEFA EURO2016 FRANCE

ПОРТУГАЛИЈА И ВЕЛС ИГРАЈУ ПРВИ ПОЛУФИНАЛНИ СУСРЕТ

# Реалове звијезде одлучују о финалу

**ВЕЛШАНИ НЕ МОГУ РАЧУНАТИ НА АРОНА РЕМЗИЈА**

У центру пажње биће обрачун саиграча из Реал Мадрида Кристијана Роналда и Герета Бејла. Никада до сада нису били на супротним странама терена и биће занимљиво видјети како ће се понашати у игри

Герет Бејл
ФОТО: АГЕНЦИЈЕ

Кристијано Роналдо
ФОТО: АГЕНЦИЈЕ

**ЛИОН - Прије 12 година Грчка је шокирала Стари континент освојивши Европско првенство, а 12 година прије "хелена" Данци су такође приредили прворазредно изненађење када су у финалу ЕП савладали Њемачку, тадашњег Свјетског шампиона.**

Да ли ће се традиција наставити ове године и да ли ће Велс приредити ново изненађење, те изборити финале, сазнаћемо након првог полуфиналног сусрета у којем ће вечерас од 21 час одмјерити снаге са Португалијом.

У центру пажње биће обрачун саиграча из Реал Мадрида Кристијана Роналда и Герета Бејла. Највеће звијезде и најскупљи играчи "краљевског" клуба овај пут биће један насрам другога и покушаће своје тимове да одведу у финале. Никада до сада нису били на супротним странама терена и биће занимљиво видјети како ће се понашати у игри. Постоји могућност да прву звијезду Велса чува саиграч из Реала Пепе, чији је наступ под знаком питања због повреде.

## НАСТУП ПЕПЕА ПОД ЗНАКОМ ПИТАЊА

- У полуфиналу не постоје два играча, већ два тима и нисмо фокусирани на појединачне способности. Видјели сте бајке Грчке и Данске у прошлости и помислите - зашто и ми то не бисмо могли да урадимо. У Реалу се добро слажем са Кристијаном и уживамо играјући заједно. Изаћи ћемо на терен и покушати да искористимо своје шансе - нагласио је Бејл. Селектор Велса Крис Колман на великим је мукама јер не може да рачуна на једног од најбитнијих играча Арона Ремзија, који паузира због жутих картона. Фудбалер Арсенала покретач је свих акција своје екипе и до сада је уписао четири асистенције, а у тиму неће бити ни Бена Дејвиса због истих проблема. У саставу Португалије, такође због картона, неће бити задњег везног Вилијама Карваља.

- Познајем Бејла из шпанске лиге, а до сада сам често играо против британских клубова, тако да знам њихов стил игре. Велс има јаку екипу, добро играју у нападу, а одлични су у контранападима. Вјерујемо у себе да можемо проћи у финале - рекао је дефанзивац Андре Гомеш, иначе члан Валенсије.

До сада су се ове двије екипе само једном сусреле и то у пријатељском мечу 2000. године, а Португалци су славили са убједљивих 3:0. Меч се игра у Лиону, а судиће га Јонас Ериксен.

**УЕФА**

## Нема више славља са дјецом

**НИОН** - Европска фудбалска унија (УЕФА) забранила је репрезентативцима националних тимова који учествују у завршници шампионата Европе да славе са дјецом на терену послије завршеног меча.

- Ово је Европски шампионат, а не породична забава. Стадиони нису најбезбједније мјесто за дјецу уколико навијачи крену да улазе на терен. Такође, на терену су укључене машине које могу да буду опасне. Дјеца на терену су лијепа слика, али морамо да будемо опрезни - образложио је директор турнира Мартин Кален.

**Италија**

## Милик близу Наполија

**НАПУЉ** - Нападач Пољске Аркадијуша Милик испао је у четвртфиналу ЕП од Португалије па одмор проводи на острву Капри, док његов агент преговара са управом Наполија о трансферу.

Милик је постигао договор са Наполитанцима, али остало је да се предсједник клуба Аурелио де Лаурентис договори са његовим садашњим клубом Ајаксом. Евентуални долазак не би значио одлазак Гонзала Игуаина са "Сан Паола".

# СПОРТ У СЛИЦИ

## Десетина популације дочекала Исланђане

**РЕЈКЈАВИК** - Више од 30.000 Исланђана, што чини скоро десетину читаве популације ове државе са крајњег сјеверозапада Европе, било је на дочеку фудбалских јунака.
Игре Гилфија Сиугурдсона и друштва постале су неизоставна тема цијеле Европе, а фудбал је на Исланду буквално преко ноћи постао религија. Централни трг у Рејкјавику био је крцат, а фудбалери су са навијачима још једном заједно узвикнули чувени поклич "УХ", који је постао прави хит на друштвеним мрежама.

## Бесплатно пиво за све Велшане

**КАРДИФ** – Највећи свјетски произвођач пива, корпорација "Anheuser-Busch InBev", одлучио је да свим пунољетним навијачима Велса уочи полуфиналне утакмице против Португалије дијели пиво "бадвајзер". Гест челника ове компаније наишао је на одобравање свих Велшана, а компанија је на овај начин жељела да награди становнике ове државе за одличан наступ њихове репрезентације у Француској. Атмосфера у Кардифу и осталим градовима свакако ће бити врела, а сада још врелија.

UEFA EURO2016 FRANCE

Изненадни успјех пореметио приватне планове Велшанима

# Ледли морао да помјери свадбу

Не размишљајући о потенцијалном успјеху, он је раније заказао свадбу за 9. јули, али је морао да пронађе нови датум, јер постоји могућност да његова селекција буде актер финала 10. јула

**ПАРИЗ - Пласман у саму завршницу Европског првенства изненадио је и саме фудбалере Велса који су мјесецима прије доласка у Француску заказали неке битне догађаје у приватном животу.**

Тако је одлична игра на Евру и пласман у полуфинале приморао неколицину Велшана да одгоде обавезе или се на разне начине довијају како би испоштовали унапријед уговорене догађаје.

Живот пише чудне приче, а за једну такву потрудили су се фудбалери Велса. Најгоре је прошао везни играч Џо Ледли, који је био приморан да одгоди вјенчање са дугогодишњом дјевојком Руби Меј Рицвеј са којом има и двоје дјеце. Не размишљајући о потенцијалном успјеху своје репрезентације, он је заказао свадбу за 9. јули. Међутим, како постоји могућност да његова селекција буде актер финала 10. јула морао је да пролонгира вјенчање.

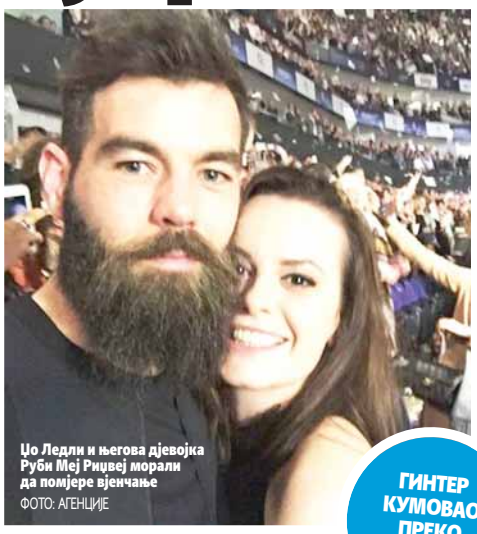

Џо Ледли и његова дјевојка Руби Меј Рицвеј морали да помјере вјенчање
ФОТО: АГЕНЦИЈЕ

**И РОДИТЕЉИ ИЗАБРАЛИ ФУДБАЛ ПРИЈЕ ВЈЕНЧАЊА ДРУГОГ СИНА**

- Ледли је термин за вјенчање резервисао још док смо играли у квалификацијама. Ко би тада повјеровао да ћемо овако далеко догурати. Али, не брините, све наше мисли тренутно су усмјерене полуфиналу против Португалије - истакао је његов саиграч Герет Бејл.

Незгоде са вјенчањем, додуше не својим, него братовим имао је Крис Гинтер, али је захваљујући модерним технологијама ипак испоштовао протокол и кумовао преко "скајпа". Чак је и одржао пригодан говор пожељевши срећу брату Марку и снахи Данијели, који су судбоносно да изговорили у Мексику. Занимљиво, вјенчању нису присуствовали ни његови родитељи, који ће подржати другог сина у вечерашњем полуфиналу.

**ГИНТЕР КУМОВАО ПРЕКО "СКАЈПА"**

- Нема шансе да пропустим полуфиналe. Мојој супрузи ће бити много теже, није знала шта да изабере вјенчање или утакмицу. Синови су направили хаос - кроз осмијех је рекао отац Џералд Гинтер.

Породица ће ипак бити на окупу уколико Велшани изборе финале, јер ће Марк и Данијела умјесто меденог мјесеца ухватити први авион и кренути пут Француске.

Тејлора са трибина подржали супруга и дјеца

## Фудбал пречи од Бијонс

Одличне игре Велса покварили су планове и дефанзивцу Нилу Тејлору. Он је желио да изненади супругу и одавно купио двије карте за концерт поп звијезде Бијонс, који је одржан 30. јуна у Кардифу. Међутим, Велшани су дан касније играли историјски меч против Белгије у четвртфиналу, а Тејлору није преостало ништа друго него да супругу Џену позове у Лил како би га бодрила са трибина.

## Погба
### Тужан због Буфона

**ПАРИЗ** - Француски ас Пол Погба био је тужан због саиграча из Јувентуса Ђанлуиђија Буфона након што је Италија испала од Њемачке. Искусни голман није могао да сакрије сузе, а то је погодило и његовог саиграча.

- Осјећао сам се веома лоше због Ђиђија. Он је сјајан голман, дао је све од себе, као и цијели тим - закључио је Погба.

## Португалија
### Сумња у Санчезове године

**ЛИСАБОН** - Откровење Португалије у елиминационој фази Евра Ренато Санчез. Тинејџер (18 година) одиграо је одлично против Хрватске и Пољске, али зли језици сумњају да нешто није у реду. Поједини медији у Португалији изразили су сумње да је нови фудбалер Бајерна заиста 1997. годиште, јер са лакоћом добија све дуеле, а како медији наводе "игра зрело као 30-годишњак". Сумње је раније изразио и предсједник Спортинга Бруно де Карваљо, који је чак у породилишту тражио доказ да је Санчез рођен истог датума који пише у његовој крштеници, али ништа није било сумњиво.

## Енглеска
### Најхрабрији кладионичар на свијету

**ЛОНДОН** - Сви кладионичари који су предвидјели да ће Лестер освојити титулу првака Енглеске награђени су позамашном сумом новца, али је један срећник отишао корак даље. Један Енглез је у октобру ставио двије фунте на то да ће Лестер завршити међу четири најбоље екипе, али и да ће Велс постати најбољи клуб Старог континента. Уколико се то деси биће богатији за 5.000 фунти.

Глас Српске
ДНЕВНИ ЛИСТ РЕПУБЛИКЕ СРПСКЕ БАЊАЛУКА

Борис ДМИТРАШИНОВИЋ
директор

Издавач: АД "Глас Српске" Бањалука
Скендера Куленовића 93, тел (051) 231-077

Борјана РАДМАНОВИЋ-ПЕТРОВИЋ главни и одговорни уредник

Дарко ГАВРИЛОВИЋ (замјеник главног и одговорног уредника, бизнис), Далиборка РОГИЋ (уредник вијести), Сандра КЉАЈИЋ (новости), Вања ЖАРКОВИЋ (друштво, панорама), Дарко ГРАБОВАЦ (хроника, Бањалука), Тања ШИКАЊИЋ (Србија, регион), Тања МИЛАКОВИЋ (свијет), Александра Мацар (култура), Душан РЕПИЈА (спорт), Александра ГЛИШИЋ (Глас плус)

Браће Пиштељића 1, 78000 Бањалука, тел. (051) 342-900, факс 342-910

Први број "Гласа" изашао је као орган НОП-а за Босанску Крајину у Жупици крај Дрвара, 31. јула 1943. године. Од 15. септембра 1992. године одлуком Народне скупштине РС излази као дневни лист Републике Српске. Под именом "Глас Српске" излази од 5. маја 2003. године.

e-mail: dopisnik@glassrpske.com
marketing@glassrpske.com
www.glassrpske.com

Дописништво: Добој 053/242-304, Маркетинг: Скендера Куленовића 93, Бањалука, тел.(051) 231-081,
Жиро рачуни: Нова бањалучка банка 551001-00016019-84, NLB Развојна банка 562099-00016587-09, Комерцијална банка 571010-00000340-14, Zepter komerc bank 567162-11005289-71, Hypo Alpe Adria bank 552002-00016396-53

# Антена

## ●●● Издвајамо

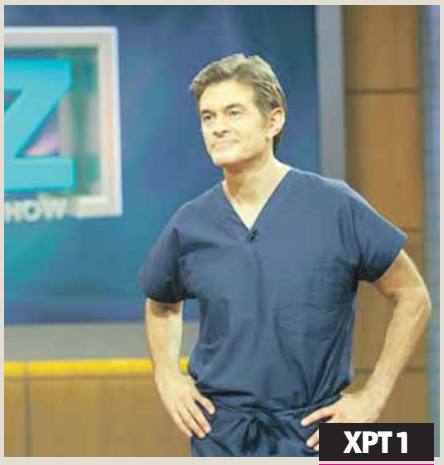

ХРТ 1
13.13

### Др Оз

Мегазвијезда Камерон Диајз проговара о томе како је лошом исхраном уништила своје тијело. Открива своју личну формулу за здравији живот, тајне дуговјечности и кључ доброг изгледа и здравља у сваком животном добу. У емисији можемо видјети и квиз који ниједној жени не смије ове године промакнути.

## РТРС

6.04 Јутарњи програм
9.00 Вијести
9.10 Господин Selfrix, серија
10.00 Оклопњача
10.08 Оз
10.30 Адолесцентрик
10.55 Тајне института за даме, серија
12.00 Дневник 1
12.30 Капи завичаја са Славишом Сабљићем
13.00 Ловачки савјети
13.25 Ало, ало, серија
14.00 Вијести
14.10 Луксузна путовања
15.00 Мускетари, серија
15.55 Мајстор Брајан
16.30 Српска данас
17.05 Тајне института за даме, серија
17.55 Господин Селфриц, серија
18.45 Црна гуја, серија
19.30 Дневник 2
20.10 Мускетари, серија
21.05 Телеринг
21.55 NCIS: Лос Анђелес, серија
22.45 Дневник 3
23.20 Викинзи, серија
0.05 Ало, ало, серија
0.30 Црна гуја, серија
1.00 NCIS: Лос Анђелес, серија

## РТРС ПЛУС

6.00 Концерт за добро јутро
9.06 Музички програм
9.15 Документарни програм
9.43 Музички програм
10.00 Вијести
10.20 Документарни програм
10.30 Dw - shift, живот у дигиталном добу
11.00 Вијести
11.12 Музички програм
11.30 ФИЛМ Венера и Вегас
13.10 Документарни програм
13.15 У сусрет Демо фесту
13.45 Документарни програм
14.05 У пролазу
15.00 Dw - shift, живот у дигиталном добу
15.12 Музички програм
15.30 Величанствени хотел, серија
18.00 У пролазу
18.30 У сусрет Демо фесту
19.00 Музички програм
19.30 Дневник 2
20.04 Музички програм
20.15 Боје нашег тима
20.50 Музички програм
21.20 Медијум, серија
22.10 Музички програм
22.30 Декстер, серија
23.20 Музички програм

## РТС 1

6.00 Вести
6.05 Јутарњи програм
9.05 Улица липа, серија
10.05 Вести
10.10 Пут за Ејвонли, серија
11.00 Кренимо редом
11.25 Траг
12.00 Дневник
12.15 Спорт плус
12.45 Хотел гранд, серија
14.15 Пандур, серија
15.00 Право на право
15.15 Ово је Србија
16.10 Позориште у кући, серија
17.00 Дневник РТ Војводина
17.20 Слагалица
17.50 Кошарка: Србија - Ангола
19.50 Дневник
20.25 Фудбал: ЕП, спортски програм
20.50 Фудбал: ЕП , полуфинале
23.05 Дневник
23.40 Фудбал: ЕП - преглед
23.50 Пандур, серија
0.35 Вести
0.40 Кошарка: Чешка - Јапан, снимак

## РТС 2

5.20 Концерт за добро јутро
6.28 Слагалица
7.01 Коцка, коцка, коцкица
7.30 Коларићу панићу
8.00 Били једном истраживачи
8.26 Цртани филм
8.33 Цртани филмови
9.25 Цртани филмови
10.18 Цртани филм
10.25 У спомен великом рату
11.00 Е-ТВ
11.30 Књига утисака
12.10 Концерт Симфонијског оркестра ФМУ
12.35 Биоетика у генетским истраживањима
13.00 Трезор
14.00 Тенис: Вимбледон 2016, четвртфинала
17.00 Атлетика: ЕП
20.00 У свету
20.30 Шекспир, савременик
21.00 Волф Месинг, серија
21.50 ФИЛМ Људски капитал
23.40 Бунт
0.10 Европа кроз концерте

РТРС
21.05
**Емисија: Телеринг**

Б92
17.00
**Серија: Луд, збуњен, нормалан**

ТВ1
22.40
**Астронаутова жена**

## Радио РС

6.00 Разбудилник
9.00 Вијести
9.05 Музика расположења
9.40 Вријеме је за спорт
10.00 Вијести
10.05 Заједнички талас
11.00 Вијести
11.05 Заједнички талас
12.00 Подневне новости
12.10 Запјевајмо пјесме старе
13.00 Вијести
13.05 У ритму дана
13.30 Еуро 2016 - хроника
14.00 Вијести
14.05 Свилен конац
16.00 Дневник
16.30 Музички интермецо
17.00 Вијести
17.05 Мозаик Радија РС
18.00 Вијести
18.05 Мозаик радија РС
19.00 Вечерње новости
19.05 Заиграјмо, запјевајмо
20.00 Добро вече, човјече
21.00 Вијести
21.05 Музика расположења
21.40 Староградска сјећања
22.00 Хроника дана
22.15 Најсвјетлије странице умјетничке музике
23.00 Вијести
23.05 Музички програм
0.00 Поноћне вијести
0.05 Ноћни програм
2.05 Саборник
3.05 Ноћни програм

## БН

6.30 Јутарњи програм
9.00 Мала историја Србије
9.05 Нијесмо ми од јуче, серија
9.55 Новости
10.00 Уз јутарњу кафу
12.00 Новости у подне
12.20 Серија
14.00 Новости
14.05 Ружа вјетрова, серија
16.00 Дневник 1
16.20 Јест добро јест
17.05 Стријела, серија
18.00 Данас у Српској
18.30 Али, серија
19.30 Дневник 2
20.00 Елиф, серија
20.50 Велвет, серија
21.40 Љетна променада
23.00 Дневник 3
23.20 Стријела, серија
0.05 ФИЛМ
2.00 Сателитски програм

## АТВ

5.00 Ватре ивањске, серија
7.00 5-7
8.45 Телетрговина
9.00 Црна ружа, серија
10.00 Вијести
10.05 Ово није крај, серија
11.00 Мумијеви
11.20 Машине приче
11.55 Вијести
12.00 ФИЛМ
14.00 Вијести
14.05 Серија
15.00 Телетрговина
15.30 Вијести
16.00 390 степени
17.00 5 до 7
19.00 АТВ вијести
19.40 Временска прогноза
20.00 Наша мала клиника, серија
21.00 Андрија и Анђелка, серија
22.00 Црна ружа, серија
23.00 Вечерње вијести
23.20 CSI Miami, серија
0.20 На терапији, серија

## ПИНК БХ

6.00 Дама и радник, теленовела
7.00 Анђео освете, серија
9.00 Укусно и забавно
9.25 Мирна улица, серија
10.40 Бахар
12.00 Инфо топ - вијести
12.14 Временска прогноза
12.15 Ami G Show
14.15 Сељаци, ситком
15.40 Инфо топ - дневник 1
16.00 Заштитница, теленовела
17.45 Укусно и забавно
18.00 Инфо топ - дневник 2
18.30 Инфо сцена
19.00 Дама и радник, теленовела
20.00 Зехра, серија
21.00 Бахар, серија
22.00 Paparazzo лов
23.00 ФИЛМ Курир
1.00 ДНК
2.00 ФИЛМ Малорин ефекат

## ЕЛТА 1 HD

7.00 Ловци на змајеве
7.30 Храна и вино
8.00 Кафа у 5
8.45 Путујте са нама
9.00 Бањалучка хроника
10.00 Државни посао
10.30 Дневници 2. свјетског рата
11.30 Женски кутак
12.30 Моја породица, серија
13.00 Аутошоп магазин
13.30 Сага о Мектрегоровима, серија
14.30 Cover magazine
15.00 Дневници 2. свјетског рата
16.00 Сага о Мектрегоровима, серија
17.00 Кафа у 5
18.00 Хроника добојске регије
18.30 Државни посао
19.00 Ауто-шоп магазин
19.40 Cover magazine
20.00 У сред сриједе, интервју
20.30 Дневњак
21.00 Пакао на точковима, серија
22.15 Рита, серија
23.30 Моја породица, серија
0.00 Хроника добојске регије
0.30 Пакао на точковима, серија

## КЗ

9.00 Вијести
9.05 Хороскоп
9.10 Телешоп
9.30 Храна и вино
10.05 Стижу долари, серија
11.00 Други свјетски рат
12.00 Вијести
12.05 Стријела, серија

## Б92

7.10 Цртани филмови Б92
9.30 Цртани филмови Б92
12.10 Накит ТВ
14.15 Цртани филмови Б92
15.00 Галилео
16.00 Вести Б92
17.00 Луд, збуњен, нормалан, серија
18.00 Галилео
19.00 Луд, збуњен, нормалан, серија
20.00 Вести Б92
21.00 ФИЛМ Фудбалски рат
23.05 ТВ Чорба
23.40 Спартак – Рат проклетих, серија
0.50 Два и по мушкарца, серија
1.20 Два и по мушкарца, серија
1.50 Вице на Б92
2.20 ФИЛМ Фудбалски рат
4.00 ФИЛМ Ромео и Јулија (2. део)
5.35 Спартак – Рат проклетих, серија
6.40 Два и по мушкарца, серија
7.00 Два и по мушкарца, серија

## ОБН

5.50 Гладијатори
6.15 Фархат
6.40 Кравица Connie
6.50 Mr. Moon
7.00 Loopidoo
7.10 Sally McKay
7.35 Мађионичар
7.55 Школа самбе
8.00 Али, серија
9.15 Практична жена
10.25 ОБН Инфо
10.35 Стол за 4
11.50 Сулејман Величанствени, серија
13.55 Одбачено сироче, серија
15.00 Велвет, серија
16.00 Елиф, серија
17.00 Стол за 4
18.00 Али, серија
18.50 ОБН Инфо
19.10 Балкан експрес
20.00 Елиф, серија
20.50 Велвет, серија
21.50 Одбачено сироче, серија
23.05 Сулејман Величанствени, серија
1.15 ОБН Инфо
1.35 Велвет, серија
2.20 Али, серија
3.05 Чувари планете
3.55 Магазин Лиге првака
4.20 ОБН Инфо
4.40 Чувари планете

## БХТ 1

7.00 Приче из старих градова: Бањалука
7.30 Човјек и вријеме: Јеролим Караџа
8.00 Вијести
8.15 Крстарење свјетским љепотама
9.10 Френдери у галаксији бројева
9.15 Mini school
9.30 БХТ слагалица
10.00 Вијести
10.15 Љубав на језеру, серија
11.00 У вихору цвијећа, серија
12.00 Дневник 1
12.30 Tomorrow Today
13.00 Доку иза угла
13.30 Терминал 26
14.00 Вијести
14.15 Љубав на језеру, серија
15.00 Бајрам дође, миришу авлије 2016
16.30 БиХ магазин
18.00 У вихору цвијећа, серија
19.00 Дневник 2
19.45 Interview 20
20.50 UEFA EURO Француска 2016: Португалија - Велс
23.00 Вијести
23.15 UEFA EURO Француска 2016, преглед
23.30 Рецепт за успјех
0.00 Љубав на језеру, серија
0.45 Крстарење свјетским љепотама

## ТВ 1

7.05 Слатка бол, серија
8.00 Покрените тијело
8.30 Ружа, серија
9.00 Јунска ноћ, серија
10.05 Стижу долари, серија
11.00 Други свјетски рат
12.05 Стријела, серија
13.00 Крадљивац срца, серија
13.50 (За)кухајмо (за)једно
14.15 Слатка бол, серија
15.05 Други свјетски рат
16.10 Јунска ноћ, серија
17.00 Дневник у 17
17.25 Стижу долари, серија
18.25 Ружа, серија
19.00 Дневник у 19
20.00 Стријела, серија
21.00 Јунска ноћ, серија
21.50 Крадљивац срца, серија
22.40 ФИЛМ Астронаутова жена
0.35 ФИЛМ Поштена игра
2.00 Дневник у 19
2.50 Ноћни репризни програм

## ХРТ 1

6.55 Добро јутро, Хрватска
9.16 Горски лијечник, серија
10.01 Тајанствене марине: Cadiz
10.53 Мајмуни и њихове тајне
12.00 Дневник 1
12.25 Талијанска млада, теленовела
13.13 Др Оз
14.00 McLeodove кћери, серија
14.40 Јеловници изгубљеног времена
15.00 Најбоље из лијепом нашом
15.40 Вело мисто, серија
17.00 Вијести у 17
17.32 Хрватска уживо
18.15 Одмори се, заслужио си - серија
19.00 Дневник 2
19.55 Лото
20.00 Мјесто које зовем дом, серија
20.46 ФИЛМ Данак анђелима
22.30 Отворено
23.05 Дневник 3
23.38 Домовина, серија
0.33 Вечер на 8. кату
1.18 Ружиона специјал
1.33 Шушур
2.18 ФИЛМ Данак анђелима

## РТЛ

5.25 РТЛ Данас
6.10 Све у шест
6.35 Lego Friends
7.05 Свемогућа Ким
7.55 Пет на пет
9.05 Коло среће
10.20 Ружа вјетрова, серија
11.30 Бибин свијет, серија
12.05 Бибин свијет, серија
12.40 Ало, ало!, серија
13.10 Андрија и Анђелка, серија
13.45 Андрија и Анђелка, серија
14.20 ФИЛМ Исплата
16.30 РТЛ Вијести
17.00 Ружа вјетрова, серија
18.00 Све у шест
18.30 РТЛ Данас
19.15 Пет на пет
20.00 Коло среће
21.10 Андрија и Анђелка, серија
21.40 Андрија и Анђелка, серија
22.15 РТЛ Директ
22.50 ФИЛМ Двострука опасност
0.50 CSI, серија
1.45 CSI, серија
2.30 Астро шоу
3.30 РТЛ Данас

Спенсер Армакост члан је нове мисије на Спејс шатлу. Страхови његове супруге Џилијан остварују се када она сазна за незгоду која је на летјелици угрозила животе Спенсера и његовог колеге Стрека. Супруг јој се успјешно опоравља од кратке несвјестице, те Џилијан помисли како је срећа ипак била на њиховој страни. Ускоро Стрек погине од загонетног можданог удара, а Спенсер се почне необично понашати. **Улоге:** Џони Деп, Шарлиз Терон, Џо Мортон, Клеа Дувал, Дона Марфи
**Режија:** Ренд Ревич

**РТС 2** 12.10 **Концерт Симфонијског оркестра ФМУ**

**БХТ 1** 20.50 **Фудбал: Португалија - Велс**

13.05 Sms Box
14.00 Таблоид
15.00 Вијести
15.05 Други свјетски рат
16.00 Огласи
16.05 Телешоп
16.20 Опасне игре, теленовела
17.00 Храна и вино
17.25 Стижу долари, серија
18.25 Путујте са нама
18.45 Новости
19.30 Дневник РТС
20.00 Стријела, серија
21.00 Опасне игре, теленовела
22.00 Новости К3
22.40 ФИЛМ Астронаутова жена
0.30 Асто шоу
2.00 Ноћни програм

## БЕЛ

6.55 Смисленице + Обичајни календар
7.45 Телешоп
8.00 Дивљи свијет
9.00 Агродан
9.20 Телешоп
9.35 Музика
9.55 Јестиве биљне врсте
10.00 Времеплов
10.10 Кухињица
10.35 Меридијанима, путопис
11.10 Волим спорт
12.15 Trend setter
13.00 Фарма
13.45 Телешоп
14.00 Play now
14.30 Дивљи свијет
15.25 Јестиве биљне врсте
15.30 Кухињица
16.00 Меридијанима, путопис
16.25 Телешоп
16.45 У потрази
17.30 Смисленице + Обичајни календар
17.40 Документарни филм
18.30 Централни дневник
19.00 Агродан
19.15 IT Network
20.00 Лице нације
21.00 Документарни филм
21.50 Јестиве биљне врсте
22.00 Времеплов
23.05 Дивљи свијет

## НОВА

5.20 Дневник Нове ТВ
6.10 B-Daman,цртана серија
6.55 Заувијек сусједи, серија
8.25 Ин магазин
9.30 Црна ружа, серија
10.35 Питање части, серија
12.15 Туђи живот, серија
13.20 Вијести Нове ТВ
13.30 Над липом 35
14.45 Два смо свијета различита, серија
15.40 Заувијек сусједи, серија
16.20 Заувијек сусједи, серија
17.00 Вијести Нове ТВ
17.30 Ин магазин
18.15 Црна ружа, серија
19.15 Дневник Нове ТВ
20.15 Туђи живот, серија
21.15 Питање части, серија
23.00 Вечерње вијести
23.25 ФИЛМ Посао и љубав
1.10 ФИЛМ Гас до даске
2.45 Праведник, серија
4.10 Астро савјетник

## ХРТ 2

5.55 Школарци обавјештајци, серија
6.30 Јухуху
9.45 Плесни изазов, серија
10.10 Сваки дан добар дан
10.40 Сеоска гозба
11.25 Саргі, теленовела
12.20 Сретна обитељ, серија
14.00 ФИЛМ Кобна праведност
15.30 Јела на жару Дарена Робертсона
16.00 Регионални дневник
16.35 Одбројавање до Рија
17.00 Битанге и принцезе, серија
17.35 У уреду, серија
18.05 Знаш ли тко си?
19.10 Луда кућа, серија
19.45 Кратки документарни филм
20.00 UEFA EURO 2016. - емисија
20.50 UEFA EURO 2016.: W 45 - W 46
23.20 UEFA EURO 2016. - сажетак
23.40 ФИЛМ Кобна праведност
1.00 Сретна обитељ, серија
2.40 Одбројавање до Рија
3.10 Ноћни музички програм - спотови

## ГЛУМАЦ МЕТЈУ МЕКОНАХИ ПОСТАЈЕ ПРОФЕСОР

Популарни холивудски глумац Метју Меконахи прави заокрет у каријери и постаје професор. Наиме, Меконахи и редитељ Гари Рос позвани су да буду гостујући професори на Универзитету у Остину.

Они ће на тексашком универзитету држати курс о практичној страни снимања филмова, а студенти ће имати увид у то како се уопште бира сценарио, па све до постпродукције.

Иначе, њих двојица су прошле године снимили филм "Free State of Jones" па ће сви примјери студентима бити представљени управо из тог филма. Предавања ће бити снимљена па ће студенти код куће моћи и да се подсјете.

## ЛИЛ КИМ ОПЕРАЦИЈАМА ПРОМИЈЕНИЛА ЛИЧНИ ОПИС

Некада је била велика музичка звијезда, али данас је нико не препознаје јер је потпуно измијенила изглед пластичним операцијама.

Лил Ким појавила се на модној ревији у Паризу, обучена у дугачки мантил испод којег је имала само неку врсту неглижеа.

И док су се све друге звијезде потрудиле да понесу неку дизајнирану одјећу и да изгледају као да су сишле са модне писте, Лил је изгледа као да је побјегла са неког турбо-фолк сајма. Ипак, оно што је привукло већу пажњу чак и од њеног провокативног стајлинга, јесте њено затегнуто лице, које је очигледно претрпјело многе посјете хирургу.

Фанови су коментарисали да изгледа

попут лутке или воштане фигуре. Лил Ким је претходно признала да је оперисала нос 2005. године, наводно јер га је сломио бивши дечко насилник. Такође, вјерује се да је посвијетила кожу и користила ботокс.

# Звијезда нових "Чувара плаже" залудјела цијели Малибу

ШАРЛОТ МЕКИНИ НАСЉЕДНИЦА ПАМЕЛЕ АНДЕРСОН

Једна од најомиљенијих плавуша Америке, модел Шарлот Мекини оставила је без текста све који су се нашли на плажи у Малибуу, гдје је показала свој бујни деколте.

Атрактивна плавуша ускоро ће се појавити у филму "Чувари плаже", а бројни обожаваоци имали су прилику да је виде на плажи у бикинију који је једва обуздао њене груди. Двадесетдвогодишња Шарлот дјеловала је као да је жељела кошуљом да сакрије упадљиви деколте, али ипак у томе није успјела.

Каријера ове дјевојке почела је прије двије године када се појавила у реклами за "Carl's Jr" и тада су је сви прозвали двојницом Кејт Аптон. Обожаваоци жељно ишчекују да је виде у улози чуварке плаже и многи од њих кажу да је у тој улози наслиједила Памелу Андерсон. Иначе, ових дана интернет су преплавиле фотографије славних дама које су на плажама широм свијета показале савршене облине, али и целулит и сало.

### СЛАВНЕ ДАМЕ ПОКАЗАЛЕ ОБЛИНЕ И ЦЕЛУЛИТ

Обичне жене увијек се радују оваквим издањима звијезда, јер захваљујући папарацима и њихове мане изађу на свјетло дана. Баш као и сви, и познате даме једва су дочекале љето како би се скинуле у бикини и уживале на плажи. Увијек је занимљиво видјети познате глумице, пјевачице, манекенке на плажи, јер је то једина реална слика о њима. Обично се појављују њихове ретуширане фотографије на којима све изгледа перфектно. И док се у вечерњим хаљинама чине као идеалне, популарне манекенке, пјевачице и глумице су на плажи изложене мети критике.

Папараци су овог љета били вриједни па су успјели да ухвате неке од њих у несавршеном издању. Оку папараца нису успјеле да побјегну ријалити звијезда Кортни Кардашијан, пјевачица Мел Би, манекенка Александра Амбросио, глумица Голди Хон и пјевачица, модел и водитељка Викторија Сивестед.

На овим фотографијама освануле су и пјевачице Деми Ловато и Кристина Милијан, манекенке Хејли Болдвин, Кели Рорхбах и Ђиђи Хадид, модели Наташа Окли и Девин Бургман, супруга Бориса Бекера Лили и тенисерка Сабина Лисицки.

## Луда планета

### Американка појела 38 и по хот-догова

Американка Мики Судо одбранила је титулу побиједивши на годишњем такмичењу у једењу хот-догова организованом у Њујорку поводом 4. јула, Дана независности САД.

Она је појела 38 и по хот-догова и кифли за 10 минута како би освојила титулу и награду од 10.000 долара, трећу годину заредом.

Хиљаде људи присуствовало је овом занимљивом такмичењу на Кони Ајленду. Мики Судо такмичила се у категорији за жене, док су мушкарци одмјеравали снаге нешто касније.

"Гласова" Андроид апликација
СКЕНИРАЈТЕ КОД МОБИЛНИМ ТЕЛЕФОНОМ

ISSN 1840-1155
9 771840 115001

## TOP story

### Кћерка Мајкла Џексона не зна за мајчину болест

Кћерка краља попа Мајкла Џексона, Парис, не зна кроз какав пакао њена мајка тренутно пролази. Парис није упозната са чињеницом да јој се мајка бори са раком дојке... Она више од годину не разговара са Деби Роу, која је у браку са Џексоном добила и сина Принца. Деби мора на операцију, али од кћерке не очекује никакву подршку, преноси портал ТМЗ. Наводно, Парис уопште не зна да је њена мајка у лошем стању. Деби никада није била у добрим односима са породицом Џексон јер је сматрала да су Мајклова браћа похлепна и да су максимално искоришћавали славног пјевача, а сада мисли да су покварили и Парис. Иначе, Деби Роу је медицинска сестра, најпознатија по томе што је била у браку с краљем попа, са којим има двоје дјеце.

Сриједа,
6. јул 2016.

Број 170
Година I

БЕСПЛАТАН ПРИМЈЕРАК

www.oglas-glas.com

# Оглас

Произведено У СРПСКОЈ
наше је БОЉЕ

ресторан Конак
Краљице Марије 7
Бања Лука
☎ 051/370-070
достава 066/033-479

ZDRAVSTVENA USTANOVA
APOTEKA BILJANA
BANJA LUKA
"BILJANA 3"
Banja Luka,
Svetozara Markovića 5c, Nova Varoš
tel: +387 51 260 222
Radno vrijeme: 7⁰⁰-21⁰⁰, nedjeljom 8⁰⁰-17⁰⁰

praonica veša
BIANCO & NERO
Jovana Dučića 23a
(u krugu "Čajevca")
preuzimanje veša 051/214-882
pranje • sušenje • peglanje • pakovanje
vraćanje veša na vašu adresu

SIM IMPEX
auto dijelovi
15 godina tradicije
- auto dijelovi
- profi alat
- auto oprema
www.simimpex.ba
051 328 300
Banja Luka · Istočno Sarajevo · Trebinje
Prnjavor · Gradiška · Zvornik · Mrkonjić Grad
Prijedor · Zvornik · Derventa
Za sigurnu i udobnu vožnju!

JELENA®
BOLNICA ZA GINEKOLOGIJU I AKUŠERSTVO
HIRURGIJA
PEDIJATRIJA-novo!
PORODILIŠTE
VRHUNSKI USLOVI ZA IZVOĐENJE POROĐAJA
Jovana Dučića 47, 78000 Banja Luka Tel.: +387 51 324 310 Fax: +387 51 324 312 E-mail: info@jelenamedico.com

MOTEL Kanjon
BANJA LUKA
KNEŽEVO
TRAVNIK
TELEFON: 065 561 588

ZU BOLNICA IZ HIRURŠKIH OBLASTI LAGANIN
SPECIJALISTIČKI PREGLEDI
Laboratorijski nalazi
Ultrazvučni pregledi
Operativni zahvati
Ginekološki
Hirurški
Internistički
Urološki
Dermatološki
Estetske operacije
Sime Matavulja 11, 78000 Banja Luka
Tel. 051/216-462, 214-036, 065/538-169
e-mail:bolnica.laganin@gmail.com
web: www.laganin.com

Najbolja gradska priča!!!
kontakt tel.: 051/331-874
www.glassrpske.com

DOSTUPAN NA ANDROIDU
Yes RADIO BANJA LUKA
PREUZMITE SA
ANDROID APP ON Google play

DIGITALNA ŠTAMPA - idealna za štampu malih tiraža
Za veće tiraže preporučujemo našu OFFSET ŠTAMPU.
ŠTAMPARIJA
BRZO - KVALITETNO - TAČNO - DIGITALNO
- ROTO
- DIGITALNA
- OFFSET ŠTAMPA
- DORADA
Leci – flajeri
Jelovnici
Cjenovnici
Reklamni šator
Reklamna piramida
Razglednice
Zahvalnice
Diplome
Naljepnice
Ulaznice
Vizitkarte
Koverte
Fascikle
Plakati
Čestitke
Knjige
Novine
Časopisi
NEZAVISNE novine
Adresa: Mahovljani bb
Tel.: 051 582-500, 582-515,
Komercijalni sektor: 051 582-507, 582-508
E-mail: stamparija@nezavisne.com
ili nn_stamparija@teleklik.net

## КУЋЕ

### ПРОДАЈА

Повољно на продају двије кће у Барловцима, само 10 км од центра Бањалуке. Папири су 1/1, тел. 0046704234859

Продајем или мијењам за мањи стан у Бањалуци, кућу 9x8 П+С+П на 500 м² окућнице, на лијепој локацији у Карановцу, тел. 051/212-357

Продајем кућу у Машићима код Нове Градишке, тел. 065/851-056

Продајем кућу и плац 730 м², ул. Милана Бранковића, Бањалука, тел. 065/096-547, 051/212-771

Продајем кућу 9x10, новоградња, приземље пословни простор, спрат и поткровље станови, тел. 051/317-719

Продајем кућу на Петрићевцу, изнад школе, спратница, 200 м² стамбеног простора на 600 м² плаца, централно, ограђено, са погледом на град, папири уредни, цијена по договору, тел. 051/355-066

Продајем старију кућу (подрум, струја, вода), 21 дунум обрадиве земље, три дунума шуме, 1/1, повољно, село Кијевци, општина Градишка, тел. 051/371-200

Продајем нову кућу, на спрат, са пословним простором у Бањалуци, грађевинска и употребна дозвола, све 1/1, тел. 051/380-798

Продајем кућу у насељу Ада у Бањалуци, тел. 051/429-720

Продајем стару неусељиву кућу, ул. Милоша Дујића 69, насеље Старчевица, на плацу од 442 м², звати послијеподне, тел. 051/460-687

Продајем мању кућу на 1.000 м² земљишта са воћњаком, у Јакуповцима, струја, вода, асфалт, цијена 11.000 евра, тел. 051/466-251

Продајем кућу у Трну са три стана, један незавршен, плус гаража са љетном кухињом, помоћни објекат, може пословни простор, тел. 051/586-423

Продајем кућу на веома лијепом плацу око 1.000 м², ул. Марка Липовца 64, Лазарево, Бањалука, тел. 051/217-613, 051/588-667

Продајем двије кће на плацу, од 75 м², ул. Пионирска, Бањалука, тел. 051/463-392, 062/568-415

Хитно продајем старију кућу са пратећим објектима, 1/1 папири, повољно, тел. 064/406-2999

Продајем кућу и земљу у Сарајеву, Ново Сарајево, Брдо Храсно, Новопазарска 78, кућа 400 м², земља 850 м², власништво 1/1, цијена за све 80.000 евра, meil: oglas10@yahoo.com, тел. 065/000-000

Продајем кућу 140 м² у Д. Брелама, Макарска, може вертикално 70 м², легализовано, поглед на море и Брач, тел. 065/166-366

Продајем у Бањалуци кућу од 52 и плац од 1.879 квадратних метара, уз магистрални пут крај Врбаса, изворска вода на плацу, воћњак, тврди плато, повољно, тел. 065/167-164

Продајем кућу са гаражом и помоћним објектима у ул. Браће Кукрика у Ади или мијењам за стан по договору, тел. 065/912-746, 065/197-811

Продајем кућу, високу приземницу, с централним гријањем, на плацу од 1.000 м², плус грађевински плац 500 м², насеље Ада, звати послије 17 часова, тел. 065/197-811

Нова монтажна кућа, 70 м² (рох-бау систем), могућност - комплет завршена на локацији, тел. 065/220-987

Продајем кућу са дворишним зградом на 808 м² земље, ул. Шарговачка 151, Српски Милановац (Шарговац), у рачун узимам стан уз доплату, може и ауто, тел. 066/527-648, 065/265-932

Продајем или издајем кућу приземницу, 56 м², са двориштем, доста повољно и близу касарне "Козара", буџачка цеста, тел. 051/253-488, 065/401-340

Продајем нову кућу, Бањалука, ул. Јована Цвијића 46 (Хисета), са трособним, четворособним станом и производно-пословним простором, плац 500 м², уредни папири, власник, тел. 065/416-311

Продајем кућу, 140 м², на атрактивном плацу од 640 м², преко пута Клиничког центра, ул. Ј. Рашковића, Паприковац, тел. 065/421-795

Продајем кућу, 10x7, спратницу са поткровљем и 10 дунума земље под воћем, осам км од Бањалуке или мијењам за стан, тел. 065/424-905 и 309-032

Продајем стару сеоску кућу и теписки терен у Надању код Новог Сада, тел. 065/425-563

Продајем кућу са мини-кафеом, ресторaном и земљом од 1.200 м² у Маглајанима, 4,5 км од центра Лакташа, а један км од аеродрома Маховљани, уредни папири, Александар, тел. 065/433-063

Продајем кућу, 65 м², ул. Браће Кукрика 8, на плацу од 465 м², или мијењам за стан, звати од 17 до 21 час, тел. 065/475-559

Продајем кућу са двориштем и пратећим објектима, смјештена на површини 479 м², габарита 10x10 м, двије етаже, двособан стан и трособан стан са кухињом, два ходника, купатилом, Фоча, тел. 051/961-803, 065/491-113

Продајем кућу или мијењам за стан, нова градња, приградска зона, са гаражом, демит фасада, помоћни објекат, тврда градња, папири уредни, тел. 065/511-052

Продајем кућу приземницу ул. Књаза Милоша 24, на 800 м² окућнице. По регулационом плану. Може изградња пословног простора до 1.000 м², тел. 065/513-510

Продајем кућу у Бањалуци код Пердувовог гробља По+П+1, у приземљу кафана, изнад стамбени простор, дворишна мала кућа око 40 м², са двије гараже висине 3,5 м, плус плац за кућу, тел. 051/306-400, 065/522-838

Продајем кућу у Драгочају П+ВП+М, 731 м² земљишта, 250 м удаљена од школе према селу Градина, може замјена за мању некретнину или аутомобил уз доплату, тел. 051/306-400, 065/522-838

Продајем у Бањалуци на Старчевици недовршену кућу П+М, ул. Старог Вујадина, цијена 63.000 евра, тел. 051/306-400, 065/522-838

Продајем у Бањалуци на Петрићевцу приземну кућу са мањим дворишном кућом на 800 м² плаца, цијена 159.000 КМ, тел. 051/306-400, 065/522-838

Продајем у Бањалуци кућу на чијем мјесту је регулационим планом предвиђена градња пословно-стамбеног објекта, тел. 051/306-400, 065/522-838

Продајем у центру Бањалуке код Музеја пословну кућу са око 300 м² пословног простора, може замјена за мање некретнине уз доплату, тел. 051/306-400, 065/522-838

Продајем повољно већу кућу у Слатини, тел. 051/306-400, 065/522-838

Продајем у Бањалуци, насеље Побрђе, недовршену кућу, цијена повољна, тел. 051/306-400, 065/522-838

Продајем у Бањалуци кућу, насеље Нова варош, тел. 051/306-400, 065/522-838

Продајем већу кућу са пословним простором у центру Лакташа, 270.000 КМ, може замјена за стан уз доплату, тел. 051/306-400, 065/522-838

Продајем пословну кућу у Новој вароши, 450 м² пословног простора на три нивоа, у цијену примам мање некретнине, аутомобил уз доплату, тел. 051/306-400, 065/522-838

Продајем кућу П+1+М (два трособна стана) на плацу 350 м², ул. Устанички пут, Старчевица, цијена 45.000 евра, тел. 051/316-955, 065/524-505

Продајем кућу По+П+1 са два трособна стана, гаража, уређен врт, на плацу од 383 м², ул. Раде Врањешевић, Борик, цијена по договору, тел. 051/316-955, 065/524-505

Продајем кућу П+1, два трособна стана, један двособан, гаража, остава, у одличном стању, на плацу од 617 м², ул. Дујке Комљеновића, хитно, 160.000 КМ, тел. 051/316-955, 065/524-505

Продајем кућу на обали Врбаса, подрум, два трособна стана, двије гараже, на плацу од 484 м², ул. Рашка, у одличном стању, тел. 051/316-955, 065/524-505

Продајем луксузну породичну кућу од 300 м², у близини центра Бањалуке. Четири стана величине од 35 до 55 м², један стан од 75 м², три затворене гараже, једна гаража отворена, двије велике ауто-надстрешнице, окућница 800 м², тел. 065/526-426

Продајем кућу, 140 м², плац 615 м², насеље Побрђе, цијена 96.000 КМ, тел. 065/526-687

Продајем или мијењам за стан у Бањалуци кућу на Црногорском приморју, тел. 051/463-932, 065/528-247

Продајем усељиву кућу у Бањалуци, може замјена за стан уз договор, тел. 051/463-932, 065/528-247

Продајем усељиву кућу у Слатини, 96 м² плус гаража, чврста

градња, парцела 1.010 м², воћњак, вода, струја, телефон, ул. С. Пиштељића, тел. 051/924-225, 065/528-399

Продајем кућу под Старчевицом величине 100 м² + подрум 13 м² + гаража, на плацу од 360 м². Звати послије 16 часова, тел. 066/428-322, 065/528-517

Продајем кућу у улици Књаза Милоша 39, Лазарево. Приземље продајни простор од 100 м², спрат канцеларијски простор од 110 м², други спрат стан од 110 м², на плацу од 1.000 м², дозвољена градња нове кће истих димензија, тел. 065/529-471

Продајем кућу са помоћним објектом, плац 2.000 м², под воћем, ограђено, поред ријеке, струја, градска вода, бунар, седам км од центра, папири уредни, укњижено 1/1, може замјена за стан, тел. 065/540-835

Продајем кућу, висока приземница, нова градња, 160 м², преко пута школе у Трну, тел. 065/517-375, 065/382-444, 065/560-265

Продајем кућу у Лакташима 8x7 м П+М, 100 м², цијена 55.000 КМ, плац 1.000 м², тел. 065/569-294

Бањалука - Драгочај продајем кућу 9,5x8,5 м са пратећим објектима, око 1.300 м од школе у Драгочају, са седам дунума земље, струја, вода, асфалт, цијена 65.000 КМ, тел. 065/569-294

Продајем старију кућу са пратећим објектима, Рамићи, Бањалука, са 19 дунума земље и седам дунума шуме, струја, вода, асфалт, цијена 180.000 КМ, тел. 065/569-294

Бањалука-Рамићи, продајем нову кућу приземницу, комплетно завршену, бруто површина 98 м² + гаража 20 м², са папирима, грађевинска дозвола, употребна дозвола, укњижена, струја, вода, канализација, асфалт, улична расвјета, централно гријање, тел. 065/569-294

Продајем кућу са 3,5 дунума земље у Душанову, Нова Топола, ул. Веселина Маслаше 10, тел. 051/219-021, 065/573-282

Продајем кућу приземницу, дворишну и гаражу, 680 м² окућнице у Обилићеву, ул. Браће Југовића, може и замјена за стан уз доплату, тел. 065/601-772

Продајем започету кућу до прве плоче у Кљанима иза касарне у Залужанима, 300 м² окућнице, уредни папири и грунтовно и катастарски, тел. 065/601-772

Продајем кућу у Блашку, 9x10 м и 500 м² окућнице, поред главног пута, асфалт, новоградња, уредни папири, може замјена за стан, тел. 065/601-772

Продајем кућу од 98 м² и 43 м² дворишна са гаражом, све легално, 680 м² двориштa, Обилићево, ул. Браће Југовића, може и замјена за стан уз доплату, тел. 065/601-772

Продајем кућу 10x10 м на Петрићевцу, ул. Његошева, и 500 м² окућнице, кућа је са два стана и пословним простором 25 м² са уредним папирима, може замјена за мањи стан уз доплату, тел. 065/601-772

Продајем или мијењам недовршену кућу и 1.600 м² плаца, могућа градња зграде, код Олимпијског базена, тел. 065/605-005

Продајем кућу у Лакташима, ул. Ловћенска, 240 м² плус гаража 32 м², са окућницом, тел. 00386/40 591 422, 065/605-047

Продајем старију кућу код "Витаминке" на плацу од 1.200 м², повољно, папири сви уредни, тел. 065/633-568

Продајем кућу на спрат са папирима за још једну етажну - стан 100 м² и пословни простор у приземљу са употребном дозволом на старом дијелу према Залужанима, повољно, тел. 065/633-568

Продајем кућу, почетак Побрђа, ул. Симе Пандуревића. Хитно, тел. 065/636-545

Продајем недовршену кућу, на парцели од 1700 м²+520 м² шуме. Добра локација, 2 км од Прњавора према Бањалуци, повољно, тел. 065/661-897

Продајем започет објекат у Шарговцу 8x9 м, на плацу од 720 м², са подрумом под пола кће, тел. 051/424-979, 065/683-440

Продајем двије куће на два различита мјеста у ул. Владислава Скарића, повољно, тел. 051/424-979, 065/683-440

Продајем кућу на Кочичевом вијенцу, повољно, тел. 065/685-800

Продајем повољно кућу на Лаушу 10,5x9,5, тел. 065/685-800

Повољно продајем кућу у Шарговцу, тел. 065/685-800

Продајем рушевну кућу са окућницом од 6 дунума земље, ограђено жицом, у Чесми, пет километара од асфалта плус струја, власник 1/1, цијена 60.000 КМ, тел. 065/687-851

Продајем у Бањалуци, центар, кућу са плацем 660 м², По+П+1, тел. 065/698-012

Продајем у Бањалуци кућу са два трособна стана, плац 1.600 м², тел. 065/698-012

Продајем у Бањалуци кућу шири центар П+1, преко пута "Конзума", тел. 065/698-012

Продајем у Новој вароши кућу са угоститељским објектом П+1, плац 400 м², тел. 065/698-012

Продајем у Бањалуци, на Старчевици, старију кућу са плацем од 827 м², ул. Слободана Дубочанина, тел. 065/698-012

Продајем кућу на два спрата 10x12 м, у ул. Ђорђа Јоветића бр. 12 и окућницу од 630 м² земље, све 1/1, тел. 065/711-965

Продајем кућу са земљиштем на путу Бањалука - Јајце, мјесто Рекавице, 700 м од главног пута, уредни папири или мијењам за стан у Бањалуци, тел. 065/711-965

Продајем у Лазареву иза Пердуовог гробља, породичну кућу на плацу од 760 м², тел. 065/733-555

Продајем у Залужанима двије породичне куће 120 м² и 85 м² на парцели од 3.000 м², тел. 065/733-555

Продајем у Новој вароши кућу на плацу 250 м², на плацу се налази стара кућа, тел. 065/733-555

Продајем у Горњим Подградцима породичну кућу, 110 м², на плацу од 1.000 м², тел. 065/733-555

Продајем породичну кућу у Трну, на старом путу, преко пута фирме "Дукат" или мијењам за одговарајући стан у Бањалуци, тел. 065/766-865

Продајем приземну кућу 64 м² са гаражом 15 м² на плацу 313 м², Лазарево, ул. Којића пут, цијена 60.000 евра, тел. 065/794-304

Продајем кућу са два стана и два дунума земље, Рогатица, тел. 058/417-494, 065/864-780

Продајем кућу на спрат са 1.000 м² окућнице, цијена 10.000 КМ, Мало Блашко до пута Клашнице - Прњавор, тел. 051/255-673, 065/895-971

Продајем кућу у Челинцу, новоградња, приземље и спрат, 430 м² земље, тел. 065/903-504

Хитно продајем половину куће у Дервишима, 108 м², двориште 300 м², два стана са посебним улазима могу и појединачно на продају, цијена 55.000 КМ, тел. 065/941-496

Продајем кућу 108 м² плус двориште 300 м², Дервиши-Подгоричка ББ, цијена 55.000 КМ, тел. 065/941-496

Продајем усељиву кућу у Бањалуци, може замјена за стан уз договор, тел. 051/463-932, 065/972-569

Продајем кућу у Бакинцима, под кровом, 10x9 м, П+1, на 3.650 м² земљишта, уз асфалт, два километра од александровачке петље, цијена фиксна 50.000 КМ, тел. 065/979-003

Продајем недовршену кућу у Дракулићу са дунумом земље, тел. 065/985-134

Продајем кућу на Кочићевом вијенцу - Хисета, ул. Филипа Мацуре 7, Бањалука, тел. 066/036-923

Продајем или мијењам за стан у Бањалуци кућу у Чокорским пољима, тел. 066/045-567

Продајем кућу са пословним простором, легализована, 422 м² земље, 1/1, са дозволом, Мишин Хан, тел. 066/063-560

Продајем нову кућу у Блашком и 500 м² окућнице поред асфалта, тел. 066/130-333

Продајем кућу на Петрићевцу или мијењам за стан уз доплату, 9x10 м и 500 м² окућнице, ул. Његошева, уредни папири., тел. 066/130-333

Продајем кућу у Обилићеву 98 м² и 680 м² окућнице, дворишта, гаража, све уредно легализовано, ул. Браће Југовића, тел. 066/130-333

Продајем започету кућу у Куљанима, иза касарне у Залужанима, уредни папири грунтовно и катастарски, поред асфалта, тел. 066/130-333

Продајем нову кућу П+1+По, са више станова, посебних улаза, 350 м² укупне површине, цијена 1.140 КМ/м² у природи, 1.900 м од "Паласа", 600 м од градске плаже, Обилићево., тел. 066/130-708

Продајем кућу и 30 дунума земље у Горњој Пискавици, тел. 066/137-253

Продајем кућу и шест дунума земље, Крупа на Врбасу, Крмине, поред Врбаса, повољно, тел. 066/201-411

Продајем више кућа у Бањалуци, тел. 066/280-130

Продајем у Бањалуци у насељу Росуље пословно-стамбену кућу на чијем мјесту је предвиђена мања зграда, 10x20 м, тел. 066/280-130

Продајем кућу у Шушњарима П+М, крај главног пута 100 м, на земљишту 1.000 м², 80.000 КМ, може замјена за стан у Бањалуци, тел. 066/280-130

Продајем стару кућу у Бањалуци, 4 км од центра, плац 600 м², планирана градња двије куће П+2., тел. 066/390-015

Продајем старију кућу са окућницом, повољно тел. 051/436-505, 064/4062-999, 066/460-432

Продајем 1/2 недовршеног дуплекса П+I+II+П, 220 м² корисног простора, 240 м² плаца, папири уредни, на лијепом мјесту, изнад тениских терена "Тополино", тел. 066/461-376

Продајем кућу (девастирана) и 6,5 дунума земље поред магистралног пута Бањалука - Приједор, папири уредни , цијена 50.000 КМ, тел. 066/626-734

Продајем стамбено-пословну кућу 16x9 м, П+1+М, са употребном и грађевинском дозволом, на плацу од 2.200 м², 1/1, уз магистрални пут, тел. 066/667-101

Продајем кућу за реновирање, на плацу од 4.000 м², у Врбањи, уз магистрални пут, тел. 066/667-101

Продајем у Чесми код стадиона усељиву приземну кућу 8x8м, са грађевинском парцелом за градњу куће, плац 940 м², или мијењам за стан уз договор, тел. 066/667-101

Продајем кућу приземницу, воћњак, земља и шума, све на 12 дунума, повољно, 25.000 КМ фиксно, Вуковић, Мишин Хан, тел. 066/675-183

Продајем кућу 9x8 м на плацу од 724 м², ул. Душана и Владе Копање 28 А, Лауш, цијена 51.000 КМ, тел. 066/675-783

Продајем кућу у Трну, тел. 051/584-797, 066/722-195

Продајем кућу у Приједору, на Уријама, ул. Марка Манојловића бр. 1б, у приземљу једнособан стан, на спрату двособан + једнособан стан, има централно гријање и дворишну зграду са котловницом, погодна за становање + пословни простор, тел. 066/876-324

Продајем кућу на Крчмарицама, 12 километара од центра Бањалуке, идеално за становање, бизнис и активан одмор, објекат је чврсте градње, 180 м², са три мокра чвора, вода, струја, плац од 3.300 м², воћњак, тел. 066/876-324

Кућа на продају, Обилићево, ул. Орловачки пут, на спрат, врло повољно, може и замјена за стан до 35 м², звати од 16 часова, тел. 064/4289-301, 066/877-832

Продајем недовршену кућу са дунумом земље у Дракулићу, цијена по договору, тел. 066/985-134

## КУПОВИНА

Купујем кућу до 80 м², прва или друга зона, лијева страна Врбаса у Бањалуци, тел. 064/401-3042

Купујем приземну кућу до 80 м², прва или друга зона у Бањалуци, лијева старана Врбаса, тел. 065/807-254, 065/656-819

Купујем кућу у центру Бањалуке, тел. 066/205-505

## ЗАМЈЕНА

Мијењам кућу у Палама за Нови Град, Бањалука, Брчко, тел. 057/227-304, 065/241-524

Мијењам некретнине у Републици Српској за некретнине у Србији, тел. 065/583-683

Мијењам у Чесми код стадиона усељиву кућу на плацу од 940 м² за мањи стан уз договор или продајем, тел. 066/667-101

## ИЗДАВАЊЕ

Издајем ненамјештену дворишну кућу, повољно, тел. 051/304-614

Издајем спрат куће, ненамјештен, ул. Реље Кнежевића, насеље Лауш, преко пута цркве, тел. 065/405-255

Изнамљујем у Бањалуци, насеље Лазарево, пословно-стамбену кућу са халом и већим двориштем, тел. 051/306-400, 065/522-838

Издајем спрат куће 65 м², посебан улаз, ул. Браће Подгорника, Обилићево, на дужи период, тел. 065/526-426

Издајем кућу приземницу, тел. 065/622-803

Издајем намјештену кућу, 45 м², за једну особу, на Петрићевцу, ул. Младена Ољаче, тел. 065/653-029

Издајем намјештену кућу, Старчевица, за студенте, цијена 300 КМ плус режије, тел. 065/828-437

Изнамљујем намјештену кућу 50 м², новоградња, шест км од центра, кабловска, интернет, улична расвјета, ул. Завалска ББ, Бањалука, 170 КМ, тел. 066/150-713

Издајем намјештену кућу, 50 м², ул. Пере Дрљаче бр. 5а, Обилићево, могу радници или брачни парови, тел. 051/463-906, 066/835-045

## ПОТРАЖЊА

Трочланој озбиљној породици потребна кућа на чување уз плаћање обавеза, струје и комуналија, тел. 065/369-394

Потребна кућа или стан на чување четворочланој породици Бањалучанима у градском дијелу, тел. 065/458-407

# ВИКЕНДИЦЕ

## ПРОДАЈА

Продајем монтажну викендицу на Шибовима, струја, вода, телефон са свом документацијом, тел. 065/917-681, 00381629615511

Продајем викендицу и 2.500 м² земље, удаљена од центра Бањалуке 10 КМ, Пријечани, тел. 051/227-550

Купујем викендицу или мању кућу до 40.000 КМ, тел. 065/052-509

Продајем викендицу, четири дунума земље са воћем, тел. 065/382-379

Продајем викендицу, 40 м² плус четири објекта, воће, четири дунума земље, жива ограда, аутобуска станица и трговина у близини, тел. 065/382-379

Продајем викендицу у Палама на 10 ари плаца, стуја, вода, телефон, асфалт, може замјена за стан у Београду, тел. 065/396-710

Продајем викендицу у Горњим Подградцима, асфалт до куће, струја, вода, канализација регулисана, тел. 051/324-490, 064/4170-884, 065/446-193

Продајем викенд кућу у околини Фоче, у правцу Шћепан поља, зидани објекат, вода, струја, са воћњаком 7.100 м², тел. 051/247-416, 065/491-113

Продајем викендицу на обали ријеке Јапре, Приједор, цијена 25.000 КМ, тел. 065/510-156

Продајем усељиву, незавршену кућу од око 150 м², са воћњаком и баштом површине 1.400 м², папири 1/1, кућа легализована, на путу за Слатину, тел. 065/512-782

Продајем мању викендицу у Шарговцу код Бањалуке у близини нове цркве на 1.500 м² земљишта, 1/1 грунтовно, има грађевинску дозволу, цијена 43.000 КМ, тел. 051/306-400, 065/522-838

Продајем викенд кућу (подрум, приземље, мансарда) на плацу 1.350 м² уз поток, све уређено и укњижено, Штрбе, Челинац, 31.000 евра, тел. 051/316-955, 065/524-505

Продајем викенд кућу нову П+1, 100 м², вода, струја, воћњак, на плацу од 4.600 м², ново, Чокорска поља, може замјена за стан у Бањалуци, тел. 051/316-955, 065/524-505

Продајем викендицу и 2.000 м² земље у Дракулићу, код школе, ул. Седмог фебруара 282, тел. 065/601-772

Продајем викендицу 5,5x6,5 усељива и 1.000 м² воћњака, шест километара од центра, Липовац, асфалт, ул. Гавланичка, тел. 065/601-772

Хитно и јефтино продајем викендицу и 1.500 м² земље у Бошковићима за само 6.000 евра, тел. 065/673-621

Продајем девастирану викендицу 35 м², викенд насеље Врбања, 500 м од главног пута Бањалука-Челинац, ул. Јоакима Вујића, са 982 м² земље, 1/1, тел. 051/424-979, 065/683-440

Продајем викендицу на Чокорским пољима, близу коњичког клуба, са двије парцеле, 2.351 м² земљишта, тел. 051/424-979, 065/683-440

Продајем већу викендицу у Шушњарима са четири дунума земље - воћњака, тел. 065/797-368

Продајем викендицу - кућу у Шушњарима са пет дунума баште - земље, тел. 065/797-368

Продајем или мијењам за Бањалуку, недовршену викендицу на Јахорини, Ски-центар Дворишта, плац 500 м², покривена, вода, струја, папири уредни, власништво 1/1, тел. 065/837-592

Продајем нову викенд кућу са двије етаже у Мотикама, пет км од центра Бањалуке, градска вода, струја, асфалт, 1.000 м² земље, воћњак, планска градња, чврст материјал, тел. 066/284-434, 065/913-702

Продајем девастирану викендицу и 2.000 м², у Бошковићима, близу главног пута, тел. 066/130-333

Продајем викендицу и 1.200 м² земље, шест километара од зграде владе, насеље Липовац, тел. 066/130-333

Продајем недовршену викендицу у Чардачанима, 200 м удаљена од пута Клашнице - Прњавор, на 1.000 м² плаца, 21.000 КМ, тел. 066/280-130

Продајем викендицу у Лакташима, два км од центра према селу Ријечани са 5.000 м² земљишта, све ограђено, има воћњак, цијена 37.500 евра, тел. 066/280-130

Продајем мању викендицу на 1.500 м² плаца, Мало Блашко код Слатине, у близини главног пута, цијена 44.000 КМ, тел. 066/280-130

MEDICCARE
Zdravstvena ustanova
SPECIJALISTIČKI CENTAR
Ambulanta Banja Luka
Adresa: Karađorđeva br. 2
( objekat "Energomonta")
Telefon: +387 (0)51 300 466
Fax : +387 (0)51 224 661
Email: mediccare@yahoo.com

Zdrastvena ustanova Mediccare
Vam pruža usluge iz domena:
• Ambulanta porodične medicine
• Ginekološka ambulanta
• Neurološka ambulanta
• Kardiološka ambulanta
• Gastroenterološka ambulanta
• Endokrinološka ambulanta
• Pulmološka ambulanta
• Reumatološka ambulanta
• Hiruška ambulanta
• Ambulanta za bolesti dojke
• Laboratorija
• Program mršavljenja
• Patohistološka laboratorija
Radimo sklerozaciju vena

Продајем недовршену оштећену викендицу на парцели до 1.900 м² у Дебељацима, документи 1/1, тел. 066/447-229

Продајем на Бардачи зидану викенд кућу П+1, срећена, усељива, плац 5.000 м² са грађевинском дозволом или мијењам за мањи стан, тел. 066/667-101

Продајем викенд кућу, 42 м², два дунума земље, у току увођење воде, воће, базен кишнице, све у огради, Алексићи - Лакташи, тел. 051/457-103, 066/683-034

Продајем викендицу и два и по дунума земље у Јошиковој Води, од главног пута 100 м, има вода и струја, намјештена, 6х6, плус подрум, тел. 051/280-343, 066/880-941

## ИЗДАВАЊЕ

Издајем викендицу у Кнежеву, четири лежаја, седам дана 200 КМ, тел. 065/811-058

# СТАНОВИ

## ПРОДАЈА

Продајем стан 75 м² (у одличном стању) у центру града, два балкона, подрум, улица Бранка Мајсторовића бр. 13 (код пицерије "Верди"), тел. 066/426-365.

Продајем једнособан стан 30 м², Нова варош, тел. 065/512-532

Продајем станове у Херцег Новом, испод општине и код Јахтинга, тел. +381 63 549 230

Херцег Нови - Игало, продајем двособан намјештен стан 70 м² испод магистрале, Игало тел. БЛ 051-216444, Игало 031/321-280, звати послије 12 часова, 051/216-444

Продајем двособан стан у Борику, први спрат, зграда Титаник, тел. 051/463-256

Продајем четворособан нов стан, 85 м², неусељаван, луксузан стан на трећем спрату, са два устакљена балкона и два опремљена купатила, Источно Сарајево, центар, тел. 033/219-260, 062/296-347

Продајем једнособан стан, 30 м², са двије собе, код поште у Обилићеву или мијењам за стан или пословни простор у Травнику, тел. 062/752-598

Продајем намјештен двособан стан, 54 м², у згради, први спрат, код Хитне помоћи, насеље Анте Јакића, тел. 062/752-598

Продајем двособан стан 56 м² у центру Добоја, власништво 1/1, цијена 30.000 евра, меил: oglas10@yahoo.com, тел. 065/000-000

Продајем намјештен двособан стан, 54 м², у згради, први спрат, насеље Анте Јакића, код Хитне помоћи, тел. 065/166-366

Продајем једнособан стан, 30 м², са двије собе, зграда код поште и факултета у Обилићеву, Бањалука или мијењам за стан или пословни простор у Травнику, тел. 065/166-366

Продајем пословни простор-стан, преко пута поште, тел. 051/303-589, 065/245-061

Продајем реновиран двособан стан од 57 м² у Борику, ул. Кордунашка 14, на 15. спрату, два лифта, тел. 065/259-045

Продајем трособан стан у Борику (92 м²) или мијењам за двособан, тел. 065/262-917

Продајем намјештен стан, 71 м², на трећем спрату, са гаражом, у насељу Росуље, новија градња, 175.000 КМ, тел. 065/292-108

Продајем трособан стан 70 м², ВП, ул. Петра Рађеновића бр. 29, Бањалука, тел. 051/303-068, 065/317-688

Продајем већи двособан стан у центру Прњавора, тел. 065/339-131

Продајем двособан стан 66 м², Алеја Светог Саве 18, трећи спрат, тел. 065/341-496

Продајем двособан стан у Београду на Врачару, 45 м², потпуно срећен са централним гријањем, други спрат, тел. 065/346-260

Продајем двособан стан, 56 м², први спрат, Кочићев вијенац, Чаире, тел. 065/418-177

Продајем двоипособан стан, 61 м², у Борику, улица Живојина Мишића, у близини школа, вртић и факултет, тел. 065/463-645

Продајем или мијењам трособан стан, 86 м², могу два мања или један мањи уз доплату, Обилићево, Бањалука, тел. 065/477-677

Продајем стан 91 м², други спрат, центар Бањалуке, може и замјена, тел. 065/512-345

Продајем трособан нов стан у Бањалуци, 50 м², пети спрат, у новијој згради у насељу Нови Борик, цијена 1.870 КМ/м², тел. 051/306-400, 065/522-838

Продајем станове у изградњи на различитим локацијама и разних квадратура, тел. 051/306-400, 065/522-838

Продајем у центру Бањалуке, иза МУП-а, једнособан стан од 39 м², четврти спрат, реновиран, 78.000 КМ, тел. 051/306-400, 065/522-838

Продајем трособан стан 59 м², новоградња, први, други и трећи спрат, ул. Бранка Поповића, цијена 1.871 КМ/м², тел. 051/316-955, 065/524-505

Продајем гарсоњере 30 и 32 м², новоградња, први и други спрат, ул. Бранка Поповића, цијена 1.871 КМ/м² са ПДВ-ом, тел. 051/316-955, 065/524-505

Продајем двоипособан стан 57 м², четврти спрат, у солидном стању, ул. Милоша Обилића, Обилићево, повољно, тел. 051/316-955, 065/524-505

Продајем двособан стан 57 м², први спрат, комплет реновиран са подним гријањем, ул. Југ Богдана, Куле, у одличном стању, тел. 051/316-955, 065/524-505

Продајем трособан стан, 83 м², први спрат, Алеја Светог Саве, центар и гаражу од 15 м², тел. 051/306-400, 065/524-505

Продајем нов усељив петособан стан, 131 м², двоетажни, ул. Стојана Новаковића, поред Врбаса, цијена 1.550 КМ/м², тел. 051/316-955, 065/524-505

Продајем трособан стан, 77 м², трећи спрат, ул. Јована Јанчића, Старчевица, цијена 1.150 КМ/м², хитно, тел. 051/316-955, 065/524-505

Продајем нов усељив двособан стан, 50 м², Нови Борик, цијена 1.950 КМ/м² са ПДВ-ом, тел. 051/316-955, 065/524-505

Продајем нов усељив двособан стан, 50 м², трећи спрат, ул. Стефана Лазаревића, цијена 1.400 КМ/м² са ПДВ-ом, тел. 051/316-955, 065/524-505

Продајем двоипособан стан, 58 м², четврти спрат, реновиран, ул. Раде Врањешевић, Борик, цијена 98.000 КМ, тел. 051/316-955, 065/524-505

Продајем нов усељив трособан стан, 77 м², други спрат, ул. Краља Алфонса, центар, укњижен, два балкона, цијена 2.350 КМ/м², тел. 051/316-955, 065/524-505

Продајем нов усељив трособан стан, 75 м², први спрат, плус гаража 20 м², плус остава два м², ул. Милана Стевиловића, Росуље, повољно, тел. 051/316-955, 065/524-505

Продајем трособан стан, 77 м², у солидном стању, ул. Реље Крилатице, Борик, цијена 1.250 КМ/м², тел. 051/316-955, 065/524-505

Продајем нов трособан стан, укњижен, 70 м², први спрат, усељив, ул. Дујке Комљеновића, цијена 1.350 КМ/м², тел. 051/316-955, 065/524-505

Продајем апартман на Влашићу, 47 м², нова градња или мијењам за Бањалуку, тел. 065/526-426

Продајем нов трособан стан 140 м², на трећем спрату, преко пута парка "Младен Стојановић", цијена повољна, тел. 065/526-426

Продајем стан 79 м², други спрат, ул. Радоја Домановића, насеље Хисета, цијена 1600 КМ/м², тел. 065/526-687

Продајем стан, 33 м², на Старчевици, ул. Косовке дјевојке, четврти спрат, нема лифт, 1982. г. градње, цијена 54.000 КМ, тел. 065/526-687

Продајем или мијењам стан, 90 м², за два мања стана, тел. 065/541-888

Продајем двособан стан 45 м², четврти спрат, новоградња код старе зграде Владе по 2.500 КМ са ПДВ-ом, тел. 065/562-426

Продајем двособан стан 53 м², први спрат новоградња код касарне "Козара" по 1.600 КМ са ПДВ-ом, тел. 065/562-426

Продајем двособан стан 49 м², близу Пољопривредне школе 1.700 КМ са ПДВ-ом, новоградња, тел. 065/562-426

Продајем трособан, комфоран стан, 78 м², први спрат, ул. Краља Петра Другог Карађорђевића 59, Росуље, Бањалука, тел. 065/594-813

Продајем стан 53 м², седми спрат, Мејдан, ул. Милоша Обилића, искључиво за готовину, уредни папири, тел. 065/601-772

Продајем стан 88 м², први спрат, сниран, ул. Мајке Јевросиме, тел. 065/601-772

Продајем стан 60 м² у центру, ул. Војводе Момчила, пети спрат, уредни папири, тел. 065/601-772

Продајем стан 45 м², четврти спрат, новоградња, код великог "Тропика", ул. Ивана Горана Ковачића, тел. 065/601-772

Продајем нов четворособан стан у поткровљу код Музичке школе, цијена 165.000 КМ, тел. 065/601-772

Продајем стан, 74 м², на тргу у Прњавору, први спрат, цијена 88.000 КМ, тел. 065/603-637

Продајем апартман на мору, приземље, 30 м², са двориштем, Игало, цијена 35.000 евра, тел. 051/305-585, 065/607-482

Продајем двособан стан у Бањалуци, ул. Видовданска 61 м², тел. 065/621-785

Повољно продајем четворособан стан, 100 м² и још 30 м² тавана, потпуно намјештен, насеље Росуље, Триве Амелице 41, тел. 065/635-671

Продајем двособан стан 63 м², ул. Војводе Момчила, центар, тел. 065/636-545

Продајем стан 83 м², Кнежопољска улица, други спрат, Борик, Бањалука, тел. 065/636-545

Продајем стан, 74 м², први спрат, на тргу у Прњавору, 88.000 КМ, тел. 065/636-733

Продајем стан у Новој вароши 51 м², Стевана Мокрањца, трећи спрат, двособан, није реновиран, уреда, тел. 051/302-210; info@nekretnineonline.net, 065/652-344

Продајем стан у насељу Анте Јакића, центар 57 м², 1.700 КМ/м², четврти спрат, лифт. 051/302-210; info@nekretnineonline.net, тел. 065/652-344

Продајем четворособан стан у Росуљама, 1.400 КМ/м², 100 м², пети спрат, са још 30 м² тавана, зграда нема лифт, info@nekretnineonline.net, тел. 051/302-210, 065/652-344

Продајем стан испод Старчевице ("Интегралова" зграда) 88 м², пети спрат (посљедњи), лифт, трособан, цијена 124.500 КМ, градња 2001. године, info@nekretnineonline.net; тел. 051/302-210, 065/652-344

Продајем усељив четворособан стан у ул. Степе Степановића, цијена 1.950 КМ/м², трећи спрат, лифт, јужно оријентисан, info@nekretnineonline.net, тел. 051/302-210, 065/652-344

Продајем стан на Старчевици, 87 м², цијена 1.550 КМ, ул. Рајка Боснића, комплетно реновиран, трећи спрат, info@nekretnineonline.net, тел. 051/302-210, 065/652-344

Продајем станове у изградњи насеље Обилићево, 40 м², 50 м², 70 м², 90 м², цијена од 2.100 КМ/м² до 2.350 КМ/м², усељиво прољеће 2017, info@nekretnineonline.net, тел. 051/302-210, 065/652-344

У центру Бањалуке изнајмљујем намјештен стан, 62 м², мирна локација, са паркингом, тел. 065/669-222

Продајем или издајем једнособан стан, барака код "Интерекса", стан је реновиран, тел. 065/674-635

Продајем стан 83 м², кућа ул. Крајишких бригада код "Независних новина"+зидана гаража, са већим паркингом, све потпуно реновирано, тел. 051/424-979, 065/683-440

Продајем станове у изградњи код "Интерекса", 49 м² четврти спрат и 53 м² са двије спаваће собе други спрат, тел. 065/685-800

Продајем стан 95 м², трећи спрат, центар, преко пута хирургије. Може и одговарајућа замјена за кућу или мање станове, тел. 065/685-800

Продајем стан 109 м², други спрат, изнад ресторана "Марко Поло", тел. 065/685-800

Продајем стан у изградњи на Ребровцу, 60 м², четврти спрат. Усељив у октобру. Повољно, тел. 065/685-800

Продајем стан у изградњи на Ребровцу, 80 м², четврти спрат. Усељив у октобру. Повољно, тел. 065/685-800

Продајем стан 54 м², почетак улице Степе Степановића, сутерен, веома повољно, тел. 065/685-800

Продајем стан 88 м², други спрат, Алеја Светог Саве, има лифт, тел. 065/685-800

Продајем нов стан у подножју Старчевице, код "Центрума", 43 м², има лифт, тел. 065/685-800

Продајам нове станове у Новом Борику, 51 м², четврти спрат и 40 м², приземље, тел. 065/685-800

Продајем једнособан и двособан стан, новоградња, насеље Борча, Београд, тел. 051/253-753, 065/706-382

Продајем потпуно адаптиран једнособан стан код бањалучке Гимназије, површине 40 м² на трећем спрату, тел. 065/706-925

Продајем стан 58 м², са двије затворене лоџе (3+4 м²), први спрат, зграда Титаник 2, ул. Кнежопољска 11/15, у Борику, тел. 065/718-840

Продајем велики луксузно опремљен трособан стан од 98 м², ул. Гундулићева 72, поткровље, три собе, купатило, остава, клима, централно гријање, паркинг, уредна документација, грађен 2006. год., одмах усељив, Бањалука, тел. 00464029614, 065/729-509

Старчевица - продајем или мијењам за мањи стан, трособан стан, 85 м², четврти спрат, тел. 065/733-555

Продајем трособан стан 88 м², трећи спрат, у Обилићеву, близу Градског моста, тел. 065/733-555

Продајем мини-гарсоњеру, Београд, центар - Врачар, 13 м², цијена 22.000 евра, тел. 065/788-215

Продајем стан 101 м², центар Требиња, цијена 66.000 евра, тел. 065/788-215

Продајем намјештен нови двособан стан у Трну, 50 м², ВП, цијена 45.000 евра, тел. 065/794-304

Продајем нов усељив трособан стан, 83 м², пети спрат са лифтом, Обилићево, ул.Бошка Тошића, гаражно мјесто од 12 м², цијена стана 2.450 КМ/м² и гаражно мјесто 1.500 КМ/м², тел. 065/794-304

Продајем реновиран двособан стан у Новој вароши, ул. Слободана Јовановића, 60 м², други спрат, без гријања, цијена 950 евра/м², тел. 051/922-778, 065/794-304

Насеље Степе Степановића, тачније иза студентског дома, стан површине 44 м² на другом спрату. Цијена 105.000 КМ, тел. 065/803-909

Продајем стан, 75 м², у Дервенти или мијењам за Бањалуку, тел. 065/806-045

Продајем двособан стан од 57 м² у Борику или мијењам за мањи, тел. 051/255-715, 065/823-034

Продајем намјештен нов стан 44 м², ул. Степе Степановића, код ОШ "Бранко Радичевић", четврти спрат, лифт, са оставом и балконом, централно гријање "Топлане", кабловска ТВ, интернет, лифт, близу студентског центра, 1/1, само озбиљне понуде, тел. 065/850-296

Продајем двособан стан, 50 м², у сутерену, Стевана Булајића 42, Обилићево, тел. 065/896-487

Продајем двособан стан, 50 м², у сутерену, ул. Стевана Булајића, Обилићево, тел. 065/896-487

Продајем нов некоришћен једнособан стан у стамбеној згради на петом спрату у Бијељини, има лифт, гријање, балкон и диван поглед на цијели град, југоистична страна, тел. 051/355-872, 065/913-702

Продајем намјештен стан 39 м² у насељу Алеја центар, трећи спрат, има лифт, тел. 065/915-452

Продајем стан у Борику од 58 м² са подрумском оставом. Стан се састоји од великог дневног боравка са кухињом, двије спаваће собе, два балкона и купатила. У близини стана су школа и вртић, цијена на упит, тел. 065/872-318, 065/926-003

Продајем гарсоњеру, 30 м², у Приједору, 2015. г. изградње, трећи спрат или мијењам за Бањалуку, тел. 065/927-712

Продајем стан, 58 м², ул. Браће Југовића, тел. 065/934-888

Продајем двособан стан у Кнежеву, 60 м², плус подрум, цијена по договору, тел. 065/984-408

Продајем стан 61 м² у Новој вароши, први спрат и гаражу, стан је сниран и намјештен, ул. Тараса Шевченка, уредни папири, тел. 066/130-333

Продајем или мијењам за мањи стан уз доплату, на Петрићевцу, ул. Његошева, уредни папири, тел. 066/130-333

Продајем стан 62 м² у Борику, зграда Титаник, први спрат, ул. Живојина Мишића, тел. 066/130-333

Продајем стан, 62 м², први спрат, и гаражу, све санирано и урађено самостално гријање, фул намјештено по најновијој намјени, Нова варош, ул. Тараса Шевченка, тел. 066/130-333

Продајем стан 60 м² на Булевару, ул. Војводе Момчила, пети спрат, средњи улаз, тел. 066/130-333

Продајем двособан стан, 53 м², седми спрат, ул. Милоша Обилића, Обилићево, два балкона, стан је за санацију, продаја искључиво за готовину, тел. 066/130-333

Продајем стан, 88 м², први спрат, све санирано, ул. Мајке Јевросиме, уредни папири, може и замјена за мањи уз доплату, тел. 066/130-333

Продајем стан, 80 м², у центру града, поред општине, трећи спрат, ул. Краља Петра Првог Карађорђевића, тел. 066/130-333

Продајем двособан сређен стан, 50 м², Обилићево, на другом спрату, могућност куповине гараже под зградом, уредни папири, тел. 066/218-452

Продајем стан, 43 м², на другом спрату у центру Игала, тел. 051/235-003, 066/266-691

Издајем или продајем стан у Прњавору, 50 м², тел. 066/279-715

Продајем стан у Новој вароши, 60 м²+14 м², са двије оставе од осам и четири м², пети спрат, 105.000 КМ, тел. 066/280-130

Продајем трособан стан, 58 м², четврти спрат, Борик, реновиран, изнад надограђено поткровље, 98.000 КМ, тел. 066/280-130

Продајем двособан реновиран стан у Обилићеву, ул. Калемегданска 3, 85.000 КМ, тел. 066/284-096

Продајем нов стан, са централним гријањем, 46 м², идеална локација, код аутобуске станице, Мркоњић Град, цијена 600 евра/м², тел. 066/292-344

Продајем стан од 75 м² у центру града, два балкона, подрум, ул. Бранка Мајсторовића 13, код пицерије "Верди", тел. 066/426-365

Продајем двособан стан, стара градња, 1/1, уредни папири, има паркинг, сунчан, близу апотека, све испод стана, Српске Топлице (Горњи шехер), тел. 066/499-673

Продајем трособан стан, 75 м² у Борику, на трећем спрату, има лифт, тел. 066/580-522

Продајем двособан стан, 58 м² + остава у улици Браће Југовића 47, цијена по договору, без посредника, тел. 066/666-315

Продајем двособан стан 58 м² + остава у ул. Браће Југовића 47, цијена по договору, тел. 066/666-315

Продајем трособан стан 75 м² у Борику, трећи спрат, лифт, тел. 066/680-522

Продајем једнособан стан 41 м², трећи спрат, Нова варош, тел. 066/687-372

Продајем двособан стан, 57 м², шести спрат, лифт, реновиран, Борик, ул. Новице Церовића, тел. 066/687-372

Продајем двособан стан, 56 м², први спрат, Кочићев вијенац, тел. 066/687-372

Продајем четворособан стан, 120 м², први спрат, Алеја Св. Саве, погодан за пословни простор, тел. 066/687-372

Продајем двособан стан 62 м², трећи спрат, има лифт, Кочићев вијенац, ул. Ђуре Ђаковића, тел. 066/687-372

Продајем четворособан стан 96 м², трећи спрат, у центру код Гимназије, тел. 066/687-372

Продајем двособан стан, 64 м², четврти спрат, Борик, тел. 066/687-372

Продајем двособан стан, 64 м², први спрат, Старчевица, тел. 066/687-372

Продајем трособан стан, 78 м², трећи спрат, Обилићево, тел. 066/687-372

Продајем четворособан стан, 101 м², трећи спрат, центар, тел. 066/687-372

Продајем трособан стан 76 м², други спрат, новоградња, центар, тел. 066/687-372

Продајем стан у бањи Ковиљачи 40 м², други спрат, у елитној згради, са лифтом, климом, 100 м од бањског парка, цијена по договору, тел. 066/773-441

Продајем стан од 70 м², издајем или мијењам за Бањалуку, повољно и хитно, у самом центру Добоја, предност странцима. Власништво 1/1, усељив одмах, цијене по договору, тел. 051/380-848, 066/804-436

Продајем или издајем у Прњавору двособан реновиран стан 48 м², усељив, тел. 066279715, 066/823-162

## КУПОВИНА

Купујем једнособан и двособан стан у Бањалуци, тел. 065/497-846

Купујем стан у центру Бањалуке, тел. 065/583-683

Купујем двособан стан у Бањалуци, Борик, Обилићево, подножје Старчевице, Хисети до другог спрата или да има лифт, плаћам готовински, за старију особу, тел. 065/601-772

Купујем мали стан у Бањалуци, плаћам готовином, тел. 065/601-772

Купујем стан у Бањалуци, до 55.000 КМ, исплата у готовини, тел. 065/669-222

Купујем мањи стан у Бањалуци, плаћам готовински, тел. 066/130-333

Купујем једнособан стан, новоградња, предност ул. Степе Степановића, Десанке Максимовић, Слободана Кустурића, исплата по договору, тел. 066/174-978

Купујем једнособан и двособан

стан у Бањалуци, тел. 066/205-505

## ЗАМЈЕНА

Мијењам стан, 51 м², у центру Бијељине, за стан у Београду, тел. 0038755210811

Мијењам двособан стан, 60 м², под Старчевицом, за једнособан од 35 до 37 м², предност Хисета или Обилићево, тел. 051/436-519, 065/084-982

Мијењам двособан стан, 60 м², у Кнежеву, за мањи стан у Бањалуци или мању кућу у околини Бањалуке, тел. 065/369-394

Мијењам стан од 40 м² за већи у центру града, тел. 065/544-079

Мијењам двособан стан од 57 м² у Борику за мањи или продајем, тел. 051/255-715, 065/823-034

## ИЗДАВАЊЕ

Издајем гарсоњеру, Кочићев вијенац, 150 КМ једна особа, 200 КМ двије особе, тел. 066/093-105

Издајем гарсоњеру намјештену са централним гријањем на Петричевцу, тел 051/355-880

Издајем намјештен двособан стан дјевојкама, Бањалука, близу Гимназије, посебан улаз, интернет, тел. 051/211-474

Издајем двособан намјештен стан, двије собе, кухиња, купатило, балкони, озбиљној запосленој особи или студенту, тел. 051/214-632

Издајем намјештен једнособан и трособан стан, тел. 051/254-562

Издајем двокреветну собу или лежај у двокреветној соби у Борику, близу кампуса, тел. 066/054-892, 051/255-425

Издајем двособан стан и собу намјештену, тел. 051/305-718

Издајем намјештен једнособан стан, Лазарево код Пердувовог гробља, повољно, тел. 051/316-687

Издајем празну или полунамјештену дворишну кућу, ул. Његошева, Петрићевац, тел. 051/355-849

Издајем празан једнособан стан, има паркинг, посебан улаз, Лазарево, тел. 051/371-166

Издајем једнособан стан, поткровље куће, посебан улаз, цијена 120 КМ, ул. Деспота С. Лазаревића, Бањалука, тел. 051/371-704

Издајем полунамјештен стан у Лазереву, ул. Марка Миљанова, цијена 150 КМ, тел. 051/380-053

Издајем једнособан полунамјештен стан (37 квадрата) са гаражом у Карађорђевој 30, иза "Енергомонта", стан усељив од 1.4, тел. 065/861-063, 051/427-393

Издајем двособан празан стан, кућа., тел. 051/439-088

Издајем једнокреветне собе, намјештене, ТВ, гријање, посебан улаз, тел. 051/439-928

Издајем намјештен једнособан стан, тел. 051/461-180

Издајем двособан стан у првој градској зони у Бањалуци, тел. 051/924-918

Издајем стан у Обилићеву, ул. Цара Лазара, 49 квадрата, централно гријање, балкон, намјештен, други спрат, усељив од 1.јула, 350 КМ плус режије. За више информација, тел. 061/837-009

Издајем стан, цијели спрат куће или посебно собе ђацима, студентима или запосленим особама, намјештено, посебан улаз, кабловска телевизија, интернет, клима, ул. Крајишких бригада 165, 10 минута од центра града, тел. 063/696-003

Издајем стан, намјештен, у строгом центру, 49 м², тел. 063/696-358

Издајем стан у приземљу куће, полунамјештен, са коришћењем дворишта, код пасареле за Паприковац, тел. 063/808-787

Издајем станове за студенте, тел. 065/011-069

Издајем трособан стан, намјештен, ул. Јована Цвијића 45 (Хисета), спрат куће, нова градња, тел. 065/023-467

Издајем повољно празан једнособан стан у приземљу куће, посебан улаз, струја одвојена, двотарифно бројило, мјесто за паркинг аутомобила, тел. 065/029-762

Издајем намјештен стан на Лаушу, 35 м², кабловска, интернет, централно гријање, идеално за двије особе, цијена 190 КМ, тел. 066/804-210, 065/037-193

Издајем једнособан намјештен мањи стан са паркингом, посебан улаз, ул. Марка Миљанова 1, Лазарево, огранак ул. Ивана Горана Ковачића код бр. 177, тел. 065/096-490

Издајем намјештен једнособан стан, 30 м², са двије собе у згради код поште и факултета, Обилићево, Бањалука, тел. 065/166-366

Издајем стан у приватној кући, ул. Раде Марјанца 10, тел. 051/319-061, 065/173-289

Издајем стан за студенте или раднике, тел. 065/174-145

Издајем двособан, намјештен стан за три или четири студента, централно гријање, интернет, посебан улаз, удаљено од кампуса 1.800 м, цијена 300 КМ са урачунатим режијама, тел. 051/428-091, 065/181-123

Изнајмљујем стан за двије особе,

**Mile Knežević**

Tel/fax: 051/307-850
Tel: 065/661-965
lokacija: u krugu Metala
(pored Banjalučkog velesajma)
www.knezeviccompany.com

proizvodnja, prodaja i ugradnja građevinskih limova
(krovovi, oluci, lajsne, itd.)
profilisani lim od 8 KM po m², dimenzije od 3 do 4 dužine


Обилићево, тел. 065/202-689

Издајем двособан стан, ул. Јована Рашковића 33, Бањалука, од "Сирана" према Новој болници, тел. 065/206-771

Издајем намјештен стан са купатилом, посебан улаз, Петрићевац, тел. 065/213-512

Издајем двособан стан на дужи период, ул. Браће Мажар, Ханиште, центар, тел. 065/243-864

Издајем за једну или двије студенткиње или раднице намјештену гарсоњеру, посебан улаз, Старчевица, ул. Косте Јарића 75, тел. 065/255-046

Издајем стан са гријањем, Ранка Шипке 11, тел. 065/275-386

Издајем два једнособна стана, ул. Црквена, одлична локација, близина школе, два вртића, цијена по договору, тел. 066/715-140, 065/286-604

Издајем намјештену гарсоњеру у улици Цара Душана, Трн. Гарсоњера површине 30 м², цијена 250 КМ, тел. 065/292-108

Издајем новонамјештен једнособан стан једној или двјема дјевојкама, у згради, близу Гимназије, гријање норвешким радијатором, плаћање гријања у гријној сезони, кирија по договору, тел. 065/299-305

Издајем намјештену гарсоњеру за једну или двије студенткиње, раднице, на Старчевици, ул. Косте Јарића 75, тел. 065/324-645

Издајем намјештен стан у Дервишима, спрат куће, посебан улаз, тел. 065/327-744

Издајем једнособан стан, нова градња, гријање, интернет, намјештен, повољно, тел. 051/214-120, 065/337-218

Издајем спрат куће, ненамјештен, ул. Реље Кнежевића, насеље Лауш, код цркве, нова градња, звати послије 18 часова, тел. 065/405-255, 065/343-500

Издајем намјештен једнособан стан ул. Живка Њежића бр. 13, тел. 051/354-625, 065/352-244

Издајем на дужи период мањи двособан стан, Булевар Степе Степановића, код студентског дома, тел. 065/404-254

Издајем намјештену гарсоњеру у згради, центар, тел. 065/415-332

Издајем двособан намјештен стан код "Емпорија ТЦ", спрат куће, студенткињама или младом брачном пару, ул. Ранка Шипке 52, Бањалука, тел. 065/416-321

Издајем двособан стан на спрату и једнособан стан у приземљу куће, Обилићево, ул. Тодора од Сталаћа 23, тел. 065/438-204

Издајем једнособан стан са гријањем, ближе центра града, намјештен, тел. 051/301-022, 065/450-544

Издајем двособан намјештен стан са централним гријањем, предност студентима, ђацима или младом брачном пару, тел. 051/318-301, 065/490-371

Издајем намјештен двособан стан за дјевојке у Бањалуци, близу Гимназије, посебан улаз, цијена 150,00 КМ по дјевојци, тел. 065/510-156

Продајем или издајем стан од 50 м², Дарка Јакмировића 9, тел. 065/513-433

Издајем намјештен двособан стан, са калориметром, у згради изнад "Центрума", ул. Мајке Југовића, само на дужи период, тел. 065/514-873

Издајем намјештен једнособан стан, са калориметром, у згради код Напријеловог стадиона, у Обилићеву, за једну или двије особе, само на дужи период, тел. 065/514-873

Издајем четворособан намјештен стан са централним гријањем, други спрат, приватна кућа, Паприковац, ул. Ранка Шипке 51, цијена 300 КМ без режија, тел. 065/515-664

Издајем намјештен дворишни стан, на Лаушу код "Кингса", 150 КМ, полунамјештен, кабловска, тел. 065/517-991

Издајем трособан намјештен стан, ул. Браће Мажар 21 ("Карингтонка"), тел. 065/795-864, 065/518-774

Издајем једнособан намјештен стан, ул. Владана Деснице 8, Лазарево, тел. 065/518-881

Издајем, мијењам или продајем стан 52 м², у Лакташима (мијењам за одговарајући у Бањалуци), тел. 065/519-188

Издајем намјештен једнособан стан са централним гријањем, тел. 065/523-768

Издајем намјештену гарсоњеру на Лаушу код "Сирана", тел. 065/526-282

Издајем намјештен стан у приватној кући, код "Космоса", тел. 051/463-932, 065/528-247

Издајем намјештен двособан стан, други спрат, у центру града, има паркинг, гаража по договору, звати послије 16 часова, тел. 065/529-534

Издајем намјештен једнособан стан, ул. Живка Њежића 13 (код жутих зграда), Бањалука, тел. 051/354-625, 065/535-226

Издајем намјештен стан, 42 м², у центру Бањалуке, ул. Војводе Момчила 7, цијена 350 КМ + режије, тел. 065/538-653

Издајем мањи спрат куће погодно за самце, посебан улаз, западни транзит, ул. Ранка Шипке код "Конзума", тел. 065/540-352

Издајем једнособан стан, зграда, приземље, Обилићево, ул. Цара Лазара, тел. 065/544-155

**Обилићево, потпуно намјештен двособан стан, интернет, кабловска, централно гријање. Идеално за двије студенткиње, тел. 065/565-229**

Издајем празан једнособан стан, 42 м², у згради, насеље Нова варош, ул. Равногорска 12, тел. 065/566-030

Издајем једнособан стан за двије дјевојке, са гријањем и интернетом, насеље Ада, тел. 065/595-416

Издајем намјештен двособан стан, ул. Милоша Обилића 50 код Зеленог моста, тел. 065/616-966

Издајем двособан и једнособан стан на Петрићевцу код школе, ул. Зоре Ковачевић 57, Бањалука, тел. 065/630-561

Издајем једнособан стан, полунамјештен, Карађорђева 445, Бањалука, тел. 051/282-106, 065/635-449

Издаје се спрат куће, трособан ненамјештен стан, ул. Раде Радића 193, Врбања, тел. 065/635-530

Издајем намјештене гарсоњере са гријањем и интернетом, веома повољно, женској особи, за мању помоћ у кући, тел. 051/212-691, 065/636-195

Издајем намјештен двособан стан у ужем центру, бивша "Металова" зграда, одмах усељив, повољно, тел. 065/636-545

Издајем намјештен стан у Росуљама, 40 м², цијена 250 КМ, тел. 065/667-484

Издајем намјештен једнособан стан у центру, тел. 065/677-154

Издајем студенткињама намјештен једнособан стан са централним гријањем, ул. К. Јарића 113, Бањалука, тел. 065/679-057

Издајем намјештен једнособан стан са централним гријањем запосленој дјевојци или младићу, тел. 065/684-166

Издајем гарсоњеру 33 м², у строгом центру Бањалуке, луксузно намјештена, тел. 065/700-007

У бањалучком насељу Лазарево нудимо вам за дужи најам намјештено приземље куће, цијена 400 КМ плус режије, тел. 065/706-925

Издајем луксузно намјештен трособан стан у бањалучком насељу Старчевица предвиђен на дужи најам, у трошкове режије само струја и гријање, сви остали трошкови су укључени вода, интернет, кабловска, цијена 650 евра, тел. 065/706-925

Издајем двособан стан, ул. Душана Суботића, тел. 065/710-776

Издајем намјештен стан у Борику, ул. Војводе Живојина Мишића, погодно за 3-4 студента/студенткиње, од 1.7.2016. г, тел. 065/763-200

Издајем стан 62 м², у центру Бањалуке, паркинг простор, тел. 065/669-222, 065/804-247

Издајем двособан намјештен стан, зграда, Лазарево код Перлувовог гробља, тел. 065/809-329

Издајем двособан намјештен стан са гаражом, цијена 500 КМ у центру града, тел. 065/811-058

Издајем једнособан ненамјештен стан на Старчевици, ул. Академика Милана Васића бр. 40, тел. 065/822-382

Издајем двособан празан стан, централно гријање, Обилићево, Марка Краљевића, на дужи период, 250 КМ, тел. 065/831-547

Издајем двособан стан, намјештен, испод Старчевице, у Кулама, тел. 065/840-054

Издајем спрат куће, посебан улаз, двособан стан + гаража и дрварница, ненамјештен, код Творнице обуће "Бема", ул. Косте Војновића 77, цијена 200 КМ, празан од 1.1.2016. г., тел. 066/646-624, 065/860-947

Издајем трособан намјештен стан са централним гријањем, паркинг простором, ул. Богдана Жерајића 3, насеље Лауш, тел. 065/873-986

Издајем једнособан намјештен стан, централно гријање, паркинг, Богдана Жерајића 3, насеље Лауш, тел. 065/873-986

Издајем једнособан полунамјештен стан, тел. 065/879-576

Издајем студентима намјештену гарсоњеру са два лежаја, централно гријање, кабловска, ул. Гаврила Принципа 32, код Зеленог моста, тел. 065/900-474

Издајем намјештену гарсоњеру, 21 м², Булевар Степе Степановића 175 б, тел. 065/925-043

Издајем хитно једнособан намјештен стан у згради, Обилићево код пекаре "Клас", Бањалука, тел. 065/938-401

Изнајмљујем двособан стан у Дервишима уз могућност откупа на отплату, тел. 065/941-496

Издајем двособан (дневни боравак плус двије собе) опремљен стан, нов, преко пута "Нешковића" на транзиту. Услови за становање одлични, тел. 065/980-951

Издајем једнособан намјештен стан у Дракулићу, тел. 065/985-134

Издајем полунамјештен стан на спрату у кући без газда, нема гријање, тел. 066/016-430

Издајем породици, студентима и студенткињама двособан стан, преко пута "Мог маркета", Борик, тел. 066/067-617

Издаје се нов двособан стан, централно гријање, без газда, Шарговац, звати послије 15 часова, тел. 066/155-221

Издајем намјештен двособан стан (60 квадрата) у Алеји Св. Саве 25, уграђен калориметар, цијена 450 КМ, тел. 066/178-914

Издајем једнособан намјештен стан са гријањем, почетак Лауша, цијена по договору, тел. 066/275-833

Издајем стан у Трну, усељив одмах или по договору, тел. 066/293-963

Издајем стан у Борику за двије дјевојке код Венеција моста, тел. 066/316-327

Издајем двособан намјештен стан у Гундулићевој улици, тел. 066/329-329

Издајем супер комфоран двособан стан у Бањалуци, близу тржног центра "Емпоријум", централно, интернет, тел. 066/333-188

Издајем горњи спрат куће, усељиво од 1.8.2016. г. цијена 200 КМ, тел. 066/446-235, 066/446-239

Изнајмљујем једнособан стан иза кружног тока на Лаушу у Карађорђевој улици 30. Све информације на тел. 051/427-393, 066/456-115

Издајем гарсоњеру у Росуљама у близини факултета за одбрану и заштиту, ПМФ-а и кампуса, гријање, паркинг, тел. 066/491-699

Издајем намјештен стан у ул. Петра П. Његоша бр. 7 у Котор Варошу, тел. 066/626-710

Издајем двособан стан, 64 м², четврти спрат, Борик, цијена 350 КМ, тел. 066/687-372

Издајем двособан стан, у Новој вароши, тел. 066/978-562, 066/698-520

Издајем једнособан намјештен стан, код старог "Фиса", приједорска петља, тел. 066/717-469

Издајем двособан стан, нов, ненамјештен, два балкона, ул. Херцегновска, Лазарево III, тел. 066/750-521

Издајем намјештен стан 60 м² у центру, на првом спрату, за три или четири студенткиње, тел. 066/780-182

Издајем двособан стан 75 м² празан спрат куће, етажно гријање, Лазарево, ул. Херцегновска, тел. 051/380-928, 066/790-921

Издајем намјештен дворишни стан (три лежаја), повољно, тел. 051/429-496, 066/818-712

Издајем два стана, један намјештен други није. Тел. 051/463-906, 066/835-045

Издајем двособан стан, Старчевица., тел. 066/840-054

Издајем двјема особама хитно комплетно намјештен стан у Борику у згради, тел. 066/873-499

Издајем ненамјештен двособан стан на Побрђу, ул. Ђорђа Јоветића 62а, цијена 200 КМ, тел. 066/878-042

Изнајмљујем стан, 40 м², Мајке Југовића 44, опремљен, функционалан, са готово свим кућанским апаратима. Детаљна објава са више информација и сликама и на OLX, тел. 066/888-718

Издајем гарсоњеру у Обилићеву, Милешевска 31 (посебан улаз, централно гријање, интернет, употреба кухиње и купатила). Звати послије 16 часова, тел. 051/460-490., 066/893-330

Издајем нов једнособан стан полунамјештен на дуже вријеме за брачни пар, има централно гријање, тел. 066/928-449

Издајем ненамјештен стан у Гундулићевој улици, тел. 066/955-795

Издајем двособан намјештен стан у Борику., тел. 066/973-063

Издајем једнособан стан у

Дракулићу, тел. 066/985-134

Издајем двособан, празан стан 70 м², Српских рудара 48, Лауш, тел. 051/280-922, 066/988-431

## ПОТРАЖЊА

Тражим намјештену или полунамјештену гарсоњеру у Обилићеву у Бањалуци, тел. 065/019-793

Потребан двособан, празан стан или кућа, Обилићево, без гријања, до 300 КМ, тел. 065/458-407

Тражим стан или кућу на чување уз плаћање режија, у Бањалуци, тел. 066/634-489

# СОБЕ

## ИЗДАВАЊЕ

Издајем стан дјевојкама, посебан улаз, близу СУП-а, соба 150 КМ, тел. 051/211-135

Издајем у саставу стана собу са два лежаја, мир, удобност, несметано за учење, локација Борик, код кампуса, одлично гријање, кабловска, ТВ апарат, интернет, купатило, кухиња, у стану само газдарица, тел. 051/255-774

Издајем једнокреветну и двокреветну собу студентима и ђацима мушкарцима, близу факултета, насеље Обилићево, тел. 051/302-196

Издајем једнокреветну намјештену собу, ул. Симе Миљуша, тел. 051/439-088

Издајем намјештену једнокреветну собу, ул. Милана Бранковића 12а, тел. 051/460-422

Издајем двокреветну собу са употребом кухиње и купатила, ул. Гаврила Принципа, Обилићево, тел. 065/006-068, 051/466-646

Издајем студенткињама четири собе са гријањем, спрат куће, посебан улаз, на Ребровцу, тел. 065/086-138

Издајем намјештену собу, посебан улаз, купатило, код "Maxmare", Петрићевац, цијена 100 КМ са режијама, тел. 051/354-990, 065/213-512

Издајем женској особи једнокреветну намјештену собу у центру града, са централним гријањем, ул. Бана Лазаревића 11, Бањалука, тел. 065/230-925

Издајем собу, ул. Владимира Роловића (почетак Лауша). Стан има посебан улаз, интернет, централно гријање, кухиња и нове је градње, тел. 066/520-127, 065/433-925

Издајем стан дјевојкама, посебан улаз, близу Гимназије, соба 150 КМ, тел. 065/510-156

Издајем собу у згради са централним гријањем, употребом купатила, ул. Скендера Куленовића, соба слободна од 1.8. за раднике, студенте и ђаке, Бањалука, тел. 065/519-795

Издајем лијепо намјештену двокреветну собу са одличним гријањем, кабловском и интернетом, тел. 051/315-890, 065/530-861

Издајем ученику дворишну намјештену собу са чајном кухињом, купатилом, парно гријање, близу Пољопривредне школе, цијена 150 КМ, моје режије, тел. 065/538-048

Издајем собу у Борику за двије или једну дјевојку, сви услови у стану, цијена 160 КМ са режијама, тел. 065/561-087

Издајем женским особама једнокреветне намјештене собе, ул. Милана Бранковића 12а, тел. 051/460-422, 065/582-290

Издајем једнокреветну собу за дјевојку, ул. Милоша Обилића 50 код Зеленог моста, тел. 065/616-966

Издајем намјештену собу са употребом кухиње двјема женама или брачном пару, који долазе у бању Слатина, тел. 065/660-346

Издајем собу са два лежаја у центру града, посебан улаз, тел. 065/671-417

Издајем мушкарцу једнокреветну собу, посебан улаз, гријање, кабловска и интернет, Обилићево, тел. 065/682-996

Издајем собу за ђаке и студенте у Борику., тел. 065/735-506

Издајем собу са употребом кухиње, ул. Др Велимира Чолића 17, транзит, тел. 065/779-328

Издајем собе дјевојкама у близини кампуса, ул. Франа Супила 39, ТВ, интернет, гријање, кухиња, тел. 065/794-331

Издајем двокреветну собу дјевојкама, посебан улаз, спрат куће, у близини Економског факултета, сви потребни услови, цијена 120 КМ са урачунатим режијама, тел. 051/433-790, 065/819-955

Издајем собу у Борику код кампуса, повољно, тел. 051/255-715, 065/823-034

Издајем ученици или студенкињи собу у центру, употреба кухиње, тел. 051/218-833, 065/898-981

Издајем једној или двјема дјевојкама собу у стану, Обилићево, употреба кухиње, купатила, ТВ, wi-fi, тел. 065/933-447

Издајем намјештене собе дјевојкама (интернет, гријање, тв) Обилићево, тел. 065/622-887, 065/978-741

Издајем једнокреветну собу за женску особу. Цијена 100 КМ, ул. Кнеза Милоша 47 Лазарево, тел. 051/302-595, 066/209-658

Издајем једнокреветну собу близу Економског факултета, тел. 066/328-970

Издајем намјештену једнокреветну собу запосленој дјевојци, сви услови, тел. 066/414-042

Издајем собу код "Интерекса" искључиво женским особама, 80 КМ са режијама и употребом кухиње, могу двије студенткиње или ученице, тел. 066/674-638

Издајем једнокреветну и двокреветну собу - спрат куће, заједничка употреба купатила и кухиње, централно гријање, близу факултета, Старчевица, ул. Српских устаника 112, тел. 051/439-889, 066/759-207

Издајем једнокреветну собу за студенткиње, у Обилићеву, Милешевска 31 (посебан улаз, централно гријање, интернет, употреба кухиње и купатила). Звати послије 16 часова, тел. 051/460-490, 066/893-330

Издајем двије мање собе, WC, купатило, ходник, посебан улаз, приземље, без газде, Нова варош, цијена 200 КМ плус струја, тел. 066/897-405

Издајем намјештене једнокреветне и двокреветне собе, мушкарцима, тел. 066/911-806

Издајем собе, интернет, кабловска телевизија, насеље Петра Прерадовића, тел. 066/942-419

## ПОНУДА

Потребна цимерка у стану у Борику, цијена 160 КМ, сви услови, тел. 066/316-327

# ПОСЛОВНИ ПРОСТОРИ

## ПРОДАЈА

Продајем стамбено-пословну зграду површине 1.035 м² у Трну. Парцела 870 м². Објекат је у завршној фази изградње, завршени су сви грађевински конструктивни радови, тел. 065/292-108

Продајем халу од 317 м² у центру Нове Тополе, тел. 065/376-541

Продајем локал, 12 м², у центру Бањалуке, сва потребна документација., тел. 065/516-037

Продајем у Бањалуци на Лаушу пословни простор од 50 м², може замјена за сеоско имање, тел. 065/522-838

Продајем у центру Бањалуке, насеље Анте Јакића, код супермаркета, пословни простор у "рох бау" систему, два нивоа по 29 м², повољна цијена, тел. 051/306-400, 065/522-838

Продајем у Бањалуци, центар, пословни простор од 20 м², гаража претворена у пословни простор, 250 м од општине, иза Конзулата Србије, тел. 051/306-400, 065/522-838

Продајем повољно у центру Челинца пословни простор у згради, приземље, 45 м², може замјена за аутомобил уз доплату, тел. 051/306-400, 065/522-838

Продајем или издајем пословни простор 59 м², трећи спрат, ул. Јеврејска, центар, тел. 051/316-955, 065/524-505

Продајем нов кафић, 33 м², комплет намјештен, ул. Максима Горког, цијена по договору, тел. 051/316-955, 065/524-505

Продајем или издајем пословни простор површине 52 м² непосредно код центра у Градишци, тел. 065/526-426

Бањалука - Тањице, продајем покривену халу, 26х16 м, са папирима, на плацу од 3.500 м², тел. 065/569-294

Продајем кафе бар 60 м² у Новој вароши, уредни папири, тел. 065/601-772

Продајем кафе-бар у Борику, код Српске банке, 69 м² са ентеријерима, троетажни, новоградња, тел. 065/601-772

Продајем стамбено-пословни комплекс у Гламочанима, 3.000 м² са око 1.152 м² стамбено-пословног дијела 1.500.000 КМ, могућа продаја половине, info@nekretnineonline.net, тел. 051/302-210, 065/652-344

Продајем или издајем хитно нов пословни простор 13 м² преко пута дворане "Борик", погодан за све намјене, повољно, тел. 051/424-979, 065/683-440

Продајем пословни простор у изградњи, 38 м², код "Интерекса", тел. 065/685-800

Продајем у центру Бањалуке пословни простор 293 м², први спрат, тел. 065/698-012

Продајем у Бањалуци пословни простор, 112 м², приземље, повољно, тел. 065/698-012

Продајем у насељу Петра Прерадовића пословни простор, 30 м², у којем је био фризерски салон, тел. 065/733-555

Продајем стамбено-пословни простор 76 м², ТЦ Лакташи, први спрат, цијена 900 КМ/м², тел. 065/788-215

Продајем пословни простор 53 м² у центру Бањалуке, клима, чајна кухиња, сопствено гријање, сигурносни систем, два улаза, тоалет, паркинг, телефон, тел. 065/902-804

Продајем пословни простор, 254 м², цијена 1.000 КМ/м² у Бањалуци, тел. 065/912-412

Продајем кафе бар у Новој вароши, занатски центар, 65 м², укњижен, тел. 066/130-333

Продајем троетажни кафе-бар са ентеријерима, 69 м², новоградња у Борику код Српске банке, тел. 066/130-333

Продајем пословни простор, 80 м², непосредно код центра у Новом Граду, може замјена за стан у Бањалуци, тел. 066/378-507, 066/448-947

## КУПОВИНА

Купујем пословни простор са двије просторије у Бањалуци, тел. 066/939-995

## ЗАМЈЕНА

Мијењам пословни простор у центру Челинца, у приземљу пословно-стамбене зграде за разно: стан, аутомобил, плац, уз доплату, тел. 051/306-400, 065/522-838

## ИЗДАВАЊЕ

Издајем пословни простор у улици Масарикова 10 Нова варош, Бањалука, тел. 051/355-100, 065/906-345

Издајем пословни простор 32 м², центар, ул. Браће Пантића 9, тел. 051/253-736

Изнамљујем пословни простор у центру Бањалуке, ул. Цара Душана 4 код ауто-шалтера, 80 м², приземље, екстра сређен, погодан за представништва, адвокатске и нотарске канцеларије, микрокредитна друштва, козметичке салоне, апотеке и друго, тел. 064/405-0111

Издајем два пословна простора од 30 и 45 м², у улици Ђуре Даничића бр. 12, код Градске тржнице, тел. 065/193-035

Издајем локал у строгом центру, 16 м², са уредним папирима, повољно, тел. 065/215-888

Издајем локал од 12 м² у центру Бањалуке, код хотела "Босна", тел. 065/222-223

Издајем намјештен кафић у Мејдану, тел. 065/319-514

Издајем локал у занатском центру Ханиште, тел. 065/417-141

Изнајмљујем пословни простор, 14+2 м², ул. Доситеја Обрадовића 1, Бањалука, тел. 065/477-677

Издајем пословни простор у центру, 20 м², може и замјена за мањи стан, тел. 065/510-510

Издајем локал, од 12 м², са свим потребним папирима, код хотела "Босна", центар Бањалуке, тел. 065/516-037

Издајем пословни простор-канцеларију 33 м² у Господској улици, има гријање, клима, обезбјеђење, тел. 051/216-384, 065/522-802

Изнајмљујем пословни простор-канцеларије, 90 м², за представништва, бирое и агенције, има пет канцеларија, Господска улица, клима, гријање, обезбјеђење, тел. 051/216-384, 065/522-802

Изнајмљујем пословне просторе у Господској од 18, 22, 40 м² и канцеларије намјештене, од 90 м², тел. 051/216-384, 065/522-802

Изнамљујем пословни простор, 30 м², два нивоа П+М, у центру Бањалуке, тел. 051/306-400, 065/522-838

Изнајмљујем у центру Бањалуке пословни простор, 100 м², приземље, тел. 051/306-400, 065/522-838

Изнајмљујем пословне просторе у центру Бањалуке, различитих величина и намјена, тел. 051/306-400, 065/522-838

Издајем нови пословни простор 125 м², двоетажни, први и други спрат, ул. Краља Петра Првог Карађорђевића, преко пута позоришта, центар, тел. 051/316-955, 065/524-505

Продајем локале, 33 м², 34 м², 35 м² и 42 м² новоградња, приземље, ул. Бранка Поповића, цијена 2.100 КМ/м², тел. 051/316-955, 065/524-505

Издајем пословни простор преко пута парка "Младен Стојановић", 65 м², приземље, тел. 065/526-426

Издајем пословни простор 16,71 м², ул. Гундулићева 76, ламела 5, бр. 21 у приземљу, код стадиона "Борац", тел. 065/433-995, 065/539-673

Издајем разрађену стоматолошку ординацију са вишегодишњим стажом (од 1996. године), добра локација, паркинг, употребна дозвола за рад и попратни инвентар, повољно (или за неку другу здравствену дјелатност или за друге намјене), тел. 051/371-320, 065/540-732

Издајем пословни простор 80 м² у центру Бањалуке, за љекарску ординацију, апотеке и друге намјене, ул. Краља Петра Првог Карађорђевића 7, тел. 065/582-251

Издајем пословни простор (продавница-канцеларија) 20 м², Росуље, на неколико мјесеци бесплатно, тел. 065/618-380

Издајем пословни простор, 22 м²,

плус магацин за све намјене, повољно, са употребном дозволом, Карађорђева 445, тел. 051/282-106, 065/635-449

Издајем канцеларијски простор 75 м², ул. Ранка Шипке 28, код "Чајавца", тел. 051/302-429, 065/648-453

Издајем пословне просторе са гријањем и паркингом, тел. 065/668-475

Издајем пословни простор, 14 м², центар, Бањалука, код Народног позоришта РС, тел. 065/672-186

Издајем пословни простор 50 м² са великим паркингом иза СУП-а, ул. Солунска, тел. 065/840-850

Издајем пословни простор у центру Бањалуке, 53 м², приземље, сопствено гријање, алармни систем, клима, чајна кухиња, тоалет, два улаза, паркинг, телефон, тел. 065/902-804

Издајем пословни простор од 20 м² у Бањалуци, ул. Доситеја Обрадовића 1 (крај Јеврејске улице), центар, новија градња, уграђена клима, објекат обезбијеђен сигурносним роло-вратима и алармним системом, цијена по договору, тел. 065/929-999

Издајем пржионицу намјештену за рад у Дервишима или продајем, тел. 065/936-588

Издајем канцеларијски простор 36 м², двије канцеларије, има гријање, кабловска, интернет, центар, ул. Марије Бурсаћ 1, Бањалука, тел. 051/216-931, 066/273-233

Издајем пословне просторе са гријањем и паркингом, тел. 066/530-095

Издајем пословни простор 47 м², на Старчевици, ул. Церска 46, тел. 051/388-138, 066/668-303

Издајем пословни простор за представништво, све намјештено, 45 м², један мјесец бесплатно, Тина Ујевића 9, Бањалука, тел. 066/819-345

Издајем пословни простор 60 м² изнад кафића Маринер, ул. Браће Мажар 48, Бањалука, погодно за књиговодствени биро, тел. 066/875-767

## ГАРАЖЕ

### ПРОДАЈА

Продајем гаражна врата два комада, тел. 065/513-827

Продајем зидану гаражу, ул. Николе Пашића 15, код Економске школе., тел. 065/354-911

Продајем гаражу у центру преко пута старе аутобуске станице, ул. Николе Тесле, тел. 065/497-846

Продајем гаражу у центру код СУП-а, преко пута кафе-бара "Нест", ул. Војводе Момчила, повољно, тел. 065/497-846

Продајем (или издајем) гаражу у ул. Филипа Мацуре 2, Бањалука, тел. 065/515-896

Продајем гаражу у центру Бањалуке иза Електрошколе, тел. 051/306-400, 065/522-838

Продајем гаражу у центру код СУП-а, преко пута кафе-бара "Нест", ул. Војводе Момчила, повољно, тел. 066/205-505

### ИЗДАВАЊЕ

Издајем гаражу, ул. Милана Карановића 13, код хрватског конзулата, Борик, Бањалука, звати послије 19 часова, тел. 051/258-644

Издајем или продајем гаражу код роштиљнице "Камел" слободна од 1.8.2016, звати послије 18 часова, тел. 051/301-701

Изнајмљујем гаражу у центру града, може и за складиште, тел. 065/522-675

Издајем гаражу са оставом, ул. Краља Петра Другог Карађорђевића, налази се у склопу новије стамбене зграде, повољно, тел. 065/544-079

Издајем гаражу, ул. Скендера Куленовића 32 (преко пута "Гласа Српске"), Бањалука, тел. 065/582-340

Издајем зидану гаражу, код Медицинског факултета, тел. 065/587-598

Издајем гаражу у ул. Марије Бурсаћ, центар Бањалуке, тел. 065/694-653

Издајем гаражу са оставом у склопу новије зграде у улици Краља Петра Другог Карађорђевића, повољно, тел. 066/027-241

## КИОСЦИ

### ПРОДАЈА

Продајем киоск на транзиту, тел. 066/942-419

## ПЛАЦЕВИ

### ПРОДАЈА

Продајем два хектара земље, плац 20 ари, пут, вода, струја, плин, 1/1, повољно, Инђија, Србија, тел. 00381643290694

Продајем осам дунума земље, 1/1, насеље Крајишник - Нова Топола, повољно, звати до 21 час, тел. 0038552543601

Продајем 10.000 м² земље, шума и пашњак - ораница, цијена три КМ/м², Крчмарица - Мали Прњавор, тел. 051/253-753

Продајем плацеве на Павловцу, Лаушу, 5 км од центра, асфалт, расвјета, тел. 051/272-237

Продајем плацеве у Лакташима, близу базена, дозвољена градња, тел. 065/493-216, 051/301-532

Продајем 20 дунума земље поред магистралног пута Приједор - Бањалука, погодно за индустријски погон, тел. 051/317-719

Продајем плац 6.280 м² у Клашницама, 300 м од аутопута, 80 м од двије "Бобић" хале, 1/1, тел. 051/436-490

Продајем повољно плац површине 706 м², власништво 1/1, асфалт - вода - канализација, ул. Франца Шуберта, Лауш, тел. 051/437-862

Продајем грађевински плац 460 м², ул. Франца Шуберта, дозвољена градња кућа, власништво 1/1 (асфалт, вода, канализација), цијена по договору, тел. 051/437-862

Продајем грађевински плац, дозвољена градња, 480 м², 1/1, тел. 051/439-088

Продајем плац и кућу ул. у Милана Ракића 32, тел. 051/439-960

Продајем 2.500 м² земље у Улцињу или мијењам за стан, налази се близу градске пекаре, тел. 051/460-698

Продајем 2,5 дунума земље, 1/1, уз асфалтни пут у Горњој Јошавци, са трошном кућом и добром шупом, вода, струја, близу старе школе, тел. 051/464-458

Продајем земљу, 1.600 м², у Шушњарима, повољно за све намјене, вода, струја, удаљено 100 м од асфалта, тел. 066/062-712, 051/539-006

Продајем 12 дунума земље у Јакуповцима + два дунума и 650 м² шуме, све заједно 14,65 дунума; 1/1, повољно за све намјене, пут, вода, струја, тел. 066/062-712, 051/539-006

Продајем 1,5 дунума земље у Малом Блашку код Слатине, вода, струја, телефон, дозвољена градња, тел. 051/588-427

Продајем плац за градњу куће 470 м², 1/1, сви услови, Бањалука или мијењам за гарсоњеру у Бањалуци, тел. 051/436-694, 065/672-455, 064/432-7997

Продајем 15 дунума земље у Лакташима код аеродрома Маховљани, поред пута Бањалука - Градишка, 1м²/10 КМ, тел. 065/032-720

Продајем плац у Шушњарима, 1.000 м² земље, испарцелисано, 600 м² и 400 м², плаћене све сагласности, струја, вода, асфалт, локација атрактивна, цијена повољна, тел. 066/859-479, 065/041-674

Хитно продајем плацеве на Павловцу, 100 м од фирме "Грађење", скретање код "Шевине" пумпе лијево, асфалт, вода, струја, 1/1, цијена по договору, тел. 065/085-178

Продајем плац 3.500 м² поред ријеке Крупе у Крупи на Врбасу, идеална локација или мијењам за стан, тел. 065/156-827

Продајем 16 дунума земље у Страњанима, власништво, дуго необрађивано., тел. 065/161-612

Продајем 4.000 м² земље, Чокорска поља, папири 1/1, крај пута, тел. 065/178-581

Продајем осам дунума земље, цијена 3.000 КМ/дунум, тел. 065/189-137

Продајем плац 1.165 м², папири уредни, урбанистичко-грађевинско земљиште у Бањалуци, Лазарево, код новог "Јелшинграда", тел. 065/217-683

Продајем плац 600 м², улаз са главне улице и са споредне стране пута, цијена по договору, Зелени вир, Бањалука, тел. 065/235-450

Продајем плац од 460 м² у Павловцу, асфалт, вода, струја, тел. 065/265-942

Продајем повољно плац за викендицу, Понир, Бањалука, тел. 065/268-156

Продајем плац, 2.000 м², у горњој Слатини, цијена по договору, тел. 065/300-179

Продајем два плаца по 800 м² Пријечани Бањалука, уз асфалт десно. Један плац 10.000 КМ, тел. 065/333-966

Продајем повољно грађевинске парцеле у Бањалуци, ул. Љевчанска, Петрићевац, постоји регулациони план, тел. 051/282-085, 065/352-482

Продајем плацеве за куће и викендице, струја, вода, пут и улична расвјета., тел. 065/374-221

Продајем плацеве у Мотикама близу школе. Плацеви око 520 м², струја, вода, папири уредни, тел. 065/375-853

Продајем седам дунума земље у Маховљанима, на магистралном путу Бањалука - Градишка, дозвољена градња, тел. 065/376-541

Продајем 25 дунума земље и седам дунума земље на Сарачици, тел. 065/382-379

Продајем осам дунума земље на врло атрактивној локацији у Великом Блашку, тел. 065/417-263

Продајем повољно 4,5 дунума земље у Дебељацима, власништво 1/1, има вода, струја, дозвољена градња, осам километара од Бањалуке, тел. 065/437-335

Продајем дунум плаца, вода, струја, пут, Мало Блашко, тел. 065/437-355

Продајем плац на Старчевици 800 м², 1/1, струја, вода, канализација на плацу, дозвољена градња, на плацу засађено доста воћа, тел. 065/465-516

Продајем плац на Сарчевици 2.000 м², 1/2, врло повољно, дозвољена градња, тел. 065/465-516

Продајем 6.500 и 6.600 м² земљишта, Чардачани, општина Лакташи, тел. 065/477-677

Продајем 4.249 м² земљишта, Пиљагићи - горња Ивањска, стара приједорска цеста, тел. 065/477-677

Продајем три плаца на Павловцу, Лаушу, 4,5 км од центра, повољно, асфалт, расвјета, посебан улаз, тел. 065/483-995

Продајем 15 дунума земље, 1/1, Петошевци, цијена по договору., тел. 065/484-587

Продајем 23 дунума земље у Драгочају, иза азила, вода, струја, асфалт и улична расвјета, тел. 065/489-604

Продајем у Пријаковцима 3.000 м² земље, 1/1, вода, струја, пут, тел. 065/516-037

Повољно продајем 2.500 м² земље код трнског моста, хитно, тел. 065/516-153

Продајем 3.587 м² земље у Пријечанима - Колонија. Од тога 506 м² њиве,1.470 м² воћњака и 1.611 м² шуме, тел. 065/518-375

Продајем плац од 1.176 м² у Јаблану, Бањалука, цијена 9 КМ по 1 м², тел. 065/518-375

**Продајем гробницу шестица на централном дијелу гробља "Свети Пантелија" 065 762889, тел. 065/519-687**

Продајем два плаца по 500 м² у Трну, тел. 051/306-400, 065/522-838

Продајем два плаца у Мотикама по 405 м², 7,5 км удаљени до центра Бањалуке, цијена 7.800 КМ по плацу, тел. 051/306-400, 065/522-838

Продајем земљиште, Чокорска поља, један км прије коњичког клуба, тел. 051/306-400, 065/522-838

Продајем 8.000 м² земљишта крај Рјечице, равно, Јаружани код Слатине, тел. 051/306-400, 065/522-838

Продајем плацеве у Бањалуци и околини, тел. 051/306-400, 065/522-838

Продајем плацеве у Драгочају, 1/1 грунтовно, поред плаца струја, вода, удаљени 300 м од школе према селу Градина, тел. 051/306-400, 065/522-838

Продајем 6.750 м² земље, Туњице-Шарговац, власништво уредно 1/1, цијена 5 КМ/м², тел. 065/526-687

Продајем плац, 1.592 м², у Довићима, општина Лакташи, тел. 065/526-714

Продајем плац од 432 м² у ул. Ненада Костића 63А, Залужани, изнад бетонаре, Бањалука, тел. 051/370-049, 065/537-344

Продајем плац у Крупи на Врбасу, 420 м², 1/1, уз саму ријеку, узводно од слапова према извору, тел. 065/538-602

Продајем 5.000 м² земље на Старчевици, погодно за парцелисање, плац удаљен четири км од центра Бањалуке, плац има градску воду и канализацију, погодан за стамбену изградњу викендица или ранчева, тел. 065/544-830

Продајем плац у Мађиру, на атрактивној локацији, са лијепим погледом на град, 3,5 км од центра, ограђен, струја, вода и аутобуска станица у близини, дозвољена градња, 1/1, повољно, тел. 051/922-504, 065/545-528

Продајем два плаца, земља са шумом, по четири дунума један до другог, 3 км од Приједора уз главни пут уз "Тропик", ограђена са три стране, тел. 065/626-002, 065/546-333

Продајем 1.900 м² земљишта у селу Довићи, 20 км од Бањалуке и малу викендицу, једна просторија, пут, вода и струја пролазе поред парцеле, тел. 065/563-039

Продајем 57.600 м² земље поред рјечице, 18 км од Бањалуке, тел. 065/569-294

Продајем 3.900 м² земље, Бањалука - Јаблан, тел. 065/569-294

Продајем 27 дунума земље поред пута Лакташи - Градишка, повољно за фирму, Лакташи - Маховљани, тел. 065/569-294

Продајем 13 дунума земље уз пут Градишка - Турјак, од аутопута пет км, Градишка - Драгељи, цијена 30.000 КМ, повољно за фирму или пластенике, тел. 065/569-294

Продајем 7,5 дунума и четири дунума земље, Бањалука - Залужани, приједорска петља, предвиђена хала, могућност уласка и изласка на аутопут, тел. 065/569-294

Бањалука, Пријаковци, продајем 3.000 м² земље, 13 км од Бањалуке, од главне улице 50 метара, струја, вода, асфалт, фиксна цијена 16 КМ/м², погодно за фирму или ауто-камп, тел. 065/569-294

Продајем 2.700 м² земље у Јаблану, папири 1/1, тел. 065/575-903

Продајем плацеве у Лакташима, на двије локације, око 500 м² и око 960 м², дозвољена градња, асфалт, струја, вода, тел. 065/584-802

Повољно продајем 1.021 м² земље у Александровцу, 200 м од центра, уз асфалт, цијена врло повољна, тел. 065/585-480

Продајем земљу преко пута Пољопривредне школе, тел. 065/601-772

Продајем плац 520 м², иза хотела "Гранд", ул. Дракулићка, врло повољно, уредни папири, цијена 9.000 КМ, тел. 065/601-772

Продајем плацеве на Петрићевцу, главни пут према Мотикама, поред пута, тел. 065/601-772

Продајем 3.392 м² земље и 1.887 м² шуме, могућност парцелисања, уз асфалтни пут према Сарачици и према Мотикама, цијена по договору, тел. 051/305-585, 065/607-482

Хитно продајем плац од 1.000 м² уз асфалтни пут Сарачица - Чокорска поља, на плацу вода, струја, цијена 20 КМ/м², тел. 051/305-585, 065/607-482

Продајем два плаца по 1.000 м², један од 500 м², папири 1/1, цијена 50 КМ/м² поред пута Бањалука-Сарачица, тел. 051/305-585, 065/607-482

Хитно продајем плац, 600 м², уз асфалтни пут Бањалука - Сарачица, од центра шест км, папири 1/1, цијена 11.000 евра, тел. 051/305-585, 065/607-482

Продајем плац у Трну, код "Термоклиме", површине 675 м², власништво 1/1, цијена по договору, тел. 065/612-123

Продајем земљиште, 17.228 м² и шуме 2.420 м² у насељу Голеши, удаљено три км од Чокорских поља, уз асфалт, сви папири уредни, цијена по договору, звати послије 17 часова, тел. 065/623-995

Продајем 3.000 м² земље у Пријаковцима, градска вода, пут, струја, од центра Бањалуке 12 км, тел. 065/630-122

Продајем три плаца по 600 м², имају пут, струју и воду, на Петрићевцу према Мотикама, хитно, тел. 065/636-545

Продајем девет дунума земље по 3.000 КМ/дунум, уз асфалтни пут Прњавор - Вијачани, пет км од Прњавора према Вијачанима, тел. 065/636-733

Продајем два плаца по 350 м², Врбања, тел. 065/644-713

Продајем плац, 600 м², ул. Н. Пивашевића, Ада, тел. 065/644-713

Продајем плац 410 м², у Мотикама, код окреталишта градског аутобуса, тел. 065/645-981

Продајем земљу и шуму у Драгочају 54.000 м², 1,2 КМ/м², тел. 051/302-210; info@nekretnineonline.net, 065/652-344

Подајем 8.000 м² земље у Драгочају, са окућницом 8х9м и помоћним објектима, 39.500 КМ, тел. 051/302-210; info@nekretnineonline.net, 065/652-344

Продајем земљу на Крчмарицама, повољно, info@nekretnineonline.net, тел. 051/302-210, 065/652-344

Продајем плац у Малом Блашку, 4.500 метара под воћем, тел. 065/671-417

Продајем плац у Дракулићу 1.037 м², предвиђен пословни објекат С+П+1+М у једном дијелу објекта, а у другом дијелу хала, постоје локацијски услови, тел. 051/424-979, 065/683-440

Продајем плац, ул. Владислава Скарића, повољно, тел. 051/424-979, 065/683-440

Продајем више плацева на различитим мјестима, Бањалука, тел. 051/424-979, 065/683-440

Повољно продајем земљиште на мору у мјесту Вруље - Билице - Шибеник, дозвољена градња, уредна документа, 1/1, тел. 065/695-789

Продајем у Рамићима грађевинску парцелу, 5.900 м², са недовршеном халом 25х16 м, тел. 065/698-012

Продајем у Пријаковцима земљу 7.000 м² уз магистрални пут за Приједор, тел. 065/698-012

Продајем на Ребровцу плац 551 м² са пројектном документацијом, цијена 27.000 КМ, тел. 065/698-012

Продајем у Бањалуци земљу, уз магистрални пут за Приједор (Туњице), тел. 065/698-012

Продајем плац у Бистрици, 11 км од центра Бањалуке, идеалан за кућу, викендицу, асфалт, струја, вода, градски аутобус, 1.500 м², тел. 065/713-508

Продајем на почетку Побрђа (изнад Гимназије) плац 1.230 м² на којем се налази стара кућа, регулационим планом дозвољена градња још три куће П+1+М, тел. 065/733-555

Продајем плац 1.345 м² у Мотикама, 400 м од цркве уз асфалт, тел. 065/733-555

Продајем на Веселом бријегу плац 700 м² на којем се налази старија кућа, тел. 065/733-555

Продајем у Истри, 10 км од Пореча, плац 914 м², са започетом градњом породичне куће, тел. 065/733-555

Продајем 50 дунума земље, 1/1, у комаду, за све намјене, струја, градска вода, бунар, телефон, 50 м од асфалта, може и пола. Цијена по договору, тел. 065/741-008

Продајем 20 дунума оранице, Алексићи, 500 м од цркве, поред главног пута, тел. 065/757-059

Продајем плац у Романовцима, 1.000 м², 18 КМ/м², струја, стара градишка цеста, тел. 065/769-900

Продајем плац 500 м², изнад транзита, код Дома "Рада Врањешевић" и мању стару кућу, сви градски прикључци, дозвољена градња, вл. 1/1, 45.000 КМ, тел. 065/785-021

Продајем плац у Горњем Јаблану, 3.200 м², цијена, 15.000 КМ, тел. 065/811-058

Продајем плацеве 1/1, удаљени два км од Трешњика, цијена по договору, тел. 065/817-237

Продајем 18 дунума земље на Чокорским пољима, асфалт, струја, вода, близу коњичког клуба, тел. 065/819-555

Бањалука - Барловци продајем плац 1.024 м², вода, струја, повољно, тел. 051/255-715, 065/823-034

Продајем плацеве, 1/1, у околини Бањалуке, са свом инфраструктуром, по цијени од 27 КМ/м², дозвољена градња, тел. 00385915518619, 065/826-730

Продајем два плаца по 1.200 м², може и појединачно, уз поток, у Штрбама код Челинца, тел. 065/833-256

Продајем 2.000 м² земље уз ријеку и главни пут, Барловци, погодно за мотел, рибњак и остало или мијењам за мањи стан, тел. 065/882-511

Продајем шест дунума оранице и шест дунума шуме, тел. 065/895-408

Продајем земљу у Горњој Пискавици, 15 км од Бањалуке, тел. 065/900-040

Продајем повољно плацеве у Павловцу, тел. 065/902-669

Продајем плац у горњој Чесми изнад кафеа "Мац Хоме", око 540 м², може замјена за разно, тел. 065/903-504

Продајем плац, 450 м², са неупотребљивом мањом кућом у Десној Новоселији, изнад школе, тел. 065/923-213

Продајем плацеве у Дракулићу, 400 м од школе, четири плаца од 1.000 м² и два плаца од 900 м², тел. 065/926-261

Продајем грађевинску парцелу у Дервишима од 675 м², на плацу има струја, вода, телефонски кабл, тел. 065/927-483

Продајем плац од око 500 м², почетак Мотика код православне цркве, шест километара од центра, цијена 8.000 КМ, повољно, тел. 065/961-201

Продајем 1.000 м² земље и недовршену викендицу на Крчмарицама, тел. 065/984-024

Продајем два гробна мјеста к3-25 број 1.813 Градско ново гробље, Бањалука, тел. 065/996-353

Продајем плац од 692 м² у Мотикама. Налази се 800 метара послије школе у новом насељу. Комуналије поред плаца, папири уредни 1/1. Цијена 8.900 КМ, тел. 065/997-023

Продајем плац од 625 м² са грађевинском дозволом у Лакташима, струја, вода, телефон, асфалт, власништво 1/1, тел. 066/001-856

Продајем плац, 2.049 м², 1/1, дозвољена градња, уз главни пут, вода, струја, телефон, прилаз, Мишин Хан, тел. 066/063-560

Продајем плац у насељу Сунце, Бањалука, тел. 066/068-791

Продајем плац 3.510 м², Чокорска поља, километар прије Коњичког клуба, идеално за узгој воћа, може и парцелисање, власништво 1/1, 50 м од асфалта, Чокори-Бањалука, тел. 066/119-739

Продајем два плаца иза хотела "Гранд" 300 м, дозвољена градња, врло повољно, плацеви су 460 м² и 540 м², тел. 066/130-333

Продајем плац на Петрићевцу, између цркве и школе, тел. 066/130-333

Продајем пет дунума земље у Гламочанима код хотела "Ђубић", врло повољно, тел. 066/130-333

Продајем 2.000 + 2.000 м² земље у Рамићима, поред асфалта и градске воде, погодно за малињаке, пластенике, узгој гљива и слично, седам евра/м², тел. 066/130-708

Продајем плац за викендицу са воћњаком, 2.000 м², цијена пет КМ/м², 15 км од Бањалуке, Бистрица, тел. 066/150-713

Продајем два плаца по 500 м², ул. Павловац (послије Кожаре, прво скретање лијево), тел. 066/151-574

Продајем 4.293 м² земље у Доњој Ивањској, село Пиљагићи, плац се налази уз стару приједорску цесту, тел. 066/159-990

Продајем плац у Чесми, Бањалука, поред улице Петра Великог од 430 м², 1/1, дозвољена градња, тел. 066/184-131

Продајем плац 436 м² на Лаушу, иза Кожаре, четири км од центра, струја, вода, улична расвјета, 1/1, тел. 066/205-505

Продајем плац 500 м² у Трну, ул. Милоша Обилића, скретање код "Дуката", цијена 19.000 КМ, тел. 066/205-505

Продајем девет дунума земље, три км од Клашница, јужна страна погодна за воће, виноград, малине, цијена 4.000 КМ/дунум, тел. 051/314-523, 066/206-553

Повољно продајем плацеве на Старчевици, врх улице Косте Јарића, поглед на град, тел. 066/280-130

Продајем плац у Мотикама, 409 м², у близини нове цркве, лијеп поглед, близу градска вода и струја, цијена 8.000 КМ, тел. 066/280-130

Продајем два плаца у центру Хан Кола, 1/1, повољно, уз главни пут, тел. 066/438-521

Продајем воћњак, виноград, плац, шуму, локација Дервента, тел. 066/485-496

Продајем три дунума земље поред Етно-села "Чокорска поља" изнад Сарачице, код Коњичког клуба, може и у парцелама, тел. 051/462-488, 066/646-702

Продајем повољно шест дунума земље, погодно за пчеларство, воћарство и сл., Вуковићи, Мишин Хан, тел. 066/675-183

Продајем 3.000 м² земље у Слатини, вода, струја, поред главног пута, тел. 066/687-372

Продајем земљу дио под воћњаком на Сарачици, асфалт, струја, вода, телефон, све заједно око два дунума, тел. 066/726-106

Продајем плац у Романовцима, 1.000 м², вода, струја, телефон, 18 КМ/м², ограђено, улаз са старог пута Бањалука - Градишка, тел. 066/769-900

Продајем земљу под шљивиком 3.120 м², власништво 1/1, код етносела на Шибовима, ограђено, цијена 5 КМ/м², тел. 066/769-900

Продајем три плаца, по 500 м², асфалт, струја, вода, ул. Голуба Бабића, Дракулић, повољно, тел. 051/380-928, 066/790-921

Продајем три дунума земље у

горњем Дракулићу, близу водоторња, цијена 60.000 КМ, тел. 066/799-284

Продајем плац на мору, 454 м², Милна/Брач, цијена 60 евра/м², папири уредни, пут, вода, струја, тел. 066/818-425

Хитно продајем плац, 2.000 м², у Слатини, 600 м од бање и центра, ограђен, струја, вода, асфалт, цијена по договору, тел. 066/621-651, 066/821-851

Продајем плац надомак Слатине, испод Крчмарица, 500 м², вода, воће, барака, ограђено, повољно, тел. 051/302-550, 066/981-536

## КУПОВИНА

Купујем плац до 10.000 м², околина Бањалуке, тел. 065/583-683

## ЗАМЈЕНА

Мијењам плац у Бањалуци, удаљен од центра шест километара, за мањи стан у Бањалуци или Новом Саду, тел. 051/305-585, 065/607-482

## ИЗДАВАЊЕ

Изнајмљујем бесплатно за обрађивање шест дунума земље у Клашницима, 300 м од аутопута, тел. 051/436-490

Издајем 150 м² плодног ограђеног земљишта за сијање поврћа, са топлом водом за наводњавање, тел. 065/166-366

Издајем рибњак под закуп у селу Козица, за узгој калифорнијске пастрмке, тел. 065/584-807

# ГРОБНА МЈЕСТА

## ПРОДАЈА

Продајем бетонску гробницу, четворку на новом дијелу Ребровачког гробља, тел. 065/214-328

Продајем гробницу са девет мјеста на гробљу "Свети Пантелија" у Борику, тел. 065/290-801

Продајем дубинску бетонску гробницу, са три гробна мјеста, на новом дијелу Ребровачког гробља, тел. 065/299-855

Продајем два гробна мјеста на Новом гробљу - Побрђе у Бањалуци, тел. 065/349-109

Продајем дуплу гробницу на Пердуовом гробљу, тел. 065/516-859

Продајем гробно мјесто на Новом гробљу Побрђе, 700 КМ, звати од 29.6.2016. г, тел. 065/531-698

Продајем бетонску гробницу, дубинска четворка, доње гробље "Свети Пантелија", Бањалука, тел. 065/596-388

Продајем дупло гробно мјесто на Пердуовом гробљу, тел. 065/649-197

Продајем бетонску дубинску гробницу тројку на гробљу "Свети Пантелија", поред дворане "Борик", тел. 065/649-312

Продајем дубинску гробницу са три гробна мјеста у новом дијелу Ребровачког гробља у Бањалуци, тел. 065/657-201

Продајем гробницу деветку на новом дијелу Ребровачког гробља, урађена хидроизолација и плоче обложене квалитетним црним мермером близу главног пута, тел. 065/701-887

Продајем гробницу, два мјеста, дубинску, бетонирану, преко пута цркве, на Новом гробљу, цијена 2.550 евра, тел. 065/711-965

Продајем гробна мјеста на Градском гробљу Бањалука, одмах на улазу на гробље, може и гробница, тел. 051/585-390, 065/725-355

Продајем два гробна мјеста на гробљу "Свети Пантелија" - Борик, тел. 065/745-352

Повољно продајем гробницу шестицу на новом дијелу Ребровачког гробља, четврти ред до пута, тел. 065/809-231

Продајем дубинску гробницу, тројку, у старом дијелу Ребровачког гробља, у Бањалуци, тел. 065/812-032

Продајем гробницу шестицу "Свети Пантелија", Борик, тел. 051/255-715, 065/823-034

Продајем гробницу на Ребровачком гробљу, тел. 065/894-533

Продајем гробницу тројку на гробљу "Свети Пантелија" у Борику, на улазу код капеле, тел. 065/976-353

Продајем гробницу шестицу, изливену, на Пердуовом гробљу, тел. 066/008-093

Продајем тродијелну дубинску урађену гробницу на новом дијелу Ребровачког гробља, тел. 051/235-003, 066/266-691

Продајем два гробна мјеста на Новом гробљу, Побрђе, погодно за градњу гробнице четворке, тел. 066/316-867

Продајем бетонску дубинску гробницу "двојку" на Градском гробљу, близу капеле, Бањалука, Побрђе, уговор о резервацији обновљен трајно, цијена 5.000 КМ, тел. 051/466-798, 066/693-461

Продајем гробно мјесто у Бањалуци, двојка, 2,10x2,10 м на гробљу "Свети цар Лазар", Дракулић, цијена по договору, тел. 051/380-848, 066/804-436

## ЗАМЈЕНА

Мијењам четири гробна мјеста за два гробна мјеста, на Пердуовом гробљу, код "Таса", уз надокнаду, тел. 051/305-933, 065/857-606

# ШУМЕ

## ПРОДАЈА

Продајем три дунума шуме у Дуралама - Драгочај, тел. 00385997 871251

# ИМАЊА

## ПРОДАЈА

Продајем имање у Александровцу, преко пута хотела "Калдера". Тел. 066/134-171, 051/315-156

Продајем имање са двије куће и помоћним објектима на парцели од 4.000 м² уз пут Бањалука - Лакташи, ул. Пут српских бранилаца 376, тел. 051/385-088

Продајем имање у Бањалуци у ул. Душана и Владе Копање 48, три километра од центра, 15.250 м², три дунума шуме, три дунума воћњака, кућа старија, погодно за све намјене, врло повољно, тел. 051/437-346

Продајем имање, старију кућу, 48 м², са окућницом, 9.000 м² обрадиве земље, све у комаду, вода, струја, у Чокорима, Бањалука, власништво 1/1, тел. 065/200-279

Продајем у Колима непосредно регулациони пут, 20 дунума земље, 70 дунума младе шуме, викендицу, пчелињак, тел. 065/513-510

Продајем екстра сређено имање, Вакуф код Александровца, кућа, дворишни објекти, гараже, љетниковац, сушара, воћњак од 21.000 м², може замјена за стан у Бањалуци, тел. 051/316-955, 065/524-505

Продајем имање у Поткозарју (Ивањска), Бањалука, кућа, дворишна зграда, гаража, бунар и 2.200 м² земље, тел. 065/525-404

Продајем имање са 11 дунума земље, струја, градска вода, асфалт, ријека, Градишка - Драгељи, цијена 43.000 КМ, тел. 065/569-294

Продајем сеоско имање, 30


Оглас

Дужина вашег огласа не смије да прелази 150 словних мјеста, с тим да не користите скраћенице и обавезно користите размаке између ријечи и зареза.

Оглас за рубрику „лични контакти“ предаје се у служби огласа, лично уз обавезну легитимацију.

Ваше мале огласе можете слати путем SMS-а и MMS-а на сљедеће начине:

OGL затим размак, па текст вашег огласа ако желите да ваш оглас буде објављен у сљедећем издању „Оглас“ - цијена SMS поруке 0,55 КМ

2OGL затим размак, па текст вашег огласа ако желите да ваш оглас буде објављен у сљедећа два броја „Оглас“ - цијена SMS поруке 0,99 КМ

4OGL затим размак, па текст вашег огласа ако желите да ваш оглас буде објављен у сљедећа четири броја „Оглас“ - цијена SMS поруке 1,65 КМ

OKV затим размак, па текст вашег огласа ако желите да ваш оглас буде објављен уоквирен у наредном издању „Оглас“ - цијена SMS поруке 2,20 КМ

NEG затим размак, па текст вашег огласа ако желите да ваш оглас буде објављен у негативу у наредном издању „Оглас“ - цијена SMS поруке 2,20 КМ

Фото оглас - цијена MMS поруке 4,00 КМ

и на број телефона 051/231-072

ПРОДАЈ, КУПИ, ОГЛАСИ!

СВАКЕ СРИЈЕДЕ У „ГЛАСУ СРПСКЕ“ www.oglas-glas.com

дунума земље, кућа, стаја, помоћни објекти (околина Лакташа), тел. 065/583-683

Продајем имање у Прњавору, кућа и 37 дунума са шумом, 20.000 КМ, тел. 065/788-215

Продајем имање, околина Челинца, 5 км од центра Челинца, 60 дунума земље са кућом и окућницом, тел. 051/551-604, 065/930-355

Продајем имање у Александровцу, преко пута хотела "Калдера", тел. 051/315-156, 066/134-171

Градишка, 13 км од центра, продајем имање, 22 дунума обрадиве земље, 8 дунума шуме, три дунума воћњак, асфалт, бунар, градска вода, тел. 066/278-160

Продајем имање од 13 дунума земље са четири извора и кућом од три етаже по 100 м², Опсјечко-Челинац, тел. 066/859-089

## МАШИНЕ И АЛАТИ

### ПРОДАЈА

Продајем професионалну тростепену пумпу за воду са мотором трофазни 5,5 kW у комплету, тел. 051/413-344

Продајем повољно "багатову" машину за шивање са постољем, очувана, у исправном стању, тел. 051/437-378

Продајем штрикаћу дворедну "сингер" машину, тел. 051/460-698

Продајем хидропак за воду, произвођач "Трудбеник" Добој. Исправан, мало коришћен, тел. 051/500-274

Повољно продајем тракторску косачицу "дубрава", тел. 051/680-086

Продајем шиваћу машину "сингер" са постољем, стара више од 70 година, 190 КМ, тел. 063/808-787

Продајем електромотор "север" 11 kW, 1.450 обртаја, тел. 065/090-868

Продајем стару "сингер" машину на ножни погон са ладицама за ствари, тел. 065/166-366

Продајем велики млин за жито, тежи камен, електромотор 7 kW, меље 100 кг на сат, тел. 065/317-480

Продајем професионалне машине и глодала за обраду дрвета, нова и некоришћена, повољно, тел. 065/477-677

Продајем апарат за варење прављен по наруџби 220x380 са пуњачем за акумулатор и стартером, тел. 065/514-878

Продајем машину за хемијско чишћење, комплет са парном пеглом и осталом опремом, спремно за рад, тел. 065/514-878

Продајем циркулар фабрички, произвођач "Мио" Осијек са обларицом и прекрупачем за жито, тел. 065/514-878

Продајем машину за копирање кључева као нова, италијанска, тел. 065/522-675

Продајем обућарски фрез и обућарску пресу, тел. 065/573-551

Продајем шиваћу машину "багат" и двије машине за куцање "бисер", тел. 065/609-893

Продајем шиваћу машину "багат", ножни погон, са сталком, у исправном стању, цијена 70 КМ, тел. 051/315-535, 065/652-889

Продајем шиваћу машину багат, ножни погон, са постољем, у одличном стању, исправна, 70 КМ, тел. 051/315-535, 065/652-889

Продајем мјешалицу за тијесто "Кигла" 120 кг, тел. 065/671-417

Продајем моторку "стил" модел 0,51, дужина мача 55, снага 5,34 kW, запремина 89, тел.051/424-979, 065/683-440

Продајем косилицу "алфред метзгер GMBH land", тел. 065/697-037

Продајем "хонда" косилицу, нова, самоходна, тел. 065/843-976

Продајем шиваћу машину "сингер", цијена 120 КМ, тел. 065/869-426

Продајем моторну косилицу на бензин (МТД), коришћена двије сезоне, због продаје плаца, тел. 065/880-297

Продајем микроталасну и машину за резање меса, хљеба, може и за ресторан, тел. 065/895-408

Продајем систем за наводњавање без пријева и улазнице "ирелaнд", цијена 2.000 КМ или по договору, тел. 065/912-412

Продајем мотор дизалицу W 250, носивост 100-200 кг, 450 W, тел. 066/063-560

Продајем циркулар, 11 kW, осовина, ремен, тестера, њемачки, тел. 066/063-560

Продајем косилицу за траву, бензинка, гребен 160 цм, три брзине, погодна за све терене, цијена 1.100 КМ, Бањалука, тел. 066/521-989

Продајем машину за мотање лима, цијена по договору, тел. 066/544-868

Продајем електричну писаћу машину "олимпија-карена" де лукс, мало коришћена, ћирилична, исправна, тел. 066/949-127

Продајем нов сјекач за дрва, тел. 066/985-134

## ПОЉОПРИВРЕДА

### ПРОДАЈА

Продајем прасад од 20-25 кг, балирано сијено и ракију шљивовицу, тел. 051/272-647

Продајем балирано сијено, тел. 051/281-420

Продајем мотокултиватор 18 КС, са приколицом, фрезом, тањирачом, цијена 6.000 КМ, тел. 051/429-082

Продајем топионик за восак електрични-мањи нов, тел. 051/460-698

Продајем украсне четинаре, разних врста и величина из властитог расадника, тел. 065/011-848

Продајем храстову кацу за шљиве, запремина 13.000 литара, тел. 065/189-137

Продајем тањираче, Лесковац, 24 диска. Повољно!, тел. 065/326-203

Продајем пчелиња друштава, ЛР кошница, тел. 065/533-343

За мотокултиватор "ИМТ 509" продајем плуг, тегове, канџе и хоризонтални граничник, тел. 065/591-880

Продајем домаћи мед 400 кг, 10 КМ/кг, тел. 065/596-890

Продајем 10 јаради тежине од 25-30 кг., тел. 065/716-043

Продајем косилицу за траву на бензин, двије брзине и рикверц, у одличном стању, цијена само 850 КМ, тел. 065/894-570

Продајем сијачицу за кромпир и млин, камен за брашно, тел. 065/931-383

Продајем прскалицу за кукуруз, мјеалицу за бетон, млин чекићар, усисивач ца лишће на точковима, хранилица за прасиће, тел. 065/931-383

Продајем мајске ројеве пчела, јака друштва, матице младе, полугодишње, тел. 065/966-808

Продајем трактор 560 ИМТ и приколицу, цијена 10.000 КМ, тел. 066/045-567

Продајем 40 дунума траве за кошење, веома повољно. Бистрица - Бањалука, тел. 066/150-713

Продајем двоје јаради, стари три мјесеца, тел. 066/260-737

Продајем крмачу и седам прасића, повољно и хитно, може и посебно, тел. 051/203-152, 066/787-977

### ЗАМЈЕНА

Мијењам или продајем тракторски прикључак за бушење рупа у земљишту (садња воћа, ограђивање и сл), тел. 065/583-683

Мијењам двоје јаради, тежине од 25-30 кг за двоје прасади, тел. 065/716-043

## ГРАЂЕВИНАРСТВО

### ПРОДАЈА

Продајем пластичне ролетне, мало коришћене, за двособан стан, оригинал за станове, ул. Драге Малића и Симе Матавуља, цијена 200 КМ, тел. 051/213-824

Продајем храстову суву даску 220x17x3, четири комада, цијена 45 КМ, тел. 065/052-752, 051/300-952

Продајем половни цријеп и прозоре, цијена по договору, тел. 051/355-849

Продајем цријеп "винковци 333", мало коришћен, 0,30 КМ/комад, тел. 051/355-933

Продајем полован цријеп Винковци, цијена повољна, тел. 051/580-861

Продајем новије штокове за собе са надсвјетлом, 50 КМ, тел. 063/808-787

Продајем велике бетонске ивичњаке димензија 100x20x18, повољно, скоро нови, тел. 065/156-827

Продајем плуг, ИМТ, 10 цола. Повољно, тел. 065/326-203

Продајем суву храстовину дебљине пет цм и суву трешњу дебљине осам цм, тел. 065/522-675

"GARI" AUTO PRAONA
VULKANIZER
- MONTAŽA
- DEMONTAŽA
- BALANS ZA 4 TOČKA
- PRODAJA GUMA (nove i polovne)
PRANJE VOZILA - GRATIS
Momčila Popovića 3, Lauš
065/860-437 066/528-893
S.P. "GARI" PRANJE TEPIHA
MAŠINA ZA PRANJE, ISPIRANJE I CENTRIFUGU
PRANJE TEPIHA
PREVOZ BESPLATAN

Продајем грађевинску жељезну мрежу 4x4 мм фи, 20 комада, цијена 20 КМ/ком, тел. 065/524-756

Продајем цријеп "кањижа", око 1.000 комада, полован, тел. 051/315-890, 065/530-861

Продајем дрвене грабове пулцеве дужине 2,5 м, цијена 2,5 КМ/ком, тел. 065/547-647

Продаја нових кровних прозора са вакуум стаклима димензија 60x60, 60x80, 70x100, повољно, тел. 065/517-375, 065/382-444, 065/560-265

Продајем 25 трупаца оморике, дужина 5-8 м, пречника око 30 цм, у Масловарама, тел. 065/587-598

Продајем полован цријеп "медитеран", око 400 комада у добром стању, тел. 065/611-675

Израђујем и продајем бетонске стубове за ограду, 1.70x10x10, са 4 арматур жице, тел. 065/614-127

Продајем цријеп "винковци" 1.500 комада, цијена 0,20 КМ/комад, тел. 065/657-607

Продајем 750 комада половног цријепа, "медитеран 204", тел. 065/703-762

Продајем двије цијеви дуге по 4,5 м, промјера 16 цм, погодно за димњаке, тел. 051/370-049, 065/735-267

Продајем грађу повољно, 14 греда, 6 м, даске, договор по доласку, Бањалука, ул. Саве Ковачевица 45, тел. 051/254-408, 065/837-652

Продајем улазна врата од пуног дрвета, са стаклом, 205x98,5 цм, цијена 100 КМ, тел. 065/980-038

Продајем собна дрвена врата 210x70, одлично стање, 50 КМ, тел. 066/150-713

Продајем четири дрвена балконска крила врата, вакуум стакла, производња "Словенијалес", врло повољно, тел. 066/150-713

Продајем три крила прозора дрвена, вакуум стакло, димензије за прозор 140x120, врло повољно, тел. 066/150-713

Продајем половни винковачки цријеп у добром стању, тел. 066/249-414

Продајем армиранобетонске стубове разних дужина за мрежу и бодљикаву жицу, тел. 051/388-094, 066/252-990

Дрво унутра, вани алуминијум са алуминијумском ролетном и са штоком, висина 2,12 цм, ширина 97 цм, погодно за терасу или балкон, тел. 066/330-100

Продајем бетонске жељезне стубове и еуро палете за хрватско тржиште, тел. 066/539-081

Продајем столарију, добро очувану, врата 90x205 и 80x205 са гриљама, тел. 066/804-436

Продајем улазна врата, лијева, 90x205 цм, са Елзет бравом, балконска врата, дупло стакло и гриље 80x205 цм, десна, балконска врата 80x205, постакљена са гриљама, све добро очувано и исправно, тел. 051/380-848, 066/804-436

Продајем двокрилна врата постакљена са оберлихтом 200x50 цм, димензије врата жељезо-алуминијум 195x195 цм, тел. 066/821-577

Продајем грађевински материјал, блокове 25x20x19, јелове греде 16x14, кровну летву 5x3, врата са излогом жељезна 210x80., тел. 066/997-312

## УГОСТИТЕЉСТВО

### ПРОДАЈА

Продајем мању нову пећ за пите 3,15 kW, 1.600 КМ, може замјена за разно, тел. 063/808-787

Продајем мали сапаре за кафић, обложен зеленом кожом, 160 КМ, тел. 063/808-787

Продајем кафе-апарат са млином са гаранцијом 800 КМ, фискалну касу "аптера", амбалажу за пиво, тел. 065/429-104

Продајем расхладну витрину, кафанску, у исправном стању, цијена по договору, тел. 065/769-524

Продајем пекару, тел. 065/902-300

Продајем столове и столице, инвентар за угоститељство, тел. 065/912-412

Продајем кућни шанк са двије барске столице, све од пуног дрвета, смеђе боје, тел. 065/917-127

Продајем или мијењам расхладну витрину дугу два метра, погодна за тезге на пијаци, тел. 051/281-399, 066/260-737

### ПОТРАЖЊА

Тражим кафе-бар или роштиљницу са инвентаром на дужи период намјештену под закуп, тел. 065/429-104

## МОТОРНА ВОЗИЛА

### ПРОДАЈА

Продајем "ладу ниву, г. п. 2006, 1.700 кубика, тел. 051/331-880

Продајем путнички аутомобил "хјундаи GTZ", г. п. 2004, 1.100 кубика, тел. 051/331-880

Продајем повољно "шкоду 105 Ц", г. п. 1977, олдтајмер, фабрички лак, гаражирана, први власник,

маркетинг
051/231-081

Претплатите се на електронско издање "Гласа Српске"

СВАКОГ ЈУТРА НА ВАШОЈ E-MAIL АДРЕСИ

регистрована до 15.2.2017. године, цијена по договору, тел. 065/972-569, 051/463-013

Продајем аутомобил "хонда сивик 1.4", г. п. 1997, црвена, алу. фелге, папири 1996. годиште, истекла регистрација, Бањалука, тел. 063/066-076

Продајем "форд мондео" 2.0 TDI караван, 2002. г. п, регистрован до маја 2017. г, клима, ербег, ABS, тел. 063/258-603

Продајем "форд мондео" TDI 2,0 караван, г. п. 2002, регистован до маја 2017, клима, ербег, ABS, тел. 063/258-636

Продајем аутомобил "нисан 100-NH 2.0г", г. п. 1994, тарга скидајући кров, 150 КС, неоцарињен, бордо, 240 км/сат, повољно, могућа замјена, тел. 063/674-646

Продајем "ауди А4", дизел, г. п. 2000, 66 kW, цијена 7.100 КМ, тел. 063/808-787

Продајем "пежо 205", г. п. 91, 1.100 цм$^3$, прва регистрација 1998, тек регистрован, повољно, фиксно 850 КМ, тел. 064/416-2960

Продајем "форд мондео" TDI 2.0 караван, 2002. г. п, регистрован до 5/17. г. клима, аирбаг, ABS, тел. 065/258-636

Продајем олдтајмер "застава 125/ПЗ", 1972. год., у возном стању, први власник, цијена 850 евра, тел. 065/271-802

Продајем "клио" 1 1.9 D, 1995. г. п, бијеле боје, у одличном стању, цијена 800 КМ, тел. 065/444-442

Продајем "рено меган" караван 1.9 DCI, 2001. г. п, тел. 065/465-096

Продајем "passat II TD", регистрован до маја 2017. г, тел. 065/465-096

Продајем "фијат мареа" лимузина, 1,6, бензин, г. п. 2001, клима, повољно, тел. 065/477-677

Продајем "фијат мареа", плин секвент, регистрован још мјесец дана или мијењам за грађевински материјал или огревно дрво, цијена 1.000 КМ, тел. 065/492-132

Продајем аутомобил "алфа ромео 1.6", г. п. 1997, бензин + плин, мат црна, ABS, алу. фелге, шибер, потрошња 100 км = три евра, очувана, Бањалука, тел. 065/518-850

Продајем "рено гранд сеник" 1,5 DCI, 2010. год, регистрован, фул опрема, уређен велики и мали сервис, 14.900 КМ, тел. 065/526-426

Продајем "шкоду октавију, 1,9 TDI", 2003. год., петоро врата, централна клима, регистрована, 8.500 КМ, тел. 065/526-426

Продајем "ситроен ксара пикасо" 20 HDI, г. п. 2003, регистрован до 12.12.2016. г, тел. 065/573-551

Продајем "мини купер" г. п. 2008, прешао 84.000 км, изузетан, као нов, купљен у "Томић сервису", цијена 28.000 КМ, може замјена, тел. 065/587-598

Продајем "VW венто D" 66 kW, 94. г. п, у одличном стању, одрађен велики сервис, регистрација истекла, цијена 3.500 КМ, тел. 065/948-775, 065/600-956

Продајем "голф 2" бензинац, 1.600 м$^3$, 75 kW, пет брзина, у одличном стању, г. п. 1990, гаражиран, други власник, сви сервиси уписани у власничку књижицу, Бањалука, тел. 065/618-778

Продајем "VW поло 1.9 SDI", г. п. 2005, прешао 147.500 км, у екстра стању, цијена 5.500 КМ, тел. 065/629-900

Продајем "фијат гранде пунто 1,3 мултијет" у екстра стању, прешао 860.000 КМ, цијена 83.000 КМ, тел. 065/656-377

Продајем "форд ескорт" комплетан или у дијеловима, бензин, 1,3 мотор, 1991. год. производње, тел. 065/671-444

Продајем или мијењам "голф 2 D", г. п. 1986, 40 kW, четворо врата, нове гуме, лакиран, у одличном стању, за ракију, дрва, жито, овце, аутомобиле и остало, тел. 065/687-602

Продајем "опел зафиру", г. п. 2002, бензин 1,8 са уграђеним плином, тел. 051/315-850, 065/696-071

Продајем "југо 45", 1991. г., одјављен и у возном стању, 250 КМ, тел. 065/840-089

Продајем "форд фокус" 1,8 TDCI, г. п. 2003, урађен сервис, регистрован до 25.2.2017. године, тел. 065/869-426

Продајем BMW, г. п. 92, цијена по договору, тел. 065/912-412

Продајемо "мерцедесе", 2000. г. п, Ц класа, цијена 7.000 КМ, тел. 065/936-588

Продајем "опел астру" караван 1,7 DTI, г. п. 2001, цијена 4.100 КМ, тел. 065/980-958

Продајем у Бијељини "поло 1.4", бензин, 1999. год. Прешао 196.000 км, цијена 2.600 КМ. Регистрован до 15.8.2016, тел. 066/096-598

Продајем "пежо 205" дизел, г. п. 88, у добром стању, 750 КМ, тел. 066/150-713

Продајем "голф 2" дизел, г. п. 85, неисправан мотор, одјављен, цијена 650 КМ, тел. 066/150-713

Продајем "форд мондео TDI" 2,0, караван, г. п. 2002, регистрован до маја 2017. године, клима, ербег-ABS, тел. 066/258-636

Продајем "мерцедес бенц" 124-200, регистрован до 9.4.2017. године, у одличном стању, сва опрема, Борик, тел. 066/366-189

Продајем аутомобил "форд фијеста" 1,6, г. п. 96, у одличном стању, сва опрема, хитно, повољно, регистрована до 22.2.2017, тел. 066/366-189

Продајем "кадет суза" 1,3 бензин, регистрован до 11.10.2016. год., у одличном стању, сва опрема, хитно, тел. 066/366-189

Продајем "пасат 3" дизел, г. п. 1990. или мијењам уз доплату, тел. 066/539-081

Продајем аутомобил "алфа ромео 1.4. твин спарк", г. п. 2000, бензин-плин, црвени, оригинал алу. фелге, регистрован до фебруара 2016, јефтино, тел. 066/659-817

## КУПОВИНА

Откуп старих, половних и хаварисаних возила, предност "фолксваген голф" I, II, III и IV, тел. 065/544-079

Откуп старих, половних и хаварисаних возила, предност "фолксвагенова" возила "голф" 1, 2, 3, 4..., тел. 066/027-241

Купујем новији аутомобил на плин, по могућности на више рата, тел. 066/280-130

## ЗАМЈЕНА

"Пежо 404", бензинац, 1992. година производње, 65 kW, 1.580 кубика, четири зимске гуме, одјављен, мијењам за ракију, дрва, кукуруз, "голф" један или два, тел. 065/687-602

"Пежо 309", 1.900 кубика, 80 kW, регистрован до 10.10.2016. године, има атест плина, мијењам за ракију, дрва, жито, овце, "голф" 1 и 2 и остало, тел. 065/687-602

## ДИЈЕЛОВИ И ОПРЕМА

Продајем главу за "форд сијеру", анласер за "форд ескорт", повољно, тел. 061/683-060

Продајем ауто-носач за бицикл, 35 КМ, тел. 063/808-787

Продајем еуро куку за аутомобил, тел. 065/189-137

Продајем гуме "Hankook icebear W 300", 235-60-18, четири ком. и гуме 205/60/16, четири ком. у добром стању, Бањалука, тел. 065/485-955

Продајем анласер, карбуратор, разводник пољења и АС пумпу за војни џип "кампањола АР-55", тел. 065/522-675

Продајем нову гуму, љетњу, "сава - перфекта", 185/60/Р14, тел. 065/528-320

Бањалука - Рамићи, продајем ауто-приколицу, исправна, са високим арњевима, цијена 500 КМ, тел. 065/569-294

Продајем гуме са "фолксвагеновим" фелгама 205/55 П 16, тел. 065/605-047

Продајем дијелове за "форд ескорт", дизел и бензин, тел. 065/671-444

Продајем нове четири фелге за "рено", "пежо", "алфа ромео", тел. 065/826-640

Продајем еуро куке за "пежо", "рено", "форд", "фолксваген" и "опел", тел. 065/826-640

Продајем четири челичне фелге BW и четири гуме 175-65-13, тел. 065/931-383

Продајем више гума разних димензија, фелге разних димензија, гуме за моторне скутере, тел. 065/931-383

Продаја аутомобилских зимских и љетних гума из увоза, контакт Мики, тел. 065/977-259

Продајем двије гуме, 165/70 Р14, "радијал тубелес", дубина шаре пет мм, тел. 065/980-038

Продајем задњу хаубу "форда", 2,0, 80. г. п, као нова, плава металик, тел. 066/008-982

Купујем мотор за "голф" дизел, обичан мотор, тел. 066/150-713

Продајем два пак трегера за аутомобил, цијена 20 КМ/комад, тел. 066/150-713

Продајем алуминијумске фелге, четири рупе, 15 цола, више модела BMW, VW, "хонда", "опел", оригинал "опел", 14 цола, "мерцедес" BBS жичане, три комада, Бањалука, тел. 066/532-379

Купујем "мерцедесов" мотор до 2.000 кубика, тел. 066/939-995

# МОТОЦИКЛИ

## ПРОДАЈА

Продајем скутер "Peugeot fox 50", 2005. год, трајно регистрован, тел. 063/962-774

Продајем мотицикл "сузуки GSH-600-катана", 1998. годиште, љубичасто-плави, фабричка боја, добре гуме, очуван, Бањалука, 3.200 КМ, тел. 065/317-474

Продајем мотоцикл "kawasaki GPH'750'R", 1989. година, црвено-бијели, истекла регистрација ремус, очуван, Бањалука, 2.200 КМ, тел. 065/393-803

Продајем, скутер "honda pantheon" 150 ццм. годиште 2000, може и замјена за већи мотор. Цијена 2.500 КМ, тел. 065/687-451

# АПАРАТИ ЗА ДОМАЋИНСТВО

## ПРОДАЈА

Продајем ТА пећ, цијена 150 КМ, тел. 051/217-175

Продајем "зануси" фрижидер са замрзивачем, 60 л, повољно, тел. 065/052-752, 051/300-952

Продајем пећ за централно гријање, 22.000 калорија, може и струја и дрва, угаљ, има електронику. тел. 051/300-952

Продајем пећ и пумпу за етажно гријање, коришћена пет година, цијена 600 КМ, тел. 051/303-331

Продајем покретну климу, нова из увоза, грије или хлади 60 м$^2$, цијена око 400 КМ, тел. 051/355-066

Продајем елекрични шпорет "кончар", коришћен кратко, цијена 200 КМ., тел. 051/380-263

Продајем проточни бојлер "тики", скоро нов, тел. 051/460-698

Продајем електричне гријалице, 20 КМ комад, тел. 063/808-787

Продајем нов бојлер од пет литара за 65 КМ, тел. 063/808-787

Продајем мини машину за веш, марке "адлер", неотпакована, идеална за мале станове или викендице, максимална снага 400 W, тел. 065/097-831

Продајем пећ за централно гријање "виадрус" 35 kW, цијена 900 КМ, тел. 065/441-313

Продајем бојлер 80 л "магнохром" са казаном отпоран на влагу и са сигурносним вентилом, стар три године, врло повољно, Бањалука, тел. 065/519-795

Продајем пећ од гуса од 35.000 кал. марке "радијатор" Зрењанин за централно гријање са циркулационом, цијена 500 КМ, тел. 065/530-861

Продајем пећ за централно гријање, челична, 35 kW, стара осам година, тел. 065/544-377

Продајем веш-машину и ТВ, тел. 065/585-745

Продајем фрижидер, исправан, тел. 065/585-745

Продајем шпорет, веш-машину и комбиновани фрижидер "горење", тел. 065/605-047

Продајем исправан фрижидер "горење" са дијелом за дубоко замрзавање и дијелом за нормално хлађење, повољно, 120 КМ, тел. 065/633-568

Продајем хладњак са замрзивачем од 50 л (замрзивач) "бира", скоро нов, стар шест година, повољно, тел. 051/763-118, 065/671-190

Продајем комплет за соларно гријање, два колектора, бојлер 125 л, остале дијелове и аутоматику, цијена 600 КМ, тел. 065/912-412

Продајем замрзивач мали, ладичар, тел. 065/931-383

Продајем танки ТВ, "универзум", екран 95 цм, тел. 065/931-383

Продајем плински шпорет, тел. 065/931-383

Продајем или мијењам мало коришћену туш-кабину, тел. 065/932-596

Продајем веш-машину "горење WA 543", цијена 110 КМ, тел. 065/950-098

Продајем проточни бојлер "кончар", 10 л, исправан, мало коришћен, цијена 40 КМ, тел. 065/980-038

Продајем машину за сушење веша, 100 КМ, тел. 066/063-560

Продајем фрижидер "горење", замрзивач "горење" 210, краљицу пећ на дрва, тел. 066/640-670

Продајем краљицу пећ на дрва, фрижидер "горење", плинску боцу, тел. 066/640-678

Повољно продајем телевизоре у боји, модел "филипс" (50 ком) у одличном стању са даљинским управљачима. Цијена по договору! Контакт: 066/807-239, 066/807-234

Продајем "квадро" полован телевизор са даљинским управљачем, цијена по договору, тел. 066/818-425

## КУПОВИНА

Купујем половну веш-машину у исправном стању за повољну цијену, тел. 066/334-882

## НАМЈЕШТАЈ

### ПРОДАЈА

Продајем кауч у добром стању, цијена 50 КМ, тел. 051/281-399

Продајем повољно два кауча, регал, двије фотеље и табуре, мало коришћено, боја злата, столић за дневни боравак са стакленом плочом, тел. 051/355-933

Продајем врло повољно тросјед са оставом за постељину, нов, хитно, тел. 063/020-767

Продајем мању угаону гарнитуру, плаво-наранџаста, може се расклапати, цијена 195 КМ, тел. 063/808-787

Продајем кухињске елементе у комплету фронте пуно дрво, храст, радна плоча гранит, мултиколор, 700 КМ, тел. 063/808-787

Продајем црну кожну угаону гарнитуру, очувана, 1.350 КМ, тел. 063/808-787

Продајем трпезаријску комоду из два дијела, стара 40 година, очувана, 350 КМ, тел. 063/808-787

Продајем гарнитуру, сто зелене боје на никлованом ногару 75x55 цм, 130 КМ, тел. 063/808-787

Продајем регал, већи и мањи, и ормар високи сјај за спаваћу собу, тел. 063/808-787

Продајем два кревета, 130 КМ, тел. 063/808-787

Продајем угаону гарнитуру, тросјед, двосјед, угао, тросјед на развлачење, тел. 051/926-076, 065/078-422

Продајем тросјед, двосјед и фотељу, цијена по договору, тел. 065/307-491

Продајем тросјед, двосјед, фотељу и регал, очувано, тел. 065/424-303

Продајем два тросједа на развлачење са сандуком за постељину, повољно, тел. 065/443-751

Продајем нове дјечије кревете, 140x60, цијена 100 КМ, тел. 065/477-677

Продајем алуминијумски столић, 60x60, нов, тел. 065/585-745

Продајем кухињу, горњи висећи и доњи дио, у добром стању, тел. 065/612-527

Продајем масивни тросјед и фотељу, тел. 065/682-319

Продајем кухињски сто, тел. 065/900-380

Продајем двије гарнитуре, тросједи на развлачење, два двосједа + двије фотеље и табуре, брушени филц, тел. 065/917-127

Продајем дјечији креветац дрвени, бијели, са мадрацем, као нов, цијена 60 КМ, Залужани - Бањалука, тел. 065/920-293

Продајем округли сто, столице и високи замрзивач, тел. 065/931-383

Продајем два кревета са душецима за хостеле или студентске собе, коришћено седам мјесеци, тел. 065/939-388

Продајем мали трпезаријски сто, цијена 20 КМ, тел. 065/980-038

Продајем тросјед плаве боје у добром стању, 50 КМ, тел. 066/260-737

Продајем амерички плакар 220x240x60, кухињске столице, пуно дрво, пет ком, регал за дневну собу, плински шпорет, тел. 066/345-056

### КУПОВИНА

Купујем стару столарску клупу, тел. 065/533-308

## МОБИЛНИ ТЕЛЕФОНИ

### ПРОДАЈА

Продајем нов мобилни телефон "леново С-820", један GB, 12 MPX, двије SIM картице, 143 грама, гаранција двије године, Бањалука, тел. 064/414-3245

Продајем дијелове за мобилне телефоне, дисплеји, батерије, пуњачи, touch screen, ситни дијелови, сервис, уградња, повољно, тел. 065/843-252

Продајем мобилне телефоне старије производње, увоз из Швајцарске, више од 100 модела, гаранција, Бањалука, тел. 066/138-032

## МУЗИКА

### ПРОДАЈА

За љубитеље музике раније доби, народне и забавне музике продајем 150 плоча синглица, 15 LP плоча, 60 радио-касета, све укупно 230 КМ, купцу поклањам 30 синглица и 20 радио-касета, тел. 051/255-774

Продајем хармонику "елка", четворогласна, 120 басова, стање екстра, цијена по виђењу, звати послије 17 часова, тел. 065/483-915

Продајем синтисајзер "Casio", за обучавање и свирку, тел. 065/609-893

## ГАРДЕРОБА

### ПРОДАЈА

Продајем неколико мушких поло мајица, жуте, црвене, 14 КМ комад, тел. 063/808-787

Половна роба по велепродајним цијенама на комад, на кг све по договору, без оштећења, тел. 065/458-407

Продајем кожно одијело за возача мотора, панталоне као комбинезон и посебна јакна, све ојачано - кољена и лактови, тел. 065/609-893

Продајем мотоциклистички кожни комбинезон "акито", црни, величина L/XL, дводијелни, кацигу, мотоциклистичку јакну дужу, Бањалука, тел. 065/767-421

Продајем кожну мини-сукњу креација Мирјане Марић, вел. 16, тел. 065/875-684

Продајем дугу бунду од нерца са шубаром, величина 44, тел. 065/875-684

## РАЗНА РОБА

### ПРОДАЈА

Продајем храстов под, ригипс, горионик за лож-уље 50 kW и пећ "весо" Крека, тел. 051/201-990

Продајем чуваркућу, тел. 051/212-514

Продајем повољно усисивач са посудом за воду (без врећица), тел. 051/218-936

Продајем пиштољ лицима са дозволом марке "црвена застава", 7,65 мм, тел. 051/219-011

**Продајемо "алтера" фисклане касе, дефискализоване, цијена по договору. Контакт телефони: 051/249-875, 249-869, тел. 051/249-882**

Продајем фризерски лавабо за прање косе, тел. 065/052-752, 051/300-952

Продајем тепих, повољно, тел. 051/302-196

Продајем повољно сателитску антену, величина тањира 100 цм, тел. 051/355-933

Продајем повољно камен за пецане, фонтане, ограду, чесме и друго, тел. 051/355-933

Продајем повољно свијетлећу рекламу са носачем величине 65x45 цм, тел. 051/355-933

Продајем ињектор за воду, тел. 051/413-344

Продајем креветац колијевка за бебу са душеком, 50 КМ, јастук за дојиље 20 КМ, дјечија колица са носиљком "пјер карден" 120 КМ, тел. 051/436-236

Продајем пиштољ марке "берета", калибар 7,65 мм, само лицима са дозволом за набавку оружја, цијена 150 КМ, тел. 051/438-737

Продајем пећ на дрва "краљица пећи", повољно, тел. 051/460-698

Продајем у комплету неколико полуисправних усисивача са додацима или мијењам за разно, повољно, тел. 063/808-787

Продајем половни ормарић за плинску боцу, 25 КМ, тел. 063/808-787

Продајем већу количину ракије шљивовице лијепог укуса, тел. 063/808-787

Продајем заштитне хлаче за сјекаче са моторном пилом, 80 КМ, тел. 063/808-787

Продајем антиквитете рибеж, срп, велика тестера, сребрене виљушке и кашике, тел. 063/808-787

Продајем бицикл са брзинама, 120 КМ, тел. 063/808-787

Продајем половне жабице за бетонирање, исправне, 10 комада 15 КМ, тел. 063/808-787

Продајем PVC каце од 10 и 15 м$^3$, тел. 065/011-069

Продајем јањску народну ношњу, комплетно или појединачно, повољно, тел. 065/014-320

Продајем повољно пиштољ "застава 7,65" са двије кожне футроле, лицу које посједује дозволу, тел. 051/923-110, 065/014-320

Продајем стару филателију Србије, Аустроугарске, Краљевине Југославије, Краљевине Срба, Хрвата и Словенаца, тел. 065/044-099

Продајем стару новчаницу Кине са мотивом двије главе змајева, период Кинеског царства, тел. 065/044-099

Продајем стару филателију Русије, старог Јапана, старе Италије, старе Француске, старе Швајцарске, старог Комонвелта, тел. 065/044-099

Продајем старе разгледнице и фотографије Бањалуке од 19. вијека до 1980. година, тел. 065/044-099

Продајем око 70 црно-бијелих великих фотографија старе Бањалуке, тел. 065/044-099

Продајем ручни unisex сат "тисот", сафирно сакло, исправан и очуван, тел. 065/044-099

Продајем већу колекцију поштанских марака са простора Кине, тел. 065/044-099

Продајем филателију стари Луксембург, Ватикан, Југославија, тел. 065/044-099

Продајем млин за мљевење кафе, тел. 065/166-366

Продајем хидрофонску посуду, 50 л, са манометром и пумпом за воду, тел. 065/166-366

Продајем видео-рикордер, кинопројектор и телефакс, тел. 065/166-366

Продајем ваздушни душек за непокретне особе, тел. 065/189-137

Продајем домаћу шљивову ракију, тел. 065/189-137

Продајем "монтинбике" бицикле, мушке, женске, дјечије, скије, увоз из Аустрије, тел. 065/204-890

Продајем повољно кампприколицу, тел. 065/215-888

Продајем рачунар "самсунг", модел 720 Н, повољно, тел. 065/236-631

Продајем повољно комплет опрему за намјештање бутика од 20 м$^2$, израђена од метала, мрежа и стакло, тел. 065/236-631

Продајем скије, добре, квалитетне, цијена повољна, тел. 065/268-156

Продајем швајцарске сатове "доха", позлаћен, и ручни "хелвецијa", тел. 065/273-400

Продајем нову малу капију, ковану за ограду дворишна 160x100, тел. 065/317-480

Продајем запрежна кола - тежа и лакша, повољно, тел. 065/317-480

Продајем четри бицикла, два за дјечаке и два за одрасле, тел. 065/317-480

Продајем тениске рекете, скије, ролере, кациге, увоз из Швајцарске, тел. 065/370-454

Продајем домаћу ракију, Сарачица, Бањалука, тел. 065/374-221

Продајем повољно мађиничарске реквизите, тел. 065/399-041

Продајем столицу - хранилицу, за дјецу, "чико", повољно, тел. 065/422-738

Продајем ципеле "Gore Tex", нове, оригинал, бр. 39, повољно, тел. 065/422-738

Продајем грабове пуљеве, тел. 065/424-303

Продајем дрвена запрежна кола у одличном стању за етно-село, куће и ресторане, тел. 065/440-725

Продајем хидрауличну пресу за воће, тел. 065/465-096

Продајем мјешалицу за месо (ћевапе и кобасице), тел. 065/477-086

Продајем цијев пушке кремењаче из деветнаестог вијека, дужина 92 цм, цалл. око два цм, цијена 100 КМ, тел. 065/511-575

Продајем шињел официра ЈНА, цијена 30 КМ, тел. 065/511-575

Продајем аустроугарску пећ, висина 95 цм, обим 50 (40) цм, необична, цијена 300 КМ, тел. 065/511-575

Продајем три различите војне аустроугарске чутурице, цијена 100 КМ, тел. 065/511-575

Продајем врцаљку за четири оквира, тел. 065/513-510

Продајем једну Л-Р кошницу са три наставка, четири дадам-блат кошнице са наставком и једну са пчелама, тел. 065/513-510

Продајем ручице за кухиње и собни, канцеларијски намјештај, око 1.000 комада, увоз из Швајцарске, у комплету, цијена 2 КМ/ком., тел. 065/514-878

Продајем домаћу ракију од шљиве, тел. 065/516-037

Изашла је књига о Друговићима, аутор Драго Јовановић, цијена 20 КМ, тел. 065/517-821

Продајем ваљак за пеглање, ширине 90 цм, тел. 065/522-675

Продајем сто за пеглање, ширина 90 цм, као нов, тел. 065/522-675

Продајем већу количину значака и привјесака из бивше СФРЈ, тел. 065/522-675

Продајем базен, 25 м$^2$, са металном оплатом, тел. 065/526-282

ИЗДАЈЕМО
СКЛАДИШНИ И КАНЦЕЛАРИЈСКИ ПРОСТОР
У ЦЕНТРУ ГРАДА
051/231-077
звати од 8 до 16 часова

Поштовани читаоци,

Настојимо да не припадамо никоме осим читаоцима. Трудимо се да будемо новине - поштене и непристрасне, отворене за сва мишљења. То је наш прилог Републици Српској какву сви желимо, толерантну, помирену и креативну.

ГЛАС СРПСКЕ, на који вас позивамо да се претплатите, је још један допринос томе.

Важно је да знате да се у нашем листу објављују тендери, огласи и конкурси свих републичких и других институција, као и многих предузећа с којима имамо годишње уговоре и уколико се претплатите, имаћете редовне, у послу важне информације. За авансну уплату, као стимулацију да се претплатите, нудимо и попуст, и то на годишњем нивоу 15% полугодишњем 10% и тромјесечном 5%.

ЗАОКРУЖИТЕ ПРЕТПЛАТУ КОЈУ ЖЕЛИТЕ

| Глас Српске | ТРОМЈЕСЕЧНА | ПОЛУГОДИШЊА | ГОДИШЊА |
|---|---|---|---|
| | 60.80 КМ | 122.40 КМ | 244.80 КМ |

НАРУЏБЕНИЦА

Тачан назив и адреса претплатника

Телефон

Претплаћујем се на:

1. ГЛАС СРПСКЕ број примјерака

Контакт телефон и факс у служби ИДПД Дистрибуција доо за лист ГЛАС СРПСКЕ:

Телефон: 051/331-847, 331-848 Факс: 051/331-857

Уплате на жиро-рачун 555-007-00524838-53

НОВА БАНКА а.д. Бања Лука

М.П. потпис


Продајем све врсте ретровизора за аутобусе, камионе, комби возила, џипове, те крива и резана огледала са уградњом, фарови за "голф" и "мерцедес", тел. 065/538-048

Продајем јаја јапанске препелице, тел. 065/547-933

Продајем машине за мљевење воћа, пиле за циркулар пречника 420, проточни бојлер доња уградња, ражањ нов ростфрај за теже свиње, турбину за освјетљење воденица, тел. 065/548-744

Продајем ТВ "елит", екран 66 цм, даљински, 100 КМ, мониторе crt за рачунар, исправни, 20 КМ, нов бежични телефон, тел. 065/549-568

Продајем касу "инвента", повољно, тел. 065/573-551

Продајем нове жабице за шаловање, тел. 065/605-047

Продајем хиљадулитарску нову посуду за воду, тел. 065/605-047

Продајем мушки бицикл, брзинац, "алпина", добро очуван, тел. 065/609-893

Продајем три рекета за стони тенис "хед", двије торбе за рекете и велику нову торбу "хед" за рекете и остале ствари, тел. 065/609-893

Продајем рамове за пчеле заковане, тел. 065/671-417

Купујем мјешалицу за бетон, може и расходована или без мотора, тел. 065/671-444

Продајем дијелове за бицикле, тел. 065/671-444

Продајем конзоле, sonyplaystation'2 x-boh, sonyplaystation-1, игрице, PSP џепни, тел. 065/754-572

Продајем слике акрил на платну, дупли касетофон са грамафоном, тепих 3x3,5 м, DVD са 1.300 фотографија старе Бањалуке, тел. 065/811-058

Повољно продајем алуминијумске радијаторе и нову цераду димензија 14x6 м, тел. 065/895-349

Продајем АМС суђе за двије особе комплет, решо са церан платом и кварцну пећ, тел. 065/895-408

Продајем трофејне јеленске рогове, тел. 065/896-487

Продајем трофејне рогове јелена капиталца, тел. 065/896-487

Продајем четири бидеа нова, писоар стојећи "Керамика Младеновац", PVC сифони за писоаре, облоге за каде, тел. 065/912-412

Продајем кухињски инвентар и ледомат, тел. 065/912-412

Продајем више етно-ствари, кантар, више пегли, гребена, стара тестера и друге ствари, Бањалука, тел. 065/920-293

Продајем отворену расхладну витрину за млијечне и сувомеснате производе, димензије 180x130, тел. 065/939-388

Продајем LCD монитор HP L 1.706, цијена 50 КМ, тел. 065/971-583

Продајем старе разгледнице, филателију, нумизматику, значке, тел. 065/973-879

Продајем полован мали фрижидер, замрзивач и веш-машину, тел. 065/974-841

Продајем проточни бојлер пет kW, под гаранцијом, цијена 80 КМ, тел. 065/980-038

Продајем нов џепач, тел. 065/985-134

Продајем опрему за бутик - трговину, пулт, лутке за бутик, кабину за пресвлачење, тел. 066/034-007

Продајем вунени тепих 290x190 добро очуван, телевизор "самсунг", галоне од три до четири литра за 0,40 КМ, тегле од 0,75 литара за 0,30 КМ, мали бојлер од 10 литара испод судопера, мало коришћен, тел. 066/051-520

Продајем вентилатор за хлађење, два комада, 620 вати, 1.100 обртаја, њемачки, тел. 066/063-560

Продајем млин за кафу и кафе апарат "сан марко", тел. 066/063-560

Продајем шивећу машину "хускварна", цијена 250 КМ, тел. 051/272-063, 066/150-713

Продајем два сервиса за ручавање за шест особа "појал" позлаћен, тел. 066/168-191

Повољно продајем дупла колица за бебе, увоз Шведска, тел. 066/168-191

Продајем шпорет "калорекс" у добром стању, тел. 051281399, 066/260-737

Продајем шатор за четири особе са кабином, тел. 051/281-399, 066/260-737

Продајем или мијењам приколицу за трактор са двије осовине, гуме 16 цола, тел. 051/281-399, 066/260-737

Продајем цвијеће, врло разгранат фикус подоган за установе, ресторане, веће просторе, тел. 066/288-179

Продајем душек за декубитус за старије особе, тел. 066/296-770

Продајем ваздушни јастук за непокретне особе, тел. 066/401-418

Продајем два кауча, двије фотеље, ормарић за купатило, двије сјекирице, туш батерију нову, пиштољ "берета" кл. 7,65 лицу са дозволом, мушку бунду дугу нову, три славине за умиваоник за купатило, фрижидер "горење" од 210 л, тел. 051/216-358, 066/437-725

Продајем срушен бор, око 60 цм дебљине, девет км од Бањалуке, јефтино, тел. 066/454-274

Продајем нову пивску амбалажу за "нектар", "јелен", "мб", "лав" пиво, тел. 066/539-081

Продајем старе електромоторе, циркулар за дрва, колор телевизоре, веш-машине, фрижидере, замрзиваче и бојлере, тел. 066/539-081

Повољно продајем вјенчаницу бр. 40, беж боја, плаћена 1.500 КМ, а продајем за 500 КМ, звати иза 17 часова, тел. 066/619-033

Продајем бицикл "пух", плинску боцу, собни масажер, тел. 066/640-678

Продајем собни масажер, замрзивач "горење" 210 л фрижидер, краљица пећ на дрво, тел. 066/640-678

Продајем повољно тегле са поклопцем од 1 л, цијена, 0,30 КМ, тел. 066/677-007

Продајем двије фотеље, нове, удобне и нов вунени ћилим, тел. 066/690-625

Продајем орахе у љусци, суви, мекани, у врећицама, тел. 051/380-848, 066/804-436

Продајем професионалну италијанску пеглу за косу са наставцима, цијена веома повољна, тел. 066/820-676

Продајем женски ручни сат "Doha by Sinchrone", позлаћено кућиште, исправан, тел. 066/949-127

Продајем црно вино из Далмације, 4 КМ, тел. 066/997-312

## КУПОВИНА

Рибар купује сав рибарски прибор, стари и нови, исправан и неисправан, тел. 065/141-560

Купујем све врсте дионица, акција, ваучера и обавезница, са Бањалучке и Сарајевске берзе, ратна штета, стара девизна штедња, и друге дионице, врло повољно, тел. 065/688-113

## ЗАМЈЕНА

Мијењам домаћу ракију за кукуруз, тел. 065/516-037

Мијењам или продајем аутоприколицу 2x1 м, носивости 100 кг, тел. 065/583-683

## ИЗДАВАЊЕ

Изнајмљујем рекламни пано у центру Бањалуке, 10 м$^2$, тел. 063/808-787

## ПОТРАЖЊА

Изгубљена мања ташница плаве боје са њемачким натписом и личним документима. Слиједи награда налазачу, тел. 051/282-830, 066/291-097, 066/674-281

# КУЋНИ ЉУБИМЦИ

## ПРОДАЈА

Продајем корњаче, цијена 30 КМ, тел. 065/399-041

Продајем женку добермана, стара годину дана, дресирана, купирана, има све папире, тел. 065/726-313

Пас малиноа, са свим папирима и оцјенама, дресиран, спреман за парење, тел. 066/292-575

## ПОНУДА

Поклањам штене кинески шарпед, стар осам мјесеци, тел. 065/626-304

# УСЛУГЕ

## ОСТАЛО

Постављање водоинсталација и керамике, повољно и брзо, тел. 066/338-840

Повољно пружам услуге мануелне масаже, терапеутске и релакс масаже, тел. 066/542-353, 051/200-221

Повољно часови њемачког језика за све узрасте, тел. 051/300-109

Наставница математике даје инструкције ученицима основне школе, тел. 051/302-196

Радим металне капије, ограде, гаражна врата, надстрешнице и остало од метала, тел. 051/463-329, 063/322-052

Врло јефтино одржавам травњаке, живице, дворишта, воћњаке, Бањалука, тел. 063/914-871

Електричар ради послове кућног мајстора, тел. 065/050-891

Инструкције из енглеског за све нивое, два часа 10 КМ, тел. 065/054-805

Дајем инстукције из хемије, припреме за пријемни и израда матурских и семинарских радова из области хемије, тел. 065/057-918

Високообразовано стручно лице са дугогодишњим искуством врши орезивање воћа, шишање живих ограда, као и заштиту ограда, лозе, ружа, тел. 065/167-164

Оштрим и полирам месарске и кухињске ножеве, повољно, Бањалука, тел. 065/237-325

Наставник математике даје инструкције ученицима основне школе, тел. 065/302-529

Поправљам водоинсталације, поправљам старе и одштопавам све одводе, тел. 051/272-647, 065/304-476

Повољно радимо керамичке плочице и водоинсталације, одштопавање, обрада, гаранције, тел. 051/272-647, 065/304-476

Фотографисање и видео-снимање ваших тренутака, тел. 065/312-534

Преснимавање са VHS видео касета на DVD, тел. 065/312-534

Оправка и монтажа електроинсталација, кућне оправке, тел. 065/312-534

Стални судски преводилац за шведски ради преводе с овјером и услуге симултаног превођења шведски-енглески, тел. 065/337-840

Повољно вршим услуге кошења и шишања живих ограда, зимзелених биљака, срећивања дворишта, орезивања воћа, шприцања воћа, окопавања и ђубрења воћа, тел. 065/365-174

Инсталирање, одржавање и поправка софтвера на вашим рачунарима, брзо, ефикасно и повољно, тел. 065/516-574

Професор математике даје инструкције ученицима и студентима, по потреби долазим на адресу, цијена повољна, тел. 065/530-309

Повољно вршимо дубинско чишћење тапацираног намјештаја, душека, аутомобила, угаоних гарнитура, француских лежаја, јастука и тепиха, тел. 066/432-057, 065/531-561

Вршим услуге легализације објеката, повољно, тел. 065/537-348

Правим и продајем пирамиде од стакла за гробље, тел. 065/538-048

Хералдичар и иконописац из Бањалуке израђује по веома повољним цијенама каширане породичне грбове и иконе, тел. 065/542-897

Кућни мајстор врши поправке електроинсталација, апарата, чесама, браварије - столарије, мање поправке кровова, одвоз старих ствари и све кућне послове, тел. 065/544-079

Водоинсталатер нуди услуге: израда нове инсталације, ситне поправке постојеће, стројно одштопавање зачепљења. Дајем гаранцију, тел. 051/211-763, 065/546-390

Мајстор, КВ молер, врши молерске радове, глетовање, кречење, шпански зид, столарија, фасаде, демит фасаде, са својом скелом, тел. 065/547-357

Кречење, екстра повољно, тел. 065/560-946

Инструкције из математике за ученике (двочас 15 КМ) и студенте (двочас 20 КМ), долазим код вас., тел. 065/562-027

Кољем велике свиње, мале прасиће и све остало, тел. 065/566-181

Димњачар чисти димњаке, централне пећи и котлове за гријање, тел. 051/483-144, 065/670-639

Озбиљна жена чувала би дијете од шест мјесеци до три године или би чувала покретну женску особу, Бањалука, тел. 065/743-360

Нудим траву, покоси и носи, на три дунума воћњака у Шушњарима, тел. 065/797-368

Вршим услуге дубинског прања намјештаја и тепиха, повољно, долазим на адресу, тел. 065/797-674

Изводим све тапетарске радове, пресвлачим кауче, угаоне гарнитуре, столице, тапецирање врата, тел. 065/817-021

Изводим инструкције из хемије, вршим припреме за пријемне испите, тел. 065/833-345

Водоинсталатер изводи све ситне водоинсталатерске радове: монтажа и демонтажа бојлера, чишћење бојлера од каменца, отчепљавање одвода и друге водоинсталатерске радове, тел. 065/875-684

Молерско-лакирерски радови, одоинсталације, поправке, монтажа, одводи, струја, остало, стручно, повољно, тел. 065/882-511

Услуге прања и сушења свих врста тепиха, превоз по потреби обезбијеђен, тел. 051/371-700, 065/885-944

Кошење траве, шишање живица, кречење, повољно! Градишка, Лакташи, Бањалука, тел. 065/914-871

Организујемо прославе рођендана за дјецу и одрасле или изнајмљујемо пословни простор, Лакташи, тел. 065/936-588

Нарезујем све врсте музике, по вашој жељи на CD и USB, тел. 065/938-401

Професор енглеског језика даје часове, инструкције, преводи текстове и документа, судски тумач-преводилац, тел. 065/938-401

Професионални електричар са искуством врши поправку електро радова, изводи нове радове., тел. 065/961-201

Сервис телевизора, музичких линија, појачала, рисивера и сличних уређаја, превоз и дијагностика квара бесплатни, тел. 051/200-659, 065/965-291

Сервис и уградња интерфона, аутомата за врата, видео-надзор, електробраве, тел. 051/200-659, 065/965-291

Обављам послове електричара, тел. 065/966-703

Поправљам оквире наочара свих врста, брзо и квалитетно, Алеја Светог Саве 16, Митровић, тел. 065/974-705

Дистрибуција (подјела) рекламног материјала на подручју РС и штампа по потреби, контакт Мики, тел. 065/977-259

Поправљам ролетне и остале кварове на вашем прозору и столарији, тел. 065/980-038

Искусни кућни мајстор обавља све врсте кућних послова, електро и водоинсталација, молерај, браварске, монтажне и остале послове, врло квалитетно и професионално, тел. 065/980-038

Сервис чамаца, гумених, PVC, полиестерских, монтажних базена, душека, неопренских одијела, заваривање пластике, тел. 065/990-944

Кућни мајстор врши поправке електро-инсталација, електричних апарата, чесми, браварија-столарија, поправке кровова и остале кућанске послове, тел. 066/027-241

Изводимо машинско отчепљавање цијеви, тел. 066/059-723

Његовала бих старије особе или бих чувала дјецу, Борик, тел. 066/067-617

Вриједна жена обавља све услуге чишћења кућа и станова, Бањалука, тел. 066/244-518

Вршим молерске услуге на подручју Бањалуке, повољно, тел. 066/245-174

КВ молер врши молерај, глетовање, кречење, столарија, шпански зид, кулир-пласт, фасаде и демит фасаде, тел. 066/252-693

Превоз намјештаја и техничке робе, тел. 051/281-399, 066/260-737

Фрезам баште, косим траве, чистим воћњаке, тел. 051/281-399, 066/260-737

Лимарски радови, брзо, квалитетно, повољно, дугогодишње искуство, тел. 051/281-399, 066/260-737

Успјешно дајем часове из математике ученицима и студентима, тел. 051/465-553, 066/430-105

Дајем инструкције из њемачког језика основцима, тел. 066/442-984

Дајем часове из њемачког језика, инструкције и припреме за полагање испита, тел. 066/491-699

Грађевински и кровопокривачки радови, санација кровова, тел. 066/531-497

Дијамантско бушење рупа и резање армираног бетона, штемање, тел. 066/640-678

Сервис кућанских апарата и клима-уређаја, тел. 066/797-239

ВКВ молер брзо, квалитетно и повољно ради комплетан молерај, глетовање, кречење и лакирање столарије, радијатора и намјештаја, тел. 066/818-425

Вршим услуге комби превоза и мање селидбе, тел. 066/939-995

## ТУРИЗАМ

### ПРОДАЈА

Продајем два апартмана у градњи по 34 м$^2$ са гаражом за два аутомобила, са уредним папирима у Винишћу 180 м од мора - Хрватска, средњи Јадран, тел. 065/512-782

### ИЗДАВАЊЕ

Издајем апартмане и собе, Игало, тел. 0038268/633-120, 00382313 35414

Издајем апартмане и собе у Ђеновићима, 50 метара од мора, тел. 0038268506287

Издајем четворокреветни апартман у Сутомору, цијена по договору, тел. 0038269015091

Издајем апартмане на Виру код Задра, 50 м од плаже и трговине, клима, wi-fi, тел. 00385915094094

Изнајмљујем апартман или собе с употребом кухиње, Водице, центар, близина мора и свих садржаја, за све детаљне информације молим јавите се на број, тел. 00385981661749

Издајем атрактивне апартмане у Пули са погледом на Брионе. darko13@web.de, тел. 0049176964 87835

У Хрватској, шест километара јужно од Сплита, Пострана, према Макарској, изнамљујем апартмане и собе, новоградња, комплетно уређено, намјештено, повољно, тел. 063/415-377

Издајем апартмане у Неуму, тел. 061/138-013, 064/416-3391

Издајем повољно апартмане у Бристу, Макарска ривијера, тел. 0038591571550., 065/561-522

Издајем апартман са четири лежаја, терасом, двориштем за паркинг мјесто у мирном и тихом дијелу Игала, од мора 700 м, тел. 051/305-585, 065/607-482

## ЗАПОШЉАВАЊЕ

### ПОТРАЖЊА

Мушки фризерски салон "Ђоле" тражи фризера у стални радни однос, тел. 065/337-383.

Озбиљна жена са великим искуством тражи чување једног дјетета од једне до три године или би бринула о старијој покретној женској особи, Бањалука, тел. 063/023-606

Потребна радница са искуством за рад у козметичком салону. Све информације на, тел. 065/003-060

Озбиљна жена тражи посао чувања дјетета, рад у кући, чишћење кафића, амбуланти, помоћни радник у кухињи, тел. 065/085-178

Озбиљна и уредна жена тражи посао продаје, помоћ у кући, одржавање станова, чишћење простора, чување дјеце и остало, тел. 065/235-488

Тражим посао посластичара или трговца, тел. 065/292-538

Озбиљна жена, 50 година, тражи посао чувања старе женске особе, тел. 065/369-394

Озбиљна дјевојка чувала би дијете и радила у кући код озбиљне породице, чистила канцеларије и амбуланте, тел. 065/752-395

Озбиљан момак из Бањалуке 39 година са искуством тражи посао ноћног чувара, тел. 065/875-684

Озбиљан момак из Бањалуке 39 година, по занимању водоинсталатер, тражи посао у струци, тел. 065/875-684

Озбиљна и одговорна жена тражи посао чишћења кафића и пословних простора, само Бањалука, тел. 065/875-684

Озбиљна жена тражи посао чувања старијих покретних и полупокретних женских особа, осам сати дневно, само Бањалука, тел. 065/875-684

Озбиљна и одговорна жена средњих година радила би у кухињи као помоћна радница, може и чишћење стубишта зграде, тел. 065/892-206

Потребна дјевојка за рад у кафе-бару "Стари ловац", Дракулић, Бањалука, код мотела "Гранд". Лијеп, миран амбијент, пријатни гости. Контакт Јелена, тел. 065/909-128

Рачуновођа са лиценцом, озбиљан и одговоран, пензионер, тражи посао у домену рачуноводствених послова, тел. 065/984-408

Озбиљан пензионер тражи посао ноћног чувара, тел. 065/984-408

Мушкарац искрен и поштен тражи посао возача комбија, кућног мајстора, ноћног чувара, електричара, послови телекомуникација и остало, тел. 066/135-000

Америчкој компанији потребни сарадници, тел. 066/246-212

Дипл. инжењер прехрамбене технологије тражи посао у својој струци у Градишци или Бањалуци, тел. 066/820-676

Потребна дјевојка за рад у кафићу у центру Бањалуке,и једна за два дана седмично, тел. 066/840-827

### ПОНУДА

Потребан брачни пар за послове у кући и пољопривредне послове, старости до 45 година. Мјесто рада - Даниловград (Марковина), Црна Гора.

Смјештај обезбијеђен, звати радним даном од 9 до 19 часова, тел. 0038267289843

Потребна помоћна куварица, собарица и конобарица на Црногорском приморју, тел. 00382690 22944

Потребна жена за рад у кући, током љетне сезоне, обавезно претходно искуство, Херцег Нови, Мељине. тел. 0038269/676-904, 0038269766821

Потребни радници за монтажу, тел. 051/318-571

Потребни варioци, тел. 051/318-571

Потребна конобарица за рад у кафићу у Новој вароши, тел. 060/360-4541

Потребна конобарица за рад у кафеу "Боб", Бањалука, центар града., тел. 065/540-359

Фирма из Србије тражи теренске комерцијалисте, подручје Бањалука, тел. 065/788-013

Тражим радника 20 дана за сезонско кошење и купљење сијена, познавање рада са косачицом, дневница 40 КМ, стан и храна обезбијеђени, тел. 065/817-429

Хитно потребан мушки фризер са радним искуством, тел. 065/897-355

Салону љепоте "Каћуша" потребан мушко-женски фризер, тел. 065/900-137

Мушком фризерском салону "Exit" потребан фризер са радним искуством, тел. 065/902-799

Потребан радник-армирач за рад у Бањалуци, тел. 065/917-577

Издајем столицу за мушког фризера у центру града, преко пута позоришта, тел. 066/676-881

Потребне сараднице за рад и продају интернет алата, тел. 066/686-406

Потребна козметичарка са искуством, тел. 066/275-789, 066/813-137

## ЛИЧНИ КОНТАКТИ

Мушкарац, 49 година, из Рибника, ситуиран, желио би да упозна жену од 35 до 50 година ради брака, предност имају жене са села, могу и удовице, тел. 066/966-135


за БЕСПЛАТНЕ мале огласе Оглас

МОЖЕТЕ ПРЕДАТИ НА СВИМ КИОСЦИМА

Minutica ... na svakom koraku

КУПОН

или путем поште на адресу:
"Глас Српске" АД,
Скендера Куленовића 93, Бањалука
(за више информација обратите се на тел. 051/231-072)

Текст:

.....

.....

.....

.....

.....

.....

.....

Телефон:

.....

.....

За сваког понешто
уз додатке...

**Понедјељак**
Рапорт са свих домаћих терена
Међународни спорт
Разговор са звијездама и херојима

**Сриједа**
Купи, продај, замијени
Пронађи посао и пословног партнера
Хиљаде шанси на једном мјесту

**Четвртак**
Распоред мечева
Квоте
Статистика

**Петак**
Најтачнији програм
Приче са малих екрана
ТВ лица изблиза

**Субота и недјеља**
Животне теме и дилеме
Интервјуи
Репортаже, култура, музика, мода, савјети...

**Први петак у мјесецу**
Оружје и муниција
Трофеји и репортаже
Личне карте ловачких удружења

... и данас
и сутра...
и сваког
новог јутра...

Глас Српске

# ЕЛЕКТРОНСКА АРХИВА
## "Гласа Српске"

www.glassrpske.com

...и данас
и сутра...
и сваког
новог јутра...

Глас Српске

www.glassrpske.com