www.glassrpske.com

Глас Српске

ДНЕВНИ ЛИСТ РЕПУБЛИКЕ СРПСКЕ, БАЊАЛУКА

Произведено У СРПСКОЈ наше је БОЉЕ

Сриједа, 3. август 2016. Број 14.107 Година LXXIV Цијена 0,80 КМ

ВИЈЕСТИ

Брисел види напредак, Иванић почетак кризе

страна 2

ДРУШТВО

Залихе крви у Српској на минимуму

страна 7

ХРОНИКА

Сијевале песнице због бурека

страна 13

Челници институција и странака одбацили тврдње високог представника и групе посланика из Сарајева

Референдум уставно и неотуђиво право РС

страна 4

Јавно предузеће суочено са низом негативних трендова у пословању

Расте губитак "Жељезница РС"

страна 6

САВЕЗ ЗА ПРОМЈЕНЕ ГАЛАМОМ НАСТОЈИ ДА ПРИКРИЈЕ ПРОМАШАЈЕ

ЖЕЉКА ЦВИЈАНОВИЋ, предсједник Владе РС, за "Глас Српске"

страна 3

Заштитили смо РС од катастрофалне подвале из јануара

Ревизори указали на злоупотребе у Парламенту БиХ у 2015. години

Парламентарци се и на одмору возе у службеним аутомобилима

страна 5

У "ГЛАСУ СРПСКЕ"

У петак

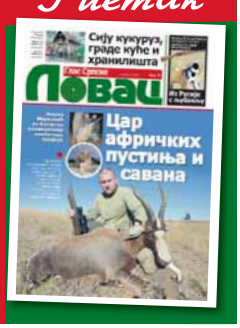

Вијести дана

Полицијски генерал на слободи

Боровчанин уз "Марш на Дрину" дочекан у Бијељини

БИЈЕЉИНА - Уз звуке "Марша на Дрину" бивши замјеник команданта Специјалне бригаде полиције МУП-а РС генерал Љубиша Боровчанин стигао је јуче у своју кућу у Великој Обарској код Бијељине.

На дочеку је био и предсједник Борачке организације РС и Боровчанинов некадашњи саборац Миломир Савчић, који је пожелио да сви Срби који самују по казаматима дођу својим кућама и у своју РС. Боровчанин се вратио кући након што је издржао двије трећине казне коју му је изрекао Хашки трибунал. Он је у Хагу осуђен на 17 година затвора за ратне злочине у Сребреници, а у притвору је био од прољећа 2005. године када се добровољно предао. (Агенције)

ПИТАТЕ МЕ ЗАШТО СЕ НИЈЕДНОМ НА СЈЕДНИЦИ НИСАМ ЈАВИО ЗА РИЈЕЧ. ЈА САМ ОЗБИЉАН ЧОВЈЕК И НИСАМ, КАО НЕКИ, СКЛОН ПРИЧИ РАДИ ПРИЧЕ И ЛИЧНЕ ПРОМОЦИЈЕ.

МОМИР БОЖИЋ, ОДБОРНИК НДП-а У СКУПШТИНИ ГРАДА БАЊАЛУКЕ

РС и Србија сутра обиљежавају 21. годишњицу злочина

Сјећање на жртве "Олује"

БЕОГРАД - Годишњица хрватске војне акције "Олуја" током које је погинуло и нестало готово 2.000 Срба, а протјерано најмање 250.000 становника тадашње Републике Српске Крајине биће обиљежена сутра у РС и Србији.

Централна комеморативна манифестација, коју заједнички организују РС и Србија, биће одржана у земунском насељу Бусије на периферији Београда у којем живи велики број избјеглих крајишких Срба. Код цркве Светих Кирила и Методија у Бусијама на Дан сјећања на страдање и

прогон Срба окупиће се државни врх Србије и РС предвођен премијером Александром Вучићем и предсједником Милорадом Додиком и црквени великодостојници предвођени патријархом српским Иринијем. Почетак програма је у 20 часова, док ће наредног дана бити одржана литургија у цркви Светог Марка у Београду, а огласиће се и сирене и црквена звона у Београду. Савез Срба из региона и Коалиција удружења избјеглица, организоваће у петак у Београду мирну шетњу под називом "И Срби су жртве". Документационо-информациони центар "Веритас" ће у Бањалуци организовати приказивање документарног данског филма о страдању хендикапираних Срба у школи у Двору.

"Олуја" је и 21 годину касније остала злочин без казне у којем су жртве биле цивили, стари и немоћни и дјеца. (Агенције)

Не стишава се бура послије договора о механизму координације

Брисел види напредак, Иванић почетак кризе

Договор показао посвећеност лидера путу БиХ ка интеграцији са ЕУ, поручили Могерини и Хан. Биће великих проблема да договорено прихвате они који нису били на састанку, нагласио Иванић

ПИШЕ: ЖЕЉКА ДОМАЗЕТ
zeljka.glas@gmail.com

Састанком и договором највише незадовољни у ХДЗ-у БиХ
ФОТО: АГЕНЦИЈЕ

ЊЕМАЧКА ПОЗВАЛА НА УСВАЈАЊЕ ДОГОВОРА

БАЊАЛУКА, САРАЈЕВО - Бура послије договора о механизму координације свих нивоа власти на европском путу се не стишава, а иако превладава став да ће он деблокирати застој постоје и снаге које сматрају да је то увод у нову институционалну кризу.

Питање које је било дуго камен спотицања усаглашено је заједно са потписивањем писма намјере за Међународни монетарни фонд (ММФ) у недјељу у Источном Сарајеву на састанку предсједника и премијера РС Милорада Додика и Жељке Цвијановић са предсједавајућим Предсједништва и Савјета министара БиХ Бакиром Изетбеговићем и Денисом Звиздићем, којима је домаћин био шеф Делегације и специјални представник ЕУ у БиХ Ларс Гунар Вигемарк. Највеће незадовољство испољили су ХДЗ БиХ и Савез за промјене и опозиција у ФБиХ. Хрватски члан Предсједништва БиХ и лидер ХДЗ-а Драган Човић поручио је да споразум о механизму координације неће проћи у Савјету министара.

Из Брисела је поздрављен исход састанка, а високи представник ЕУ за спољну и безбједносну политику Федерика Могерини и европски комесар за проширење Јоханес Хан су у заједничкој изјави истакли да је договор о механизму координације и наставку програма са ММФ-ом показао посвећеност лидера путу БиХ ка интеграцији са ЕУ.

БРАТИЋ: БИЋЕ ЈОШ САСТАНАКА ИЗЕТБЕГОВИЋА И ДОДИКА

Министарство иностраних послова Њемачке поздравило је договор оцјењујући да је то шанса да БиХ напредује на путу приближавања ЕУ. Из Берлина су поручили да Савјет министара БиХ што прије треба да потврди договор.

У Делегацији ЕУ у БиХ кажу да је договор о механизму координације добар за БиХ и све њене нивое власти.

- Лидери су показали спремност да пронађу рјешења путем којих би земља даље напредовала на путу ка ЕУ. Постигнута рјешења у потпуности одражавају кључне принципе које су све стране прихватиле током претходних разговора о механизму координације, који подразумијевају поштивање уставне структуре БиХ и доношење одлука путем консензуса, док истовремено спречавају блокирање процеса - истакла је портпарол Делегације ЕУ у БиХ Зора Станић.

Члан Предсједништва БиХ из РС Младен Иванић истакао је да није лоше што је састанак одржан, али да ће бити великих проблема да договорено прихвате они који му нису присуствовали.

- Ту прије свега мислим на представнике хрватског народа. Мислим и да је реално очекивати неку врсту кризе. Не одобравам ни прегласавање, али сматрам да је Човић схватио у каквој сам ја ситуацији био када је на дневном реду био попис. Није добро када се у БиХ ради два против једног и стога мислим да ће Предсједништво у неколико наредних дана морати учинити напор и покушати наћи излаз из овог стања. Шта је излаз овог тренутка ми је тешко рећи, али мораћемо урадити нешто да се застоји и неповјерење који су се развили покушају разбијати - рекао је Иванић.

Нагласио је да је Предсједништво БиХ уочи састанка разговарало о томе како превазићи кризу у вези са механизмом координације.

- Моја сугестија је била да се организује састанак на којем би били сви чланови Предсједништва, предсједавајући Савјета министара, предсједник РС и премијери ентитета. Сматрао сам да је на таквом састанку било могуће постићи овај договор и да би имао пуни легитимитет. Из неког разлога међународне институције су тражиле састанак Изетбеговић - Додик - истакао је Иванић.

Потпредсједник Народне скупштине РС Сенад Братић из СДА оцијенио је да је договор модел како се морају рјешавати важна питања.

- Они који проналазе замјерке сигурно нису добронамјерни и иду у сферу политиканства због политичких поена и личних или неких других интереса - сматра Братић, који очекује да ће ускоро услиједити још један састанак Изетбеговић – Додик, јер има још важних тема.

Делегације СДА и ХДЗ-а БиХ предвођене Изетбеговићем и Човићем састале су се јуче у Коњицу, али састанак до закључења овог броја "Гласа Српске" није био завршен.

Вучић

Премијер Србије Александар Вучић изјавио је да је задовољан договором из Источног Сарајева.

- То је важан договор у правцу стабилности и БиХ и Српске - рекао је Вучић.

Додик: Исправљамо грешке

Предсједник РС Милорад Додик изјавио је јуче да ће док је на тој позицији радити у интересу Српске, а никада под притисцима. Коментаришући изјаву потпредсједника СДС-а и министра спољне трговине и економских односа БиХ Мирка Шаровића да је договор неприхватљив ако су вршени уступци на штету Српске и да је очигледно да је Додик под притиском за добијање потписа на писмо намјере за ММФ морао да изврши одређене уступке другој страни, Додик је оцијенио да је излишно да Шаровић било шта коментарише из своје удобне сарајевске фотеље.

- Шаровић је давно препознат као велика штеточина за интересе РС. На састанку сам, истина, имао дозу притиска да у интересу РС исправљам грешке и нерад Шаровића и његових сарадника из такозваног Савеза за промјене - нагласио је Додик.

БиХ

Македонац опасан по безбједност

САРАЈЕВО - Служба за послове са странцима БиХ саопштила је јуче да је отказала стални боравак држављанину Македоније Р. М. због тога што представља пријетњу јавном реду и националној безбједности БиХ те се доводи у везу са организованим криминалом. Р. М. је изречена и мјера протјеривања са забраном уласка и боравка на територији БиХ у периоду од четири године. (Срна)

Сарајево

Анђелић директор

САРАЈЕВО - Бивши директор "Вода Српске" Драган Анђелић именован је за замјеника директора Агенције за превенцију корупције и координацију борбе против корупције. Ову одлуку је донио Представнички дом Парламента БиХ и поред кривичне пријаве коју је МУП РС поднио против њега за злоупотребу положаја, а која је одбачена након што је поднио оставку на ову позицију. (Capital.ba)

Бразил

Непознат рок за изручење Ћеранића

САРАЈЕВО - Поступак изручења Николе Ћеранића, који је у Бразилу ухапшен по Интерполовој међународној потјерници због сумње да је починио злочине над цивилима у Требињу, још није познат.

Ћеранић је ухапшен 30. јула због убиства почињеног 1992. године. Министарство правде БиХ саопштило је да је међународна потјерница расписана по наредби Окружног суда у Требињу. (Агенције)

Приједлог на који су партије из такозваног Савеза за промјене дале сагласност у јануару први пут је уводио праксу да се одлуке могу доносити и без присуства Владе РС. Сада ћемо имати систем координације с којим се може кретати даље на европском путу, при чему је сваки ниво власти довољно и видљив и заштићен, истакла Цвијановићева

Цвијановић: Обавеза сваког нивоа власти јесте да усвоји интегрални текст механизма координације укључујући и посљедња рјешења

ФОТО: ГЛАС СРПСКЕ

Заштитили смо РС од катастрофалне подвале из јануара

РАЗГОВАРАЛА: ЖЕЉКА ДОМАЗЕТ
zeljka.glas@gmail.com

Договором постигнутим у Источном Сарајеву поправљене су све проблематичне ствари у фантомском приједлогу механизма координације из јануара, каже за "Глас Српске" премијер РС Жељка Цвијановић.

- Систем координације који садржи измјене које су унесене у претходних пола године, а посебно оно што је договорено на састанку у Источном Сарајеву учиниће да имамо координацију с којом се може кретати даље на европском путу - истакла је Цвијановићева.

ГЛАС: Како оцјењујете договор о механизму координације и да ли су отклоњена лоша рјешења из механизма координације усвојеног раније у Савјету министара БиХ без сагласности РС?

ЦВИЈАНОВИЋ: Ми смо током преговора у претходних пола године ријешили питања организације, броја и састава тијела која ће функционисати у систему координације и описа послова и задужења која ће она имати. Та структура је сведена на примјеренији број и усклађена са уставним надлежностима уз јасније дефинисање процедура. На коначним преговорима у недјељу, које су водили предсједник РС Милорад Додик и члан Предсједништва БиХ Бакир Изетбеговић, ријешена су и преостала кључна отворена питања као што су начин одлучивања, али и праксе и руковођења у вези са радом колегијума и заједничких структура БиХ и ЕУ, које се успостављају у оквиру Споразума о стабилизацији и придруживању (ССП). То значи да су поправљене све проблематичне ствари које су се нашле у фантомском приједлогу механизма координације који је Савјет министара БиХ у јануару усвојио без сагласности Владе РС.

ГЛАС: Да ли очекујете да ће оно што је договорено бити усвојено у Савјету министара?

ЦВИЈАНОВИЋ: Обавеза сваког нивоа власти јесте да усвоји интегрални текст механизма координације укључујући и рјешења која су израђена током претходних пола године и ово што је договорено на посљедњим преговорима у недјељу. Што се тиче Владе РС, ми сада можемо да прихватимо ову верзију и након тога она ће бити упућена у Народну скупштину РС. Да ли ће сагласност дати и Савјет министара и федерална Влада то је њихова ствар, али обавеза да се о томе изјасне институције на свим нивоима постоји, иначе нема механизма координације.

ДОГОВОРЕНИ МОДЕЛ НЕ МОЖЕ БИТИ ПРОБЛЕМАТИЧАН ЗА ХДЗ БиХ

ГЛАС: Како коментаришете незадовољство хрватског члана Предсједништва БиХ и лидера ХДЗ-а Драгана Човића договореним механизмом координације и има ли основа у његовим тврдњама да је нестала улога кантона?

ЦВИЈАНОВИЋ: Што се тиче ХДЗ-а, њихов интерес је везан за улогу кантона. Поштто та улога није умањена не видим што би им ова најновија верзија била проблематична.

ГЛАС: Сматрате ли да ће министри из странака Савеза за промјене подржати постигнути договор у Савјету министара и вјерујете ли да неће правити опструкције?

ЦВИЈАНОВИЋ: Они галамом настоје да прикрију промашаје и недостатке приједлога који су подржали у јануару, а који је сада измијењен. То је алиби политика и то прилично провидна. Да ли ће они то подржати или не, ствар је Савјета министара у оквиру којег дјелују, а не Владе РС, јер ту нису заступљени. Влада РС прихвата ону улогу у механизму координације за коју оцијени да је примјерена њеним уставним надлежностима и даје сагласност на праксе у интеракцији различитих нивоа власти за које сматра исправним са аспекта Устава и европског пута. Искрено, шта јесте или није по укусу такозваног Савеза за промјене није предмет нашег интересовања у Влади РС.

ГЛАС: Шта су била главна спорна рјешења у механизму координације који је усвојен у јануару у Савјету министара БиХ?

ЦВИЈАНОВИЋ: Приједлог на који су партије из такозваног Савеза за промјене дале сагласност у јануару ове године био је катастрофалан и први пут је уводио праксу да се одлуке могу доносити и без присуства Владе РС. По томе се види колико они воде рачуна о интересима РС и колико уопште знају препознати гдје за Српску може настати проблем у приједлозима који им се сервирају, а они их листом прихватају на нивоу БиХ. Сматрам да ће систем координације који садржи измјене које су унесене у претходних пола године, а посебно оно што је договорено на састанку предсједника Додика и Изетбеговића учинити да имамо координацију с којом се може кретати даље на европском путу при чему је сваки ниво власти довољно и видљив и заштићен на том путу.

Проблем

Савјет министара БиХ усвојио је у јануару механизам координације без знања Владе РС и консултација са њом, а због рјешења која су била неприхватљива за Српску поново су отворени преговори о том питању.

У недјељу у Источном Сарајеву ријешене су три теме које су биле спорне - одлучивање, представљање и предсједавање. У механизму координације обавезно је присуство овлашћених представника влада РС и ФБиХ и Савјета министара БиХ, а у супротном нема ни кворума.

Спасена два пливача у Неумском заливу

САРАЈЕВО - Два пливача спасена су у Неумском заливу интервенцијом неумске и Граничне полиције.

Из Граничне полиције БиХ саопштили су јуче да су кормилари њене јединице, према дојави чланова породице да су нестала два лица, у понедјељак пронашли те купаче у видно изнемоглом стању на средини Неумског залива.

Пливачи су потом безбједно смјештени на службено пловно возило Граничне полиције БиХ, те предати службеницима полиције у Неуму. (Срна)

Ухваћени са 127 кг живих ракова

СПЛИТ - Хрватска полиција привела је жену (58) и мушкарца (33) у близини граничног прелаза Каменско које је затекла са десет врећа у којима се налазило 127 килограма живих ријечних ракова.

Они су осумњичени да су 31. јула у језеру на подручју Раме у БиХ уловили ракове које су пјешке пренијели у Хрватску незаконитим макадамским путем, а потом возилом дошли до врећа са раковима како би их препродали.

Против жене и мушкарца поднесена је кривична пријава. (Срна)

Погинула двојица младих фудбалера Марибора

МАРИБОР - Двојица младих фудбалера који су наступали за Б тим словеначког прволигаша Марибора погинули су јуче у саобраћајној несрећи када се аутомобил којим су се враћали са тренинга закуцао у семафор.

Према подацима словеначких медија, погинули су Дамјан Марјановић (20), који је возио аутомобил и Зоран Бајак (21), који је сједио на задњем сједишту. Тешко је повријеђен Љубомир Моравац (20), док је четврти сапутник Жига Липушчак прошао са лакшим повредама. (Агенције)

Коментар дана

ПИШЕ:
Маријана МИЉИЋ

Пут о трошку државе

Институције БиХ заузимају посљедње мјесто по свим параметрима у свијету, али по расипништву држе убједљиво прво мјесто и не дозвољавају да им та позиција буде пољуљана и доведена у питање.

Иако се годинама позива на штедњу, чак и на сједницама Парламента, у ревизорском извјештају о раду Парламента БиХ ревизори су изнијели податке да су посланици и остали запослени у овој институцији лани чак и на годишњи одмор путовали са службеним возилима.

ИНСТИТУЦИЈЕ БиХ, ЈЕДНОМ ЗА СВАГДА, ТРЕБА ДА ПОСТАНУ ОДГОВОРНЕ И ДА РАДЕ ОНО ШТО ОБЕЋАВАЈУ ГОДИНАМА, А ТО ЈЕ ДА ШТЕДЕ НОВАЦ. ДО САДА ЈЕ ТА ШТЕДЊА САМО СПОМИЊАНА, АЛИ НИКАКО ДА БУДЕ СПРОВЕДЕНА У ДЈЕЛО

Поред тога, нису штедјели новац ни за вожњу по граду, а у налозима за путовања наведено је да дневно прелазе и више од 100 километара, па је сасвим јасно да појединци нису аутомобиле користили само за пословне састанке већ и за своје приватне потребе.

Поред наведених замјерки, Парламент БиХ лани је потрошио и више о д 180.000 марака за набавку два аутомобила од којих један кошта више од 100.000, што значи да су прекршили правилник о коришћењу возила у институцијама БиХ, јер могу да набављају само далеко јефтинија возила.

Поред свега наведеног, треба истаћи и то да је за посланике, делегате и остале запослене у Парламенту БиХ искеширано на милионе марака за плате, "паушале" и остале обичним грађанима непознате накнаде.

Иако су правилници којима је регулисано коришћење службених аутомобила, и према ријечима самих ревизора, нејасни и неодређени, то сасвим сигурно није разлог за коришћење аутомобила без икакве потребе.

Јер на тај начин посланици и сви запослени у Парламенту БиХ показују само да њихова жеља за трошењем буџетског новца нема границу и да ће у БиХ овако како јесте бити све док надлежни не почну да раде искључиво у интересу грађана.

Не само Парламент, већ све институције БиХ, једном за свагда треба да постану одговорне и да раде оно што обећавају годинама, а то је да штеде новац. До сада је та штедња само спомињана, али никако да буде спроведена у дјело.

Грађани БиХ овакву ситуацију каква јесте неће моћи довијека да трпе и сигурно ће на крају затражити одговорност надлежних за несавјесно трошење њиховог новца и лошу економску ситуацију.

ЧЕЛНИЦИ ИНСТИТУЦИЈА И СТРАНАКА ОДБАЦИЛИ ТВРДЊЕ ВИСОКОГ ПРЕДСТАВНИКА И ГРУПЕ ПОСЛАНИКА ИЗ САРАЈЕВА

Референдум уставно и неотуђиво право РС

Писмо потписало 13 посланика из бошњачких и једне хрватске странке
ФОТО: ГЛАС СРПСКЕ

ИНЦКО: РС КРШИ ДЕЈТОНСКИ СПОРАЗУМ

РС има право на референдум и то јој нико не може забранити, рекао Иванић. Они добро знају да Устав РС даје право на референдум и да је то уставна категорија, истакао Стевандић

ПИШЕ: ВЕДРАНА КУЛАГА
vedranak@glassrpske.com

САРАЈЕВО - Референдум о Дану Републике је уставно право Српске које нико не може да оспори и само народ може да каже да ли ће тај празник и даље бити прослављан 9. јануара, поручили су јуче званичници и представници политичких партија у РС.

Они су одбацили тврдње из писма које је 13 бошњачких и хрватских посланика из Парламента БиХ упутило на адресу високог представника Валентина Инцка, специјалног представника и шефа Делегације ЕУ у БиХ Ларса Гунара Вигемарка и амбасадора САД, Велике Британије, Француске, Њемачке и Русије да РС референдумом напада уставни поредак БиХ и дјелује антидејтонски и антиуставно с циљем да добије оно што великосрпска политика није добила у рату и у тексту Дејтонског споразума. Њима се придружио и високи представник Валентин Инцко који је јуче федералним медијима рекао да РС одлуком о референдуму крши Дејтонски споразум.

- Позивам власти у РС да спроведу одлуку Уставног суда БиХ. Одлуке Уставног суда БиХ нису јеловник па да поштујете оне које вам се допадају, а одбацујете оне које вам се не допадају - казао је Инцко.

Члан Предсједништва БиХ из РС Младен Иванић каже да је писмо најбољи примјер рушења БиХ.

- Да су његови аутори заиста били заинтересовани за БиХ, осудили би укидање Дана РС од стране Уставног суда БиХ, јер је то највећи удар на БиХ. РС има право на референдум и то јој нико не може забранити - рекао је Иванић.

Његово мишљење у потпуности дијели и потпредсједник парламента РС Ненад Стевандић.

- Они добро знају да Устав РС даје право на референдум и да је то уставна категорија. Када већ причају о удару на уставни поредак, онда би требало да буду смијењени они и високи представник, јер негирају Устав РС и Дејтонски споразум - рекао је Стевандић.

Шеф Клуба посланика СНСД-а у Народној скупштини РС Радован Вишковић је рекао да су потписници писма на погрешном путу, јер референдум није ни антидејтонски ни антиуставан.

АУТОРИ ПИСМА ОПТУЖИЛИ РС ДА НАПАДА УСТАВНИ ПОРЕДАК БиХ

- Ако је 20 година 9. јануар био Дан РС, зашто би то неком сметало 21. године - истакао је Вишковић.

Дилему о уставности референдума нема ни први човјек ДНС-а Марко Павић.

- Друго је то што ти посланици и слични њима желе да наметну РС своја размишљања и направе унитарну БиХ гдје се Српска не би ни видјела - казао је Павић.

Шеф Клуба посланика ПДП-а у Народној скупштини РС Мирослав Брчкало каже да се утркивањем ко ће бити већи католик од папе политичари труде да направе што бољи терен у јавности, имајући у виду да су ускоро избори.

Референдум је посљедица одлуке Уставног суда БиХ, који је утврдио да дио Закона о празницима РС, којим је предвиђено да се 9. јануара обиљежава Дан Републике није у складу са Уставом БиХ. Народна скупштина РС је усвојила одлуку да референдум буде одржан 25. септембра, а питање гласи "Да ли подржавате да се 9. јануар обиљежава и слави као Дан РС".

Потписници писма

СДА - Салко Соколовић, Садик Ахметовић, Сенад Шепић и Шемсудин Мехмедовић
ДФ - Жељко Комшић, Менсура Бегановић, Дамир Бећировић и Ханка Вајзовић
СДП - Денис Бећировић и Мирсад Мешић
А-СДА - Јасмин Емрић
БПС - Заим Бацковић
ХДЗ 1990 - Диана Зеленика

Драган Лукач, министар унутрашњих послова РС

Безбједност на високом нивоу

БАЊАЛУКА - Министар унутрашњих послова РС Драган Лукач рекао је јуче у Бањалуци да је безбједносна ситуација повољна упркос томе што Српска, као и БиХ и друге земље у окружењу, увијек може бити мета извршења тешких кривичних дјела или терористичког напада.

- Многе земље које имају више ресурса, полиције и новца за борбу против тероризма не успијевају да овако заштите грађане, због чега долази до терористичких напада. Очигледно се морају наћи нови начини борбе против људи који су спремни да убијају и жене и дјецу на улицама. Надам се да у БиХ, гдје постоје парадемати и они који су били на сиријском и другим ратиштима, неће одлучити да убијају невине људе - казао је Лукач и додао да полицијске агенције у БиХ морају да сарађују на највишем нивоу с циљем спречавања таквих дешавања.

Он је након промоције 45 кадета пете класе, која је успјешно завршила основну обуку за Специјалну антитерористичку јединицу МУП-а РС, рекао да су кандидати бирани у конкуренцији више од 600 дјевојака и момака.

- За сваку земљу је важно да има добро обучену и опремљену полицијску елиту. Не можемо редовну полицију да употријебимо против обучених терориста - казао је Лукач.

Начелник Управе за полицијско образовање МУП-а РС Миле Шикман је рекао да су кадети на Полицијској академији стекли практичне вјештине и теоријска знања за самостално обављање полицијских послова.

- Биће упућени у полицијске станице Центра јавне безбједности Бањалука да обаве приправнички стаж од шест мјесеци, а након тога распоређени у Специјалну јединицу на обуку која траје најмање годину - истакао је Шикман.

Најбољи кадет ове класе Немања Јевђенић из Челинца рекао је да од дјетињства воли полицијску униформу, дисциплину, одговорност и свакодневни рад с људима. (Срна)

ПЛУС

ЛАЗО ШЕШИЋ

Истакао да је потребно занатску дјелатност поново дићи на зелене гране, јер занат није срамота него један од путева ка успјеху.

МИНУС

ЦЕНТРАЛНИ ПОПИСНИ БИРО

Одржали сједницу на којој су разматране преостале активности у вези са завршетком рада на попису становништва, иако не могу радити без представника Срба.

Спец...

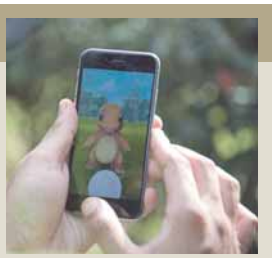

Изборни штабови кандидата за предсједника САД Хилари Клинтон и Доналда Трампа користе видео-игру "Покемон го", која је постала прави свјетски феномен, како би привукли нове бираче, посебно оне млађе.

- Ови играчи управо су се пријавили за изборе - објавио је недавно на друштвеној мрежи "Твитер" челник Демократске странке у Колораду Џо Макиелски. Клинтонова је недавно изјавила да она и њен изборни штаб желе да искористе популарност ове игрице за привлачење бирача.

- Не знам ко је створио ту игрицу али покушавам да откријем како је можемо искористити да доведемо играче на биралишта - навела је она. Изборни штаб Клинтонове шаље своје људе да обилазе улице, паркове и друга јавна мјеста у потрази за љубитељима игрице, а њихов задатак је да их на неколико минута одвоје од потраге како би се уписали у бирачки списак. (Агенције)

Душанка Мајкић о обавезама из писма намјере упућеног ММФ-у

Раст акциза у пакету

САРАЈЕВО - Парламент БиХ у складу са писмом намјере упућеним Међународном монетарном фонду (ММФ) треба да најкасније у септембру оконча свој дио посла који се односи на област индиректних пореза, а у Закон о акцизама треба додати измјене које се односе на повећање акциза на алкохол и производе од алкохола, каже посланик СНСД-а у Представничком дому Парламента БиХ Душанка Мајкић.

Представнички дом је на приједлог Комисије за финансије и буџет, чији је Мајкићева члан, одгодио до краја августа разматрање измјена Закона о акцизама и пратећих закона како би Управни одбор Управе за индиректно опорезивање БиХ (УИО) имао времена да заузме мишљење и донесе одлуку која ће гарантовати да посао буде завршен на регуларан и законит начин. У парламентарну процедуру је из Савјета министара БиХ стигао другачији приједлог измјена Закона о акцизама од оног који је утврдио Управни одбор УИО, а предложено је да буде усвојен по хитној процедури, што није прихваћено. Измјенама које је утврдио Управни одбор УИО било је предвиђено повећање акцизе за гориво, аутогас, пиво, алкохолна и безалкохолна пића. Савјет министара је у приједлогу упућеном Парламенту затражио само повећање акциза на гориво и аутогас.

- Мислим да ће Парламент озбиљно схватити ситуацију како би грешке биле исправљене. У писму намјере је речено да у Сарајево долазе мисије ММФ-а, једна крајем августа, а друга у септембру и да до тада Парламент треба да заврши свој дио посла. Имамо довољно времена - рекла је Мајкићева.

Новац од акциза на гориво и аутогас предвиђен је за аутопутеве и путеве, а од намета на пиво, алкохолна и безалкохолна пића за здравствени систем ентитета.

Ж. Д.

Ревизори указали на злоупотребе у Парламенту БиХ у 2015. години

Парламентарци се и на одмору возе у службеним аутима

Интерним правилником Парламента БиХ није прецизно дефинисано коришћење аутомобила за сталну употребу и у вријеме годишњег одмора, навели ревизори, уз препоруку да то буде учињено

ПИШЕ: МАРИЈАНА МИЉИЋ
marijanam@glassrpske.com

САРАЈЕВО - Посланици и остали запослени у Парламенту БиХ лани су користили службена возила и док су били на годишњем одмору, а сумње ревизора изазвала је и велика потрошња горива у градској вожњи.

Иако су у ревизорском извјештају за рад Парламента БиХ у 2015. години дали позитивно мишљење, ревизори Канцеларије за ревизију институција БиХ су скренули пажњу надлежнима и на паушал, услуге репрезентације са аспекта транспарентног и рационалног трошења јавног новца и издатке на терет новца клубова посланика.

Парламент БиХ има 13 службених аутомобила, а шест је на располагању члановима колегијума два парламентарна дома који имају право да их користе 24 часа. Преостала возила стоје на располагању другим запосленима за свакодневне службене задатке.

Укупни издаци за возила износили су 113.857 марака, од чега је на гориво потрошено 61.237, поправку и одржавање 20.283, гуме 12.430, а осигурање 13.513 КМ. Ревизори су навели да је унапријеђена евиденција о коришћењу возила, али да она још није на жељеном нивоу.

- Уочено је да интерним правилником није прецизно дефинисано коришћење аутомобила за сталну употребу и у вријеме годишњег одмора - наведено је у извјештају, уз препоруку да то буде учињено.

Ревизори су имали примједбу и због евидентирања велике локалне вожње у путним налозима, а у некима је наведено да је пређено и више од 100 километара дневно.

Парламент БиХ лани је искеширао скоро 180.000 марака за два аутомобила која су му испоручена ове године. У возни парк је стигао "пасат" плаћен 66.900 и "ауди А6" за који је дато око 112.000 КМ. Ријеч је о аутомобилима који, према правилнику о условима набавке и начину коришћења возила у институцијама БиХ, спадају у вишу средњу, односно високу класу. У случају "аудија" прекршена су правила јер аутомобили скупљи од 100.000 КМ могу да буду купљени једино за потребе чланова Предсједништва и предсједавајућег Савјета министара БиХ. Према незваничним информацијама, скупоцјеним "аудијем" вози се замјеник предсједавајућег Парламента БиХ Борјана Кришто.

У Секретаријату Парламента БиХ јуче нисмо успјели добити коментар на ревизорски извјештај. Прво су казали да је секретар Представничког дома Парламента БиХ Марин Вукоја на састанку и да позовемо касније, а након тога се нико није јављао на телефон.

Члан Комисије за финансије и буџет Представничког дома Парламента БиХ Душанка Мајкић каже да посланици могу резервисати аутомобил да их одвезе са једног састанка на други, а да возачи након завршеног радног дана остављају возила у гаражама Парламента БиХ и не возе их кући. Она је нагласила да није упућена у то да ли су поједини посланици користили службена возила и на годишњем одмору.

Руководству Парламента БиХ је скренута пажња и на издатке за репрезентацију, односно храну и пиће, за шта је потрошено 116.000 КМ. Иако је утврђено да на рачунима углавном и јесу храна и пиће, за то не постоји попратна документација.

Издаци за службена возила

61.237	гориво
20.283	поправка и одржавање
12.430	гуме
13.513	осигурање

Јавне набавке

Канцеларија за ревизију институција БиХ изнијела је и примједбе на јавне набавке.

Ревизори су истакли да за услуге хотелског смјештаја приликом одржавања Конференције предсједника парламената земаља чланица Јадранско-јонске иницијативе није спроведена процедура јавне набавке иако је вриједност услуге износила 8.644 марке.

СУМЊИВИ НАЛОЗИ ЗБОГ ВЕЛИКЕ КИЛОМЕТРАЖЕ У ЛОКАЛНОЈ ВОЖЊИ

Ревизори су поново имали замјерку због старе бољке - паушала. Посланици и делегати у Парламенту БиХ лани су инкасирали скоро пола милиона марака на основу накнаде познате као паушал, за коју годинама није утврђено шта подразумијева. Канцеларија за ревизију институција БиХ дала је Парламенту БиХ рок до средине септембра да доставе одговор на извјештај.

Друштво

Институт за јавно здравство РС

Нема заражених вирусом "западни Нил"

БАЊАЛУКА - Институт за јавно здравство РС саопштио је јуче да ни ове, као ни прошле године није пријављен ниједан случај грознице "западног Нила".

Специјалиста епидемиолог у Институту Нина Родић-Вукмир истакла је да се вирус "западни Нил" преноси угризом комарца, а не контактом са људима или зараженим птицама.

- За грозницу "западног Нила" је карактеристично да се инфекција углавном одвија без симптома или су они благи и неспецифични. Симптоми настају од три до 14 дана након убода зараженог комарца, што је период инкубације. Приближно 80 одсто заражених особа нема никакве симптоме - навела је она. (Срна)

ПУРС

Прикупљено више од милијарду КМ

БАЊАЛУКА - Пореска управа РС саопштила је јуче да је за седам мјесеци ове године на рачун јавних прихода уплаћено милијарду и 245 милиона КМ, те додатних 7,8 милиона КМ по основу доприноса за Фонд солидарности.

- Наплаћени износ већи је за пет одсто него за исти период лани, односно прикупљено је 267 милиона КМ или 13,3 милиона КМ више него у истом периоду 2015 - навели су у Пореској управи РС. (Срна)

Годишњица страдања Срба и Јевреја у Шушњару

Помен за 5.500 жртава усташког покоља

САНСКИ МОСТ - Светом архијерејском литургијом у храму светих апостола Петра и Павла у Санском Мосту те служењем парастоса и полагањем вијенаца на споменкомплексу Шушњар јуче је обиљежено 75. година од страдања 5.500 Срба и Јевреја у усташком покољу на Илиндан 1941. године

- Овдје је 5.500 људи убијено и то је био један од покушаја НДХ да заплаши Србе, да их стави под потпуну контролу - рекао је члан Предсједништва БиХ из РС Младен Иванић.

Он је додао да би власти Санског Моста, Унско-санског кантона и ФБиХ требало да утичу на то да се и споменобиљежју Шушњар врати изглед који је имао. Начелник Оштре Луке Драган Станар рекао је да је кулминација великог злочина прије 75 година била управо 2. августа на Шушњару. Парастосу на Шушњару присуствовали су потомци и поштоваоци жртава, предратни становници Санског Моста и други.

У Оштрој Луци у понедјељак су одржани Међународни књижевни сусрети "Шушњар 2016", чиме су настављени Илиндански дани којима општина обиљежава свој дан и крсну славу. (Срна)

Требиње

Бјелица о животној побједи

ТРЕБИЊЕ - Књижевник Исидора Бјелица промовисала је у препуној башти требињског хотела "Платани" књигу "Спас 3 - Тајне и методе светске натур медицине".

Једна од најпопуларнијих српских аутора је у потрази за изљечењем најтежег облика канцера јајника прошла 12 земаља и разне врсте терапија.

У трилогији "Спас" аутор је искреношћу која, како су казали критичари, оставља без даха, пренијела емоције, дозу хумора, самоиронију, пред открићима сопствених граница храбрости и снаге.

Р. Ми.

Република Српска

Почела исплата дјечијег и материнског додатка

БАЊАЛУКА - Јавни фонд за дјечију заштиту РС саопштио је јуче да је почела исплата додатка на дјецу и материнског додатка за јул.

- Јулском исплатом додатка на дјецу обухваћено је 30.108 дјеце, односно 21.462 корисника - родитеља, а за исплату је обезбијеђено 1.653.175 КМ - навели су у овом фонду и додали да је за исплату материнског додатка обезбијеђено 168.140 КМ за 2.366 мајки, односно 2.402 дјеце.

Нагласили су да ће приоритет у исплати и даље имати корисници дјечијег и материнског додатка, уважавајући материјални статус породица које су корисници ових права, као и послодавци из реалног сектора на рефундацију накнаде плате. (Срна)

Компанија "m:tel"

Конкурс за блогере истиче 31. августа

БАЊАЛУКА - Конкурс Компаније "m:tel" за најбољи блог у БиХ биће отворен до поноћи 31. августа, а теме "m:bloger" су "Технологија", "Хероји из комшилука" и "Промоција правих вриједности".

Како је наведено у саопштењу ове компаније, тема "Технологија" односи се на текст о модерним технологијама и телекомуникацијама.

- Тема "Хероји из комшилука" тиче се хуманитарних иницијатива, помоћи угроженим и мањинским групама, док "Промоција правих вриједности" обрађује приче из културе, умјетности, образовања, спорта и екологије - саопштено је из "m:tela".

Награда за прво мјесто износи 3.000 КМ, за друго 2.000 КМ, док је за треће 1.000 КМ, а текстови ће бити објављени на "m:telovom" корпоративном блогу у периоду од године.

Д. С.

Дуг "Жељезница" износи око 190 милиона КМ
ФОТО: ГЛАС СРПСКЕ

Јавно предузеће суочено са низом негативних трендова у пословању

Расте губитак "Жељезница РС"

ГУБИТАК У ПРВОЈ ПОЛОВИНИ ГОДИНЕ 9,91 МИЛИОН КМ

31,83	милиона КМ приходи
41,74	милиона КМ расходи
9,91	милион КМ губитак

На раст губитка утицало је смањење прихода и повећање трошкова пословања. Приходи су смањени услед пада потреба за услугама жељезничког превоза, а расходи су повећани због обрачуна топлог оброка по вишој основици, казао Илић

ПИШЕ: МАРИЈАНА МИЉИЋ
marijanam@glassrpske.com

ДОБОЈ - "Жељезнице РС" завршиле су прво полугодиште са губитком од 9,91 милион марака, а минус је за 5,30 милиона премашио негативни учинак из истог прошлогодишњег периода.

Јавно предузеће је негативно пословало и у првом кварталу ове године када је имало губитак од 5,86 милиона КМ. И тада је забиљежен тренд раста губитка у односу на исти период прошле године, али је био мањи - 3,87 милиона КМ.

САВАНОВИЋ: ПЛАТЕ СУ РЕДОВНЕ И НАДАМО СЕ ДА ЋЕ ТАКО И ОСТАТИ

Приходи највећег губиташа у јавном сектору РС у првом полугодишту износили су 31,83 милиона марака и подбацили су за 6,4 милиона у односу на исти период 2015. године. Негативан утицај на крајњи резултат имао је и истовремени раст расхода за 1,15 милиона марака на 41,74 милиона. Највише новца, као и до сада, предузеће је потрошило за зараде, накнаде и остале личне трошкове - 25,19 милиона КМ.

Замјеник директора за економске послове у "Жељезницама РС" Урош Илић рекао је да је на раст губитка утицало смањење прихода и повећање трошкова пословања.

- До смањења прихода дошло је због пада потреба за услугама жељезничког превоза. За овогодишњих шест мјесеци превезено је 600.000 тона робе мање у односу на исти период 2015. године. Поред тога, пао је и приход који добијамо од других жељезница на основу коришћења возних кола "Жељезница РС". Расходи су повећани због обрачуна топлог оброка по основици од 185, док је прошле године топли оброк износио 112 КМ - казао је Илић.

"Жељезнице РС" су константно притиснуте и огромним дуговима. Генерални директор "Жељезница РС" Драган Савановић рекао је да је предузеће укупно задужено 190 милиона КМ и да износ дуга не премашује вриједност његове имовине.

- Предузеће плате радницима редовно измирује, али касни са исплатом шест топлих оброка и 11 накнада за превоз - казао је Савановић.

Он очекује да ће бити задржан тренд редовности исплате плата и осталих давања ако буде повећан обим превоза робе, а Влада РС буде редовно исплаћивала уговорене грантове.

- За прво полугодиште потражујемо још два гранта од 4,60 милиона - казао је Савановић и подсјетио да годишњи грант из буџета РС износи 25 милиона КМ.

Финансијске обавезе "Жељезница" према добављачима на крају јуна износиле су 2,22 милиона, а дуговања за порезе и доприносе 6,90 милиона КМ.

Смањење броја радника

У "Жељезницама РС" тренутно ради 3.119 радника, а прошле године су имале 3.249 запослених. Драган Савановић је казао да је завршена израда нацрта систематизације радних мјеста. - Систематизацијом је, између осталог, предвиђено смањење броја радника испод 3.000 дијелом природним одливом, а дијелом преквалификацијом или уз отпремнину. Овај документ је сада у фази пречишћавања текста и требало би да буде примијењен почетком наредне године - казао је Савановић и додао да ће нове раднике запошљавати у складу са потребама за несметан рад.

Пореска управа РС

Крај чекању на шалтеру уз сертификат

БАЊАЛУКА - Пореска управа РС позвала је правна лица, предузетнике и грађане да поднесу захтјев за издавање електронског сертификата и на тај начин искористе погодности електронске комуникације са Пореском управом.

Електронски сертификат неопходан је пореским обвезницима да би користили електронске услуге које обезбјеђује Пореска управа РС захваљујући којима не морају губити вријеме на шалтерима.

Ж. К.

Брчко

Нема договора о буџету

БРЧКО - Представници парламентарне већине у Скупштини Брчког ни јуче нису успјели да усагласе приједлог овогодишњег буџета дистрикта, а састанак ће бити настављен у петак, 5. августа.

Посланик СНСД-а Вукашин Панић рекао је да нема помака када је ријеч о усаглашавању ставова и изналажењу шест милиона КМ које недостају. (Срна)

Цвијановић

Влада за партнерство са локалним заједницама

МРКОЊИЋ ГРАД - Влада РС је отворена за сарадњу и партнерство са локалним заједницама у реализацији пројеката од заједничког интереса, рекла је јуче предсједник Владе Жељка Цвијановић.

Она је у Мркоњић Граду рекла да је циљ сарадње унапређење и побољшање услова живота грађана. (Срна)

Рељић

Савез за промјене некомплетан

КОЗАРСКА ДУБИЦА - Савез за промјене у Козарској Дубици је некомплетан јер НДП није подржао кандидатуру начелника општине из тог политичког блока, изјавио је јуче кандидат СНСД-а, ДНС-а, СП-а и СРС-Српска у сигурне руке за начелника Козарске Дубице Раденко Рељић.

- НДП је остао неутралан, а СДС је имао свог кандидата, али је врх те странке поништио ту одлуку, понизио ОО СДС-а и фактички наметнуо човјека из друге политичке опције - рекао је Рељић. (Срна)

"Путеви РС" завршили анализу пута Бањалука - Јајце

Критичне дионице добијају саобраћајну сигнализацију

БАЊАЛУКА - Предузеће "Путеви РС" издало је налог за постављање привремене саобраћајне сигнализације и опреме на критичним дионицама магистралног пута М16, Бањалука - Јајце.

Потврдили су ово у "Путевима РС" након што је завршено снимање критичних дионица у мјестима Сурјан, Бренице и Карановац, на којима се у посљедње вријеме десио највећи број саобраћајних несрећа са смртним исходом.

- Комисија, која је формирана рјешењем Министарства саобраћаја и веза РС, снимила је стање на три локалитета. Предузећу "Мркоњић путеви" издат је налог да буде постављена привремена сигнализација и опрема - кажу у "Путевима РС".

Додају да су расписали јавну набавку за избор најповољнијег извођача радова, који ће провјерити безбједност саобраћаја цијеле дионице магистралног пута М16, Карановац - Црна Ријека. Из Министарства унутрашњих послова РС истичу да од када је уведено аутоматско мјерење брзине кретања возила на овој дионици, није било саобраћајних несрећа са посљедицама по лица. Додали су да је због прекорачења брзине евидентирано 1.206 прекршаја.

Црни низ на путу Бањалука - Јајце, који је назван још и друм смрти, почео је погибијом Слободана Славнића (42), затим Милице Кукић (25) из Лакташа. У Врбасу је пронађен и аутомобил којим су у ријеку слетјели брачни пар Мирјана (48) и Момир Радукић (53). Ова ријека је однијела живот и Младену Инђићу (50) из Бијељине. На том дијелу пута погинули су и Драженко Вишекруна (43), Милош Тривунчић (20) из Шипова и Рафаела Марић (22) из Груда.

М. Л.

Добровољни даваоци спасавају многе животе

Завод за трансфузијску медицину РС позвао грађане да дарују драгоцјену течност

Залихе крви на минимуму

Постоје одређени периоди када су нам смањене залихе, а љето је најкритичније због сезоне годишњих одмора и распуста у школама и факултетима те повећаног броја саобраћајних несрећа, истакла Гузијан

ПИШЕ: МИЛИЈАНА ЛАТИНОВИЋ
milijanal@glassrpske.com

БАЊАЛУКА - Заводу за трансфузијску медицину РС недостају залихе негативних крвних група, због чега је упућен апел грађанима да дарују драгоцјену течност.

Истакла је ово директор Завода Гордана Гузијан нагласивши да ситуација није алармантна, али да је љето период када су смањене залихе крви и крвних компонената.

- Трансфузиолошке службе су у обавези да имају петодневне залихе крви у фрижидерима. Постоје одређени периоди када су нам смањене залихе, а љето је најкритичније због сезоне годишњих одмора и распуста у школама и факултетима те повећаног броја саобраћајних несрећа - истакла је Гузијан.

Додаје да рок трајања крви зависи од компоненте па се тако еритроцити могу чувати од 35 до 42 дана, тромбоцити до пет дана, док се свјежа замрзнута крвна плазма може чувати до три године.

- Добровољни давалац крви може бити свака здрава особа, мушког и женског пола, у старосној доби од 18 до 65 година. Крв не треба да дају особе које тренутно примају терапију или имају акутну или хроничну болест. Мушкарци могу дати крв свака три, а жене свака четири мјесеца - рекла је Гузијан.

Она је захвалила свим добровољним даваоцима крви који свакодневно помажу да буду обезбијеђене довољне количине ове течности.

Борис Тестен из Бањалуке, на прагу седме деценије живота, рекордер је у Српској у давању крви, јер је за 150 пута поклонио 67 литара драгоцјене течности.

- Имам крвну групу Б позитивна, а први пут крв сам дао давне 1973. године. Нема мјеста у бившој Југославији гдје нисам учествовао у хуманитарним акцијама - казао је Тестен, који је, по угледу на мајку, медицинску сестру, постао хуманитарац. Иако га живот није мазио, својим хуманим дјелима је показао да је већи од многих недаћа. Овај човјек, који преживљава од свега 40 марака борачког додатка, увијек се радо одазива на све хуманитарне акције.

С обзиром на то да жене крв могу да дају рјеђе него мушкарци, у врху листе рекордера је и Бањалучанка Весна Дедић, која је за својих 65 година живота крв дала 50 пута.

- С обзиром на то да сам нула позитивна крвна група, могу помоћи свима. Многе људе којима сам поклонила крв срећем и данас и од њих чујем само ријечи хвале за давно указану помоћ - рекла је Дедићева.

Међу најмлађим даваоцима крви је тридесетједногодишња Биљана Кукавица, која је до сада драгоцјену течност дала 14 пута, а на ово хумано дјело подстакла је је сопствена несрећа јер је и сама у једном тренутку требала крв за живот.

Бањалучанка Весна Дедић 50 пута дала крв

Борис Тестен рекордер у давању крви, дао 67 литара драгоцјене течности

ФОТО: ГЛАС СРПСКЕ

Акције

У трансфузиолошким службама Завода за трансфузијску медицину РС у Бањалуци, Добоју, Бијељини, Градишци, Приједору, Зворнику, Касиндолу, Фочи, Требињу и Невесињу годишње буде одржано око 100 акција добровољног давања крви.

- Акције добровољног давања крви организоване су протеклих дана у сарадњи са Министарством унутрашњих послова и општинским организацијама Црвеног крста. У августу имамо планиране акције са Црвеним крстом Нови Град - истакла је Гордана Гузијан.

Заступљеност крвних група

(ПОДАЦИ ЗАВОДА)

42% - А
16% - Б
35% - 0
7% - АБ

85% - РхД позитивни
15% - РхД негативни

ПЕТОДНЕВНЕ ЗАЛИХЕ КРВИ ОБАВЕЗА ЗАВОДА

Бањалучанин Жељко Добраш први пут је као војник у Сенти 1982. године дао крв једној трудници, за коју је била потребна нула негативна група и од тада се редовно одазива на све хуманитарне акције.

Потпредсједник Савеза друштава добровољних давалаца крви РС Ђуро Ожеговић истиче да је љето период када се залихе крви значајно смањују, због чега је свака доза добродошла.

- Најчешће недостаје АБ негативна крвна група, али се кроз акције добровољних давалаца залихе брзо надокнаде. Посебно морамо мислити на трудице и чувати драгоцјену течност за њих - рекао је Ожеговић, који је и предсједник бањалучког Удружења добровољних давалаца крви, а које окупља око 1.800 професионалних давалаца.

Панорама

Излетиште Фицибајер у Брчком

Испитују тло како би зауставили клизиште

БРЧКО - Шеф Одјељења за јавну безбједност у Влади Брчко дистрикта Урош Војновић изјавио је јуче да је на подручју излетишта Фицибајер у току геомеханичко бушење тла којим ће бити испитано земљиште, како би било пронађено рјешење проблема са клизиштем које угрожава 20 кућа.

- На основу резултата ових испитивања сачинићемо и геомеханички елаборат који ће послужити за израду пројекта о санацији и уређењу овог дијела Фицибајера. Са пројектом ћемо конкурисати за новац из европских финансијских фондова - навео је Војновић. Додао је да проблем на Фицибајеру ствара и урушен колектор на коме је оштећење настало услед раздвајања канализационог колектора и цијеви. (Срна)

Крупа на Уни

Изграђена 72 километра водовода

КРУПА НА УНИ - Начелник Крупе на Уни Гојко Кличковић рекао је да су на подручју ове локалне заједнице у протекле двије године изграђена 72 километра водоводне мреже у вриједности 2,5 милиона КМ.

- Сва домаћинства у општини имају могућност прикључења на водовод - истакао је Кличковић. Половину новца, 1,25 милиона КМ, обезбиједила је Европска инвестициона банка, а други половину Влада РС и Крупа на Уни. (Срна)

Проширење топловодне мреже у Бијељини

Од зиме више топлих радијатора

БИЈЕЉИНА - Проширење топловодне мреже у Бијељини, које ће омогућити већем броју домаћинстава да постану корисници услуга бијељинске "Топлане", требало би да буде завршено до почетка нове гријне сезоне.

За ову инвестицију град је издвојио око 300.000 КМ, а извођачи радова су предузећа "Топлана" и "БУК промет".

- Већ трећу седмицу радимо и до сада смо завршили половину посла од укупно планираних 270 метара - рекао је директор градске "Топлане" Радомир Марјановић.

Он је нагласио да су радови почели у улици Доситеја Обрадовића, а тренутно се изводе у улици Гаврила Принципа. Послије завршетка пројекта процјењује се да ће број корисника услуга бијељинске "Топлане" бити повећан.

- Већ сада имамо један број заинтересованих правних лица који су исказали интересовање за прикључење на топловодну мрежу, као што је библиотека и још неколико установа - истакао је Марјановић. Градска "Топлана" тренутно има 1.250 корисника, а цијена гријања није коригована протеклих пет година. Марјановић је рекао да физичка лица за гријање издвајају 2,75 КМ по метру квадратном, а правна лица 5,80 КМ.

Љ. А.

Микеревић лицитирао мртвачницу за 1.150 КМ без ПДВ-а

ФОТО: АРХИВА

Завршена лицитација у Дервенти

Микеревић поново закупац мртвачнице

Све је било како не ваља, мртваци су враћани и на то смо указивали, прича Кршић

ПИШЕ: АНИТА ЈАНКОВИЋ
anitaj@glassrpske.com

ДЕРВЕНТА - Градском мртвачницом у Дервенти, послије спроведене лицитације, требало би поново да управља бивши закупац Алекса Микеревић, иако је прије мјесец одбио да у овај објекат смјести тијело преминуле жене, због чега му је прекинут уговор о закупу.

Наиме, садашњи-бивши закупац мртвачнице, која је у власништву Дома здравља Дервента, није дозволио да се у њу смјести покојна супруга Стаменка Илића, наводно јер је била обучена, па се тијело не може охладити у одјећи. Илић је био приморан да због тога преминулу супругу вози у Добој, а огорчење због овог немилог догађаја није крио ни погребник Душан Кршић.

Послије ових бизарних дешавања Дом здравља је раскинуо уговор са Микеревићем и расписао лицитацију за издавање мртвачнице. Директор Дома здравља Мирко Шаран каже да је јавна лицитација одржана прошлог петка, те да слиједи склапање уговора, али да не зна ко је нови закупац.

- Лицитација је завршена и кандидат са најбољом понудом је прошао. Нисам се бавио његовим именом и презименом и тренутно не знам ко је. Погребник који се бунио и дизао велику галаму око наводних неправилности на крају није ни лицитирао - рекао је Шаран.

Истакао је да се на јавну лицитацију могао пријавити ко год је испуњавао услове, укључујући и спорног Микеревића.

- Он је могао конкурисати као и било ко други, без обзира на то што је с њим претходно раскинут уговор, јер испуњава све услове лицитације. Нама је новац једнак, био Микеревићев или другог, трећег, или петог погребника - додао је Шаран.

Микеревић нам је потврдио да је побиједио на лицитацији јер је понудио највише новца за закупнину.

- Лицитирао сам на 1.150 КМ закупа без ПДВ-а, и будући да је то била највећа понуда, прошао сам. У току је склапање уговора и надам се да ћу ускоро поново преузети мртвачницу на управљање - рекао је Микеревић.

Он је нагласио да у његовом раду није било манкавости.

- Све је то инсценирано због организоване хајке неколицине погребника јер им представљам конкуренцију - казао је он.

УГОВОР РАСКИНУТ ЈЕР ПРЕМИНУЛУ ЖЕНУ НИСУ ПРИМИЛИ У МРТВАЧНИЦУ

Погребник Душан Кршић истиче да се није ни пријавио да закупи мртвачницу и да Микеревића не доживљава као конкуренцију. Намјера му је била, како тврди, да се открију неправилности у вези са вођењем мртвачнице.

- Не ради се овдје о сукобу погребника и конкуренције, како се прича, већ о криминалним радњама. Све је било како не ваља, мртваци су враћани и на то смо указивали, не зато што мрзимо Микеревића, већ што смо хтјели боље. Будући да је он опет закупац, не очекујемо побољшање - рекао је Кршић.

Адвокат

Адвокат Дарко Кременовић каже да је Алекса Микеревић, гледано с правне стране, имао право да се пријави на лицитацију.

– То што је с њим претходно раскинут уговор нема везе са новом лицитацијом и новим уговором. Страна која сматра да уговорене обавезе нису испоштоване може покренути тужбу и захтијевати надокнаду штете. Међутим, то не значи да субјекат који није поштовао уговор нема право да дјелује у будућности - категоричан је Кременовић.

Брезици код Новог Града

Владика Јефрем освештао храм Светог Илије

НОВИ ГРАД - Епископ бањалучки Јефрем освештао је јуче храм Светог пророка Илије у Брезицима код Новог Града.

- Дуго је требало чекати, али црква упорно чека и дочека дан да одради свој посао. Изградњом храма у овом времену црква је показала да живот на овим просторима није стао и не смије стати - нагласио је владика Јефрем.

Након литургије, он је за допринос у изградњи храма у Брезицима, уручио архијерејске грамате Жељку Јањетовићу из Бањалуке, општини Нови Град, те Ненаду Јањетовићу из Сводне. Грамате су добили и српски члан Предсједништва БиХ Младен Иванић и постхумно Милош Трмошљанин. (Срна)

Европско првенство у футсалу

Дијабетичарима БиХ шампионска титула

СРЕБРЕНИЦА - Репрезентација дијабетичара БиХ у футсалу постала је европски шампион, а поход на шампионску титулу кренуо је из Рудника олова и цинка "Сасе" код Сребренице.

Горан Алексић и Предраг Петровић из Удружења дијабетичара Сребреница, односно Друштва дијабетичара РС, истакли су јуче да је постигнут велики спортски успјех освајањем првог мјеста у малом фудбалу у дворани, у конкуренцији 16 европских репрезентација дијабетичара.

Алексић, који је један од голмана, рекао је да је пут до титуле био изузетно тежак.

- Европско првенство у Источном Сарајеву и Сарајеву значајан је догађај, а посебно освајање првог мјеста - рекао је члан Удружења Предраг Петровић. (Срна)

Културни центар "Петар Кочић" у Мркоњић Граду

Смотра фолклора поводом Илиндана

МРКОЊИЋ ГРАД - Чланови КУД "Никола Кокошар", "Врело", "Славко Мандић", "Петар Кочић" и "Петар Први Карађорђевић Мркоњић" наступили су на Илинданској смотри фолклора која је одржана у Културном центру "Петар Кочић" у Мркоњић Граду.

Манифестација је одржана поводом обиљежавања Светог пророка Илије, крсне славе општине.

- Поносни смо на ову манифестацију и на КУД "Петар Први Карађорђевић Мркоњић" - рекла је начелник Мркоњић Града Дивна Аничић. (Срна)

БАЊАЛУЧКО ПРЕДУЗЕЋЕ ПРОСЛАВИЛО КРСНУ СЛАВУ ИЛИНДАН

"ЕЛЕКТРОКРАЈИНА" карика развоја РС

Захваљујући ангажману свих запослених, предузеће успијева да обезбиједи сигурност снабдијевања електричном енергијом за велики број грађана и привреду у Српској, рекла Кузмановићева

Свечаности присуствовало око 200 гостију

ФОТО: А. ЧАВИЋ

Кузмановићева честитала крсну славу радницима "Електрокрајине"

О "Електрокрајини"

- струјом снабдијева 47 одсто купаца у Српској
- под разним називима послује од 1947. године
- предузеће послује на територији два града и 19 општина

У оквиру "Електрокрајине" дјелује

10	10
радних дирекција	радних јединица

Пројекти

У "Електрокрајини" истичу да сваке године инвестирају вишемилионски износ у санацију постојеће и изградњу нове дистрибутивне мреже. Наглашавају да поред тога није запостављена ни обнова застарјелог возног парка, као ни изградња пословних објеката.

- У септембру планирамо отварање нове зграде Радне јединице Прњавор, у коју је уложено више од 700.000 марака - рекли су у "Електрокрајини". Подсјећају да су лани отворене нове зграде пословница у Челинцу и Рибнику.

ПИШЕ: МИЛИЈАНА ЛАТИНОВИЋ
milijanal@glassrpske.com

ЛАКТАШИ - Предузеће "Електрокрајина" Бањалука ће и у наредном периоду настојати да уз подршку Владе РС и "Електропривреде" улаже у дистрибутивну мрежу да би реализовали све зацртане планове и остали сигурна карика привредног развоја Српске.

Поручила је ово јуче у Лакташима, на обиљежавању крсне славе Свети пророк Илија, директор "Електрокрајине" Сека Кузмановић.

- Захваљујући ангажману свих запослених, предузеће успијева да обезбиједи сигурност снабдијевања електричном енергијом за велики број грађана и привреду у Српској - рекла је Кузмановићева.

Она је истакла да Илиндан од деведесетих година прошлог вијека заузима посебно мјесто у календару овог предузећа.

- Све до прошле године Илиндан смо прослављали у Бањалуци у сједишту предузећа. Ту праксу смо промијенили одлучивши да овај важан дан обиљежавамо широм регије у којој послујемо - рекла је Кузмановићева, истичући да је овогодишњи домаћин Радна јединица Лакташи.

Са жељом да се лијепо проведу и опусте од свакодневних радних задатака, Кузмановићева је честитала крсну славу свим запосленима у овом предузећу.

Свечаности, која је уприличена у ресторану хотела "Сан" у Лакташима, присуствовало је око 200 гостију, међу којима и министар за економске односе и регионалну сарадњу РС Златан Клокић и министар рада и борачко-инвалидске заштите РС Миленко Савановић. Славу су увеличали и народни посланици, затим руководиоци радних јединица, запослени у овом предузећу и многи други.

ПРИОРИТЕТ УЛАГАЊЕ У ДИСТРИБУТИВНУ МРЕЖУ

"Електрокрајина" Бањалука је највеће електродистрибутивно предузеће које електричном енергијом снабдијева око 47 одсто купаца у Српској. Основне дјелатности овог предузећа су дистрибуција и снабдијевање електричном енергијом, а осим тога обавља и послове пројектовања електроенергетских објеката, као и њихову изградњу и одржавање.

"Електрокрајина" има 10 радних дирекција и исто толико радних јединица смјештених на подручју два града и 19 општина у Српској, а електричном енергијом снабдијева око 255.000 купаца.

Ово предузеће неколико година уназад биљежи константан раст прихода, смањује дистрибутивне губитке и одржава висок степен наплате електричне енергије.

Бизнис

БЕРЗА БАЊАЛУКА

СЛУЖБЕНО БЕРЗАНСКО ТРЖИШТЕ

Назив емитента	Просјечна цијена	Промјена	Промет
Република Српска - измирење ратне штете 3	88,25	3,82	130.233,42
Република Српска - измирење ратне штете 1	88,00	4,58	103.302,58
Република Српска - измирење ратне штете 10	71,61	0,97	73.045,80
Телеком Српске а.д. Бањалука	1,14	1,79	19.623,18
Република Српска - измирење ратне штете 9	75,62	-0,13	18.537,08
Република Српска - измирење ратне штете 6	82,80	0,10	12.668,40
Република Српска - измирење ратне штете 8	79,11	1,64	12.499,38
Нова банка а.д. Бањалука	0,50	0,00	5.000,00

ФОНДОВИ

Назив емитента	Просјечна цијена	Промјена	Промет
ЗИФ Актива инвест фонд а.д. Бањалука	1,60	0,00	0,00
ЗИФ БЛБ - профит а.д. Бањалука	3,50	0,00	0,00
ЗИФ Борс инвест фонд а.д. Бањалука	2,27	0,00	0,00
ЗИФ Еуроинвестмент фонд а.д. Бањалука	8,26	0,00	0,00
ЗИФ Инвест нова фонд а.д. Бијељина	0,04	2,63	2.556,41
ЗИФ Јахорина Коин а.д. Пале	1,60	0,00	0,00
ЗИФ Кристал инвест фонд а.д. Бањалука	3,31	0,00	0,00
ЗИФ Полара инвест фонд а.д. Бањалука	3,50	0,00	0,00
ЗИФ Привредник инвест а.д. Бањалука	1,40	0,00	0,00
ЗИФ Униоинвест а.д. Бијељина	0,40	0,00	0,00
ЗИФ ВБ фонд а.д. Бањалука	1,24	0,00	0,00
ЗИФ ВИБ фонд а.д. Бањалука	5,15	0,00	0,00
ЗИФ Цептер фонд а.д. Бањалука	7,51	0,27	1.052,00

БЕРЗА САРАЈЕВО

КОТАЦИЈА КОМПАНИЈА

Дионичко друштво	Средњи курс	Промјена курса	Вриједност
Босналијек д.д. Сарајево	12,00	0.00	6.864,00

КОТАЦИЈА ФОНДОВА

Дионичко друштво	Средњи курс	Промјена курса	Вриједност
ЗИФ Хербос фонд д.д. Мостар	3,60	0.00	1.396,80
ЗИФ МИ Group д.д. Сарајево	1,80	-10.00	468,00

ПРИМАРНО СЛОБОДНО ТРЖИШТЕ

Дионичко друштво	Средњи курс	Промјена курса	Вриједност
БХ Телеком д.д. Сарајево	15,01	0.00	2.430,11
Фабрика духана Сарајево д.д. Сарајево	56,00	0.14	1.064,00
ЈП Електропривреда ХЗХБ Мостар	33,00	0.03	1.617,00
ЈП Електропривреда БиХ д.д. Сарајево	15,50	-4.62	1.860,00
Сарајево осигурање д.д. Сарајево	6,40	-10.26	5.057,00

ДОБИТНИК
ОБВЕЗНИЦЕ РС
- ИЗМИРЕЊЕ РАТНЕ ШТЕТЕ 1

Цијена (КМ)	Промјена
88,00	4,58%

ГУБИТНИК
"ЧАЈАВЕЦ СО"
АД БАЊАЛУКА

Цијена (КМ)	Промјена
0,30	-51,61%

СВЈЕТСКИ ИНДЕКСИ

Европске берзе

Индекс	Вриједност	Промјена (%)
FTSE 100 (Aug 2)	6,674.89	-0.29
CAC 40 (Aug 2)	4,350.39	-1.35
DAX (Aug 2)	10,203.11	-1.25

Америчке берзе

Индекс	Вриједност	Промјена (%)
Nasdaq (Aug 01)	5,184.20	0.43

Азијске берзе

Индекс	Вриједност	Промјена (%)
Nikkei 225 (Aug 2)	16,391.45	-1.49
Straits Times (Aug 2)	2,856.67	-1.25
Hang Seng (Aug 2)	22,129.14	1.07

Јапан

Привреду гура 275 милијарди долара

ТОКИО - Влада Јапана усвојила је јуче нови пакет економских подстицаја вриједан 275 милијарди долара да би помогла оживљавању успореног раста економије. Циљ пакета је подизање бруто домаћег производа за 1,3 одсто. Пакетом су предвиђене боље плате за раднике који брину о дјеци и старијим, финансијска подршка малим предузећима и породицама са ниским примањима и већа потрошња на туристичку инфраструктуру. (Танјуг)

Нови проблеми и казна за њемачку компанију

Јужна Кореја забранила продају "Фолксвагену"

СЕУЛ - Јужна Кореја је јуче забранила продају 80 модела "Фолксвагенових" аутомобила и изрекла новчану казну њемачком произвођачу од 16 милиона долара у најновијој реакцији на скандал у вези са лажирањем тестова емисије издувних гасова.

Министарство животне средине Јужне Кореје саопштило је да је већина модела донедавно била у продаји и да је проблем у томе што су возила имала фалсификована документа о тестовима

емисије гасова и нивоу буке. Министарство је навело да укида дозволе за продају 80 модела, односно укупно око 83.000 аутомобила.

- Фалсификовање докумената представља јасан прекршај који подрива комплетан процес сертификације - рекао је представник министарства задужен за аутомобилске еколошке стандарде Хонг Донг Гон.

Он је додао да ће се "Фолксваген" суочити са много строжим поступком провере приликом поновног добијања дозволе за продају и да процес сертификације може трајати много дуже од просјечног периода од три месеца. (Танјуг)

Заоштрени односи на релацији Брисел - Вашингтон

ЕУ притишће ММФ због помоћи Грчкој

Шеф ММФ-а Кристин Лагард са предсједником Европске комисије Жан Клод Јункером и министром финансија Њемачке Волфгангом Шојблеом
ФОТО: АРХИВА

ММФ учествовао у два међународна програма помоћи грчкој привреди, али одбија да пружи додатну помоћ док од Грчке не добије гаранције да ће бити спроведене реформе, а од ЕУ план за смањење грчког дуга

ВАШИНГТОН - Притисци Европске уније на Међународни монетарни фонд (ММФ) да финансијски помогне грчкој привреди, присутни још од првог плана помоћи из 2010. године, поново су оживјели.

Лобирање има за циљ да примора ММФ, који за посљедње двије године Грчкој није позајмио ни цент, да се укључи у опсежан план помоћи који су прошле године у Атини сачинили министри финансија ЕУ. ММФ је до сада учествовао у два међународна програма помоћи грчкој привреди, али одбија да пружи додатну помоћ док од Грчке не добије гаранције да ће бити спроведене реформе, а од ЕУ конкретан план за смањење грчког дуга, чиме би била постигнута одрживост грчких јавних финансија.

Према резултатима интерне истраге, који су недавно објављени, ММФ се 2010. године прикључио Европи у додјели великог зајма Грчкој, измијенивши тако нека од сопствених правила, упркос сумњи у одрживост грчког дуга. Та одлука пољуљала је кредибилитет ММФ-а и изазвала протест неких земаља, које су споразум оцијениле пристрасним.

ММФ ЖЕЛИ ДА ПОВРАТИ ПОЉУЉАНИ КРЕДИБИЛИТЕТ

Ситуација је нешто другачија ове године, јер су страхови од пропасти грчке привреде стишани упркос томе што се Грчка константно налази у рецесији, а еврозони, која се доскора дотирала из сопствених фондова помоћи, мање је потребан новац ММФ-а, а више његова стручна помоћ у процјени реформи.

Притисци, међутим нису престали, пошто је Њемачка своје учешће у помоћи Грчкој условила учешћем ММФ-а, што је у мају потврдио и њемачки министар финансија Волфганг Шојбле. Француска је крајем прошле године такође потврдила да нема никакве сумње да ће ММФ учествовати у плану помоћи.

Неименовани званичник ММФ-а навео је да је свима познато да је та институција трпјела огроман притисак ЕУ да се укључи у заједнички програм помоћи. Без обзира на своју снагу ММФ тешко може игнорисати захтјеве ЕУ, јер она располаже широким гласачким овлашћењима у административном савјету ММФ-а, институцији надлежној за одобравање планова помоћи, а САД су и даље највећи појединачни финансијер. Ситуација је веома сложена за ММФ, који коначну одлуку мора донијети до краја године, а уколико она буде негативна, ММФ ће на себе преузети ризик да призна да је европски план помоћи осуђен на пропаст.

- ММФ мора да поврати свој кредибилитет, а уколико остане изван плана помоћи Грчкој, на тај начин ће признати да је био политички искоришћен и да то више не жели - рекао је некадашњи званичник ММФ-а Дезмонд Лахман.

Портпарол грчке владе Олга Геровасили изјавила је да ММФ није ни користан ни потребан у Европи. (Агенције)

Интереси

ЕУ и ММФ у игри која се тиче Грчке имају веома важне властите интересе. Ослабљена одлуком Велике Британије о изласку из европске породице, ЕУ себи не може да допусти још једну грчку кризу, а ММФ има прилику да докаже да је независан у односу на државе чланице.

Пало Алто

Маск спаја компаније

ПАЛО АЛТО - Произвођач соларних панела и батерија "Солар сити" пристао је на спајање с произвођачем електричних аутомобила "Тесла моторс". Успјех "Тесла моторса" и "Солар ситија" је дјело истог човјека - Елона Маска који је челник произвођача аутомобила и оснивач компаније коју тај произвођач купује. (Агенције)

Франкфурт

Дојче банка и Креди Свис нису елита

ФРАНКФУРТ - Њемачка Дојче банка и швајцарска Креди Свис су испале из европског индекса најликвиднијих хартија STOXX 50, што је нови сигнал проблема са којима је суочен финансијски сектор у Европи. Двије банке су испале из елитног индекса пошто је тржишна капитализација њихових акција у слободном промету пала испод лимита прописаног тим индексом. Акције Дојче банке су у протекле 52 недјеље изгубиле 65 одсто, а Креди Свиса око 60 одсто вриједности. (Танјуг)

Минхен

BMV вози ка рекорду

МИНХЕН - Повољна кретања на свјетском аутомобилском тржишту помогла су њемачком произвођачу аутомобила BMW-у да оствари раст профита од 11 одсто у другом тромјесечју ове у односу на исти период 2015. године. Компанија је саопштила да је укњижила профит од 1,95 милијарди евра. Предсједник BMW-а Харалд Кругер изјавио је да је то нови рекорд за друго тромјесечје, што даје оптимизам и за рушење рекорда за цијелу годину. (Танјуг)

БиХ у првом полугодишту највише робе пласирала у Њемачку и Италију

Пробој домаћих производа и до избирљивих купаца

ИЗВОЗ У ЊЕМАЧКУ ПОРАСТАО ЗА 6,63 ОДСТО

Ситуација се поправља, али је и даље присутан проблем што наши произвођачи највећим дијелом извозе нефинализоване производе и сировине, истакао Тошић

ПИШЕ: ЖЕЉКА КОКОТ
zeljkak@glassrpske.com

Дрвопрерађивачки сектор један од најпотентнијих за извоз
ФОТО: ГЛАС СРПСКЕ

БАЊАЛУКА - БиХ је у првој половини године највише робе пласирала на захтјевно њемачко тржиште, а вриједност испоручених производа порасла је за 6,63 одсто у односу на исти лањски период.

Листа најзначајнијих извозних тржишта полако добија све боље референце, јер наше производе све чешће пазаре најзахтјевнији европски купци, којима је квалитет на првом мјесту.

Подаци Спољнотрговинске коморе БиХ показују да су највећи купци наших производа Нијемци и Италијани, који су у првој половини године поручили робу вриједну 760,29 милиона, односно 579,35 милиона КМ. Извоз у Италију је, за разлику од Њемачке, смањен за 5,31 одсто на годишњем нивоу. У Њемачку је извезено највише намјештаја, машина и одјеће, док су главни извозни производи за Италију обућа, дрво и дрвни и алуминијумски производи.

Међу топ пет партнера су три земље из комшилука, од којих двије већ припадају јединственом европском тржишту, док једна тежи да се нађе у европском јату. У Хрватску је за шест мјесеци извезено шест одсто мање робе него у истом периоду лани, али је њена вриједност и даље значајних 491,49 милиона КМ. Хрвати су највише куповали електричну енергију, дрво и сједала. На словеначко тржиште пласирана је роба вриједна 391,33 милиона КМ и извоз је порастао за 7,77 одсто, а топ извозни производи су машине и дрво и његови производи. Србија је из БиХ за шест мјесеци увезла робу вриједну 366,51 милион КМ уз годишњи пад од 14,7 одсто. Преко Дрине је највише извожена струја, кокс и полукокс од каменог угља и топло ваљана жељезна жица.

Директор Сектора за макроекономски систем у Спољнотрговинској комори БиХ Момир Тошић поздравио је напоре произвођача који већ дужи период извозе на европско тржиште.

МЕЂУ ТОП ПЕТ ИЗВОЗНИХ ТРЖИШТА ХРВАТСКА, СЛОВЕНИЈА И СРБИЈА

- Ситуација се поправља, али је и даље присутан проблем што наши произвођачи највећим дијелом извозе нефинализоване производе и сировине. То је посебно примјетно у дрвном сектору, јер примат у извозу имају трупци и обловина. Потребно је да обновимо пријератну традицију када се извоз махом базирао на финалним производима, који захваљујући већој вриједности, у много већем омјеру доприносе смањењу спољнотрговинског дефицита - каже Тошић.

БиХ већ традиционално остварује највећи обим размјене са Хрватском и Србијом, али покривеност увоза извозом је још на прилично ниском нивоу, јер на наше тржиште из ових земаља улазе велике количине робе које и сами производимо. Присутан је и проблем са страним трговачким ланцима који неријетко условљавају домаће произвођаче ниским откупним цијенама.

- Либерализација тржишта нас је довела у ситуацију да увозимо све и свашта. Због тога увозимо огромне количине пољопривредних производа, воде, сокова или пива, иако домаћи произвођачи не заостају у погледу квалитета - каже Тошић и наглашава да ће бити тешко прекинути традицију куповине производа из земаља које су некада чиниле Југославију, а које наши купци и даље сматрају домаћим.

Увоз од истих партнера

На листи топ пет земаља из којих је БиХ у првих шест мјесеци ове године увезла највише робе налазе се исте земље као и код извоза, али је њихов поредак мало другачији.
Највише робе увезено је из Хрватске, а слиједе Србија, Њемачка, Италија и Словенија.

ИЗВОЗ ПО ЗЕМЉАМА
(милиона КМ)

ЊЕМАЧКА
2016. 760,29
2015. 709,81
+6,63%

ИТАЛИЈА
2016. 579,35
2015. 610,14
-5,31%

ХРВАТСКА
2016. 491,49
2015. 461,96
+6%

СЛОВЕНИЈА
2016. 391,33
2015. 360,91
+7,77%

СРБИЈА
2016. 366,51
2015. 420,41
-14,7%

Сребренка Голић, министар за просторно уређење, грађевинарство и екологију РС

Рафинерије нафте и уља санирају гудронске јаме

БАЊАЛУКА - Рафинерија нафте Брод дужна је да изврши санацију гудронске јаме у складу са издатом еколошком дозволом, изјавила је министар за просторно уређење, грађевинарство и екологију РС Сребренка Голић.

Када тај поступак буде окончан у Рафинерији нафте Брод идентичан ће бити спроведен и у Рафинерији уља Модрича.

- Без обзира што није ни на који начин утицао на стварање гудронске лагуне нити је ту одлагао рафинеријски отпад, руски инвеститор извршиће санацију у складу са роковима из еколошке дозволе - казала је Голићева у интервјуу Срни.

Подсјећа да је санација гудронске лагуне, која се налази у кругу Рафинерије нафте, веома сложен, дуготрајан и скуп процес.

- Ради се о вишедеценијском проблему који је настао још у вријеме бивше Југославије. До 1966. године Рафинерија Брод је у програму имала производњу и рециклажу моторних уља. Као нуспроизвод у оба процеса је настајао гудрон, односно тешка смоласта и агресивна маса која има кисели карактер. Ова врста отпада је годинама одлагана у земљану јаму као привремено одлагалиште - казала је Голићева.

NOVA BANKA ЗА ДОБРА НОВА ВРЕМЕНА

KURSNA LISTA

Važi za dan 3.8.2016.

0800 50011 www.novabanka.com wap.novabanka.com

VALUTA			Paritet	Kupovni kurs za efektivu	Prodajni kurs za efektivu
Naziv	Šifra	Oznaka			
AUSTRALIJSKI DOLAR	036	AUD	1	1.282446	1.355539
KANADSKI DOLAR	124	CAD	1	1.298710	1.365654
HRVATSKA KUNA	191	HRK	100	25.450562	26.494687
DANSKA KRUNA	208	DKK	1	0.257132	0.268174
JAPANSKI JEN	392	JPY	100	1.682028	1.754262
NORVEŠKA KRUNA	578	NOK	1	0.200013	0.211412
ŠVEDSKA KRUNA	752	SEK	1	0.197555	0.208814
ŠVAJCARSKI FRANAK	756	CHF	1	1.760427	1.845464
BRITANSKA FUNTA	826	GBP	1	2.233975	2.366204
AMERIČKI DOLAR	840	USD	1	1.700190	1.791053
SRBIJANSKI DINAR	941	RSD	100	1.506862	1.625824
TURSKA LIRA	949	TRY	1	0.541600	0.601130
EURO	978	EUR	1	1.955830	1.955830

Banka zadržava pravo promjene kursne liste.
Provizija na otkup EUR-a 0,65% i na prodaju EUR-a 0,30%.

Завод за физикалну
медицину и рехабилитацију
Др Мирослав Зотовић

На основу члана 33. Закона о раду ("Службени гласник Републике Српске", број 1/16), члана 25. Статута Завода и члана 25. Правилника о унутрашњој организацији и систематизацији радних мјеста Завода за физикалну медицину и рехабилитацију "Др Мирослав Зотовић" Слатинска 11 Бањалука, директор Завода расписује

ЈАВНИ КОНКУРС

за пријем у радни однос на одређено вријеме од 12 мјесеци

I - Директор Завода расписује конкурс за пријем у радни однос на **одређено** вријеме од 12 мјесеци:

1. Доктор медицине.....4 извршиоца
2. Мед. сестра/техничар.....8 извршилаца
3. Радни терапеут.....1 извршилац
4. Сервирка.....2 извршиоца
5. Помоћни радник у кухињи.....2 извршиоца
6. Сластичар..... 1 извршилац
7. КВ кројач.....1 извршилац
8. Радник на одржавању чистоће круга .....1 извршилац
9. Спремачица .....3 извршиоца

II - Кандидати су дужни да испуњавају опште и посебне услове:
А) Општи услови:
- да је кандидат држављанин БиХ,
- да је старији од 18 година,
- да има општу здравствену способност,
- да се против кандидата не води кривични поступак.

Б) Посебни услови:
1. Радно мјесто доктор медицине (под 1)
Услови:
- ВСС – Медицински факултет (интегрисани студиј 360 ECTS)
- положен стручни испит,
- лиценца за обављање проф. дјелатности доктора медицине

2. Радно мјесто мед. сестра/техничар (под 2)
Услови:
- ССС, мед. сестра/техничар
- положен стручни испит

3. Радно мјесто радни терапеут (под 3)
Услови:
- ВШС/ВСС - виши радни терапеут, струковни радни терапеут, дипл. медицинар физиотерапеут (180/240 ECTS)
- стручни испит

4. Радно мјесто сервирка (под 4)
Услови:
- III степен стручне спреме, КВ конобар - кувар

5. Радно мјесто помоћни радник у кухињи (под 5)
Услови:
- ПК радник III степен трговинско-угоститељски смјер

6. Радно мјесто сластичар (под 6)
Услови:
- ССС, средња стручна спрема IV степен или V трговинско-угоститељски смјер

7. Радно мјесто КВ кројач (под 7)
Услови:
- III степен стручне спреме, кројач

8. Радно мјесто радник на одржавању чистоће круга (под 8)
Услови:
- ССС - III степен стручне спреме

9. Радно мјесто спремачица (под 9)
Услови:
- НК – осмогодишња школа

III – Кандидати за радна мјеста од 1. до 9. дужни су доставити:
- пријаву/молбу на конкурс са основним подацима кандидата и радним мјестом на који конкуришу (уколико се јављају на више радних мјеста потребна је једна молба са назнаком за која радна мјеста)
- увјерење о држављанству оригинал или овјерену копију,
- извод из матичне књиге рођених - оригинал или овјерену копију
- увјерење суда да се против кандидата не води кривични поступак (не старије од шест мјесеци) - оригинал или овјерену копију,
- овјерену копију дипломе/свједочанства о завршеној школској спреми,
- овјерену копију увјерења о положеном стручном испиту (**радна мјеста бр. 1, 2, 3**)
- овјерену копију лиценце или потврду да је поднесен захтјев за лиценцу (**за радно мјесто под 1)**

Сви кандидати који посједују одређене сертификате дужни су доставити уз молбу неовјерене копије а осим сертификата дужни су приложити и друга документа (породица палог борца, РВИ, цивилне жртве и сл) - неовјерена документа
Они кандидати који буду изабрани дужни су у року од три дана од дана достављања одлуке о избору доставити **увјерење о способности за рад (љекарско увјерење).**
Поступак ће проводити Комисија за пријем у радни однос коју рјешењем именује директор Завода за физикалну медицину и рехабилитацију "Др Мирослав Зотовић" Бањалука.
Са свим кандидатима који уђу у ужи избор обавиће се интервју, о чему ће кандидати бити благовремено обавијештени.
Рок за подношење пријава са доказима о испуњавању услова конкурса је 8 дана од дана објављивања конкурса у дневном листу "Глас Српске".
Непотпуне и неблаговремене пријаве неће се узети у разматрање.
Пријаве са потребном документацијом доставити препорученом поштом на адресу: Завод за физикалну медицину и рехабилитацију "Др Мирослав Зотовић" Бањалука, улица Слатинска бр. 11., са назнаком: "**Пријава на конкурс за пријем у радни однос на одређено вријеме**" или лично, путем протокола у Заводу.

Број: 113-04-6588-1/16
Датум: 2.8.2016. године

ДИРЕКТОР
Прим. др Горан Талић,
спец. ортопедије са трауматологијом

Завод за физикалну
медицину и рехабилитацију
Др Мирослав Зотовић

На основу члана 33. Закона о раду ("Службени гласник Републике Српске", број 1/16), члана 25. Статута Завода и члана 25. Правилника о унутрашњој организацији и систематизацији радних мјеста Завода за физикалну медицину и рехабилитацију "Др Мирослав Зотовић" Слатинска 11 Бањалука, директор Завода расписује

ЈАВНИ КОНКУРС

за пријем у радни однос на неодређено вријеме

I - Директор Завода расписује конкурс за пријем у радни однос на **неодређено вријеме:**

1. Мед. сестра - ВШС/ССС.....1 извршилац
2. Мед. сестра/техничар .....1 извршилац
3. Физиотерапеут – ВШС/ВСС..... 2 извршиоца
4. Васпитач.....1 извршилац
5. Стручни сарадник за јавне набавке .....2 извршиоца
6. Дактилограф..... 1 извршилац
7. Административни радник.....1 извршилац
8. Водоинсталатер.....1 извршилац
9. Конобар/сервирка.....1 извршилац
10. Спремачица.....1 извршилац
11. Месар.....1 извршилац

II - Кандидати су дужни да испуњавају опште и посебне услове:
А) Општи услови:
- да је кандидат држављанин БиХ,
- да је старији од 18 година,
- да има општу здравствену способност,
- да се против кандидата не води кривични поступак.

Б) Посебни услови:
1. Радно мјесто мед. сестра (под 1)
Услови:
- ВШС/ССС - виша мед. сестра - општи смјер или мед. сестра – техничар
- положен стручни испит,
- једна година радног стажа након положеног стручног испита на истим пословима

2. Радно мјесто мед. сестра/техничар (под 2)
Услови:
- ССС, мед. сестра/техничар
- положен стручни испит,
- 6 мјесеци радног стажа након положеног стручног испита на истим пословима

3. Радно мјесто физиотерапеут (под 3)
Услови:
- ВШС/ВСС - виши физиотерапеут или дипломирани физиотерапеут (180 ECTS/240)
- положен стручни испит,
- 1 година радног стажа након положеног стручног испита на истим пословима

4. Радно мјесто васпитач (под 4)
Услови:
- ВСС, дипломирани васпитач предшколске дјеце (180/240 ECTS)
- положен стручни испит за рад у здравственој установи
- једна година радног стажа након положеног стручног испита на истим пословима

5. Радно мјесто стручни сарадник за јавне набавке (240 ECTS)(под 5.)
Услови:
- ВСС, дипломирани економиста (240 ECTS)
- једна година радног стажа на пословима јавних набавки

6. Радно мјесто дактилограф (под 6)
Услови:
- ССС, средња стручна спрема IV степен
- 6 мјесеци радног стажа на пословима дактилографа

7. Радно мјесто административни радник (под 7)
Услови:
- ССС, средња стручна спрема IV степен
- 6 мјесеци радног стажа на истим или сличним пословима

8. Радно мјесто водоинсталатер (под 8)
Услови:
- ССС - III степен водоинсталатер
- 6 мјесеци радног стажа на пословима КВ водоинсталатера

9. Радно мјесто конобар/сервирка (под 9)
Услови:
- КВ конобар III или IV степен
- 6 мјесеци радног стажа на истим или сличним пословима

10. Радно мјесто спремачица (под 10)
Услови:
- НК - осмогодишња школа

11. Радно мјесто месар (под 11)
Услови:
- ССС, III или IV степен пољопривредни смјер
- 6 мјесеци радног стажа на истим пословима

III - Кандидати за радна мјеста од 1. до 11. дужни су доставити:
- пријаву/молбу на конкурс са основним подацима кандидата и радним мјестом на који конкуришу (уколико се јављају на више радних мјеста потребна је једна молба са назнаком за која радна мјеста)
- увјерење о држављанству оригинал или овјерену копију,
- извод из матичне књиге рођених - оригинал или овјерену копију
- увјерење суда да се против кандидата не води кривични поступак (не старије од шест мјесеци) – оригинал или овјерену копију,
- овјерену копију дипломе/свједочанства о завршеној школској спреми,
- овјерену копију увјерења о положеном стручном испиту (**радна мјеста бр. 1, 2, 3, 4**)
- потврду о радном стажу - оригинал потврду или овјерену копију радне књижице (**сва радна мјеста осим мјеста под бројем 10).**

Сви кандидати који посједују одређене сертификате дужни су доставити уз молбу неовјерене копије а осим сертификата дужни су приложити и друга рјешења (породица палог борца, РВИ, цивилне жртве и сл) - неовјерена документа
Они кандидати који буду изабрани дужни су у року од три дана од дана достављања одлуке о избору доставити **увјерење о способности за рад (љекарско увјерење).**
Поступак ће проводити Комисија за пријем у радни однос коју рјешењем именује директор Завода за физикалну медицину и рехабилитацију "Др Мирослав Зотовић" Бањалука.
Са свим кандидатима који уђу у ужи избор обавиће се интервју, о чему ће кандидати бити благовремено обавијештени.
Рок за подношење пријава са доказима о испуњавању услова конкурса је 8 дана од дана објављивања конкурса у дневном листу "Глас Српске".
Непотпуне и неблаговремене пријаве неће се узети у разматрање.
Пријаве са потребном документацијом доставити препорученом поштом на адресу: Завод за физикалну медицину и рехабилитацију "Др Мирослав Зотовић " Бањалука, улица Слатинска бр. 11., са назнаком: "**Пријава на конкурс за пријем у радни однос на неодређено вријеме**" или лично, путем протокола у Заводу.

Број: 113-04-6588-1/16
Датум: 2.8.2016. године

ДИРЕКТОР
Прим. др Горан Талић,
спец. ортопедије са трауматологијом

Хроника

Несрећа код Жабљака

Четворица повријеђених у слијетању џипа

ЖАБЉАК - Четири држављанина БиХ повријеђена су јуче ујутро након што су џипом слетјели у пропусни канал у насељу Мотички код Жабљака у Црној Гори.

У несрећи су повријеђени Лука Вуковић, Неделько Павловић, Дејан Ђајић и Филип Крнојелац из Бањалуке. Њима је љекарска помоћ указана у пљеваљској болници. По повријеђеног Ђајића јуче је упућен хеликоптер за медицинску помоћ из РС како би био пребачен у бањалучку болницу, гдје ће наставити лијечење.

Три дјевојке повријеђене су у несрећи на локалном путу Горњи Карајзовци - Трошељи.

С. А.

Мичиген

Отац и кћерка проневјерили 100.000 долара

МИЧИГЕН - Сакиб Кајтезовић (45) и његова кћерка Илдерина (24) из БиХ оптужени су за проневјеру 100.000 долара из фирме "Kentwood trucking company" у Мичигену у САД.

Они су осумњичени и за издавање лажних рачуна и незаконите трансакције у вриједности од 750.000 долара, пренијели су федерални медији. Судија је одлучио да они буду задржани под гаранцијом од милион долара. (Агенције)

Истрага убиства у Зворнику

Запаљена "шкода" траг до Ђокићевог убице

ЗВОРНИК - Запаљена "шкода", која је пронађена у мјесту Папрађа код Шековића, могући је траг до убице Чеде Ђокића (60) из Власенице, који је у понедјељак ликвидиран на балкону свога стана у Зворнику.

Ђокић је, док је испијао јутарњу кафу, ликвидиран са два хица највјероватније из снајпера.

Шеф Одјељења општег криминалитета зворничке полиције Младен Савић рекао је јуче да још није утврђено из којег оружја је пуцано и са које локације.

- Све што је пронађено у истрази биће предмет вјештачења и тек након тога ћемо рећи о којој врсти оружја се ради и са ког мјеста је пуцано - казао је Савић.

Према непотврђеним информацијама, Ђокић је одраније познат полицији због мутних послова.

Како се могло чути у посљедња два дана у Зворнику, ово убиство је обрачун унутар криминалног миљеа.

С. А.

Ухапшени власник, конобарица и гост кафића "Којот" у Добоју

Тројац пао због прегласне музике

ДОБОЈ - Власник кафића "Којот" у Добоју Кристина М., конобарица Далиборка Ј. и гост овог угоститељског објекта Стојан С. ухапшени су јер су у овом кафићу пустали гласну музику и узнемиравали грађане у глуво доба ноћи.

Станари су у понедјељак око два часа иза поноћи, док је поменути тројац лумповао, полицији пријавили да не могу спавати од гласне музике.

Извор близак истрази казао је да је полицијска патрола дошла у "Којот" и упозорила власницу и друштво да стишају музику, али су се они на то оглушили.

НАПАДНУТ КОНОБАР У КАФИЋУ "ПИКОЛО"

- Након друге пријаве грађана полиција је поново изашла на лице мјеста, гдје је затекла власницу, конобарицу и једног госта, док је други гост угледавши полицију изашао из кафане. Тројац је тада одвела патрола - казао је наш извор.

Додао је да су се лица током хапшења свађала и викала на полицајце.

У Центру јавне безбједности Добој, наводећи иницијале осумњичених, казали су да ће против К. М. и Д. Ј. бити поднесен захтјев за покретање прекршајног поступка због узнемиравања грађана буком и ометања, државних органа у вршењу јавне функције.

- Против С. С. биће поднесен захтјев за покретање прекршајног поступка због свађе, вике и непристојног понашања - казали су у ЦЈБ Добој.

Они су након саслушања пуштени на слободу. Да је добојска полиција те ноћи имала пуне руке посла говори и то да је час раније ухапшен Алмир Б. због сумње да је насрнуо и вријеђао конобара у кафићу "Пиколо" у Которском, те разбијао флаше и инвентар. Против њега ће такође бити покренут прекршајни поступак због вријеђања, физичког напада и ометања рада полиције.

С. А.

Девет младића потукло се испред пекаре "Клас" у Бањалуци

Сијевале песнице због бурека

Група из Кнежева наводно хтјела да наручи бурек, када је дошло до кошкања са групом младића из Бањалуке, а потом и туче

ПИШЕ: САЊА АМИЦИЋ
sanjaa@glassrpske.com

БАЊАЛУКА - Више особа повријеђено је јуче ујутро у масовној тучи двије групе младића која се догодила испред пекаре "Клас" у бањалучком насељу Обилићево, а повод за тучу био је бурек.

Обрачун о којем су јуче брујали Бањалука, али и друштвене мреже, догодио у улици Цара Лазара око три часа иза поноћи, када су на бурек стигла петорица младића из Бањалуке, а недуго затим и четворица момака из Кнежева.

Група из Кнежева наводно је хтјела да наручи бурек, када је дошло до кошкања између младића, а потом и туче.

Ко је изазвао сукоб и како је дошло до песничења биће утврђено полицијском истрагом.

Према незваничним информацијама, у групи младића из Бањалуке били су Дејан Шмуговић, Љубиша Бајичић, Теодор Тепић, Бранко Поповић и Џулио Јаворац.

- Групу момака из Кнежева чинили су Бранко Боројевић, Гојко Радоњић, Бојан Боројевић и Немања Боројевић - казао је извор "Гласа Српске".

Додао је да је један од актера овог обрачуна приведен јер је био пијан, док ће остали учесници туче бити накнадно саслушани.

Током сукоба оштећен је "опел" који је био паркиран у близини пекаре и саобраћајни знак.

У Центру јавне безбједности Бањалука кратко су рекли да је полиција обавила увиђај, након чега је настављена истрага с циљем расвјетљавања овог случаја.

Пекара "Клас" у бањалучком насељу Обилићево
ФОТО: В. СТОЈАКОВИЋ

ПРИВЕДЕН ЈЕДАН ОД УЧЕСНИКА ТУЧЕ

Обрачуни

Обрачуни младића у глуво доба ноћи испред пекара у Бањалуци дешавали су се и раније. Тако је лани у јуну у тучи пет младића испред пекаре "Житопека" у Лазареву тешко повријеђена једна особа. До свађе између два друштва дошло је у пекари, након чега је обрачун настављен испред објекта. Када је дошло до туче испред објекта, на све стране летјеле су столице, пепељаре и све што се нашло под руком обијесних момака.

Мјештани овог бањалучког насеља остали су у чуду када су чули шта се догодило у њиховом насељу.

У ТУЧИ ОШТЕЋЕНО ВОЗИЛО И САОБРАЋАЈНИ ЗНАК

- Видјела сам јутрос ишчупан саобраћајни знак поред пјешачког прелаза па сам мислила да га је неко оборио возилом. Међутим, чујем да су се потукли неки младићи испред пекаре. Не знам шта је овој омладини. Жалосно - казала је Бањалучанка која је жељела да остане анонимна.

Додала је да се сукоби испред ове пекаре често дешавају, јер је она једна од посљедњих станица оних који се касно ноћу враћају из провода.

Регион

Функционерима објавили читуљу

Албанци пријете смрћу посланицима ДПС-а

ПОДГОРИЦА - Тројици посланика црногорске владајуће Демократске партије социјалиста пријећено је смрћу јер у Скупштини нису подржали приједлог албанских националних партија.

Према том приједлогу о новој територијалној организацији Црне Горе, подручје Малесије са центром Тузи било би самостална општина. Пријетње смрћу преко "Фејсбук" странице Малесија-Тузи упућене су посланицима Николи Гегају, Халилу Дуковићу и Луићу Шкрељи. На тој страници, уз фотографије тројице посланика са омчама око врата, објављена је читуља на албанском језику у којој се наводи да су тројица посланика "трагично преминула", да су они "највећи непријатељи и издајници албанског народа", те да их "треба убити". (Агенције)

ВЕЋ ВИДИМО ЉУДЕ КОЈИ ВИРЕ ИЗА ПЛЕНКОВИЋА, КАО ЈУЧЕ ШТО СУ ВИРИЛИ ИЗА КАРАМАРКА

МИЛАН КУЈУНЏИЋ, БИВШИ ФУНКЦИОНЕР ХДЗ-а

Вељко Кајтази о проблемима мањине у Хрватској

Роми страхују да се изјасне о националној припадности

ЈАСЕНОВАЦ - Посланик Рома у Сабору Хрватске Вељко Кајтази упозорио је јуче да је код ромске националне мањине која живи у Хрватској и даље присутан страх када треба да се изјасне о националној припадности и тако остваре своја уставна права.

На комеморацији поводом Међународног дана сјећања на ромске жртве холокауста у мјесту Уштици, близу Јасеновца, Кајтази је навео да према попису становништва у Хрватској живи 16.975 Рома, али да је тај број већи и да процјене говоре да у тој држави живи више од 40.000 Рома.

Кајтази је рекао да је у Независној Држави Хрватској на подручју мјеста Уштици током Другог свјетског рата страдало више од 16.000 Рома, од чега 5.608 дјеце и да се радило о правом геноциду с циљем истребљења ромске популације.

Представник Савеза антифашистичких бораца Фрањо Хабулин је рекао да је Хрватска данас, након 75 година, поновно суочена са фашизацијом и да се у тој држави врши "редизајнирање историје". (Срна)

ДОБРА ВИЈЕСТ

ТИВАТ

Кроз оба црногорска аеродрома од почетка године до средине јула прошла су 603.972 путника. Аеродром Тиват први пут у историји ће, према најавама превозника, прећи цифру од милион опслужених путника на годишњем нивоу.

ПОДГОРИЦА

Љ. Р. из Подгорице осумњичен је да је јуче у насељу Маине гурнуо шведског држављанина К. Б. који је пао са моста на камено ријечно корито. Швођанин је хитно превезен у рисанску болницу, гдје му се љекари боре за живот.

ЛОША ВИЈЕСТ

Будва

Бившем градоначелнику 18 мјесеци затвора

БУДВА - Бивши градоначелник Будве Лазар Рађеновић правоснажно је јуче осуђен на годину и по затвора због злоупотребе положаја на организован начин и обавезан је да у року од мјесец уплати 30.000 евра у буџет Црне Горе.

- Након правоснажности рјешења Вишег суда у Подгорици, којим је усвојен споразум о признању кривице закључен између Специјалног државног тужилаштва и Рађеновића, Виши суд донио је пресуду којом је оптужени осуђен на казну затвора од годину и шест мјесеци и новчану казну од 30.000 евра - саопштено је из Вишег суда.

Рађеновић је 13. маја специјалним тужиоцима признао да је учествовао у милионским малверзацијама приликом изградње "Те-кју плазе", платоа на Јазу и у случају "Пријевор" и нагодио се о висини казне. Виши суд ће о нагодби расправљале су 18. јула. (Агенције)

Суочавање кандидата за премијера Хрватске

Милановић и Пленковић очи у очи 12. августа на ХТВ-у

ЗАГРЕБ - Први пут након 13 година у Хрватској ће 12. августа бити одржано јавно суочавање двојице најјачих претендената на мјесто премијера - челника СДП-а Зорана Милановића и ХДЗ-а Андреја Пленковића.

Ванредни парламентарни избори у Хрватској заказани су за 11. септембар.

Милановић и Пленковић суочиће се на ХТВ-у. Свјесни да ће, кад крене званична кампања, правила о равноправној заступљености, која морају поштовати електронски медији с националном фреквенцијом, бити препрека ТВ двобоју Пленковића и Милановића, одлучили су да их раније позову у емисију уживо која би трајала од 60 до 70 минута. Андреј Пленковић (40) нови је шеф Хрватске демократске заједнице, а самим тим и кандидат те странке за новог премијера на ванредним парламентарним изборима заказаним за 11. септембар. (Танјуг)

ИВИЦА ДАЧИЋ ОГОРЧЕН ИЗОСТАНКОМ РЕАКЦИЈЕ ЕВРОПСКЕ УНИЈЕ НА РЕХАБИЛИТАЦИЈУ УСТАШТВА У ХРВАТСКОЈ

Дачић: Нећемо дозволити релативизацију злочина над Србима

ФОТО: АРХИВА

Нећемо у ЕУ ако треба да будемо као Хрвати

На сваки упит, зашто су рехабилитовали Степница, поништили пресуду Главашу, подигли споменик Барешићу, одговор је да је то великосрпска агресија. То увек кажу када немају шта да одговоре, рекао Дачић

ЗАГРЕБ, БЕОГРАД - Ако је услов за улазак Србије у Европску унију да будемо као Хрватска, да постанемо ревизионисти који рехабилитују нацизам, фашизам и усташтво, ми не желимо у такву ЕУ, поручио је јуче шеф српске дипломатије Ивица Дачић.

Он је рекао да Србија никада неће дозволити релативизацију злочина над Србима и понижење. Како је навео, питање је зашто нико не реагује на све што се догађа у Хрватској и Запад и ЕУ у овом тренутку воде "политику не верујемо својим очима". Он је навео и да Хрватска није конкретно одговорила ни на једно питање о ревизији историјских чињеница и рехабилитацији НДХ.

- НДХ је била нацистичка творевина, која је починила велике злочине, пре свега над Србима. На сваки конкретан упит, зашто су рехабилитовали Алојзија Степница, поништили пресуду Бранимиру Главашу, подигли споменик Миру Барешићу, инцидентима у Србу, нема одговора или је одговор да је то великосрпска агресија. То увек кажу када немају шта да одговоре - рекао је Дачић.

Хрвати подигли споменик усташком терористи

Позив шефу ХДЗ-а да се огради од Хасанбеговића

Бојан Главашевић, бивши замјеник министра бораца у влади Зорана Милановића, позвао је шефа ХДЗ-а Андреја Пленковића да се огради од министра културе Златка Хасанбеговића, након објављене фотографије на којој позира са групом мушкараца који држе заставу са израженим словом "У". Главашевић је Пленковићу сугерисао и да Хасанбеговић не смије бити на листи ХДЗ-а за ванредне парламентарне изборе, који ће у Хрватској бити одржани у септембру.

И ЦРНА ГОРА УПУТИЛА ПРОТЕСТНУ НОТУ ХРВАТСКОЈ

Србија је упутила двије протестне ноте Хрватској поводом укидања пресуде Главашу и откривања споменика Барешићу.

Министар спољних послова Хрватске Миро Ковач реаговао је на поруке из Београда, рекавши да би српски државни врх требало да се окрене будућности. Ковач је поново вријеђао Србе називајући их агресорима, а прећутно је одобрио подизање споменика терористи, који је згрозио цијели регион. И Министарство спољних послова Црне Горе упутило је протестну ноту амбасади Хрватске у Подгорици поводом подизања споменика усташком терористи Миру Барешићу, који је убио југословенског амбасадора Владимира Роловића.

- Црна Гора очекује да ће се Хрватска оградити од "тог нецивилизацијског чина, с обзиром на то да је Роловић био истакнути борац против фашизма и истакнути југословенски и црногорски дипломата - саопштило је црногорско министарство, које тренутно води премијер Милo Ђукановић.

Хрватски борац Зоран Ерцег изјавио је да је жалосно и ужасавајуће да се Хрватска понаша добронамјерно према својим терористима, кад у цијелом свијету јача велики отпор против тероризма. (Агенције)

Србија

Трагедија на Ртњу

Убио супругу па себе

БЕОГРАД - Мушкарац из Сокобање убио је јуче супругу на планини Ртањ па извршио самоубиство.

Полиција је саопштила да су пронађена два беживотна тијела, за која се претпоставља да су тијела несталих, као и да се утврђују околности догађаја.

- Припадници Министарства унутрашњих послова у Зајечару, поступајући по пријави нестанка мушкарца (52) и жене (39), из Сокобање, на путу Сокобања - Бољевац пронашли су поред возила два тијела, за које се претпоставља да су тијела несталих - наводи се у саопштењу из МУП-а.

Медији сазнају да су муж и жена били у свађи, а на Ртањ су отишли да би се помирили.

У Србији је од почетка године у породичном насиљу обијено 16 жена. (Агенције)

НЕРВИРАМ СЕ КАД СЕ УСРЕД НЕЧЕГА СУОЧИМ СА НЕЧИЈОМ НЕКОМПЕТЕНЦИЈОМ, ДА НЕ УМЕ ДА НАПИШЕ ТЕЛЕГРАМ ИЛИ ДА НЕ ЗНА ДА СРОЧИ ШТА ЈЕ УПРАВО ПРОЧИТАО.

АЛЕКСАНДАР ВУЧИЋ, МАНДАТАР ЗА САСТАВ НОВЕ ВЛАДЕ

Смијењени министар могао би преузети ресор локалне управе

Гашић се враћа у Владу

БЕОГРАД - Бивши министар одбране Братислав Гашић у будућој влади могао би да се нађе на челу министарства за локалну самоуправу, и тако се поново врати у Немањину 11.

Како сазнају српски медији, Гашић чини све да се поново дочепа министарске фотеље.

Према незваничним информацијама, повратак Гашића у Владу би могао да значи да ће актуелни министар Кори Удовички, која је до сада водила ова ресор, остати без фотеље. За њен останак у будућој влади се и иначе спекулисало да је дискутабилан. Гашићев долазак, са друге стране, подржава већина чланова странке.

Разговори лидера напредњака Александра Вучића са представницима Социјалистичке партије Србије о новој влади Србије јуче су и званично почели.

Потпредсједник социјалиста Славица Ђукић-Дејановић раније је изјавила да ће се прво разговарати о политици нове владе, затим ресорима, а на крају о персоналним рјешењима.

Према њеним ријечима, чим буду завршени преговори, Дачић ће страначке органе обавијестити о томе.

(Агенције)

ДОБРА ВИЈЕСТ

БЕОГРАД

Војска Србије добила је први пут послије 25 година љетне маскирне панталоне, као дио теренске униформе, саопштило је Министарство одбране. Компанија "Јумко" Врање испоручила је Војсци 11.752 комплета љетних панталона.

Апелациони суд

Шаровићу условна казна за паљење заставе САД

БЕОГРАД - Апелациони суд потврдио је јуче пресуду замјенику предсједника СРС Немањи Шаровићу од мјесец затвора условно због паљења заставе САД 2012. године.

Шаровић је проглашен кривим што је 30. новембра 2012. године, на скупу СРС-а у парку између Предсједништва Србије и Скупштине Београда запалио заставу стране државе.

Казна је условна, односно казна затвора неће бити извршена уколико Шаровић за вријеме од године од дана правноснажности пресуде не учини ново кривично дјело.

Шаровић је првобитно био оптужен за паљење, осим САД и застава ЕУ, НАТО-а и Косова на протесту поводом ослобађајуће пресуде Хашког трибунала бившем команданту ОВК Рамушу Харадинају. (Агенције)

ПРОКУПЉЕ

Једна жена је погинула у тешком судару аутобуса и возила "југо 45" на путу Блаце - Бело Ђ у близини Прокупља. Погинула жена била је на мјесту сувозача у "југу", а возач је задобио тешке тјелесне повреде.

ЛОША ВИЈЕСТ

Хашки трибунал сугерише српским властима промјену законодавства због случаја троје радикала

Захтјев из Хага нови притисак на Србију

Захтев је неуобичајен, с обзиром на то да нико до сада није доводио у питање наше законодавство које се односи на процесуирање ратних злочина и наш Закон о сарадњи с Хашким трибуналом, рекао Љајић

ФИЛА: НЕ МОЖЕ ТРИБУНАЛ ДА ТРАЖИ ИЗМЕНУ ЗАКОНА

БЕОГРАД - Судско вијеће Хашког трибунала у случају троје радикала наводи да Србија треба хитно да промијени законодавство како би било у складу с међународним обавезама.

Предсједник Националног савјета за сарадњу са Хашким трибуналом Расим Љајић оцијенио је да је ова сугестија Хашког трибунала, неуобичајена и да има сврху појачаног притиска.

- Захтев је неуобичајен, с обзиром на то да нико до сада није доводио у питање наше законодавство које се односи на процесуирање ратних злочина и наш Закон о сарадњи с Хашким трибуналом - рекао је Љајић.

Угледни београдски адвокат Тома Фила који је пред тим судом заступао више оптужених рекао је да Хашки трибунал не може да тражи од Србије да промијени своје законодавство, већ евентуално Савјет безбједности Уједињених нација.

- То може да тражи само Савет безбедности уколико се у оквиру тог тела постигне споразум да треба да мењамо Закон о сарадњи са Хашким трибуналом - навео је Фила.

ТРОЈЕ РАДИКАЛА ОПТУЖЕНО ЗА НЕПОШТОВАЊЕ СУДА

Он је подсјетио да је Хашки трибунал "само суд", а да је Савјет безбједности његов оснивач.

Судско вијеће Хашког трибунала, саопштило је да Србија треба под хитно да промијени своје законодавство како би било у складу са њеним међународним обавезама, међу којима је и испуњење налога за хапшење и изручење троје функционера Српске радикалне странке Петра Јојића, Вјерице Радета и Јове Остојића оптужених за непоштовање суда.

- Србија не може да указује на своје домаће законодавство како би оправдала непридржавање својих међународних обавеза. Ако српско домаће законодавство није у складу са међународним обавезама, оно мора под хитно да буде измијењено тако да гарантује усклађеност са тим обавезама - истиче се у одлуци којом се налаже Србији да испуњава своју обавезу о сарадњи с Трибуналом.

Судија за претходни поступак Вишег суда у Београду закључио је у мају да према српском Закону о сарадњи са Хашким трибуналом нису испуњени услови за предају и хапшење радикала. (Агенције)

Случајеви не мијењају закон

Професор Правног факултета у Београду Милан Шкулић сматра да је веома чудно и дискутабилно то што Хашки трибунал сада предлаже промјену закона о сарадњи с тим судом и истиче да је у савременом праву веома неуобичајено да се закони доносе или мијењању поводом конкретних случајева.

- Србија свакако мора да настави да сарађује са Трибуналом док он постоји, али та сарадња се мора у Србији искључиво одвијати према нашим законским прописима - рекао је Шкулић.

Србија укратко

Срби и међу судијама на војним играма у Русији

МОСКВА - Више од 3.000 војника из 20 земаља Азије, Европе, Африке и Латинске Америке учествује у војним играма у Москви, а међу њима има и српских војника.

Српски војници су се нашли и међу судијама овог такмичења.

Такмиче се пилоти, падобранци, тенкови, стрељаци за радијацију, хемијско и биолошко оружје, снајперисти, војни доктори и многи други, а биће одржано укупно 23 такмичења на 20 локација.

Такмичења у води биће извршена на Балтику, Црном и Каспијском мору.

На снимку, који је јуче објављен се види парада екипа, возила и хеликоптери у акцији. (Агенције)

Илић тужи Шешеља

БЕОГРАД - Предсједник Нове Србије Велимир Илић најавио је да ће због, како је наведено, изнијетих неистина тужити лидера радикала Војислава Шешеља.

Како каже, називање политичких неистомишљеника погрдним именима, која он користи у својим изјавама, у "најмању руку одраз је недостатка елементарне културе".

- Оне неистине за које ме је Шешељ оптужио јавно мораће да докаже на суду - наведено је у саопштењу Нове Србије.

Шешељ је у понедјељак поручио министру без портфеља Велимиру Илићу да је "будала" и да му је једина политика "штрп тамо, штрп овамо". (Агенције)

Свијет

TOP STORIES CNN

Дјеца из сиријског града Алепа пале гуме у покушају да направе "зону забране летова" изнад овог града који је под опсадом. Дјеца тако покушавају да створе "димну завјесу" у нади да ће то смањити видљивост за бомбардере.

Новинар Рами Џарах, који прати догађаје у Сирији, наводи да паљење гума даје ефекте и да је то добра диверзија.

- То ствара конфузију за авионе - рекао је Џарах.

Он је рекао да то раде и други људи сем дјеце, али да је ово једино што дјеца могу да учине да би "учествовала у отпору".

Флорида

Нови случајеви заразе зика вирусом

МАЈАМИ - Амерички центри за контролу болести издали су упозорење трудницама да не путују у савезну државу Флорида, на југоистоку земље, гдје су пријављени нови случајеви заразе вирусом зика, који изазива микроцефалију и озбиљна оштећења мозга код новорођенчади.

Надлежни су забиљежили 10 нових случајева зике на Флориди, због чега је гувернер те државе Рик Скот тражио помоћ за борбу против ширења вируса. (Агенције)

Обрачун турског предсједника са здравственим радницима

Ердоган хапси 100 љекара због пуча

АНКАРА - Турске власти су издале 100 налога за хапшење љекара и медицинског особља из главне болнице у Анкари у оквиру истраге која се спроводи послије неуспјелог пуча прошлог мјесеца.

Истрагом је обухваћена Гулхан војна медицинска академија у турској престоници. Ово је посљедње у низу хапшења које је наредио турски предсједник Рецеп Тајип Ердоган након неуспјелог пуча. Турски министар трговине Булент Туфенкци рекао је да је покушај војног удара коштао турску економију око 90 милијарди евра и довео до отказивања око милион туристичких аранжмана.

- Ако узмемо у обзир све ловачке авионе, хеликоптере, бомбе и оштећене зграде, видјећемо да је све то коштало најмање 300 милијарди лира - рекао је Туфенкци.

Он је навео да ће штета за турску економију бити и већа због утицаја пуча на туризам и пословање са странцима. Турски министар правде поново је од САД затражио хапшење Фетулаха Гулена, који живи у егзилу у Пенсилванији, а којег Анкара оптужује за неуспјели пуч 15. јула. (Агенције)

Дрога вриједна чак 350 милиона долара пронађена у товару руде

Заплијењено 7,5 тона кокаина у Боливији

Тим специјалне полиције десет мјесеци пратио раднике и менаџере компаније који су дрогу и руду мијешали у граду Санта Круз, рекао Делгадило

ПРИРЕДИО: БОРИС ЂУРИЋ
borisdj@glassrpske.com

ЛА ПАЗ - Боливијска полиција је заплијенила чак 7,5 тона кокаина, за који се вјерује да је био намијењен тржишту САД.

Како наводе, дрога је била сакривена у камиону који се кретао удаљеним планинским пролазима до луке у Чилеу.

- Ухапшена су тројица мушкараца - изјавио је владин званичник.

Вјерује се да је запљена вриједна 350 милиона долара, а истрага је трајала десет мјесеци.

ФОТО: АГЕНЦИЈЕ

ВИШЕ ОД ТРЕЋИНЕ РУДЕ ЧИНИО КОКАИН НАЈВИШЕ ЧИСТОЋЕ

ДРОГА СЕ НАЛАЗИЛА У КАМИОНУ КОМПАНИЈЕ КОЈА ПРЕВОЗИ РУДУ

У акцији под називом "Улексита" боливијске власти су у близини града Патакамаја пресреле камион који је превозио руду са минералом улекситом.

Током лабораторијске анализе утврђено је да је више од трећине руде чинио кокаин највише чистоће, који је био помијешан са минералом.

Камион у којем је превезена дрога припада компанији "Боробрасбол", која се бави увозом и извозом руде и минерала.

Камион се кретао ка луци Тамбо Кемодо, одакле је планирано да дрога буде пребачена у Хондурас, гдје би јој вриједност нарасла на 160 милиона долара. Коначну вриједност од преко 350 милиона долара досегла би по уласку на америчко тржиште.

Полиција трага за директором и власником фирме у чијем камиону је нађена дрога

Директор боливијске Специјалне јединице за борбу против кријумчарења дроге Сантијаго Делгадило рекао је да је његов тим десет мјесеци пратио раднике и менаџере компаније који су дрогу и руду мијешали у граду Санта Круз. У пресретнутом камиону, односно бродском контејнеру који је превозио, пронађене су 22 тоне мјешавине дроге и улексита.

Извршни директор компаније Херландо Таборга је у бјекству, док власти покушавају да сазнају ко је власник компаније.

Боливијска полиција је у јануару имала још већи "плијен" - осам тона кокаина заплијењено је у једној акцији.

Боливија је један од највећих произвођача кокаина на свијету уз Перу и Колумбију. (Агенције)

Највећа запљена

Ове године забиљежена је и највећа запљена дроге у историји Колумбије. Колумбијска полиција је у мају одузела осам тона кокаина близу границе с Панамом, саопштила је колумбијска влада. У операцији су тада ухапшене три особе.

Дрога, чија се вриједност процјењује на 420 милиона долара, пронађена је у подземном скровишту на плантажи банана у граду Турбу, у Антиоквији.

- Ово је највећа запљена дроге у историји. То је ударац за криминалце - поручио је тада колумбијски предсједник Хуан Мануел Сантос.

Прва дама већ набавила пиштољ

Земан позвао Чехе да се наоружају

ПРАГ - Предсједник Чешке Милош Земан је гостујући у ТВ емисији директно позвао Чехе да се наоружавају и пуцају у случајевима терористичких напада.

Земан је поновио своје раније изјаве да би терористички напади у Француској и Њемачкој прошли с мање жртава да је међу грађанима било људи са пиштољем који умију да га употријебе. Земан је јавно похвалио прву даму, своју супругу Ивану што је већ набавила пиштољ и вježба његову употребу.

- Вјерујем да ће ме заштитити од терориста. Иако мене, прије свега, чувају тјелохранитељи - казао је Земан. (Агенције)

Предсједник Европске комисије

Јункер у нотесу биљежи политичке непријатеље

БРИСЕЛ - Предсједник Европске комисије Жан Клод Јункер изјавио је јуче да посједује мали црни нотес у који пише имена људи који су га издали.

Јункер је рекао да свој нотес зове "мали Морис".

- Ту већ 30 година биљежим кад ме неко изда - рекао је предсједник ЕК не откривајући чија се имена налазе у тој биљежници.

Јункер је, међутим, истакао да није злопамтило и да нотес не садржи много имена зато што га људи ријетко издају.

- Назив нотеса долази из њемачке фразе "огорченост малог Мориса". У Луксембургу бих, кад ме неко иритира, рекао "пази, чека те 'мали Морис'" - рекао је Јункер.

Инвазија миграната са Блиског истока

У Њемачку ушло 42.300 малољетника без пратње

БЕРЛИН - Њемачки Савезни завод за статистику саопштио је јуче да је током претходне године из иностранства у њихову државу ушло најмање 42.300 малољетника из Сирије, Авганистана и Ирака без пратње одраслих.

У саопштењу се наводи да овај број малољетника без пратње представља повећање од 30.700 дјеце у Њемачкој без пратње одраслих у поређењу са 2014. годином. Око 91 одсто или 38.700 дјеце су дјечаци, док је у Њемачку ушло неупоредиво мање дјевојчица без пратње - њих 3.600. (Агенције)

Клинтонова воли да говори о времену док се налазила на челу Стејт департмента

ФОТО: АРХИВА

Кандидат демократа за предсједника САД тешко ће се одбранити од посљедњих оптужби

Клинтонова помагала руској војној индустрији

ДЕСЕТИНЕ АМЕРИЧКИХ ФИРМИ ИНВЕСТИРАЛЕ У "СКОЛКОВО"

Управо за вријеме Клинтонове, Стејт департмент помагао формирању руске Силицијумске долине која је заједно са другим иновацијама производила моторе за суперсоничне крстарећe ракете и технику за радиолокационо посматрање

ВАШИНГТОН - Кандидат Демократске странке за предсједника САД Хилари Клинтон док је обављала дужност државног секретара лобирала је код америчких инвеститора да улажу у руски иновациони центар "Сколково", поткопавајући тиме националну безбједност своје земље.

Ово је јуче објавио "Волстрит џорнал". У тексту се наводи да је управо за вријеме Клинтонове, Стејт департмент помагао формирању и развоју руске Силицијумске долине која је заједно са другим иновацијама производила моторе за суперсоничне крстарећe ракете, технику за радиолокационо посматрање и транспортна средства за премјештање руских ваздушно-десантних снага.

"Сколково" је требало да одигра значајну улогу у "ресетовању" односа између Москве и Вашингтона.

Захваљујући Клинтоновој, десетине америчких фирми које су биле највећи спонзори Фондације "Клинтон", инвестирале су у "Сколково" велике суме новца.

Осим тога, 2010. године Стејт департмент је под руководством Клинтонове организовао посјету великих америчких инвеститора Москви, након које су између њих и инвестиционог центра били потписани први протоколи о разумијевању.

Међутим, "Сколково" је ускоро забринуло америчке војне експерте и полицију.

46

одсто гласача подржава Клинтонову

39

одсто гласача даје подршку Трампу

Између осталог, FBI је дошао до закључка да су истински мотиви руских партнера да добију приступ повјерљивим и тајним америчким иновацијама, да се упознају са "технологијама двојне намјене, која се користи у војне и комерцијалне сврхе".

FBI: РУСКИ ПАРТНЕРИ ХТЈЕЛИ ПРИСТУП ТАЈНИМ ИНОВАЦИЈАМА САД-а

- Хилари Клинтон воли да говори о времену док се налазила на челу Стејт департмента као о периоду прагматичне и 'комерцијалне дипломатије' која је служила америчким националним интересима. Ипак, њено учешће у пројекту 'Сколково', као и прије, изазива озбиљна питања - закључио је аутор чланка.

Ово је посљедња у низу афера која је откривена посљедњих мјесеци о Клинтоновој. Раније је објављено да је кандидат демократа за предсједничке изборе, док је била државни секретар САД-а користила приватну мејл адресу за слање осјетљивих владиних података, што је противно пракси Стејт департмента. У тим порукама, било је на стотине повјерљивих информација. Она је у јулу саслушана у полицији због ове афере. Уочи одржавања националне конвенције Демократске странке откривено је да су присталице Клинтонове дискредитовале номинацију њеног противкандидата у странци Бернија Сандерса. Због ове афере оставку је поднијела предсједник Демократског националног комитета Деби Васерман Шулц.

Упркос тој афери популарност Клинтонове увећала се након националне странаčке конвенције за око четири одсто, показала је посљедња анкета CBS-а.

Америчка мрежа наводи да је Клинтонова тако своју предност над републиканским ривалом Доналдом Трампом увећала на седам одсто.

Према резултатима те анкете, Клинтонова има подршку 46 одсто гласача, према Трампових 39 одсто. (Агенције)

Трамп: Хилари је ђаво

Републикански кандидат за Бијелу кућу Доналд Трамп за свог ривала Хилари Клинтон рекао је да је "ђаво" и истакао да ће избори за предсједника бити намјештени.

Осим тога, Трамп је на митингу у сали за физичко, школе у Пенсилванији напао и демократу Бернија Сандерса због тога што је "капитулирао" у трци демократа за номинацију.

- Направио је договор са ђаволом. Она је ђаво - рекао је Трамп.

ДОБРА ВИЈЕСТ

ИТАЛИЈА

Италијанска обалска стража спасила је око 1.800 мигранта у водама код либијске обале. Било је 16 операција спасавања, а мигранти су се налазили у 14 гумених чамаца и два дрвена бродића.

Венецуела

Почетак краја Мадурове владавине?

КАРАКАС - Изборни савјет Венецуеле у начелу је одобрио одржавање референдума на захтјев опозиције за смјењивање предсједника Републике Николаса Мадура.

Опозиција је до краја јуна сакупила два милиона иницијалних потписа за референдум, који су потом провјеравани, а сада предстоји прикупљање још потписа да би се стигло до захтјевна четири милиона. За смјењивање Николаса Мадура потребно је да се за то на референдуму изјасни више бирача него што је он добио гласова на предсједничким изборима - 7,5 милиона гласова, 2013. године. Изабран 2013. с мандатом до 2019. године, шеф државе од парламентарних избора децембра 2015. влада уз парламент под контролом коалиције десног центра, "Јединственог демократског стола". Опозиција жели да до краја године организује референдум против Мадура. (Танјуг)

КАНАДА

Обилне кише изазвале су поплаве у канадском граду Форт Мекмареју, само неколико мјесеци након што су пожари уништили то подручје. Због поплава су затворени путеви у граду.

ЛОША ВИЈЕСТ

Индија

Монсунске кише однијеле 96 живота

ЊУ ДЕЛХИ - Обилне монсунске кише изазвале су поплаве у Индији које су током протекле недјеље однијеле 96 живота, док је око милион људи збринуто у камповима за помоћ, саопштили су јуче индијски званичници.

Обилне монсунске кише послије двије године суше поплавиле су дијелове Индије, оштетивши инфраструктуру у државама Бихар, Асам и Химачал Прадеш на сјеверу земље. (Танјуг)

Осујећена офанзива терориста у Сирији

Спријечен пробој у Алепо, убијено 800 екстремиста

МОСКВА - Руска војска саопштила је јуче да је спријечен покушај око 5.000 екстремиста да покрену офанзиву југозападно од Алепа с циљем пробијања опсаде тог сиријског града.

Војска је навела и да је више од 800 терориста убијено.

Начелник главног оперативног одсјека Генералштаба руске војске Сергеј Рудској је рекао да се то догодило у недјељу и да су побуњеници изгубили 14 тенкова, 10 других оклопних возила и 60 возила опремљених оружјем.

Према његовим ријечима, офанзива је покренута под руководством групе "Џабат ал-Нусра". Рудској је навео да је више од 100 терористичких напада било у области Алепа.

Како тврди, у протеклој недјељи више од 250 људи је погинуло, а 900 рањено у четири терористичка напада.

Амерички државни секретар Џон Кери изјавио је да Русија не смије да спроводи офанзивне операције у Сирији и мора у томе да спријечи и владу Башара ал Асада.

- Важно је, очигледно, да се Русија уздржи од офанзивних операција и да у томе обуздава и Асадов режим, као што је наша одговорност да утичемо на опозицију да се уздржи од таквих операција - рекао је Кери.

Дан раније терористи су у Сирији оборили руски хеликоптер. Погинула су два официра и три члана посаде.

Начелник управе руског Генералштаба Сергеј Рудској изјавио је да обарање руског хеликоптера представља терористички акт.

Према његовим ријечима, хеликоптер је оборен изнад области коју под контролом држи терористичка група "Нусра фронт" и с њом повезане групе умјерене опозиције.

(Агенције)

Бањалука

ВОДИЧ

Информације	1185
Хитна помоћ	124, 230-620
Ватрогасци	123
ЦЈБ	122, 337-100
Паприковац	342-100
Поликлиника	247-333
Аутоб. станица	922-000
Жељез. станица	301-229
Аеродром Бањалука	535-210
Билетарница (центар)	315-867
Пријава кварова	258-686
Квар. на телефонима	1275
Градско гробље ЈК а.д.	216-412
Метеоролошка станица	307-943
S.O.S. телефон	1264

ОРДИНАЦИЈЕ

Деамедика	309-222
Болница за жене и породе "Јелена"	324 310
Еуромедик	463-025
Здравствена установа "Озвена"	302-683
Стом. амбуланта Тимидент др Ивица Фирена	328-888 235-444

ХОТЕЛИ

"Палас"	218-723
"Фортуна"	358-640
Хостел "Villa Fortuna"	066/123-456

Неопходна помоћ болесној дјевојчици из Прњавора

Активиран број за помоћ Ведрани

Удружење грађана "Срце на длану" покренуло је у понедјељак хуманитарни број 1415 за помоћ дјевојчици Ведрани Кудрић из Прњавора која болује од урођене срчане и плућне мане и за чије лијечење је потребно 43.000 евра.

- Ова тринаестогодишња дјевојчица рођена је без артерија и 2007. уграђена јој је једна вјештачка артерија, а сада је неопходно урадити и операцију којом би се уградила артерија

и на другом плућном крилу. Операција је заказана за 21. октобар ове године у болници у Бону у Њемачкој - казала је предсједница овог удружења Анастасија Ћоровић.

Позвала је све хумане људи да позову хуманитарни број који ће бити активан до 30. августа.

- До сада је скупљено 14.000 марака и 250 евра. У наредном периоду планирамо и низ различитих хуманитарних акција за Ведрану - рекла је Ћоровић.

Н. Б.

Неплатише све чешће остају сувих славина

Дуг за воду достигао 5,9 милиона КМ

Домаћинства дугују 2.860.058, а предузећа 3.058.155 КМ, кажу у "Водоводу"

ПИШЕ: ЈАСМИНА ПЕРИШИЋ
jasminap@glassrpske.com

Дуг домаћинстава и предузећа према "Водоводу" достигао је 5,9 милиона марака, а да је све више оних који због неплаћања воде бивају скинути са мреже, говори и податак да је у прошлој и првом дијелу ове године искључено 729 потрошача.

Портпарол "Водовода" Бранка Ристић каже да домаћинства дугују 2.860.058 КМ, а предузећа 3.058.155 КМ.

- С циљем побољшања наплате користимо сва дозвољена средства у складу са Законом о комуналним дјелатностима. Међутим, када се све те могућности исцрпе, а дуговање и даље остане неизмирено, прибјегавамо искључењима са водоводне мреже - рекла је Ристићева.

Додаје да када су у питању домаћинства, рјешавање проблема наплате није могуће везати само за висину дуговања, већ и за вишемјесечно неплаћање рачуна.

ФОТО: ГЛАС СРПСКЕ

- Потрошач може бити искључен с мреже ако искоришћену комуналну услугу не плати два обрачунска периода узастопно. Већина дужника не плаћа воду због лошег материјалног стања, али има доста и оних неодговорних који имају могућности, а не плаћају своје обавезе - казала је Ристићева.

Додаје да највише дугују потрошачи у приградским насељима, те да због високог дуга већина потрошача прибјегава репрограму.

- Од почетка прошле године до 22. јула потписали смо репрограм са 1.658 домаћинстава на укупан дуг од 1,9 милиона марака - казала је Ристићева.

Етажне заједнице

Када се ради о проблемима наплате дуга у заједницама етажних власника, у "Водоводу" кажу да се труде да сарађују са благајницима из сваке стамбене зграде.

- Када се деси да у зградама у којима стиже заједнички рачун за све станаре буде проблема са неплатишама, благајници нам јаве ко су ти станари, па ми с њима то рјешавамо на исти начин као и са осталим домаћинствима која су у дугу - казала је Ристићева.

Предсједник Савјета Мјесне заједнице Чесма Миладин Маличевић каже да у овом приградском насељу око 350 домаћинстава није покривено водоводном мрежом.

- Ти људи морају "Водоводу" да плаћају цистерну која довезе 8.000 литара воде по цијени од 150 КМ. Та количина на водоводној мрежи кошта око осам марака, па ми је несхватљиво како људи који имају воду себи допусте дуговања - рекао је Маличевић.

Тужбе "Водовода" према неплатишама

(2015. и први дио 2016)

1.166

тужених домаћинстава због дуга од 480.024 КМ

84

тужена предузећа на износ од 189.175 КМ

РЕПРОГРАМ ПОТПИСАН СА 1.658 ДОМАЋИНСТАВА

Мјештанка Дебељака Мирјана Ш. каже да за три мјесеца потроши око 50 КМ воде и да све рачуне уредно плаћа.

- Имам свој сат и плаћам уредно све што потрошим. "Водовод" ми посебно шаље и рачун са јавне чесме, који расподијели на сва домаћинства у мом комшилуку. То не плаћам, јер по закону нисам дужна да плаћам нешто што је категорисано као јавна чесма и што никада нисам користила - казала је Мирјана.

Град укратко

Градски базен затворен од 6. до 19. августа

Градски олимпијски базен неће радити од 6. до 19. августа, због редовног годишњег ремонта, рекли су у "Аквани".

- У редовном годишњем ремонту чистићемо цијеви и механичку прљавштину, а планиране су и разне друге поправке. План је да буду обновљене плочице, али и да подрум који је страдао у поплавама добије ново рухо - рекао је портпарол "Акване" Боривој Јевђенић, замоливши купаче да буду стрпљиви.

Ј. П.

Гавранови ћ у посјети Темишвару

Градоначелник Слободан Гавранови ћ јуче је отпутовао у Темишвар, а предвиђено је да данас присуствује обиљежавању дана тог града.

Градоначелник би требало да се састане са челним људима Темишвара, са којима ће разговарати о занимљивим темама.

Из Градске управе наводе да ће делегација из Бањалуке присуствовати и многобројним културним и спортским манифестацијама.

Р. М.

Самохраним родитељима потребни волонтери

Удружењу самохраних родитеља "Понос" потребни су психолог, педагог, социјални радник и правник, који би са овим удружењем сарађивали волонтерски.

- У обзир долазе и студенти завршних година на овим факултетима, а који су толерантни, одговорни и желе да уче о проблемима самохраних родитеља и једнородитељских породица - саопштили су из овог удружења.

Ј. П.

ПАЖЊА

Насеља и улице без струје

Због радова на електромрежи данас од девет до 14 часова доћи ће до прекида испоруке електричне енергије у дијелу улице Илије Гарашанина, саопштено је из "Електрокрајине".

- Из истих разлога без струје ће од девет до 13 часова бити дијелови насеља Чокори. Од 13 до 15 часова без електричне енергије биће дио насеља Бистрица - наводе из "Електрокрајине".

И. П.

Помен

Бесплатан превоз за Гаравице

Градска управа Бањалука обезбиједила је бесплатан превоз у мјесто Гаравице код Бихаћа, гдје ће 6. августа бити одржан помен Србима, Јеврејима и Ромима бихаћке регије, страдалим 1941. године.

Аутобуси ће кренути са старе аутобуске станице у суботу у седам часова, а повратак је предвиђен поподне. Организатор помена је Завичајно удружење "Уна".

Р. М.

МАТИЧНИ УРЕД

Рођени:

Срђан Краљ, син Милорада и Драгане; Алекса Мартиновић, син Љубише и Јоване; Никша Бајић, син Младена и Маје; Лео Ћетојевић, син Саше и Николине; Нађа Милошевић, кћи Жељка и Горане; Дамјан Стојнић, син Далибора и Анђеле; Дана Ивић, кћи Драгана и Мирјане; Дино Мујагић, син Санела и Мireле; Дуња Мијатовић, кћи Дејана и Виде; Кристина Тривуновић, кћи Горана и Светлане; Павле и Данило Манојловић, синови Синише и Јоване; Оливер Крејић, син Жељка и Ђурђе; Давид Чулић, син Милана и Маје; Милош Јолић, син Милана и Јелене; Марија Давидовић, кћи Миодрага и Драгане; Бошко и Александар Савић, синови Живка и Наташе; Марија Чичић, кћи Луке и Милене; Ивона Јењић, кћи Милана и Слободанке; Тања Чегар, кћи Владимира и Бојане.

ЦИЈЕНЕ воћа и поврћа на тржници

лимун	4-5,5	јагоде	3-4	мрква	1-1,5
крушке	2-3	нектарине	1,8-2,2	црвени лук	0,9-1,5
банане	1,5-2,5	бресквe	1-1,5	бијели лук	5-7
јабуке	0,9-1,5	паприке	1,9-2,5	парадајз	1,2-1,5
грожђе	4-6	краставци	0,6-0,8	кромпир	0,6-0,8

Грађани сматрају да је граду и те како потребно гробље за животиње

Угинули љубимци нису за депонију

Није нормално да љубимци, које неки људи гледају као чланове своје породице, када угину заврше са којекаквим отпадом. Згражавам се на то, казала Сања Ј.

ПИШЕ: НЕВЕНА БУНИЋ
gradska@glassrpske.com

Све угинуле животиње завршe на депонији у Рамићима
ФОТО: ГЛАС СРПСКЕ

МНОГИ ЉУБИМЦИ БУДУ УКОПАНИ У ДВОРИШТИМА

Иако се годинама говори о томе да је граду потребно гробље за животиње, ствари се не помјерају са мртве тачке, а многи власници кућних љубимаца не желе да њихове угинуле животиње заврше на градској депонији у Рамићима, па их сами сахрањују гдје стигну.

- У граду не постоји гробље за животиње. Програмима које је усвојила Скупштина града није предвиђена градња - казали су у градској Хигијеничарској служби која је задужена за збрињавање лешева животиња.

Сви власници кућних љубимаца дужни су да угинуле животиње донесу у ову службу. Лешеви потом буду превезени на градску депонију у Рамићима, гдје их прописно сахране.

Међутим, многи грађани се не слажу са оваквим начином сахрањивања њихових љубимаца.

Драгана Поповић, власница недавно угинуле мачке, каже да није имала срца да своју љубимицу однесе у Хигијеничарску службу послије чега би она завршила на депонији.

- Сахранила сам је на селу у дворишту. Нисам ни помислила на депонију - рекла је Поповићева.

Њена суграђанка Сања Ј. не види ништа спорно у томе да град издвоји парче земље гдје би љубитељи животиња могли сахранити своје љубимце.

- Није проблем да се парцеле на том мјесту наплаћују, то је нормално. Међутим, није нормално да љубимци, које неки људи гледају као чланове своје породице, када угину заврше са којекаквим отпадом. Згражавам се на то - казала је Сања која такву судбину не жели за свог малтезера Кику.

78
интервенција ове године имали хигијеничари

157
лешева животиња лани уклоњено са улице

Гробља животиња нормална појава широм свијета

ЗА САДА НИЈЕ ПРЕДВИЂЕНА ГРАДЊА ГРОБЉА ЗА ЉУБИМЦЕ

У Удружењу за заштиту животиња "Кербер" кажу да не очекују да би у скорије вријеме могло бити основано гробље за животиње иако се у свијету тако нешто подразумијева.

- Мислим да идеја о оснивању гробља за љубимце тренутно није могућа иако досад није ни било такве иницијативе, било од грађана или удружења. Тешко је очекивати да се таква идеја реализује с обзиром на то да има битнијих ствари у граду на којима се треба радити - рекао је предсједник "Кербера" Горан Милојевић.

Он сматра да би најприје требало да буду ријешена основна питања о третирању напуштених животиња.

У Хигијеничарској служби кажу да су ове године на улици ухватили 250 паса и четири напуштене мачке.

Бањалука и даље биљежи раст посјета странаца

Рафтинг и бициклизам туристичка лична карта

БАЊАЛУКА - Туристичка организација града Бањалука у првих шест мјесеци ове године забиљежила је осам одсто више долазака туриста него у истом периоду прошле године, као и велико интересовање за авантуристички туризам.

Самостални стручни сарадник у Туристичкој организацији Бањалуке Зоран Санковић каже да је у првој половини године Бањалуку посјетило 40.200 туриста, да је остварено 64.150 ноћења, што је за 11 одсто више ноћења него у истом периоду прошле године.

Санковић је навео да је највише туриста дошло у мају и јуну, те највећи број њих углавном је из Србије, Хрватске и Словеније, а затим и осталих западноевропских земаља.

- Највише се тражи авантуристички туризам, те је највећа потражња за рафтингом, али туристи се интересују и за пјешачење и вожњу бицикла по брдима - рекао је Санковић.

Додао је да су туристи заинтересовани и за разгледање града, те већина туриста који дођу на инфо-пулт траже основне информације шта могу видјети у току свог боравка у Бањалуци.

Он је истакао да је присутна и потражња за туристичким водичима, који ће туристима детаљно и професионално објаснити најзанимљивије ствари у граду, али и шире. (Срна)

Култура

Отворена ликовна колонија у Милићима

"Боксит и боје" привукли 15 умјетника

МИЛИЋИ - Ликовна колонија "Боксит и боје" у Милићима окупила је 15 сликара који ће инспирисани природним љепотама стварати до 6. августа.

У трећем ликовном сазиву, који је отворен у понедјељак увече, учествују умјетници из Републике Српске и Србије, а најављено је да ће бити одржана и аукцијска продаја слика насталих на колонији.

Предсједник жирија сликар из Шапца са адресом у Паризу Радован Миразовић очекује да ће ова колонија бити боља и успјешнија од претходних.

Иначе, ријеч је о завршној манифестацији "Љетних дана културе и спорта Милићи 2016". (Срна)

Књига по нашем избору

А. П. Чехов

Драме

Јордана Ђурђанић

Пољубац

Нови научнофантастични филм разљутио глумицу

Констанс Ву: Холивуд има расистички приступ

ЛОС АНЂЕЛЕС - Амерички глумац Мет Дејмон на мети је критике због улоге у новом научнофантастичном филму "The Great Wall", али не због глуме, него због тога што је - бијелац.

Тајванско-америчка глумица Констанс Ву на "Твитеру" је критиковала избор главног глумца за филм чија се радња дешава у Азији, рекавши да је ријеч о "типичном расистичком приступу Холивуда".

- Морамо да прекинемо расистички мит да једино бијелац може да спасе свијет. Наши хероји не изгледају као Мет Дејмон. Они личе на Малалу, Гандија, Манделу... Нисте нам потребни ви да нас спасавате. Ми волимо нашу боју коже, нашу културу, снагу нашег духа у нашим причама. Не треба да нас ви спасавате од било чега - написала је Констанс Ву.

Касније је глумица објаснила да није критиковала Дејмона лично, него холивудски манир да у азијским филмовима главни глумци буду бијелци.

Популарна књижевница Џоан К. Роулинг ставила тачку на причу о дјечаку чаробњаку

КЊИГА "ПЛАНУЛА" У РЕКОРДНОМ РОКУ

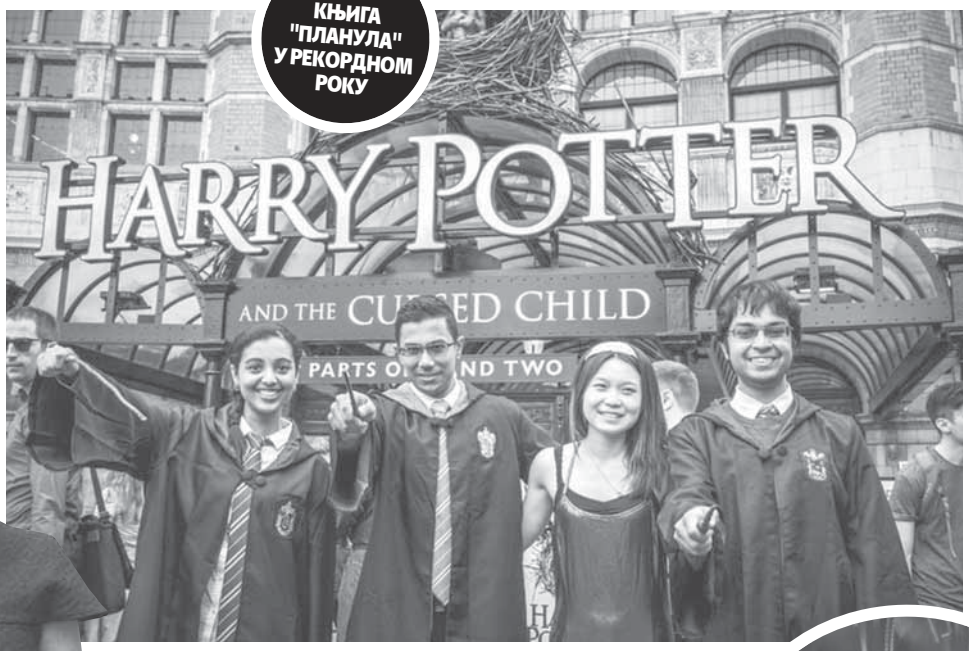

Хари Потер завршио путовање

Драма из два дијела, коју је режирао Џон Тифани, осмишљена је тако да се изводи у истом дану, или у два узастопна дана и осликава живот омиљеног чаробњака у његовом одраслом добу. У представи главни јунак има троје дјеце

Трилогија

Чаробњачки свијет оживљен је и у филму "Fantastic Beasts And Where To Find Them", а најављено је да ће то бити трилогија. Ријеч је о предстаквку филмова о Харију Потеру, чија је премијера заказана за новембар ове године.

ПРИРЕДИЛА: МИРНА ПИЈЕТЛОВИЋ
mirnap@glassrpske.com

ЛОНДОН - Књижевница Џоан К. Роулинг, аутор серијала о Харију Потеру каже да је прича о дјечаку чаробњаку коначно завршена.

- Хари сада креће на дуго путовање у овим представама и мислим да смо сада дефинитивно све привели крају - рекла је Роулинг.

Бројни обожаваоци магичних авантура долазе да гледају представу "Хари Потер и уклето дијете" која је премијерно изведена 30. јула у Лондону.

Драма из два дијела, коју је режирао Џон Тифани, осмишљена је тако да се изводи у истом дану, или у два узастопна дана и осликава живот омиљеног чаробњака у његовом одраслом добу.

У представи Хари Потер већ има троје дјеце, ради у Министарству магије и бори се са својом прошлошћу.

Ипак, необично је да су сале на претпремијерном приказивању биле полупразне, због тога што су улазнице купили људи који нису љубитељи Харија Потера.

Наиме, од тренутка када су карте пуштене у продају, велики број људи је одлучио да их купи са циљем да их препрода. Улазница за претпремијерно извођење биле су у продаји на различитим сајтовима са огласима, а њихова цијена је била више од 2.000 фунти. То је вишеструко скупље од цијене карата које износе 30 фунти на сајту позоришта у Лондону.

- Фанови су разочарани што не могу да дођу до карата, и свако вече када се представа изводи, неколико десетина људи долази са надом да ће купити враћене карте - рекао је неименовани представник позоришта.

У вријеме позоришне премијере, објављена је и књига. Наиме, ријеч је о укориченом драмском тексту намијењеном свима који не могу да дођу у Лондон да гледају представу.

Џоан К. Роулинг истиче да сценарио за представу није писала сама, већ да су равноправно са њом у писању учествовали Џек Торн и режисер Џон Тифани.

УЛАЗНИЦЕ ДОСТИЗАЛЕ ЦИЈЕНУ ВЕЋУ ОД 2.000 ФУНТИ

Пошто је представа у којој су главне улоге остварили глумци Пол Торнил, Нома Думезвени и Џејми Паркер, распродата до маја 2017. године, британска ауторка одлучила је да објави и књигу због свих обожавалаца широм свијета.

"Хари Потер и уклето дијете" врло брзо је постала књига са највећом претпродајом у САД, али и многим другим земљама.

"Храбри витез Тренк" стиже 22. септембра

БЕОГРАД - Дугометражни анимирани филм "Храбри витез Тренк" у режији Ентонија Пауера, познатог по култном анимираном серијалу "Нинџа корњаче", стиже у биоскопе 22. септембра.

Радња овог цртаног филма, за који критичари кажу да је "Мач у камену нове генерације", смјештена је у средњи вијек међу витезове, уличне свираче и змајеве. (Танјуг)

Нова представа у ДИС позоришту

"Језгро напетости" на радост публике

БАЊАЛУКА - Представа "Језгро напетости", која је ауторски пројекат глумца Стевана Шербедије, одушевила је публику на премијери у бањалучком Дому омладине.

Комад у продукцији ДИС позоришта окупио је глумачку екипу у саставу Драгана Ћосић, Слободан Миљевић и Велимир Драгојевић, а Шербедија се бавио и режијом. Судећи по реакцијама на премијери у понедјељак увече, представи се смијеши свијетла будућност.

- Задовољан сам како је премијера прошла, јер је прича доспела до публике - каже Шербедија, кога је бањалучка публика гледала у различитим улогама у више позоришта.

Додаје да је било занимљиво радити на представи кроз коју је постављено неколико важних друштвених питања.

- Изгледа да ћемо младим генерацијама оставити свет у коме преовладавају лаж, даме сумњивог морала, агресивна омладина, инстаграмисање и фејсбучење. То је свет људи који не желе да ризикују, који постају кукавице, побједника је јако мало - рекао је Шербедија.

А. Г.

ЕТНО-ГРУПА ИЗ ДОБОЈА ПРВИ ПУТ НАСТУПИЛА НА ЈУГУ СРПСКЕ

"ИВА" пјесмом окупала Требиње

ОЖИВЈЕЛИ БРОЈНЕ ЗАБОРАВЉЕНЕ КОМПОЗИЦИЈЕ

Чувају оригинално традиционално пјевање

ФОТО: АГЕНЦИЈЕ

Ритам, музика и мелодика наших напјева су веома снажни и изазовни, а то само говори колико је наш човјек из народа, још од средњег вијека, био умјетнички надарен, рекао Павловић

ПИШЕ: РАТОМИР МИЈАНОВИЋ
krozrs@glassrpske.com

ТРЕБИЊЕ - Етно-група "Ива" из Добоја први пут је наступила у Требињу, а на Тргу слободе у овом граду публика је била одушевљена љепотом гласова чланова овог састава.

Бројни Требињци кажу да је наступ одржан у понедјељак увече био заиста за памћење, а организатор концерта био је тамошњи Културни центар.

На репертоару групе која има једанаест чланова су вокална и вокално-инструментална дјела народне музике, коју изводе у оригиналном или модерном аранжману, али и композиције српске црквене и духовне баштине.

Међу пјесмама групе "Ива", које су освојиле публику, су "Снијег паде", "Добро дошо Христе", "Трилогија"...

Умјетнички руководилац групе Саша Павловић истиче да "Ива" баштини оригинално традиционално пјевање, а посљедњих година упустили су се и у креативну авантуру интерпретације музичке традиције. На тај начин они комбинују изворне пјесме са елементима модерних музичких праваца - џеза, рока...

- У овом музичком жанру Балкан данас преузима Европу и свијет, због чега ће музички састави са наших простора, који стварају на народној музичкој традицији, бити све траженији - вјерује Павловић.

НА РЕПЕРТОАРУ И СРПСКЕ ЦРКВЕНЕ И ДУХОВНЕ ПЈЕСМЕ

Истиче да је велики дио српске музичке баштине заборављен, због чега им често треба много времена да нађу и креативно оживе неку традиционалну пјесму.

- Ритам, музика и мелодика наших напјева су веома снажни и изазовни, а то само говори колико је наш човјек из народа, још од средњег вијека, био умјетнички надарен. Ми смо најбогатија земља што се тиче мелодике и у том смислу Европа касни за нама, а Америци ће требати још 400 година да нас сустигне - сматра Павловић.

Са "Ивом" на концертима није лако пјевати, додаје Павловић, јер мало ко у публици зна пјесме које су чланови ове групе оживјели.

Подсјећа да право богатство лежи у српској изворној музици.

- Желимо да покажемо западу управо то благо наших напјева - рекао је први човјек "Иве".

Позориште

Врећо због болести одустао од "Коштане"

БЕОГРАД - Пјевач севдалинки Божо Врећо, који је у представи "Коштана" требало да игра главну улогу, каже да је одустао од пројекта због болести.

- Имам епилепсију и, ако ме продуценти туже, имаће случај на суду против болесног човека - написао је Врећо, којем је био повјерен лик Коштане у представи редитеља Кокана Младеновића.

Он је пројекат напустио због, како је написао на свом "Фејсбук" профилу, стресне ситуације, која је утицала на његово здравствено стање. Из екипе представе изашао је седам дана прије премијере. Продуценти представе најавили су тужбу против Врећа. (Танјуг)

Филм

"Енклава" награђена у Португалији

БЕОГРАД - Филм "Енклава" редитеља Горана Радовановића добио је "Гран при" на 20. међународним сусретима филма, телевизије, видеа и мултимедије "Аванца" у Португалији.

Учествовали су филмови из 14 земаља. О најбољима је одлучивао жири у саставу: Луис Оливеира Сантос (Португалија), Абу Шахед Емон (Бангладеш), Малте Вандел (Њемачка), Хави Наваро (Шпанија) и Могадаш Роухи (Ирак). (Танјуг)

Тајне са снимања "Јесени самураја"

Стругар није хтио услуге дублера

БЕОГРАД - Да би у новом филму Данила Бећковића "Јесен самураја" изгледао као прави каратиста, глумац Петар Стругар пратио је инструкције бугарског каскадера Калојана Воденичарова.

- Стругар није хтео дублера, већ је све сам желео да изведе. Глумци понекад и не желе да их замене, иако им осигуравајућа друштва то бране. Дублер се повреди и њега замениш, али кад се глумац повреди то је сасвим друга ствар, може чак да дође и до прекида снимања филма - каже Воденичаров. (Агенције)

Мозаик

Гласова КУХИЊА

Јунетина са пасуљем

800 г јунетине
450 г црног лука
2 чена бијелог лука
100 г сланине мљевени ким
3 кашике уља
ловоров лист
300 г куваног пасуља тетовца
першунов лист
со
бибер

Јунетину исјећи на коцкице и кратко препећи са свих страна. Црни лук исјецкати, додати у месо и заједно пржити неколико минута. Зачинити црвеном мљевеном паприком, прелити водом, додати ловоров лист и кувати поклопљено око 40 минута односно док месо не омекша.

Ситно исјецкати сланину и бијели лук, ставити у чинију, посути мљевеним кимом и ситно исјецканим першуном, промијешати и додати у гулаш. На крају додати и кувани пасуљ, промијешати и укувати до жељене густине. Јунећи гулаш са пасуљем послужити топао.

ЦИЈЕНА РУЧКА 14,70 КМ

Пошаљи рецепт recept@glassrpske.com

Хороскоп

Ован (21.3 - 20.4)
У сусрету са сарадницима боље је да се усредсредите на тренутну ситуацију, него да се бавите далеким прогнозама. Непотребно се расправљате о стварима које немају пресудан значај за ваш пословни статус. Потрудите се да будите довољно шармантни пред вољеном особом.

Бик (21.4 - 20.5)
Оптужујете једну погрешну особу за неуспјех или за различите компликације које вас успоравају у пословним плановима. Лакше је кривицу и одговорност пребацити на друге, посебно ако неко нема довољно храбрости да вам се супротстави. Поставили сте неке високе критеријуме партнеру.

Близанци (21.5 - 20.6)
Имате помало лош предосјећај, али неко вас убјеђује да наставите са започетим плановима. Не добијате емотивну подршку у довољној мјери. Ипак, немојте заваравати свог партнера погрешном причом. Понекад сувише потенцирате драмске ефекте и дјелујете предвидљиво.

Рак (21.6 - 20.7)
Наилазите на добар пријем у друштву сарадника, али не треба да се заносите новим идејама. Потрудите се да остварите заједничке интересе. Партнер добро разумије ваше емотивне жеље и потребе. Сјајно се допуњавате у различитим ситуацијама које вас зближавају.

Лав (21.7 - 21.8)
У прилици сте да завршите посао који вам доноси више психолошко олакшање, али не и материјалну корист. Будите досљедни у својим намјерама. Планирајте сусрет са једном драгом особом. Неко вас подстиче на добро расположење и на слободније емотивно изражавање.

Дјевица (22.8 - 22.9)
У покушају да се представите у извјесном смислу као велики експерт, трпите нечију критику. Стрпљиво сачекајте на завршне резултате или на добитак који вам припада. Стало вам је и трудите се, али не можете да контролишете своју емотивну реакцију у нечијој близини.

Вага (23.9 - 22.10)
Не допада вам се нечији наступ или нови услови које вам постављају сарадници. Будите промишљенији, јер дјела говоре више од ријечи. Кажњавањем других, непотребно кажњавате сами себе. Партнер добро разумије ваше емотивне намјере које за сада мудро прећуткујете.

Шкорпија (23.10 - 22.11)
Неко може да вас окарактерише на погрешан начин или да употријеби ваше изјаве у своју корист. Сачувајте присебност духа у пословним сусретима. Нема потребе да градите неку нову илузију о емотивној срећи. Без обзира на оптимизам који посједујете, прижељкујете ствари које су нереалне.

Стријелац (23.11 - 20.12)
Стало вам је да изгледате лијепо, духовито или шармантно пред својом околином. Међутим, неко ваше понашање процјењује на погрешан начин. Суочавате се са проблемом емотивног неразумијевања. Партнер упорно брани своје ставове и заборавља на заједничке приоритете.

Јарац (21.12 - 19.1)
Имате утисак да неко успорава или омета ваше пословне циљеве. Тражите ефикаснији начин да побољшате своје расположење и концентрацију. Ако сте незадовољни развојем догађаја који утиче на извјесне промјене кроз ваш емотивни статус, слободно преузмите иницијативу.

Водолија (20.1 - 18.2)
Имате добру прилику да завршите са неким пословним обавезама, као и да дефинишете своју улогу пред сарадницима. Размишљате о новим циљевима. Не разумијете се на најбољи начин са својим партнером. Вољена особа има неке тајне планове, што утиче на вашу нервозу.

Рибе (19.2 - 20.3)
Потребно је да се додатно ангажујете на рјешавању пословних проблема, али не и по цијену прекида сарадничког договора. Немојте дозволити да вас неко оспорава или критикује без правог повода. Партнеру недостају докази за било који вид озбиљније оптужбе, те можете бити смирени.

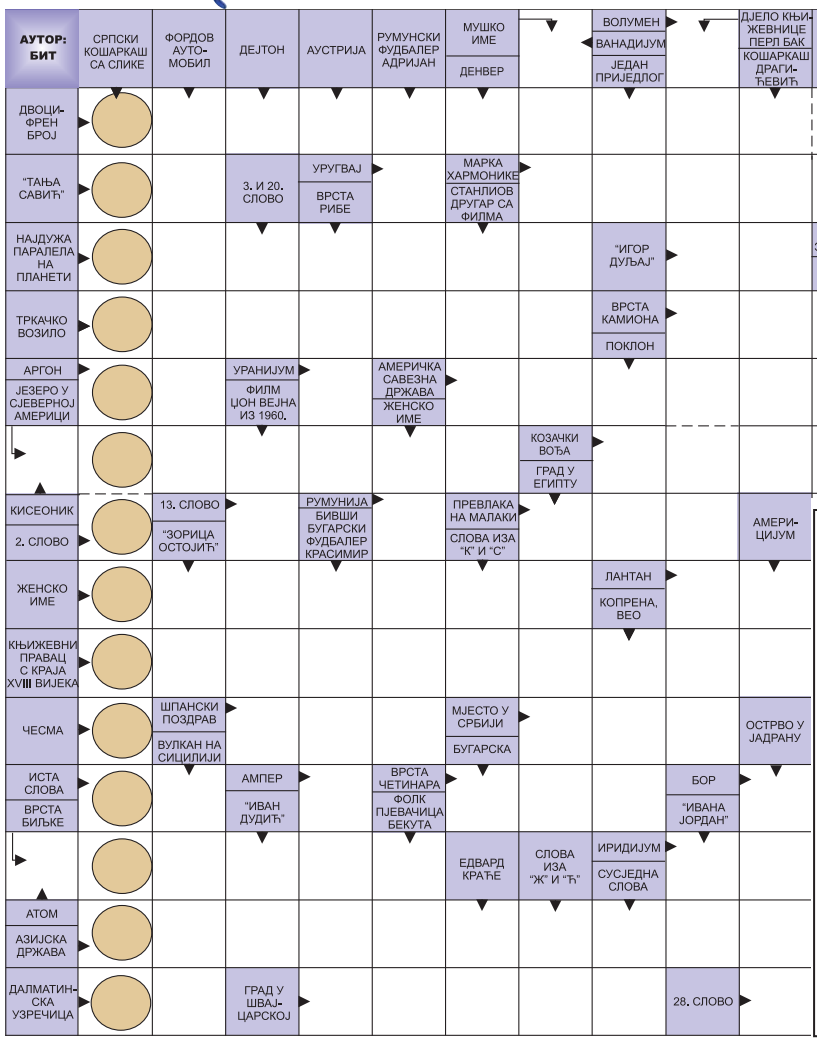

Судоку

У празна поља распоредите бројеве од 1 до 9 али тако да у сваком реду и колони буду различити бројеви, а исто тако и унутар сваког квадрата 3x3.

4		7		3		1		
		3		8		9		6
	7		5					1
				4				
2					7		8	
1		6		2		5		
		9		7		8		2

4	9	7	2	3	6	1	5	8
6	1	8	4	5	9	3	2	7
5	2	3	7	8	1	9	4	6
8	7	4	5	6	3	2	9	1
9	6	1	8	4	2	7	3	5
2	3	5	1	9	7	6	8	4
1	8	6	9	2	4	5	7	3
7	5	2	3	1	8	4	6	9
3	4	9	6	7	5	8	1	2

РЈЕШЕЊЕ: В, В, СЕДАМДЕСЕТ ТРИ, ТС, У, ДАЛИЈА, ЕКВАТОР, ИД, ВИ, ФОРМУЛА, КИНЕР, АР, У, ИНДИЈАНА, ОНТАРИО, АТАМАН, Б, Л, Р, КРА, ИЗАБЕЛА, ЛА, РОМАНТИЗАМ, Ч, ОЛА, РАС, ЕЕ, А, БОР, Б, АВТИКА, ИР, ИНДОНЕЗИЈА, ТА, ВАДУЗ, Ч.

РЕПЕРТОАР

БАЊАЛУКА

БИОСКОПИ МУЛТИПЛЕКС "ПАЛАС"

ЏЕЈСОН БОРН

Улоге: Мет Дејмон, Алисија Викандер, Томи Ли Џонс
Жанр: акција
Термини: 13.15, 17, 19.30, 22

ИСТЈЕРИВАЧИ ДУХОВА

Улоге: Мелиса Мекарти, Кристен Виг, Кејт Мекинон
Жанр: комедија
Термини: 15.45, 18.15, 20.30

СУБУРА

Улоге: Пјерфранческо Фавино, Грета Скарано
Жанр: крими-драма, трилер
Термини: 21.45

СТАР ТРЕК: ИЗВАН ГРАНИЦА 3Д

Улоге: Крис Пајн, Захари Квинто, Џои Салдана
Жанр: акција, авантура, СФ
Термини: 13, 17.45, 20.15, 22.30

КАД СЕ УГАСЕ СВЈЕТЛА
Улоге: Тереза Палмер, Марија Бело, Били Бурк
Жанр: хорор
Термини: 20, 22.30

ЛЕДЕНО ДОБА: ВЕЛИКИ УДАР 3Д (синхронизовано)

Гласови: Едо Мајка, Тарик Филиповић
Жанр: анимирана авантура
Термини: 12, 14, 16, 18

ЛЕГЕНДА О ТАРЗАНУ 3Д
Улоге: Александер Скарсгард, Марго Роби, Самјуел Л. Џексон, Кристоф Валц
Жанр: авантура, акција
Термини: 15.30

ПОТРАГА ЗА ДОРОМ 3Д (синхронизовано)

Гласови: Идриз Елба, Ден О'Нил
Жанр: анимирана авантура
Термини: 12.15

МУЗЕЈ РЕПУБЛИКЕ СРПСКЕ

Изложба "Стари занати" аутора Владимира Ђукановића и изложбе "Кићење" и "Змијањски вез" ауторке Данијеле Ђукановић
Стална поставка "Од праисторије до савременог доба"
Стална поставка "Хербар 72 врсте биљака наших крајева"
Мултимедијална изложба "Јасеновац"
Изложба слика и графика "3+1"

МУЗЕЈ САВРЕМЕНЕ УМЈЕТНОСТИ

Изложба "Илија Димић - изложба слика и конструкција" аутора Душана Оташевића

АКАДЕМИЈА НАУКА И УМЈЕТНОСТИ РС

Изложба "Никола Тесла: Вријеме и простор"

БИЈЕЉИНА

МУЗЕЈ СЕМБЕРИЈЕ

Сталне поставке:
Етнолошка изложба
Историјска изложба
Археолошка изложба

ПРИЈЕДОР

МУЗЕЈ КОЗАРЕ

Полустална етнолошка изложба народних ношњи
"Траговима наших предака"
Алексе Драгића и Марије Радаковић
Изложба црногорског умјетника Дарка Ђуровића

БИОСКОП "КОЗАРА"

ЏЕЈСОН БОРН
Улоге: Мет Дејмон, Алисија Викандер, Томи Ли Џонс
Жанр: акција
Термини: у 21 час

ИСТЈЕРИВАЧИ ДУХОВА
Улоге: Мелиса Мекарти, Кристен Виг, Кејт Мекинон
Жанр: комедија
Термин: у 19 часова

Виц дана

На дан родитељског син пита оца:
- Ђале, стигао си, је л' то готов родитељски??
Отац:
- Да јесте. Срећа твоја што имаш само позитивну из вјеронауке, јер ти сада само Бог може помоћи.

Временска прогноза

Сунчано и топло

Јутро у Српској свјеже и претежно ведро, понегдје око ријека и по котлинама уз пролазну маглу. Током дана претежно сунчано и још мало топлије вријеме. Јутарња температура ваздуха од 11 до 16, а највиша дневна температура ваздуха од 26 до 34 степена Целзијуса.

Бањалука	
Макс.	27 °C
Мин.	15 °C

Сунчано и топло

Наредних дана у Србији ће бити сунчано и знатно топлије вријеме. Јутарња температура ваздуха биће од 10 до 15, а максимална дневна температура, данас ће се кретати од 26 до 30 степени Целзијуса.

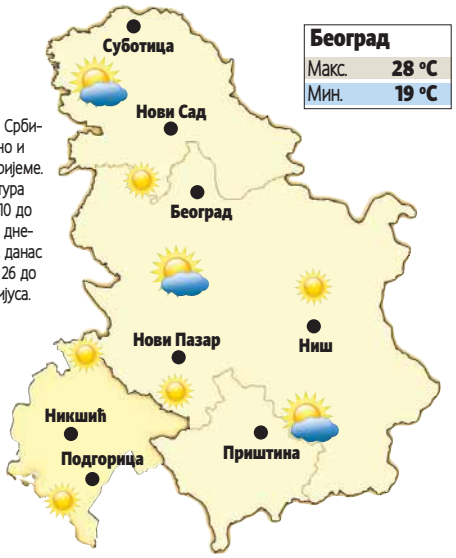

Београд	
Макс.	28 °C
Мин.	19 °C

ПРОГНОЗА ЗА СЉЕДЕЋИХ ПЕТ ДАНА

ALADIN.INFO

Сриједа	Четвртак	Петак	Субота	Недјеља
34°	30°	32°	26°	28°
11°	17°	19°	19°	18°
Сунчано	Сунчано	Сунчано	Облачно	Промјенљиво

Трач

Ана Николић се због трудноће удала на брзину

Експресно брза удаја поп пјевачице Ане Николић и репера Стефана Расте Ђурића оставила је без текста како домаћу јавност тако и њихове колеге, али и њихове породице.
Како пишу српски медији, Ана и Раста су вјенчање заказали кад су сазнали ријеје вијести - да за шест мјесеци постају родитељи.
- Ана је с Растом одмах разговарала о томе. Рекла му је да постоји велика вероватноћа да су направили бебу, а Стефан је био одушевљен. Одмах јој је рекао да ће се венчати ако је трудна. Једва је чекао да се она врати из Будве и оде код лекара. На прегледу јој је потврђена трудноћа - рекао је извор близак пјевачици.

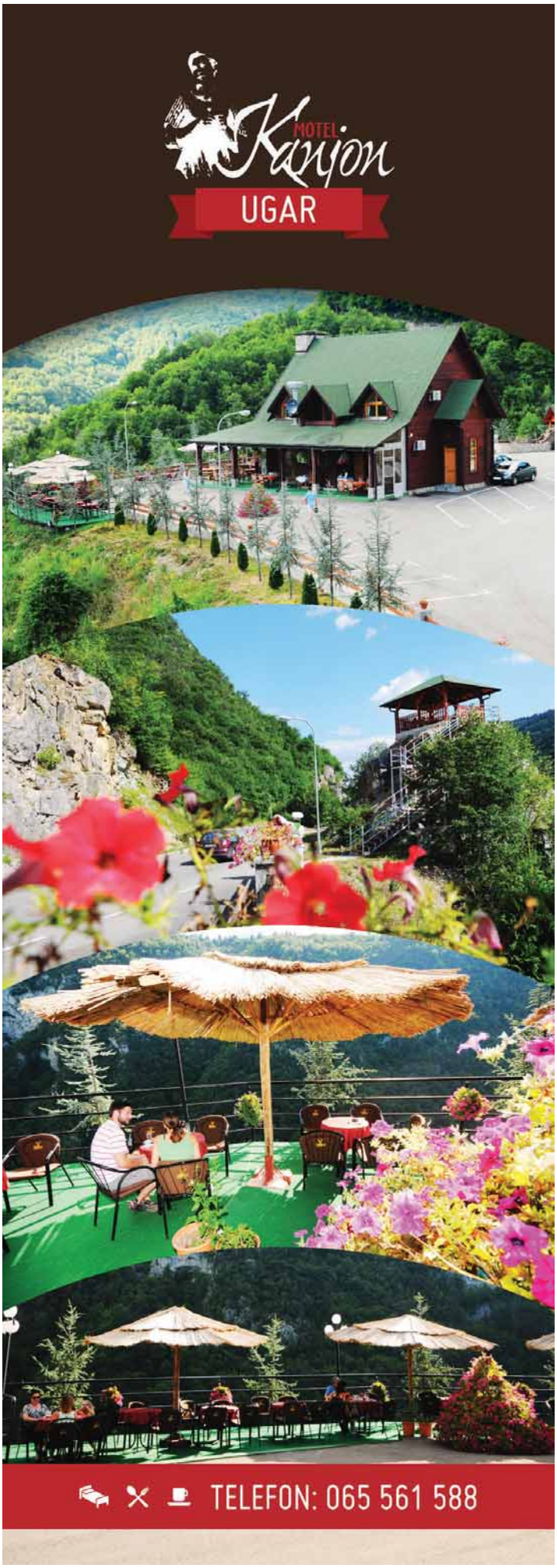

ЗДРАВСТВЕНА УСТАНОВА СПЕЦИЈАЛИСТИЧКИ ЦЕНТАР "DEAMEDICA", БАЊАЛУКА

Број: 28-07/2016
Датум: 28.7.2016. године

На основу члана 13. став 2. Правилника о плану и програму специјализација и супспецијализација ("Службени гласник Републике Српске", број 2/14), директор Здравствене установе Специјалистички центар "DEAMEDICA", Бањалука, расписује

КОНКУРС

за избор кандидата за специјализацију из области интерне медицине

Расписује се конкурс за избор кандидата за специјализацију из области:

I Услови за избор кандидата за специјализацију из области интерне медицине .....1 специјализација

Поред општих услова прописаних законом, кандидати треба да испуњавају и сљедеће посебне услове:
- Завршен медицински факултет
- Положен стручни испит
- Знање једног страног језика

II Потребна документација

Уз пријаву са кратком биографијом, кандидати су дужни да приложе сљедећу документацију:
- овјерену фотокопију дипломе о завршеном медицинском факултету или увјерење о дипломирању,
- овјерену фотокопију увјерења о положеном стручном испиту,
- овјерену фотокопију радне књижице у којој је уписана диплома о завршеном медицинском факултету,
- овјерен извод из матичне књиге рођених и
- овјерено увјерење о држављанству.

III Рок за подношење пријава за конкурс

Пријаве на конкурс са потребном документацијом доставити на адресу: Здравствена установа Специјалистички центар "DEAMEDICA", Бањалука, улица Паве Радана 57.
Предност имају кандидати запослени у овој здравственој установи.
Рок за подношење пријава на конкурс је 8 дана од дана објављивања у дневном листу "Глас Српске".
Неблаговремене и непотпуне пријаве неће се разматрати.

IV Интервју

Кандидати који испуњавају услове конкурса, накнадно ће бити обавијештени о датуму одржавања интервјуа.

Здравствена установа
СЦ "DEAMEDICA"

На основу члана 15. Закона о грађевинском земљишту ("Службени гласник Републике Српске", број: 112/06), члана 4, 5, 6. и 7. Правилника о поступку јавног надметања за продају грађевинског земљишта у државној својини ("Службени гласник Републике Српске", број: 14/07) и члана 2. Одлука Скупштине општине Осмаци о продаји земљишта путем јавне лицитације, број: 01-022-18/15 од 4.5.2016. године и 01-022-28/16 од 20.7.2016. године, **објављује се**

ОГЛАС

О ПРОДАЈИ ГРАЂЕВИНСКОГ ЗЕМЉИШТА ПУТЕМ ЈАВНЕ ЛИЦИТАЦИЈЕ

1. Подаци о продавцу:
Општина Осмаци, 75406 Осмаци (ЈИБ: 4400282260002)
2. Начин продаје:
Јавна лицитација
3. Предмет продаје:
- Продаје се неизграђено грађевинско земљиште означено као кп.бр. 1651/5 пашњак 5. класе у површини од 733 м2 уписано у Посједовни лист бр.90 КО Цапарде на име општина Осмаци по новом премјеру, а по старом премјеру означена као кп.бр. 335/12 уписана у ЗК.ул.бр. 1. КО Кусоње као друштвена својина, и
- неизграђено грађевинско земљиште означено као кп.бр.2042/3 пашњак 3. класе у површини од 222 м2 уписано у Посједовни лист број:90 КО Цапарде на име општина Осмаци по новом премјеру, а по старом премјеру означена као кч.бр. 1675/12 уписана у ЗК.ул.бр. 1. КО Кусоње као друштвена својина,
4. Почетна продајна цијена:
Почетна продајна цијена за земљиште кп.бр. 1651/5 износи 10,00 КМ (десет конв. марака) за 1 м2 а за земљиште кп.бр. 2042/3 износи 3,00 КМ (три конверт. марака) за 1 м2.
5. Начин полагања кауције:
Учесници су дужни прије јавног надметања положити кацију у висини од 10% од почетне цијене грађевинског земљишта, што укупно за земљиште кп.бр. 1651/5 износи 733,00 КМ, односно за земљиште кп.бр. 20142/3 износи 66,60 КМ.
6. Начин и услови плаћања куповне цијене:
Једнократно, у року од 8 дана од дана прибављања сагласности од Правобранилаштва Републике Српске на нацрт уговора о купопродаји.
У случају да лице које је остварило најбољу понуду одустане од склапања уговора лицитација ће бити поништена и биће спроведена нова јавна лицитација.
7. Предаја земљишта у посјед
У року од 7 дана од дана уплате купопродајне цијене.
8. Дан и мјесто одржавања лицитације:
Лицитација ће бити одржана 12.8.2016. године (петак) са почетком у 12 часова у сали Скупштине општине Осмаци.
9. Вријеме и начин разгледања грађевинског земљишта и увид у документацију о земљишту:
Сваки радни дан од 8 до 14 часова у присуству службеника општинске административне службе Јакшић Радета (соба бр.5).
10. Рок за подношење пријава за лицитацију:
Пријаве се могу подносити до 12.8.2016. године, до 11 часова и могу се предати лично на писарници општине Осмаци или путем поште.
11. Орган који проводи поступак лицитације:
Комисија за продају грађевинског земљишта у државној својини.
12. Начин провођења поступка лицитације:
Лицитација се проводи у складу са Правилником о поступку јавног надметања за продају грађевинског земљишта у државној својини ("Службени гласник РС", број: 14/07).
13. Пријаве за лицитацију достављају се на адресу:
Општина Осмаци, Комисија за провођење лицитације, 75406 Осмаци.

Број: 02-014-154/16
Датум: 27.7.2016. године

Начелник
општине Осмаци
Љубо Петровић, дипл. ек.

РЕПУБЛИКА СРПСКА
ЈУ ЗАВОД ЗА ЗАПОШЉАВАЊЕ РЕПУБЛИКЕ СРПСКЕ
Српских ратника 30, 71 420 Пале; Тел. 057/223-107, факс 057/227-531, www.zzzrs.net

ОГЛАШАВА СЛОБОДНА РАДНА МЈЕСТА

ДЕТАЉНИЈЕ ИНФОРМАЦИЈЕ О СВИМ ОБЈАВЉЕНИМ СЛОБОДНИМ РАДНИМ МЈЕСТИМА ЗАИНТЕРЕСОВАНИ МОГУ НАЋИ НА WEB ПОРТАЛУ ЗАВОДА WWW.ZZZRS.NET ИЛИ У БИРОУ ГДЈЕ СУ ПРИЈАВЉЕНИ КАО НЕЗАПОСЛЕНО ЛИЦЕ.

ФИЛИЈАЛА БАЊАЛУКА

"MILTEX" DOO
КЊАЗА МИЛОША ББ, БАЊАЛУКА

КОНКУРС
за пријем у радни однос

- Шивачи .....7 извршилаца
(радни однос на одређено и неодређено)

Услови:
- текстилна струка
- са искуством
- дођи лично у просторије фирме како бисте попунили наш образац, у улици Књаза Милоша ББ, Бањалука

Оглас остаје отворен до попуне радног мјеста.

ЈУ ОШ "ДЕСАНКА МАКСИМОВИЋ"
ДОСИТЕЈЕВА 34, 78252 ТРН

расписује

КОНКУРС
за сљедећа радна мјеста

1. Професор/наставник физике – лице са искуством – положен стручни испит, 4 часа, на одређено вријеме, до 31.8.2017. године,
2. Професор/наставник математике – лице са искуством – положен стручни испит, 4 часа, на одређено вријеме, до 31.8.2017. године,
3. Професор/наставник биологије, лице са искуством – положен стручни испит, 18 часова, на одређено вријеме, до повратка радника са боловања,
4. Професор/наставник српског језика, лице са искуством - положен стручни испит, 4 часа, на одређено вријеме, до повратка радника са боловања.

Поред општих услова прописаних Законом о раду, кандидати треба да испуњавају услове прописане Законом о основном образовању и васпитању.
Уз пријаву (потписану од стране кандидата који се пријављују на конкурс за пријем у радни однос) потребно је доставити и документацију на основу које се доказује испуњеност општих и посебних услова и документацију на основу које се врши бодовање по важећем Правилнику.
На конкурс доставити:
1. Пријаву за пријем у радни однос, уредно потписану од стране кандидата,
2. Увјерење о држављанству (да је држављанин РС и БиХ),
3. Извод из матичне књиге рођених или овјерену копију личне карте,
4. Овјерену фотокопију дипломе о завршеном првом циклусу студијског програма, у којој је наведено стручно звање у одређеној области или еквивалент,
5. Увјерење о положеном стручном испиту за рад у васпитно-образовном процесу,
6. Додатак дипломи који садржи податке о просјеку оцјена током студирања или увјерење високошколске установе о просјеку оцјена током студирања,
7. Увјерење издато од Завода за запошљавање о времену проведеном на евиденцији незапослених лица,
8. Увјерење о радном стажу издато од ранијег послодавца,
9. Увјерење општинског/градског органа управе надлежног за борачко-инвалидску заштиту о утврђеном статусу члана породице погинулог борца Одбрамбено-отаџбинског рата РС, уколико се ради о кандидату из категорије породице погинулог борца,
10. Увјерење општинског/градског органа управе надлежног за борачко-инвалидску заштиту о утврђеном статусу борца Одбрамбено-отаџбинског рата РС, уколико се ради о кандидату из категорије борца,
11. Увјерење општинског/градског органа управе надлежног за борачко-инвалидску заштиту о утврђеном статусу ратног војног инвалида Одбрамбено-отаџбинског рата РС уколико се ради о кандидату из категорије ратног војног инвалида.

Пријем у радни однос извршиће се у складу са Правилником о процедури и критеријумима пријема радника у радни однос у основној школи, а у складу са Одлуком Уставног суда Републике Српске, број У-83/14 од 24.2.2016. године.
Тестирање и интервју са кандидатима који су доставили потпуне и благовремене пријаве, односно који испуњавају услове конкурса, обавиће се 16.8.2016. године са почетком у 9 часова у просторијама школе.
Кандидати се неће посебно позивати на тестирање и интервју, а ако се не појаве на тестирању или интервјуу, сматраће се да су одустали од пријаве на конкурс.
Кандидати су дужни да доставе овјерене копије свих докумената, исте се неће враћати кандидатима.
Пријаве слати на горе наведену адресу школе, у року од 8 дана од дана објављивања конкурса са назнаком "за конкурс".
О пријему и ранг-листи кандидати ће бити обавијештени 19.8.2016. године.
Увјерење да није осуђиван правоснажном пресудом за кривична дјела учињена против достојанства личности, морала, службене дужности, трговине људима, злостављања дјетета, полног и другог насиља над дјететом или малољетним лицем школа ће прибавити службеним путем.
Љекарско увјерење којим кандидат доказује да је радно способан, прилаже само изабрани кандидат након извршеног избора по конкурсу.
У случају да пријављени кандидат није задовољан одлуком директора, може поднијети приговор школском одбору, у року од 8 дана од дана пријема обавјештења.

ЈУ ГИМНАЗИЈА
РАДЕ ВРАЊЕШЕВИЋ БР.1,
78430 ПРЊАВОР

ЈАВНИ КОНКУРС
за попуну упражњених радних мјеста

1. Професор математике за 20 часова на неодређено вријеме приправник .....1 извршилац
2. Професор њемачког језика за 4 часа на одређено вријеме до 31.8.2017. године - 1 извршилац са радним искуством и положеним стручним испитом за рад у настави
3. Професор филозофије и социологије за 4 часа на одређено вријеме до 31.8.2017. године - 1 извршилац са радним искуством и положеним стручним испитом за рад у настави
Услов: професор филозофије и социологије

Општи и посебни услови за пријем у радни однос

За наведена радна мјеста, поред општих услова предвиђених Законом о раду кандидати треба да испуњавају услове у складу са Законом о средњем образовању и васпитању, и Правилником о врсти стручне спреме наставника и стручних сарадника у гимназији.
Пријем радника врши се у складу са Правилником о критеријумима и процедури пријема радника у радни однос у средњој школи.

Потребна документа:
Уз потписану пријаву на конкурс кандидати су дужни да доставе доказе о испуњавању општих и посебних услова и то:
1. увјерење о држављанству РС или БиХ
2. извод из матичне књиге рођених или овјерену копију личне карте,
3. овјерену фотокопију дипломе о завршеном првом циклусу студијског програма у четворогодишњем трајању, са најмање остварених 240 ECTS бодова, у којој је наведено стручно звање у одређеној области или еквивалент,
4. увјерење о положеном стручном испиту за рад у настави достављају кандидати који конкуришу за радна мјеста из тачке 2. и 3.,
5. додатак дипломи, који садржи податке о просјеку оцјена током студирања или увјерење високошколске установе о просјеку оцјена током студирања,
6. увјерење издато од Завода за запошљавање о времену проведеном на евиденцији незапослених лица,
7. увјерење о радном стажу издато од ранијег послодавца које треба да садржи податке из којих се јасно види врста посла, степен стручне спреме и дужина оствареног радног стажа по врстама посла) достављају кандидати који конкуришу за радна мјеста из тачке 2. и 3.
8. увјерење општинског/градског органа управе надлежног за борачко-инвалидску заштиту о утврђеном статусу члана породице погинулог борца Одбрамбено-отаџбинског рата РС, уколико се ради о кандидату из категорије породице погинулог борца,
9. увјерење општинског/градског органа управе надлежног за борачко-инвалидску заштиту о утврђеном статусу ратног војног инвалида Одбрамбено-отаџбинског рата РС, уколико се ради о кандидату из категорије ратног војног инвалида,
10. увјерење општинског/градског органа управе надлежног за борачко-инвалидску заштиту о утврђеном статусу борца Одбрамбено-отаџбинског рата РС, уколико се ради о кандидату из категорије борца,

Љекарско увјерење о радној способности доставиће кандидати који буду изабрани.

Увјерење о неосуђиваности Школа ће затражити службеним путем, за кандидате који буду изабрани на конкурсу.
Са кандидатима који су доставили потпуне и благовремене пријаве, односно који испуњавају услове конкурса обавиће се тестирање и интервју дана 16.8.2016. године у просторијама ЈУ Гимназија Прњавор, са почетком у 8 часова.
Кандидати се неће посебно позивати на тестирање и интервју, а ако се не појаве на тестирању или интервјуу, сматраће се да су одустали од пријаве на конкурс.
Сва документација коју кандидати достављају мора бити овјерена (овјерене копије), и те копије неће бити враћене кандидатима.
Неблаговремене и непотпуне пријаве кандидата неће се разматрати.
Конкурс остаје отворен 8 дана од дана објављивања у дневном листу "Глас Српске".

Пријаве се могу доставити лично или препорученом поштом на горе наведену адресу са назнаком "Пријава на конкурс"

ЈУ СШЦ "ЈОВАН ДУЧИЋ" КНЕЖЕВО
ДУЈКА КОМЉЕНОВИЋА ББ

КОНКУРС
за попуну слободног радног мјеста
са радним искуством

а) наставник за наставни предмет
1. Хемија.....1 извршилац за 2 часа, на одређено вријеме до 31.8.2017. године

Кандидат поред општих услова за заснивање радног односа прописаних Законом о раду, треба да испуњава и посебне услове прописане чланом 75. Закона о средњем образовању и васпитању и Правилником о врсти стручне спреме наставника и стручних сарадника у средњим техничким и средњим стручним школама. Пријем у радни однос извршиће се у складу са Правилником о процедури и критеријумима пријема радника у радни однос у средњој школи. Критеријуми за бодовање приликом утврђивања листе кандидата за пријем у радни однос у школи су:
А) Вријеме проведено на евиденцији незапослених лица коју води Завод за запошљавање за подручје јединице локалне самоуправе гдје је незапослени кандидат пријављен,
Б) Просјек оцјена који је кандидат остварио у току студирања,
В) Резултати остварени на интервјуу и тесту,
Г) Социјални статус и
Д) Дужина радног стажа.
Уз пријаву кандидати су дужни да приложе:
а) Овјерену фотокопију дипломе о завршеном првом циклусу студијског програма у којој је наведено стручно звање у одређеној области или еквивалент,
б) Додатак дипломи, који садржи податке о просјеку оцјена током студирања или увјерење високошколске установе о просјеку оцјена током студирања,
в) Увјерење издато од Завода за запошљавање о времену проведеном на евиденцији незапослених лица за незапослена лица која се налазе на тој евиденцији,
г) Увјерење о радном стажу издато од ранијег послодавца ако је расписан конкурс за пријем у радни однос лица са искуством,
д) Извод из матичне књиге умрлих за умрлог родитеља, ако се ради о кандидату без једног или оба родитеља, а који није старији од 26 година живота,
ђ) Увјерење општинског/градског органа управе надлежног за борачко/инвалидску заштиту о утврђеном статусу члана породице погинулог борца Одбрамбено-отаџбинског рата РС ако се ради о кандидату из категорије погинулог борца,
е) Увјерење општинског/ градског органа управе надлежног за борачко-инвалидску заштиту о утврђеном статусу борца Одбрамбено-отаџбинског рата РС ако се ради о кандидату из категорије борца,
ж) Увјерење општинског/градског органа управе надлежног за борачко-инвалидску заштиту о утврђеном статусу борца Одбрамбено-отаџбинског рата РС ако се ради о кандидату из категорије ратног војног инвалида,
з) Кућну листу за кандидата који живи у породичном домаћинству у којем ниједан члан не остварује приходе или је укупан износ прихода породичног домаћинства мањи од најниже основне плате у РС, уз коју је потребно доставити сљедећу документацију:
1. Потврду издату од Завода за запошљавање за чланове породичног домаћинства који су радно способни, а нису запослени, да се налазе на евиденцији незапослених лица,
2. Потврду издату од надлежног послодавца Фонда за пензијско и инвалидско осигурање РС да члан породичног домаћинства који је старији од 65 година није корисник пензије,
3. Потврду о висини плате, ако је члан породичног домаћинства запослен и
4. Потврду о редовном школовању оних чланова породичног домаћинства који су млађи од 26 година;
и) Потврду издату од надлежног органа јединице локалне самоуправе или Министарства просвјете и културе о коришћењу стипендије за кандидате који су током студирања користили стипендије за неразвијене и изразито неразвијене општине,
ј) Увјерење о држављанству,
к) Извод из матичне књиге рођених.

Кандидати су дужни да доставе овјерене копије свих докумената и те копије неће бити враћене кандидатима.
Тестирање и интервју ће се обавити са кандидатима који испуњавају услове конкурса дана 16.8.2016. године у 9 часова у просторијама школе. Кандидати се неће посебно позивати на тестирање и интервју, а ако се не појаве на тестирању и интервју, сматраће се да су одустали од пријаве на конкурс.
Кандидат који буде изабран дужан је доставити љекарско увјерење. Школа ће за кандидата који буде изабран прибавити увјерење о неосуђиваности.
Конкурс остаје отворен 8 дана од дана објављивања.
Непотпуне и неблаговремене пријаве неће се разматрати.
Пријаве са доказима о испуњавању услова доставити на горе наведену адресу.

ЈУ МУЗИЧКА ШКОЛА
"ВЛАДО МИЛОШЕВИЋ"
ЈОВАНА ДУЧИЋА 23,
БАЊАЛУКА

Наставни предмет:

1. Професор клавира - 4 извршиоца на одређено вријеме до повратка радника са породиљског одсуства, а најдуже до краја наставне године и

2. Професор тамбуре - 1 извршилац на неодређено вријеме.

Потребни услови за раднике:

Поред општих услова утврђених законом о раду, кандидати треба да испуњавају и посебне услове утврђене Законом о средњем и основном образовању и васпитању.

Кандидати морају имати завршен одговарајући инструментални одсјек музичке академије.
У радни однос се прима лице са положеним стручним испитом, а уколико се не пријави лице са положеним стручним испитом биће примљен кандидат без положеног стручног испита.

Уз пријаву се прилажу:
- овјерена фотокопија дипломе о завршеном првом циклусу студијског програма у којој је наведено стручно звање у одређеној области или еквивалент, диплома музичке академије (одговарајућег смјера),
- увјерење о положеном стручном испиту,
- увјерење да није правоснажном пресудом осуђиваном за кривична дјела учињена против достојанства личности, морала, службене дужности, трговине људима, злостављања дјетета, полног и другог насиља над дјететом или малољетним лицем,
- извод из матичне књиге рођених или овјерена копија личне карте,
- увјерење о држављанству РС ,
- додатак дипломи, који садржи податке о просјеку оцјена током студирања или увјерење високошколске установе о просјеку оцјени током студирања,
- увјерење издато од Завода о запошљавању о времену проведеном на евиденцији незапослених лица,
- увјерење о радном стажу издато од ранијег послодавца, уколико је расписан конкурс за пријем у радни однос лица са искуством,
- увјерење општинског/градског органа управе надлежног за борачко-инвалидску заштиту о утврђеном статусу члана породице погинулог борца Одбрамбено-отаџбинског рата РС, ако се ради о кандидату из категорије породице погинулог борца,
- увјерење општинског/градског органа управе надлежног за борачко-инвалидску заштиту о утврђеном статусу ратног војног инвалида Одбрамбено-отаџбинског рата РС, ако се ради о кандидату из категорије ратног војног инвалида,
- увјерење општинског/градског органа управе надлежног за борачко-инвалидску заштиту о утврђеном статусу борца Одбрамбено-отаџбинског рата РС, ако се ради о кандидату из категорије борца.

Потписану пријаву са свим подацима (адреса, број мобилног телефона и друго) и доказима о испуњавању наведених услова доставити лично или путем поште на горе наведену адресу.

Напомена: Тестирање и интервју кандидата који су доставили потпуне и благовремене пријаве, односно који испуњавају услове конкурса обавиће се дана 16. августа 2016. године у 12 часова у просторијама музичке школе. Кандидати се неће посебно позивати на тестирање и интервју, а ако се не појаве на тестирању или интервју, сматраће се да су одустали од пријаве на конкурс. Кандидати су дужни доставити овјерене копије свих документа и те копије неће бити враћене кандидатима. Изабрани кандидат ће накнадно доставити љекарско увјерење. Непотпуне и неблаговремене пријаве неће се узети у разматрање.

Конкурс је отворен 8 дана од дана објављивања.

"АУТО ЦЕНТАР БАЊАЛУКА" ДОО
ТРИВЕ АМЕЛИЦЕ 16, БАЊАЛУКА
Телефон: 051/332-517

Расписује

ОГЛАС
за рад на одређено вријеме:

- КВ или ССС са лиценцом
Контролора техничке исправности возила. .....
.....1 извршилац

Мјесто рада: Бањалука

Заинтересовани кандидати могу се пријавити на горе наведене контакте.

Оглас је отворен до попуне.

ДГР ДОО
УЛ. ДУНАВСКА ББ, БАЊАЛУКА
Тел/Факс: 051/308-811; 324-852

ОГЛАС
за пријем радника

Предузећу ДГР ДОО пословна јединица у Трну, потребан један (1) радник на радном мјесту:

1. Пословођа (руководилац) Пословне јединице у Трну – 1 извршилац
2. Пословођа (руководилац) Пословне јединице у Бањалуци – 1 извршилац

Посебни услови:
- виша или средња стручна спрема
- познавање рада на рачунару
- радно искуство на истим или сличним пословима
- положен возачки испит "Б" категорије

Општи услови за сва радна мјеста
- да посједује добру комуникацију
- спремност за тимски рад
- рад на одређено вријеме

3. Аутомеханичар за лаки теретни програм (комби, луксузна возила, caddy) – 1 (један) извршилац
4. Аутомеханичар за теретни програм (камиони, шлепери) - 1 (један) извршилац
5. Возач "Ц" и "Е" категорије - 2 (два) извршиоца

- положен државни испит
- старости до 45 година

Општи услови за радна мјеста
- положен возачки испит "Б" категорије
- радно искуство на истим пословима најмање 3 (три) године
- да посједује добру комуникацију
- спремност за тимски рад
- рад на одређено вријеме

Радни однос се заснива путем огласа.

Пријаву и CV слати на e-mail: dgrdoo@gmail.com или на адресу: Дунавска бб Бањалука

ФИЛИЈАЛА ПРИЈЕДОР

ЈУ МУЗИЧКА ШКОЛА
"САВО БАЛАБАН"
БРАНИСЛАВА НУШИЋА 9
79101 ПРИЈЕДОР

КОНКУРС
за попуну упражњеног радног мјеста

1. Професор клавира - VII степен - дипломирани музичар пијаниста - пуна норма - без искуства - на одређено вријеме до повратка раднице са породиљског одсуства, најдаље до 30.6.2017. године

Општи услови:
(1) 1) да је држављанин РС или БиХ,
2) да је пунољетан,
3) да је радно способан, а то доказује љекарским увјерењем које не може бити старије од шест мјесеци и које прилаже само изабрани кандидат након извршеног избора по конкурсу, а прије заснивања радног односа и
4) да није осуђиван правоснажном пресудом за кривична дјела учињена против достојанства личности, морала, службене дужности, трговине људима, злостављања дјетета, полног и другог насиља над дјететом или малољетним лицем.
(2) Увјерење о неосуђиваности из става 1. тачка 4) овог члана за изабраног кандидата школа ће прибавити службеним путем, а прије заснивања радног односа.
(3) Уз потписану пријаву из општих услова потребно је доставити и документацију на основу које се доказује испуњеност посебних услова и документацију на основу које се врши бодовање.
Документација из става 3) подразумијева:
1) овјерену фотокопију дипломе о завршеном првом циклусу студијског програма, у четворогодишњем трајању са најмање остварених 240 ECTS бодова у којој је наведено стручно звање у одређеној области или еквивалент;
2) додатак дипломи, који садржи податке о просјеку оцјена током студирања или увјерење високошколске установе о просјеку оцјена током студирања, ако у дипломи не постоје подаци о просјеку оцјена;
3) увјерење издато од Завода за запошљавање о времену проведеном на евиденцији незапослених лица;
4) увјерење општинског/градског органа управе надлежног за борачко-инвалидску заштиту о утврђеном статусу члана породице погинулог борца Одбрамбено-отаџбинског рата РС, уколико се ради о кандидату из категорије породице погинулог борца;
5) увјерење општинског/градског органа управе надлежног за борачко-инвалидску заштиту о утврђеном статусу ратног војног инвалида Одбрамбено-отаџбинског рата РС, уколико се ради о кандидату из категорије ратног војног инвалида;
6) увјерење општинског/градског органа управе надлежног за борачко-инвалидску заштиту о утврђеном статусу борца Одбрамбено-отаџбинског рата РС, уколико се ради о кандидату из категорије борца;

(4) За све кандидате који испуњавају горе наведене услове тестирање и интервју ће се одржати 15.8.2016. године са почетком у 11 часова, у просторијама школе.

Кандидат који се не појави на тестирању и интервјуу сматраће се да је одустао од пријаве.
(5) Кандидати су дужни доставити овјерене копије свих докумената и исти се не враћају.

Непотпуне и неблаговремено достављене пријаве се неће разматрати.
Конкурс остаје отворен 8 дана од дана објављивања у "Гласу Српске".
Пријаве са потпуном документацијом доставити лично или слати на адресу школе.

ЈУ ОШ "ВУК КАРАЏИЋ"
ИВЕ АНДРИЋА ББ
НОВИ ГРАД

КОНКУРС
за попуну упражњених радних мјеста

1. Наставник разредне наставе – пуна норма – до повратка радника са боловање – 1 извршилац са искуством
2. Наставник разредне наставе – пуна норма – до повратка радника са боловање – 1 извршилац без искуства – приправник**,**
3. Наставник разредне наставе – пуна норма – на одређено вријеме до краја школске 2016/17. године, а најкасније до 31.8.2017. године – 2 извршиоца са искуством.

Услови:
Поред општих услова предвиђених Законом о раду, кандидати морају испуњавати и посебне услове предвиђене Законом о основном образовању и васпитању и Правилником о стручним профилима и звањима наставника, стручних сарадника и васпитача у основној школи, као и Правилником о процедури и критеријумима пријема радника у радни однос у основним школама.

Потребни документи:
Уз пријаву на конкурс потписану од стране кандидата који се пријављује на конкурс кандидати су дужни да доставе оригинале или овјерене копије сљедећих докумената:
1. Диплому о завршеном првом циклусу студијског програма у којој је наведено стручно звање у одређеној области или еквивалент,
2. Извод из Матичне књиге рођених или овјерену копију личне карте,
3. Увјерење о држављанству,
4. Увјерење о положеном стручном испиту за рад у васпитно-образовном процесу (за радно мјесто под редним бројем 1. и 3),
5. Љекарско увјерење о психичкој, физичкој и здравственој способности које не може бити старије од шест мјесеци и које прилаже само изабрани кандидат након извршеног избора по конкурсу, а прије заснивања радног односа
6. Увјерење да није осуђиван правоснажном пресудом за кривична дјела учињена против достојанства личности, морала, службене дужности, трговине људима, злостављања дјетета, полног и другог насиља над дјететом или малољетним лицем. Увјерење о неосуђиваности за изабраног кандидата школа ће прибавити службеним путем, а прије заснивања радног однос
Кандидати треба да доставе и документа утврђена Правилником о процедури и критеријумима пријема радника у радни однос у основној школи на основу којих ће се извршити бодовање и рангирање пријављених кандидата:
1. Додатак дипломи, који садржи податке о просјеку оцјена током студирања или увјерење високошколске установе о просјеку оцјена током студирања, уколико у дипломи не постоје подаци о просјеку оцјена, а у изузетним случајевима, уколико кандидат не може из оправданих разлога прибавити претходно наведене документе, просјечна оцјена може се доказати и овјереном фотокопијом индекса;
2. Увјерење издато од стране Завода за запошљавање о времену проведеном на евиденцији незапослених лица;
3. Увјерење о радном стажу издато од ранијег послодавца (за радно мјесто под редним бројем 1. и 3).

Са кандидатима који су доставили потпуне и благовремене пријаве, односно који испуњавају услове конкурса Комисија за избор обавиће тестирање и интервју дана 16.8.2016. године (уторак) у 10 часова у просторијама Централне школе на адреси Иве Андрића бб, Нови Град.
Кандидати се неће посебно позивати на тестирању и интервју. За кандидате који се не појаве на тестирању или интервјуу сматраће се да су одустали од пријаве на конкурс.
Пријем кандидата у радни однос вршиће се на основу Правилника о процедури и критеријумима пријема радника у радни однос у основној школи.
Кандидати су дужни доставити овјерене копије свих докумената и те копије неће бити враћене кандидатима.
Конкурс остаје отворен 8 (осам) дана од дана објављивања.
Пријаве и доказе о испуњавању услова конкурса доставити путем поште на адресу школе са назнаком "За конкурс за попуну упражњеног радног мјеста с назнаком радног мјеста – НЕ ОТВАРАТИ".
Неблаговремене и непотпуне пријаве кандидата на јавни конкурс комисија не разматра, већ их евидентира, уз констатацију да пријаве на јавни конкурс нису достављене благовремено и/или да нису потпуне, а након тога Комисија предлаже директору школе доношење закључка којим се пријава одбацује.

ЈУ ОШ "ДРАГАН ВУЈАНОВИЋ"
СВОДНА бб
79229 СВОДНА

КОНКУРС
за попуну упражњених радних мјеста

1. Наставник разредне наставе, рад у ПО, на одређено вријеме, до повратка раднице са породиљског боловања, а најкасније до 31.8.2017. године, лице са искуством, положен стручни испит.

- 2 извршиоца
1. Поред општих услова предвиђених Законом о раду, кандидати морају испуњавати и посебне услове предвиђене Законом о основном образовању и васпитању и Правилником о стручним профилима и звањима наставника, стручних сарадника и васпитача у основној школи, као и Правилником о процедури и критеријумима пријема радника у радни однос у основним школама.
Уз пријаву на конкурс потписану од стране кандидата који се пријављује на конкурс кандидати су дужни да доставе овјерене копије сљедећих докумената:
- извод из матичне књиге рођених,
- увјерење о држављанству,
- љекарско увјерење о психичкој, физичкој и здравственој способности (не старије од 6 мјесеци) и
Увјерење да правоснажном пресудом нису осуђени за кривична дјела за која је изречена казна у трајању дужем од шест мјесеци изабрани кандидат ће доставити накнадно, прије потписивања Уговора о раду.
2. Кандидати треба да доставе и документа утврђена Правилником о процедури и критеријумима пријема радника у радни однос у основној школи на основу којих ће се извршити бодовање и рангирање пријављених кандидата:
- диплому о завршеном првом циклусу студијског програма, у којој је наведено стручно звање у одређеној области или еквивалент,
- увјерење о положеном стручном испиту,
- додатак дипломи, који садржи податке о просјеку оцјена током студирања или увјерење високошколске установе о просјеку оцјена током студирања, уколико у дипломи не постоје подаци о просјеку оцјена;
- увјерење издато од Завода за запошљавање о времену проведеном на евиденцији незапослених лица за лица која се налазе на тој евиденцији;
- увјерење о радном стажу издато од ранијег послодавца;
- увјерење општинског/градског органа управе надлежног за борачко-инвалидску заштиту о утврђеном статусу члана породице погинулог борца Одбрамбено-отаџбинског рата РС, ако се ради о кандидату из категорије породице погинулог борца;
- увјерење општинског/градског органа управе надлежног за борачко-инвалидску заштиту о утврђеном статусу борца Одбрамбено-отаџбинског рата РС, ако се ради о кандидату из категорије борца;
- увјерење општинског/градског органа управе надлежног за борачко-инвалидску заштиту о утврђеном статусу ратног војног инвалида Одбрамбено-отаџбинског рата РС, ако се ради о кандидату из категорије инвалида.

Кандидати се неће посебно позивати на тестирање и интервју. Сви кандидати који испуњавају услове конкурса позивају се да дођу на тестирање и интервју дана 24.8.2016. године у 9 часова у просторијама Централне школе у Сводни.
За кандидате који се не појаве на тестирању и интервјуу сматраће се да су одустали од пријаве на конкурс.
Пријем кандидата у радни однос вршиће се на основу Правилника о процедури и критеријумима пријема радника у радни однос у основној школи. Документи приложени уз пријаву на конкурс неће се враћати кандидатима. Конкурс остаје отворен 8 (осам) дана од дана објављивања.
Пријаве и доказе о испуњавању услова конкурса доставити путем поште на адресу школе са назнаком "За конкурс за попуну упражњеног радног мјеста" Непотпуне и неблаговремене пријаве неће се разматрати.

ЈУ ОШ "БРАНКО ЋОПИЋ"
Адреса: 79228 Д. Агићи, НОВИ ГРАД
Тел. 052 225 225,
E-mail: os042@skolers.org

КОНКУРС
за попуну упражњених радних мјеста

1. Наставник енглеског језика, 16 часова на одређено радно вријеме до повратка радника са породиљског одсуства, 1 извршилац, приправник;
2. Библиотекар, 1 извршилац до повратка радника са породиљског одсуства, 85% норме, приправник;
3. Наставник разредне наставе, 1 извршилац, до повратка радника са породиљског одсуства, приправник;
4. Наставник физике, 1 извршилац, 2 часа седмично до краја школске 2016/2017. године, са искуством у струци, положен стручни испит.

Поред општих услова који су прописани Законом о раду, кандидати треба да испуњавају и услове прописане Законом о основном образовању и васпитању и Правилником о стручним профилима и звањима наставника, стручних сарадника и васпитача.

Општи услови које кандидат треба да испуњава су:

(1) Општи услови које кандидати треба да испуњавају приликом пријављивања на јавни конкурс су:
1) да је држављанин РС или БиХ, а то се доказује увјерењем о држављанству,
2) да је пунољетан, а то се доказује изводом из матичне књиге рођених или копијом личне карте,
3) да је радно способан, а то се доказује љекарским увјерењем које не може бити старије од шест мјесеци и које прилаже само изабрани кандидат након извршеног избора по конкурсу, а прије заснивања радног односа, и
4) да није осуђиван правоснажном пресудом за кривична дјела учињена против достојанства личности, морала, службене дужности, трговине људима, злостављања дјетета, полног и другог насиља над дјететом или малољетним лицем.

(2) Увјерење о неосуђиваности из става 1. тачка 4), за изабраног кандидата школа ће прибавити службеним путем, а прије заснивања радног односа.

Уз пријаву (потписану од стране кандидата) и претходно наведену документацију потребно је доставити и сљедећу документацију:

1) овјерену фотокопију дипломе о завршеном првом циклусу студијског програма у којој је наведено стручно звање у одређеној области или еквивалент,
2) увјерење о положеном стручном испиту за рад у васпитно-образовном процесу (за радно мјесто под редним бројем 4),
3) додатак дипломи који садржи податке о просјеку оцјена током студирања или увјерење високошколске установе о просјеку оцјена током студирања, уколико у дипломи не постоје подаци о просјеку оцјена,
4) увјерење издато од Завода за запошљавање о времену проведеном на евиденцији незапослених лица,
5) увјерење о радном стажу издато од ранијег послодавца, уколико је расписан конкурс за пријем у радни однос лица са радним искуством,
6) увјерење општинског/градског органа управе надлежног за борачко-инвалидску заштиту о утврђеном статусу члана породице погинулог борца Одбрамбено-отаџбинског рата РС, уколико се ради о кандидату из категорије породице погинулог борца,
7) увјерење општинског/градског органа управе надлежног за борачко-инвалидску заштиту о утврђеном статусу ратног војног инвалида Одбрамбено-отаџбинског рата РС, уколико се ради о кандидату из категорије ратног војног инвалида,
8) увјерење општинског/градског органа управе надлежног за борачко-инвалидску заштиту о утврђеном статусу борца Одбрамбено-отаџбинског рата РС, уколико се ради о кандидату из категорије борца.

Кандидати су дужни доставити овјерене копије свих докумената и те копије неће бити враћене кандидатима.

Пријем кандидата у радни однос вршиће се на основу Правилника о процедури и критеријумима пријема радника у радни однос у Основној школи. Конкурс остаје отворен 8 (осам) дана од дана објављивања преко Завода за запошљавање РС у дневном листу "Глас Српске", а тестирање и интервју са кандидатима који су доставили потпуне и благовремене пријаве, односно који испуњавају услове конкурса, ће се обавити 17.8.2016. године у 9 часова у просторијама школе.
Обавјештавамо све кандидате који испуњавају услове конкурса и чије су пријаве потпуне да неће бити појединачно позивани на тестирање и интервју те да у случају недоласка наведеног датума на тестирање и интервју сматраће се да је кандидат одустао од конкурса.
Пријаве и доказе о испуњавању услова конкурса доставити поштом на адресу школе са назнаком "За конкурс за попуну упражњеног радног мјеста" или лично секретару школе.
Непотпуне и неблаговремене пријаве неће се разматрати.

ЈУ ОШ "ПЕТАР МЕЂАВА"
Васе Пелагића 2а
79224 КОСТАЈНИЦА

КОНКУРС
за избор и пријем радника

1. Наставник разредне наставе на одређено радно вријеме до 31.8.2017. са положеним стручним испитом ..... 1 извршилац,
2. Наставник математике - приправник на одређено вријеме - до повратка радника са функције (12 часова седмично) .....1 извршилац,
3. Наставник физике - приправник на одређено радно вријеме до повратка радника са функције (8 часова седмично) .....1 извршилац,
4. Наставник демократије и људских права на неодређено вријеме са положеним стручним испитом (2 часа седмично)..... 1 извршилац.

Кандидати требају да испуњавају услове прописане Законом о раду ("Службени гласник РС", број 1/16), чланом 105. и 107. Закона о основном образовању и васпитању ("Службени гласник РС", број: 74/08, 71/09, 104/11 и 33/14) и чланом 3. Правилника о стручним профилима и звањима наставника, стручних сарадника и васпитача ("Службени гласник РС", број: 77/09 , 86/10 и 25/14).

Потребна документа којим се доказује испуњавање општих услова су:
1. Увјерење о држављанству,
2. Извод из матичне књиге рођених или копија личне карте,
3. Љекарско увјерење да је радно способан, које је издала надлежна здравствена установа, не старије од шест мјесеци (доставиће само онај кандидат који буде први на ранг-листи),
4. Увјерење да није осуђиван правоснажном пресудом за кривична дјела учињена против достојанства личности, морала, службене дужности, трговине људима, злостављања дјетета, полног и другог насиља над дјететом или малољетним лицем (увјерење за изабраног кандидата школа ће прибавити службеним путем, а прије заснивања радног односа),
Уз пријаву (потписану од стране кандидата који су пријављени на конкурс са адресом пребивалишта, са кратком биографијом и бројем телефона), кандидати су дужни доставити документацију на основу које се доказује испуњеност посебних услова, те документацију на основу које се врши бодовање по критеријумима Правилника о процедури и критеријумима пријема радника у радни однос у основној школи и то:
1) овјерену фотокопију дипломе о завршеном првом циклусу студијског програма, у којој је наведено

стручно звање у одређеној области или еквивалент,
2) увјерење о положеном стручном испиту за рад у васпитно-образовном процесу (осим лица под редним бројем: 1 и 4),
3) Додатак дипломи, који садржи податке о просјеку оцјена током студирања или увјерење високошколске установе о просјеку оцјена током студирања, уколико у дипломи не постоје подаци о просјеку оцјена,
4) увјерење издато од Завода за запошљавање о времену проведеном на евиденцији незапослених лица (бодује се вријеме чекања на посао у стручној спреми траженој конкурсом),
5) увјерење о радном стажу издато од ранијег послодавца, а исто треба да садржи податке из којих се јасно види: врста посла, степен стручне спреме и дужина оствареног стажа по врстама посла, као и напомену уколико је кандидат радио са непуним радним временом (осим лица под редним бројем: 2 и 3),
Са кандидатима који су доставили потпуне и благовремене пријаве, односно који испуњавају услове конкурса обавиће се тестирање и интервју дана 17.8.2016. године у просторијама школе са почетком у 8 часова, те стога кандидати неће бити појединачно обавјештавани о његовом термину.
Кандидати који се не појаве на тестирању и интервјуу, сматраће се да су одустали од пријаве на конкурс.
Кандидати су дужни доставити овјерене фотокопије свих докумената
и те копије неће бити враћене кандидатима.
Конкурс остаје отворен 8 (осам) дана од дана објављивања у дневном листу "Глас Српске".
Напомена:
Пријаве са потребним документима могу се доставити искључиво путем поште на адресу школе, са назнаком "за конкурс".

ЈУ ДЈЕЧИЈИ ВРТИЋ "РАДОСТ"
Вука Караџића 21
ПРИЈЕДОР

КОНКУРС
за избор и пријем радника

1. Дипломирани васпитач предшколске дјеце – 2 извршиоца, приправника, на одређено вријеме.
2. Дипломирани психолог - 1 извршилац, приправник, на одређено вријеме.

Услови за учешће на конкурсу:
Поред општих услова предвиђених Законом о раду ("Службени гласник РС" број 1/16), кандидати требају да испуњавају и посебне услове прописане чланом 60. и 68. Закона о предшколском васпитању и образовању ("Службени гласник РС" број 79/15) и чланом 2. став 1. и 2. и чланом 3. став 1. тачка 2. Правилника о врсти стручне спреме запослених у предшколским установама ("Службени гласник РС" број 36/16).
Општи услови које кандидат треба да испуњава:
- да је држављанин РС и БиХ, а то се доказује увјерењем о држављанству,
- да је пуњолетан, а то доказује изводом из матичне књиге рођених или овјереном копијом личне карте,
- да је радно способан, а то доказује љекарским увјерењем које не може бити старије од 6 мјесеци и које прилаже само изабрани кандидат након извршеног избора по конкурсу, а прије заснивања радног односа и
- да није осуђиван правоснажном пресудом за кривична дјела учињена против достојанства личности, морала, службене дужности, трговине људима, злостављања дјетета, полног и другог насиља над дјететом или малољетним лицем.
Посебни услови које кандидат треба да испуњава:
- да има одговарајући ниво образовања - завршен први циклус студијског програма или еквивалент и стечено високо образовање на студијском програму предшколског васпитања и образовања или програму за образовање васпитача (кандидати који конкуришу за радно мјесто васпитача).
- да има одговарајући ниво образовања – завршен најмање први циклус студијског програма или еквивалент и стечено високо образовање на студијском програму психологија (кандидати који конкуришу за радно мјесто психолога).
- да има љекарско увјерење о психичкој и физичкој и здравственој способности за рад са дјецом (прилаже увјерење само изабрани кандидат, приликом заснивања радног односа).
Уз пријаву за конкурс (потписану од стране кандидата који се пријављује на конкурс) и документацију којом се доказује испуњавање општих и посебних услова, потребно је доставити и сљедећу документацију која је прописана чланом 62. став 7. тачка 1. и 2. Закона о предшколском васпитању и образовању ("Службени гласник РС" број 79/15):
1. додатак дипломи, који садржи податке о просјеку оцјена током студирања или увјерење високошколске установе о просјеку оцјена током студирања, уколико у дипломи не постоје подаци о просјеку оцјена,
2. увјерење издато од Завода за запошљавање РС, о времену проведеном на евиденцији незапослених лица, након стицања одговарајуће стручне спреме.
Кандидати су дужни доставити овјерену фотокопију свих докумената будући да они неће бити враћене кандидатима.
Конкурс остаје отворен 8 (осам) дана од дана објављивања у дневном листу "Глас Српске".
Напомена:
Пријаве са потребним документима могу се доставити лично у вртић или путем поште на адресу вртића, са назнаком "За конкурс".
Кандидати који испуњавају услове конкурса, а пријаве су им потпуне и благовремене, биће подвргнути интервјуу, који ће бити обављен у просторијама вртића дана 17.8.2016 године у 10 часова, стога кандидати неће бити појединачно обавијештени о његовом термину.
Документа која нису трајног карактера (увјерење о држављанству), не могу бити старија од шест мјесеци.
Кандидати који се не појаве на интервјуу, сматраће се да су одустали од пријаве на конкурс.
Неблаговремене и непотпуне пријаве неће бити узете у разматрање.

ФИЛИЈАЛА ДОБОЈ

ЕХТА-Р ДОО ДЕРВЕНТА
Ул. Луг бб
74400 Дервента

КОНКУРС
за пријем у радни однос

На неодређено вријеме:
- Дипл. инж. грађевине .....1 извршилац

Услови:

VII степен стручне спреме (ВСС), Дипломирани инжењер грађевине;
Посједовање лиценце "За извођење грађевинских радова и надзор";
Посједовање лиценце "За израду техничке документације конструктивна фаза и надзор";
Познавање рада на рачунару;
Возачка дозвола Б категорије;
Комуникативност, одговорност и самоиницијативност;
Пожељно радно искуство 3 године.

Конкурс остаје отворен петнаест (15) дана од дана објављивања у дневном листу "Глас Српске", те на интернет порталу Завода за запошљавање Републике Српске до попуне радног мјеста.

Пријаве на конкурс са биографијом предати лично, послати поштом на адресу предузећа или на e-mail: exta-r@teol.net

ФИЛИЈАЛА БИЈЕЉИНА

ЈУ ТЕХНИЧКА ШКОЛА
"МИХАЈЛО ПУПИН"
БИЈЕЉИНА

расписује

КОНКУРС
за упражњена и ново радно мјесто

1. Професора математике, 18 часова (пуна норма), одређено вријеме до повратка са порођајног одсуства раднице, лице без искуства – приправник, 1 извршилац,
2. Професора физике, 10 часова (пола норме), неодређено вријеме, лице без искуства - приправник, 1 извршилац и
3. Професор дизајна производа, 2 часа, неодређено вријеме, лице без искуства - приправник, 1 извршилац (дипл. инжењер шумарства за обраду дрвета).

Уз пријаву потписану од стране кандидата са кратком биографијом и контакт телефоном, потребно је да кандидат достави и документацију на основу које се доказује испуњеност општих услова и то:
1) увјерење о држављанству,
2) извод из матичне књиге рођених или овјерену копију личне карте,
3) љекарско увјерење не старије од шест мјесеци и које прилаже само изабрани кандидат након извршеног избора по конкурсу, а прије заснивања радног односа,
4) да није осуђиван правоснажном пресудом за кривична дјела
Увјерење о неосуђиваности из тачке 4) за изабраног кандидата школа ће прибавити службеним путем, а прије заснивања радног односа.
Кандидат је дужан доставити и документацију којом доказује испуњеност посебних услова и документацију на основу које се врши бодовање:
1. овјерену фотокопију дипломе о завршеном првом циклусу студијског програма у четворогодишњем трајању са најмање остварених 240 ECTS бодова у којој је наведено стручно звање у одређеној области или еквивалент
2. додатак дипломи који садржи податке о просјеку оцјена током студирања или увјерење високошколске установе о просјеку оцјена током студирања,
3. увјерење издато од Завода за запошљавање о времену проведеном на евиденцији незапослених лица,
4. вјерење општинског/градског органа управе надлежног за борачко-инвалидску заштиту о утврђеном статусу члана породице погинулог борца Одбрамбено-отаџбинског рата, уколико се ради о кандидату из категорије породице погинулог борца,
5. увјерење општинског/градског органа управе надлежног за борачко-инвалидску заштиту о утврђеном статусу ратног војног инвалида Одбрамбено-отаџбинског рата, уколико се ради о кандидату из категорије ратног војног инвалида,
6. увјерење општинског/градског органа управе надлежног за борачко-инвалидску заштиту о утврђеном статусу борца Одбрамбено-отаџбинског рата, уколико се ради о кандидату из категорије борца,

Тестирање и интервју за кандидате који су доставили потпуне и благовремене пријаве, односно који испуњавају услове конкурса обавиће се у просторијама Школе - Рачанска улица дана 16.8.2016. године (уторак) у 12 часова.

Кандидати се неће посебно позивати на тестирање и интервју, а уколико се не појави на тестирању или интервју, сматраће се да су одустали од пријаве на конкурс.
Кандидати су дужни доставити овјерене копије свих докумената и те копије неће бити враћене кандидатима и на пријави тачно навести која документа достављa уз пријаву.
Некомплетне и неблаговремене пријаве неће се разматрати.
Конкурс остаје отворен 8 (осам) дана од дана објављивања.
Пријаве са потребним документима достављати у ковертама са назнаком "конкурс" на адресу ЈУ Техничка школа "Михајло Пупин" Бијељина, Рачанска бб.

КОМПАНИЈА "БОКСИТ" АД МИЛИЋИ

расписује:

ОГЛАС
за пријем у радни однос

1. Љекар специјалиста .....1 извршилац
на пословима руководиоца специјалистичких амбуланти

Услови:
- ВСС медицински факултет,
- положен специјалистички испит,
- радно искуство у струци најмање 3 године,
- лиценца за рад,
- активно познавање једног страног језика,
- оспособљеност за рад информационих система.
Основна плата 2.000 евра

2. Новинар/ водитељ .....1 извршилац

Услови:
- ВСС друштвеног смјера,
- радно искуство 2 године на телевизији,
- знање енглеског језика,
- познавање рада на рачунару, ...
- спремност за рад на терену.

3. Монтажер/ реализатор.....1 извршилац

Услови
- ВСС/ВШС/ССС техничког смјера,
- потребно искуство у реализацији комплексних репортажа, спотова или емисија.

4. ССС - машински техничар.....2 извршиоца
Услови:
- ССС - машинске струке,
- знање енглеског језика,
- познавање рада на рачунару,
- радно искуство из области машинске струке.

5. Помоћник руководиоца пословног центра Бањалука за продају робе широке потрошње.....
.....1 извршилац
Услови
- дипломирани економиста,
- радно искуство на овим пословима,
- познавање енглеског језика,
- познавање рада на рачунару,
- возачка дозвола Б категорије

6. Помоћник руководиоца пословног центра Бањалука за продају опреме, машина и постројења.....
.....1 извршилац
Услови
- дипломирани инжењер машинства,
- радно искуство на овим пословима,
- познавање енглеског језика,
- возачка дозвола Б категорије.

Кандидати су дужни да доставе своју ширу биографију, кретање у служби и потврду о радном искуству.
Оглас остаје отворен до попуне радних мјеста.
Пријаве слати на адресу: Компанија "Боксит" а.д. Милићи, Трг рудара бр 1, 75446 Милићи.

ЈУ МУЗИЧКА ШКОЛА
"СТЕВАН СТОЈАНОВИЋ-МОКРАЊАЦ"
БИЈЕЉИНА
Број: 1456/16

расписује:

КОНКУРС
за избор и пријем радника у радни однос:

На одређено вријеме до 31.12.2016. године
а) професор гитаре пуна норма, 1 извршиоца
б) професор флауте пуна норма, 1 извршилац
в) професор виолине пуна норма, 1 извршилац
г) професор виолончела пола норме
Потребно радно искуство најмање једна година и положен стручни испит

На неодређено вријеме
а) дипломирани правник, 1 извршилац
Потребно радно искуство од годину дана и положен приправнички испит

Потребна документација: у складу са Правилником о процедури и критеријумима пријема радника у радни однос у основној и средњој школи.
Општи услови:
1. Увјерење о држављанству којим се доказује да је држављанин Републике Српске,
2. Извод из матичне књиге рођених
3. Копија овјерене личне карте
3. Љекарско увјерење као доказ о радној способности које није старије од 6 мјесеци а доставља га само изабрани кандидат прије заснивања радног односа,
4. Увјерење да кандидат није осуђиван пресудом за кривична дјела учињена против достојанства личности, морала, службене дужности, трговине људима, злостављања дјетета, полног и другог насиља над дјететом или малољетним лицем,
5. Увјерење да се не води кривични поступак.

Посебни услови(на основу којих се врши бодовање)
1. Пријава на конкурс са кратком биографијом
2. Овјерена фотокопија дипломе о завршеном првом циклусу студијског програма, у којој је наведено стручно звање у одређеној области или еквивалент,
3. Додатак дипломи, који садржи податке о просјеку оцјена током студирања ако у дипломи не постоје подаци о просјеку оцјена,
4. Увјерење о положеном стручном испиту.
5. Увјерење издато од Завода за запошљавање о времену проведеном на евиденцији незапослених лица за незапослена лица која се налазе на тој евиденцији,
6. Увјерење о радном стажу издатог од ранијег послодавца ако је расписан конкурс за пријем у радни однос лица са искуством,
7. Увјерење о утврђеном статусу борца Одбрамбено-отаџбинског рата ако се ради о кандидату из категорије борца (издаје општински орган за борачко-инвалидску заштиту)
Тестирање и интервју, за кандидате који су доставили потпуне и благовремене пријаве, ће се обавити у Музичкој школи у Бијељини дана 18.8.2016. године у 11 часова.
Накнадно се кандидати неће позивати на тестирање а уколико се не појаве на тестирању или интервју, сматраће се да су одустали од пријаве на конкурс.
Пријава и овјерене копије документације неће се враћати кандидату. Потребну документацију доставити на адресу; Јавна установа Музичка школа "Стеван Стојановић-Мокрањац" Бијељина, Карађорђева број 5.
Конкурс остаје отворен осам дана од дана објављивања.

ЈУ СШЦ "СРЕБРЕНИЦА"
Дј.број: 268-5/16

расписује

КОНКУРС
за попуну упражњених радних мјеста

1. Наставник њемачког језика, лице са искуством на одређено вријеме до 31.8.2017. године – 6 часова редовне наставе.
2. Наставник медицинске групе предмета (доктор медицине), лице са искуством, на одређено вријеме до повратка радника са неплаћеног одсуства – 20 часова редовне наставе.
3. Наставник медицинске групе предмета (доктор медицине) приправник, на неодређено вријеме - 7 часова редовне наставе.
4. Наставник медицинске групе предмета (дипломирана медицинска сестра) лице са искуством, на одређено вријеме до 31.8.2017. године - 14 часова редовне наставе и
5. Наставник фармацеутске групе предмета (дипломирани фармацеут или магистар фармације), приправник, на одређено вријеме до 31.8.2017. године - 11 часова редовне наставе

I Услови конкурса:
1. да је држављанин Републике Српске или БиХ,
2. да је пуњолетан,
3. да је радно способан,
4. да није осуђиван правоснажном пресудом за кривична дјела,
да имају одговарајући ниво образовања - завршен први циклус студијског програма у четворогодишњем трајању, са најмање остварених 240 ECTS бодова и стручно звање у одређеној области или еквивалент као и лица која имају одговарајућу стручну спрему и стручно звање у одређеној области како је утврђено Правилником о врсти стручне спреме наставника и стручних сарадника у средњим стручним и средњим техничким школама
5. Да има положен стручни испит за рад у настави (за радна мјеста гдје се тражи искуство).

II Потребна документација:
- Потписана пријава на конкурс са кратком биографијом (навести адресу пребивалишта, mail и број телефона);
- извод из матичне књиге рођених или овјерена копија личне карте;
- увјерење о држављанству;
* љекарско увјерење надлежне здравствене установе као доказ радне способности, не старије од 6 мјесеци (прилаже само изабрани кандидат након извршеног избора по конкурсу, а прије заснивања радног односа);
* увјерење о неосуђиваности за изабраног кандидата Школа ће прибавити службеним путем, а прије заснивања радног односа;
- овјерена фотокопија дипломе о завршеном високом образовању у трајању од 4 године у којој је наведено потребно стручно звање.
- додатак дипломи који садржи податке о просјеку оцјена током студирања или увјерење високошколске установе о просјеку оцјена током студирања;
- увјерење о положеном стручном испиту за рад у настави (за радна мјеста гдје се тражи искуство);
- увјерење о радном стажу издато од васпитно-образовне установе или другог послодавца гдје је стаж остварен у коме је потребно навести врсту посла коју је радник обављао, остварену дужину радног стажа по врстама посла, стручну спрему и профил (за радна мјеста гдје се тражи искуство);
- увјерење или потврда, издата од Завода за запошљавање за подручје јединице локалне самоуправе гдје је незапослени кандидат пријављен, о времену проведеном на евиденцији незапослених лица која се налазе на тој евиденцији у стручној спреми траженој конкурсом;
- увјерење општинског/градског органа управе надлежног за борачко-инвалидску заштиту о утврђеном статусу члана породице погинулог борца, борца или ратног војног инвалида Одбрамбено-отаџбинског рата.

Тестирање које се односи на познавање струке и послова прописаних за радно мјесто на које је кандидат конкурисао је 16.8.2016. године од 12 часова, а интервју са циљем процјене професионалних

карактеристика, исказаних способности и компетенција кандидата је 16.8.2016. године, након тестирања. Тестирање и интервју се врше у просторијама Школе са кандидатима који су доставили потпуне и благовремене пријаве, односно који испуњавају услове конкурса. Списак кандидата који су доставили потпуне и благовремене пријаве, односно који испуњавају услове конкурса, биће објављен на огласној табли Школе 16.8.2016. године до 11 часова.
Кандидати се неће посебно позивати на тестирање и интервју, а уколико се кандидат не појави на тестирању и интервјуу, сматраће се да је одустао од пријаве на конкурс.
Кандидати су дужни да доставе овјерене копије свих докумената и те копије неће бити враћене кандидатима.
Непотпуна, неблаговремена и неовјерена документација неће се разматрати.
Пријаве на конкурс са потребном документацијом слати поштом на адресу ЈУ Средњошколски центар "Сребреница", Ул. Миливоја Мићића бб. 75 430 Сребреница са назнаком "Пријава на конкурс".
Конкурс остаје отворен осам дана од дана објављивања.

ЈУ ГИМНАЗИЈА "ФИЛИП ВИШЊИЋ" БИЈЕЉИНА

расписује:

КОНКУРС
за пријем радника у радни однос:

1. Проф. српског језика и књижевности, 16 часова у настави, приправник, на неодређено вријеме, 1 извршилац;
2. Проф. руског језика и књижевности, 6 часова у настави, лице са искуством, на одређено вријеме, до 30.6.2017. године, 1 извршилац;
3. Проф. француског језика и књижевности, 8 часова у настави, лице са искуством, на одређено вријеме, до 30.6.2017. године, 1 извршилац;
4. Проф. историје, пуна норма, приправник, на неодређено вријеме, 1 извршилац;
5. Проф. историје, 4 часа у настави, лице са искуством, на одређено вријеме, до 30.6.2017. године, 1 извршилац;
6. Проф. демократије и људских права и културе религије, 8 часова у настави, лице са искуством, на одређено вријеме, до 30.6.2017. године, 1 извршилац;
7. Проф. географије, 4 часа у настави, лице са искуством, на одређено вријеме, до 30.6.2017. године, 1 извршилац;
8. Проф. психологије, 18 часова у настави, лице са искуством, на одређено вријеме, до повратка раднице са боловања, 1 извршилац;
9. Проф. рачунарства и информатике, 9 часова у настави, приправник, на одређено вријеме до 31.8.2017. године, 1 извршилац;
10. Проф. математике, пуна норма, приправник, на одређено вријеме, до повратка раднице са боловања, 1 извршилац.

Услови конкурса
Уз својеручно потписану пријаву (са мјестом пребивалишта и бројем телефона) на расписани конкурс за пријем у радни однос наставника, кандидат је дужан доставити и документацију на основу које се доказује испуњеност општих услова, и то:

1) увјерење о држављанству, које не може бити старије од шест мјесеци,
2) извод из матичне књиге рођених или овјереном копијом личне карте,
3) љекарско увјерењем не старије од шест мјесеци и које прилаже само изабрани кандидат након извршеног избора по конкурсу, а прије заснивања радног односа,
4) да није осуђиван правоснажном пресудом за кривична дјела. Увјерење о неосуђиваности за изабраног кандидата школа ће прибавити службеним путем, а прије заснивања радног односа.

Кандидат је дужан доставити и документацију којом доказује испуњеност посебних услова и документацију на основу које се врши бодовање:
1) овјерену фотокопију дипломе о завршеном првом циклусу студијског програма у четворогодишњем трајању са најмање остварених 240 ECTS бодова у којој је наведено стручно звање у одређеној области или еквивалент;
2) увјерење о положеном стручном испиту за рад у васпитно-образовном процесу (за кандидате под редним бројевима: 2, 3, 5, 6, 7. и 8.)
3) додатак дипломи који садржи податке о просјеку оцјена током студирања или увјерење високошколске установе о просјеку оцјена током студирања. Уколико кандидат не може из оправданих разлога прибавити документ из овог става конкурса, просјечна оцјена може се доказати и овјереном фотокопијом индекса;
4) увјерење издато од Завода за запошљавање о времену проведеном на евиденцији незапослених лица. Доказ о времену проведеном на евиденцији незапослених лица је увјерење или потврда издата од Завода за запошљавање за подручје јединице локалне самоуправе гдје је кандидат пријављен;
5) увјерење о радном стажу издато од раније послодавца које садржи податке из којих се јасно види (за кандидате под редним бројевима: 2, 3, 5, 6. и 8)
- врста посла,
- степен стручне спреме и
- дужина радног стажа по врстама посла.
6) увјерење општинског/градског органа управе надлежног за борачко-инвалидску заштиту о утврђеном статусу члана породице погинулог борца Одбрамбено-отаџбинског рата уколико се ради о кандидату из категорије породице погинулог борца;
7) увјерење општинског/градског органа управе надлежног за борачко-инвалидску заштиту о утврђеном статусу ратног војног инвалида Одбрамбено-отаџбинског рата уколико се ради о кандидату из категорије ратног војног инвалида;
8) увјерење општинског/градског органа управе надлежног за борачко-инвалидску заштиту о утврђеном статусу борца Одбрамбено-отаџбинског рата уколико се ради о кандидату из категорије борца.

Тестирање и интервју за кандидате који су доставили потпуне и благовремене пријаве, односно који испуњавају услове конкурса обавиће се у просторијама ЈУ Гимназија "Филип Вишњић" у Бијељини, дана 16.8.2016. године, по сљедећем распореду:
- 9 часова – проф. француског језика и књижевности, проф. психологије;
- 9.30 часова – проф. историје и проф. математике;
- 10 часова – проф. демократије и људских права и културе религије;
- 11 часова – проф. рачунарства и информатике, проф. руског језика и књижевности и проф. српског језика и књижевности,
- 12 часова – проф. географије.

Кандидати се неће посебно позивати на тестирање и интервју, а ако се не појаве на тестирању или интервјуу сматраће се да су одустали од пријаве на конкурс.
Кандидати су дужни да доставе овјерене копије свих докумената и те копије неће бити враћене кандидатима.
Некомплетне и неблаговремене пријаве неће се разматрати.
Конкурс остаје отворен осам (8) дана од дана објављивања.
Пријаве са потребним документима у затвореној коверти, слати на адресу: ЈУ ГИМНАЗИЈА "ФИЛИП ВИШЊИЋ", Рачанска 94, са назнаком "Комисији за пријем радника по конкурсу – ПРОФ. ..." /навести за које упражњено радно мјесто се кандидат пријављује/.

СШЦ "ВУК КАРАЏИЋ" ЛОПАРЕ

расписује:

КОНКУРС
за попуну упражњених радних мјеста

1. Професор биологије на 8 часова, лице без искуства, приправник, на одређено вријеме, до 31.8.2017. године ..... 1 извршилац
2. Професор екологије и заштите животне средине на 2 часа, лице без искуства, приправник, на одређено вријеме, до 31.8.2017. године ..... 1 извршилац
3. Професор енглеског језика на 12 часова, лице са искуством и положеним стручним испитом за рад у настави, на одређено вријеме, до повратка раднице са породиљског боловања..... 1 извршилац
4. Професор ликовне културе на 2 часа, лице са искуством и положеним стручним испитом за рад у настави, на одређено вријеме, до 30.6.2017. године . 1 извршилац
5. Професор музичке културе на 2 часа, лице са искуством и положеним стручним испитом за рад у настави, на одређено вријеме, до 30.6.2017. године . 1 извршилац
6. Професор физичког васпитања на 4 часа, лице са искуством и положеним стручним испитом за рад у настави, на одређено вријеме, до 31.8.2017. године . 1 извршилац
7. Професор машинске групе предмета на 10 часова теорије, лице са искуством и положеним стручним испитом за рад у настави, на одређено вријеме, до 31.8.2017. године ..... 1 извршилац

Уз пријаву на расписани конкурс потписану од стране кандидата, са кратком биографијом, контакт телефоном и адресом пребивалишта, потребно је да кандидат достави документацију на основу које се доказује испуњеност општих услова, и то:
1) увјерење о држављанству (не старије од 6 мјесеци),
2) извод из матичне књиге рођених или копијом личне карте,
3) љекарско увјерење не старије од шест мјесеци и које прилаже само изабрани кандидат након извршеног избора по конкурсу, а прије заснивања радног односа,
4) да није осуђиван правоснажном пресудом за кривична дјела. Увјерење о неосуђиваности за изабраног кандидата Школа ће прибавити службеним путем, а прије заснивања радног односа.
5) да има положен стручни испит за рад у настави

Кандидат је дужан да достави документацију којом доказује испуњеност посебних услова и документацију на основу које се врши бодовање, и то:
1) овјерену фотокопију дипломе о завршеном првом циклусу студијског програма у четворогодишњем трајању, са најмање остварених 240 ECTS бодова, у којој је наведено стручно звање у одређеној области или еквивалент;
2) увјерење о положеном стручном испиту за рад у васпитно-образовном процесу за радна мјеста под бројем 3, 4, 5, 6. и 7. (за радна мјеста гдје се тражи положен стручни испит).
3) додатак дипломи, који садржи податке о просјеку оцјена током студирања или увјерење високошколске установе о просјеку оцјена током студирања, уколико у дипломи не постоје подаци о просјеку оцјена,
4) увјерење издато од Завода за запошљавање о времену проведеном на евиденцији незапослених лица,
5) увјерење о радном стажу издато од раније послодавца које садржи податке из којих се јасно види:
- врста посла,
- степен стручне спреме и
- дужина радног стажа по врстама посла;

Уколико се ради о кандидату из категорије породице: погинулог борца, ратног војног инвалида и борца Одбрамбено-отаџбинског рата, кандидат је дужан доставити и документацију за одређивање предности у случају да два или више кандидата имају једнак број бодова, и то:
1) увјерење општинског/градског органа управе надлежног за борачко-инвалидску заштиту о утврђеном статусу члана породице погинулог борца Одбрамбено-отаџбинског рата, уколико се ради о кандидату из категорије породице погинулог борца,
2) увјерење општинског/градског органа управе надлежног за борачко-инвалидску заштиту о утврђеном статусу ратног војног инвалида Одбрамбено-отаџбинског рата, уколико се ради о кандидату из категорије ратног војног инвалида;
3) увјерење општинског/градског органа управе надлежног за борачко-инвалидску заштиту о утврђеном статусу борца Одбрамбено-отаџбинског рата, уколико се ради о кандидату из категорије борца.

Тестирање и интервју за кандидате који су доставили потпуне и благовремене пријаве, односно који испуњавају услове конкурса, обавиће се 16.8.2016. године у 10 часова у просторијама ЈУ СШЦ "Вук Караџић" Лопаре.
Кандидати се неће посебно позивати на тестирање и интервју, а ако се не појаве на тестирању или интервјуу сматраће се да су одустали од пријаве на конкурс.
Кандидати су дужни да доставе овјерене копије свих докумената и те копије неће бити враћене кандидатима.
Неблаговремене и непотпуне пријаве неће се разматрати.
Конкурс остаје отворен 8 (осам) дана од дана објављивања.
Пријаве са потребним документима слати на адресу ЈУ СШЦ "Вук Караџић" Лопаре, Доситеја Обрадовића бб 75240 Лопаре са назнаком "ПРИЈАВА НА КОНКУРС".

ФИЛИЈАЛА ИСТОЧНО САРАЈЕВО

ЈУ СШЦ "ИСТОЧНА ИЛИЦА"
Ул. Стефана Немање број 10
71123 ИСТОЧНО САРАЈЕВО
Контакт телефон: 057/342-735

КОНКУРС
за пријем радника на упражњена радна мјеста

1. Професор математике – 10 часова, на одређено вријеме, 1 година, приправник;
2. Професор физике (физика, аудиовизуелна техника) - 12 часова, на одређено вријеме, 1 година, приправник;
3. Професор информатике - 4 часа, на одређено вријеме, 1 година, приправник;
4. Професор хемије, (хемија, медицинска биохемија и аналитичка хемија) - 16 часова, на одређено вријеме, 1 година, приправник;
5. Професор социологије и филозофије и проф. демократије и људских права - 9 часова, на одређено вријеме, до 30.6.2016. године, са радним искуством и положеним стручним испитом;
6. Професор географије - 20 часова, на неодређено вријеме, са радним искуством и положеним стручним испитом;

Медицинска група предмета:
7. Професор медицинске групе предмета - теорија, 20 часова, на одређено вријеме, 1 година, приправник;
8. Професор медицинске групе предмета, 19 часова, на одређено вријеме, 1 година, приправник;
9. Професор фармацеутске групе предмета – 9 часова, на одређено вријеме, 1 година, приправник.

Музичка група предмета:
10. Професор флауте – 16 часова, на одређено вријеме до повратка раднице са породиљског боловања, са радним искуством и положеним стручним испитом;
11. Професор гитаре – 16 часова, на одређено вријеме, 1 година, приправник;
12. Професор виолине – 10 часова, на одређено вријеме, 1 година, приправник.

Уз пријаву (потписану од стране кандидата) за наведени конкурс кандидати су дужни да приложе:
1. увјерење о држављанству;
2. извод из матичне књиге рођених или овјерену копију личне карте;
3. овјерену фотокопију дипломе о завршеном првом циклусу студијског програма у четворогодишњем трајању са најмање остварених 240 ECTS бодова, у којој је наведено стручно звање у одређеној области или еквивалент;
4. додатак дипломи, који садржи податке о просјеку оцјена током студирања или увјерење високошколске установе о просјеку оцјена током студирања, ако у дипломи не постоје подаци о просјеку оцјена;
5. увјерење о положеном стручном испиту за рад у васпитно-образовном процесу (за позиције код којих се тражи радно искуство);
6. увјерење издато од Завода за запошљавање о времену проведеном на евиденцији незапослених лица за незапослена лица која се налазе на тој евиденцији (рачуна се укупно вријеме чекања на посао у стручној спреми траженој конкурсом);
7. увјерење о радном стажу или увјерење о радном искуству, издато од раније послодавца у којем је јасно назначена врста посла, степен стручне спреме и дужина радног стажа; уколико је кандидат радио с непуним радним временом, то радно вријеме је потребно прерачунати у пуно радно вријеме (за позиције код којих се тражи радно искуство);
8. увјерење општинског/градског органа управе надлежног за борачко-инвалидску заштиту о утврђеном статусу члана породице погинулог борца Одбрамбено-отаџбинског рата РС ако се ради о кандидату из категорије породице погинулог борца;
9. увјерење општинског/градског органа управе надлежног за борачко-инвалидску заштиту о утврђеном статусу борца Одбрамбено-отаџбинског рата РС ако се ради о кандидату из категорије борца;
10. увјерење општинског/градског органа управе надлежног за борачко-инвалидску заштиту о утврђеном статусу ратног војног инвалида Одбрамбено-отаџбинског рата РС ако се ради о кандидату из категорије ратног војног инвалида.

Процедура пријема у радни однос кандидата регулисана је Правилником о процедури и критеријумима пријема радника у радни однос у средњој школи ("Службени гласник РС", бр. 102/14 и 42/16).
Увјерење да лице није правоснажном пресудом осуђивано за кривична дјела учињена против достојанства личности, морала, службене дужности, трговине људима, злостављања дјетета, полног и другог насиља над дјететом или малољетним лицем (увјерење о неосуђиваности) - затражиће Школа за кандидата који буде изабран, а прије заснивања радног односа.

Кандидат који буде изабран на конкурсу, прије заснивања радног односа, дужан је доставити љекарско увјерење о психичкој и физичкој способности за рад са ученицима, не старије од шест мјесеци.

Рок за достављање пријава је 8 дана од дана објављивања конкурса. Тестирање кандидата који испуњавају услове тражене конкурсом, биће обављено 17.8.2016. године, у 10 часова а интервју у 12 часова.
Све копије докумената треба да буду овјерене. Достављена документација се неће враћати кандидатима. Непотпуне и неблаговремене пријаве неће се узети у разматрање.

Кандидати се неће посебно позивати на тестирање и интервју, а уколико се не појаве на тестирању или интервјуу, сматраће се да су одустали од пријаве на конкурс.
Пријаве слати на адресу школе, са назнаком "За конкурс – позиција број ___ " .

ЈУ ОШ "ЈОВАН ДУЧИЋ" ЧАЈНИЧЕ
Ул. Игумана Василија бб
73280 Чајниче
тел 058 310-020; 058/310-021;
e-mail os190@teol.net

КОНКУРС
за попуну слободних радних мјеста

1. Наставник/ професор разредне наставе у подручној школи Заборак на одређено радно вријеме до 31.8.2017. године, са радним искуством;

2. Наставник/ професор разредне наставе у Централној школи на одређено радно вријеме до повратка раднице са породиљског боловања, са радним искуством;

3. Наставник/професор техничког образовања, 8 часова Централна школа и 3 часа подручна школа Заборак на одређено радно вријеме до 31.8.2017. године, са радним искуством;

4. Наставник/професор математике и физике ....12 часова математике и 6 часова физике на одређено радно вријеме до 31.8.2017. године, подручна школа Заборак, са радним искуством;

5. Наставник /професор математике и физике... Централна школа 12 часова математике и 12 часова физике на одређено радно вријеме до 31.8.2017. године, са радним искуством;
6. Наставник/ професор информатике .....3 часа подручна школа Заборак на одређено радно вријеме до повратка радника са функције, са радним искуством;
7. Наставник/ професор енглеског језика ... 4 часа подручна школа Заборак на одређено радно вријеме до 31.8.2017. године, са радним искуством;

Радници ступају на рад даном потписивања уговора о раду на одређено радно
вријеме.
Пријављени кандидати треба да, осим услова утврђених Законом о раду, испуњавају и услове прописане у члану 105. Закона о основном образовању и
чланом 2 и 3. Правилника о стручним профилима и звањима наставника, стручних сарадника и васпитача ("Службени гласник РС", број: 77/09, 86/10, 25/14 и 76/15).
а) имају одговарајући ниво образовања - завршен први циклус студијског програма и стручно звање у одређеној области или еквивалент, односно високу или вишу стручну спрему;
б) имају положен стручни испит за рад у васпитно-образовном процесу;
в) имају љекарско увјерење, од надлежне здравствене установе, о психичкој и физичкој способности за рад са ученицима;
г) нису осуђивани правоснажном пресудом за кривична дјела учињена против достојанства личности, морала, службене дужности, полног интегритета, злостављања дјетета, полног и другог насиља над дјететом или малољетним лицем.
Уз пријаву на конкурс (са биографијом), потписану од стране кандидата који се пријављује, кандидати обавезно достављају овјерене фотокопије сљедећих докумената:
1. Диплому о завршеном образовању;
2. Увјерење о положеном стручном испиту;
3. Извод из МК рођених;
4. Увјерење о држављанству;
5. Љекарско увјерење о психофизичкој и здравственој способности за рад са ученицима (доставиће само одабрани кандидат по конкурсу, а прије заснивања радног односа);
Увјерење о неосуђиваности, од надлежног центра јавне безбједности (према мјесту рођења кандидата), затражиће Школа, након што кандидат буде изабран, а прије заснивања радног односа.
У пријави на конкурс кандидати обавезно треба да наведу тачне адресе становања и бројеве контакт телефона (по могућности бројеве мобилних телефона).
У складу са Правилником о процедури и критеријумима пријема радника у радни однос у основној школи ("Службени гласник РС" бр. 102 /14 и 45/16) биће вршено бодовање кандидата, по утврђеним критеријумима:

Уколико испуњава опште услове, у радни однос биће примљен кандидат који оствари највећи број бодова по критеријумима утврђеним горе поменутим Правилником.
Кандидати треба да доставе овјерене фотокопије сљедећих докумената којима доказују испуњеност посебних услова:
1. Вријеме проведено на евиденцији незапослених лица - у форми увјерења издатог од Завода за запошљавање за подручје јединице локалне самоуправе гдје је кандидат пријављен;
2. Просјечна оцјена током студирања - у форми додатка дипломи који садржи податке о просјеку оцјена током студирања или у форми увјерења високошколске установе о просјеку оцјена током студирања;
3. Увјерење о радном стажу издато од ранијег послодавца које садржи податке из којих се јасно види:
- врста посла;
- степен стручне спреме и
- дужина оствареног радног стажа по врстама посла;
Тестирање и интервју са кандидатима, који доставе потпуне и благовремене пријаве, односно који испуњавају услове конкурса, обавиће се у просторијама Школе:
- Тестирање кандидата, дана 15.8.2016 године, са почетком у 13 часова,
- Интервју кандидата, дана 15.8.2016. године, са почетком у 14 часова.
Кандидати се неће посебно позивати на тестирање и интервју, па ако се не појаве на тестирању или интервјуу, сматраће се да су одустали од пријаве на конкурс.
Конкурс остаје отворен 8 (осам) дана од дана објављивања.
Непотпуне и неблаговремене пријаве неће се узимати у разматрање.
Документација послата уз пријаву на конкурс се не враћа.
Пријаве на конкурс доставити на адресу Школе.

ЈУ ОШ "АЛЕКСА ШАНТИЋ"
ВОЈКОВИЋИ
Друге сарајевске бригаде бр.57
Тел/факс: 057/350-649
E mail:os186@teol.net
71123 ИСТОЧНО САРАЈЕВО

КОНКУРС
за попуну упражњених радних мјеста

1. Наставник разредне наставе (1) извршилац без радног искуства – приправник на одређено вријеме до повратка раднице са породиљског боловања.
2. Наставник разредне наставе – водитељ продуженог боравка један (1) извршилац са радним искуством (пуна норма) на одређено вријеме до краја наставне 2016/17. године.

Уз пријаву (потписану од стране кандидата који се пријављују на јавни конкурс) са краћом биографијом, адресом и контакт телефоном, кандидати су дужни да доставе сљедећу документацију:
а) Овјерену фотокопију дипломе о завршеном првом циклусу студијског програма, у којој је наведено стручно звање у одређеној области или еквивалент,
б) Додатак дипломи, који садржи податке о просјеку оцјена током студирања или увјерење високошколске установе о просјеку оцјена током студирања, уколико у дипломи не постоје подаци о просјеку оцјена,
в) Извод из матичне књиге рођених,
г) Увјерење о држављанству,
д) Увјерење о положеном стручном испиту за рад у васпитно-образовном процесу,
ђ) Увјерење издато од Завода за запошљавање о времену проведеном на евиденцији незапослених лица за незапослена лица која се налазе на тој евиденцији,
е) Увјерење о радном стажу издато од ранијег послодавца које садржи податке из којих се јасно види: врста посла, степен стручне спреме и дужина оствареног радног стажа по врстама посла,
ж) Извод из матичне књиге умрлих, за умрлог родитеља, уколико се ради о кандидату без једног родитеља или оба родитеља, а који није старији од 26 година живота,
з) Увјерење општинског/градског органа управе надлежног за борачко-инвалидску заштиту о утврђеном статусу члана породице погинулог борца Одбрамбено-отаџбинског рата РС, ако се ради о кандидату из категорије породице погинулог борца,
и) Увјерење општинског/градског органа управе надлежног за борачко-инвалидску заштиту о утврђеном статусу борца Одбрамбено-отаџбинског рата РС, ако се ради о кандидату из категорије борца,
ј) Увјерење општинског/градског органа управе надлежног за борачко-инвалидску заштиту о утврђеном статусу ратног војног инвалида Одбрамбено-отаџбинског рата РС, ако се ради о кандидату из категорије ратног војног инвалида,
к) Љекарско увјерење о психичкој и физичкој способности за рад са ученицима. (Љекарско увјерење прилаже само изабрани кандидат након извршеног избора по конкурсу, а прије заснивања радног односа).
Кандидати за радно мјесто под редним бројем 1. нису обавезни доставити увјерења о положеном стручном испиту - став д) и увјерење о радном стажу став е).
Увјерење о неосуђиваности, од надлежног центра јавне безбједности (према мјесту рођења кандидата), затражиће школа, након што кандидат буде изабран, а прије заснивања радног односа.
Тестирање и интервју са кандидатима, који доставе потпуне и благовремене пријаве, односно који испуњавају услове конкурса, обавиће се у просторијама школе:
Тестирање кандидата, дана 15.8.2016. године са почетком у 13 часова,
Интервју кандидата, дана 16.8.2016. године са почетком у 10 часова.
Кандидати се неће посебно позивати на тестирање и интервју, па ако се не појаве на тестирању или интервјуу, сматраће се да су одустали од пријаве на конкурс. Уколико се на конкурс не пријаве кандидати са искуством примиће се у радни однос кандидат без радног искуства.
Конкурс остаје отворен 8 (осам) дана од дана објављивања.
Кандидати су дужни да доставе овјерене копије свих докумената и те копије неће се враћати кандидатима.
Непотпуне и неблаговремене пријаве неће се узимати у разматрање.

ЈУ ОШ "ВУК КАРАЏИЋ"
ул. Војводе Путника бр. 16
73240 ВИШЕГРАД

КОНКУРС
за попуну слободних радних мјеста

1. Наставник/професор математике – 1 извршилац – на 16 часова (без радног искуства - приправник) - на одређено вријеме до 31.8.2017. године.

Пријављени кандидати треба да, осим услова утврђених Законом о раду, испуњавају и услове прописане у члану 105. Закона о основном образовању и васпитању:
а) имају одговарајући ниво образовања - завршен први циклус студијског програма и стручно звање у одређеној области или еквивалент, односно високу или вишу стручну спрему;
б) имају љекарско увјерење, од надлежне здравствене установе, о психичкој и физичкој способности за рад са ученицима;
в) нису осуђивани правоснажном пресудом за кривична дјела учињена против достојанства личности, морала, службене дужности, полног интегритета, злостављања дјетета, полног и другог насиља над дјететом или малољетним лицем.
Кандидати треба да испуњавају и услове из члана 3. Правилника о стручним профилима и звањима наставника, стручних сарадника и васпитача ("Службени гласник РС", бр. 77/09, 86/10 и 25/14), односно да имају завршену одређену врсту стручне спреме и звање за расписано радно мјесто.
Уз пријаву на конкурс (са биографијом), потписану од стране кандидата који се пријављује, кандидати обавезно достављају овјерене фотокопије сљедећих докумената:
1. Диплому о завршеном образовању (диплома мора бити призната уколико није стечена: на територији СФРЈ до 6. априла 1992. године, БиХ и Републици Србији);
2. Извод из МК рођених или копију личне карте;
3. Увјерење о држављанству;
4. Љекарско увјерење о психофизичкој и здравственој способности за рад са ученицима које не може бити старије од шест (6) мјесеци (прилаже само изабрани кандидат након извршеног избора по конкурсу, а прије заснивања радног односа);
Увјерење о неосуђиваности, за изабраног кандидата, Школа ће прибавити службеним путем, а прије заснивања радног односа.
У пријави на конкурс кандидати обавезно треба да наведу тачне адресе становања и бројеве контакт телефона (по могућности бројеве мобилних телефона), те да назначе на које се радно мјесто пријављују.
У складу са Правилником о процедури и критеријумима пријема радника у радни однос у основној школи ("Службени гласник РС" бр. 102/14. 45/16.) биће вршено бодовање кандидата, по утврђеним критеријумима.
Уколико испуњава опште услове, у радни однос биће примљен кандидат који оствари највећи број бодова по критеријумима утврђеним горе поменутим Правилником.
Кандидати треба да доставе овјерене фотокопије сљедећих докумената којима доказују испуњеност посебних услова:
1. Просјечну оцјену током студирања - у форми додатка дипломи који садржи податке о просјеку оцјена током студирања или у форми увјерења високошколске установе о просјеку оцјена током студирања, уколико у дипломи не постоје подаци о просјеку оцјена;
2. Вријеме проведено на евиденцији незапослених лица - у форми увјерења издатог од Завода за запошљавање за подручје јединице локалне самоуправе гдје је кандидат пријављен (рачуна се укупно вријеме чекања на посао у стручној спреми траженој конкурсом, закључно са даном издавања увјерења о времену проведеном на евиденцији незапослених лица).

*** Тестирање и интервју са кандидатима, који доставе потпуне и благовремене пријаве, односно који испуњавају услове конкурса, обавиће се у просторијама Школе:
- Тестирање кандидата, дана 15.8.2016. године, са почетком у 13 часова,
- Интервју кандидата, дана 15.8.2016. године, са почетком у 14.30 часова.

*** Кандидати се неће посебно позивати на тестирање и интервју, па ако се не појаве на тестирању или интервјуу, сматраће се да су одустали од пријаве на конкурс.
Конкурс остаје отворен 8 (осам) дана од дана објављивања.
Непотпуне и неблаговремене пријаве неће се узимати у разматрање.
Документација послата уз пријаву на конкурс се не враћа.
Пријаве на конкурс доставити на адресу школе, путем поште или директно у школу.

ЈУ ОШ "БОШКО БУХА"
ШТРПЦИ
73265 УВАЦ
Телефон/факс: 058-730-081
e- mail: os180@skolers.org
расписује

КОНКУРС
за пријем радника у радни однос

1. Професор разредне наставе на одређено вријеме до краја првог полугодишта (31.12.2016. год.) пуна норма са радним искуством и положеним стручним испитом, 1 извршилац.

2. Професор - наставник њемачког језика – на одређено вријеме до краја школске 2016/17. год. за 10 часова, са искуством, 1 извршилац.

3. Професор - наставник биологије на одређено вријеме до краја школске 2016/17. год. за 8 часова са радним искуством и положеним стручним испитом, 1 извршилац.

Услови конкурса:

Општи и посебни услови за пријем у радни однос
1. Општи услови које кандидати треба да испуњавају приликом пријављивања на јавни конкурс су:
1) да је држављанин РС или БиХ, а то се доказује увјерењем о држављанству,
2) да је пунољетан, а то се доказује изводом из матичне књиге рођених или овјереном копијом личне карте.
3) да је радно способан, а то се доказује љекарским увјерењем које не може бити старије од 6 мјесеци и које прилаже само изабрани кандидат након извршеног избора по конкурсу, а прије заснивања радног односа и
4) да није осуђиван правоснажном пресудом за кривична дјела учињена против достојанства личности, морала, службене дужности, трговине људима, злостављања дјетета, полног и другог насиља над дјететом или малољетним лицем.
1. Уз потписану пријаву и документацију из члана 7. овог правилника потребно је доставити документацију на основу које се доказује испуњеност посебних услова и документацију на основу које се врши бодовање по критеријумима из члана 9. овог правилника.
2. Документација из става 1. овог члана подразумијева:
1. овјерену фотокопију дипломе о завршеном првом циклусу студијског програма у којој је наведено стручно звање у одређеној области или еквивалент,
2. уколико је расписан конкурс за пријем у радни однос лица са радним искуством и положеним стручним испитом, кандидат је дужан да достави увјерење о положеном стручном испиту за рад у васпитно-образовном процесу.
3. додатак дипломи, који садржи податке о просјеку оцјена током студирања или увјерење високошколске установе о просјеку оцјена током студирања, уколико у дипломи не постоје подаци о просјеку оцјена,
4. увјерење издато од Завода за запошљавање о времену проведеном на евиденцији незапослених лица.
5. увјерење о радном стажу издато од ранијег послодавца, уколико је расписан конкурс за пријем у радни однос лица са радним искуством,
Тестирање и интервју кандидата који испуњавају услове обавиће се дана
15.8.2016. године у 13 часова у школи Штрпци.
Накнадног обавјештења и позива неће бити те кандидати који се не јаве на заказано тестирање и интервју сматраће се да су одустали од пријаве на конкурс.
Кандидати су дужни да доставе овјерене копије свих докумената и исте се неће враћати кандидатима.
Пријаве слати на адресу школе у року од 8 дана од дана објављивања огласа са назнаком "за конкурс".
Конкурс је отворен 8 дана од дана објављивања.

ЈУ ОШ "ПЕТАР ПЕТРОВИЋ ЊЕГОШ"
ИСТОЧНА ИЛИЦА
Бановић Страхиње 8
71123 Источно Сарајево
телефон: 057/318 – 896
e-mail: os188@teol.net

КОНКУРС
за попуну упражњених радних мјеста

Опис радног мјеста

1. Водитељ у продуженом боравку – 2 извршиоца, професори разредне наставе, на одређено вријеме до краја наставног процеса у школској 2016/17. години;
2. Наставник разредне наставе – 1 извршилац, на одређено вријеме до повратка раднице са породиљског боловања;
3. Наставник информатике – 1 извршилац, на одређено вријеме до повратка раднице са породиљског боловања – 17 часова;
4. Наставник српског језика – 1 извршилац, на одређено вријеме до 30.6.2017. године – 14 часова;
5. Наставник француског језика – 1 извршилац, на одређено вријеме до 30.6.2017. године – 8 часова;
6. Наставник енглеског језика – 1 извршилац, на одређено вријеме до 30.6.2017. године – 8 часова;
7. Наставник математике – 1 извршилац, на одређено вријеме до 30.6.2017. године – 12 часова;
8. Наставник историје – 1 извршилац, на одређено вријеме до 30.6.2017. године – 6 часова;
9. Наставник биологије – 1 извршилац, на одређено вријеме до 30.6.2017. године – 6 часова;
10. Наставник биологије – 1 извршилац, на одређено вријеме до 31.12.2016. године – пуна норма часова.

За сва радна мјеста потребно је радно искуство и положен стручни испит.
Општи и посебни услови за пријем у радни однос:

Општи услови које кандидат треба да испуњава приликом пријављивања на јавни конкурс су:
1) да је држављанин РС или БиХ, а то се доказује увјерењем о држављанству,
2) да је пунољетан, а то се доказује изводом из матичне књиге рођених или копијом личне карте,
3) да је радно способан, а то се доказује љекарским увјерењем које не може бити старије од шест мјесеци и које прилаже само изабрани кандидат након извршеног избора по конкурсу, а прије заснивања радног односа, и
4) да није осуђиван правоснажном пресудом за кривична дјела учињена против достојанства личности, морала, службене дужности, трговине људима, злостављања дјетета, полног и другог насиља над дјететом или малољетним лицем.
Увјерење о неосуђиваности за изабраног кандидата школа ће прибавити службеним путем, а прије заснивања радног односа.
Уз потписану пријаву и документацију којом доказују испуњеност општих услова, потребно је доставити документацију на основу које се доказује испуњеност посебних услова и документацију на основу које се врши бодовање кандидата:
1) овјерену фотокопију дипломе о завршеном првом циклусу студијског програма у којој је наведено стручно звање у одређеној области или еквивалент,
2) увјерење о положеном стручном испиту за рад у васпитно-образовном процесу,
3) додатак дипломи, који садржи податке о просјеку оцјена током студирања или увјерење високошколске установе о просјеку оцјена током студирања, уколико у дипломи не постоје подаци о просјеку оцјена,
4) увјерење издато од Завода за запошљавање о времену проведеном на евиденцији незапослених лица,
5) увјерење о радном стажу издато од ранијег послодавца, са подацима о врсти посла, степену стручне спреме и дужини оствареног радног стажа по врстама посла,
6) увјерење општинског/градског органа управе надлежног за борачко-инвалидску заштиту о утврђеном статусу члана породице погинулог борца Одбрамбено-отаџбинског рата РС, уколико се ради о кандидату из категорије породице погинулог борца,
7) увјерење општинског/градског органа управе надлежног за борачко-инвалидску заштиту о утврђеном статусу ратног војног инвалида Одбрамбено-отаџбинског рата РС, уколико се ради о кандидату из категорије ратног војног инвалида,
8) увјерење општинског/градског органа управе надлежног за борачко-инвалидску заштиту о утврђеном статусу борца Одбрамбено-отаџбинског рата РС, уколико се ради о кандидату из категорије борца.
Тестирање кандидата који су доставили потпуне и благовремене пријаве, односно који испуњавају услове конкурса обавиће се у понедјељак, 15.8.2016. године, у 13 часова, а интервју у уторак, 16.8.2016. године, у 13 часова.
Кандидати се неће посебно позивати на тестирање и интервју, а уколико се не појаве на тестирању или интервјуу, сматраће се да су одустали од пријаве на конкурс.
Кандидати су дужни да доставе овјерене копије свих докумената и те копије неће бити враћене кандидатима.
Конкурс остаје отворен 8 дана од дана објављивања.
Непотпуне и неблаговремене пријаве неће се узимати у разматрање.
Пријаве доставити у затвореној коверти са назнаком "Пријава на конкурс"

ЈУ ОШ "СОКОЛАЦ"
ул. Омладинска бр. 2
71350 СОКОЛАЦ

КОНКУРС
за пријем радника у радни однос

1. Професор разредне наставе, са искуством, на одређено вријеме до повратка радника са боловања - 3 извршиоца;
2. Наставник информатике и техничког образовања са искуством и положеним стручним испитом, по 6 часова информатике и техничког образовања, на одређено вријеме до краја школске 2016/17. године – 1 извршилац;

Општи услови:

1. Да је држављанин РС или БиХ, а то се доказује увјерењем о држављанству.
2. Да је пунољетан а то се доказује изводом из матичне књиге рођених или копијом личне карте.
3. Да је радно способан, а то се доказује љекарским увјерењем, које не може бити старије од шест мјесеци и које прилаже само изабрани кандидат након извршеног избора по конкурсу, а прије заснивања радног односа.
4. Да није осуђиван правоснажном пресудом за кривична дјела учињена против достојанства личности, морала, службене дужности, трговине људима, злостављања дјетета полног и другог насиља над дјететом или малољетним лицем. Увјерење о неосуђиваности за изабраног кандидата школа ће прибавити службеним путем прије заснивања радног односа.

Поред општих услова предвиђених Законом кандидати треба да испуњавају и посебне услове у складу са чланом 105. Закона о основном образовању и васпитању.

Уз потписану пријаву и документацију о испуњености општих услова потребно је доставити документацију на основу које се доказује испуњеност посебних услова и документацију на основу које се врши бодовање:

1. Овјерену фотокопију дипломе о завршеном првом циклусу студијског програма у четворогодишњем трајању са најмање остварених 240 ECTS бодова у којој је наведено стручно звање у одређеној области или еквивалент.
2. Додатак дипломи који садржи податке о просјеку оцјена током студирања или увјерење високошколске установе о просјеку оцјена током студирања, уколико у дипломи не постоје подаци о просјеку оцјена.
3. Увјерење издато од Завода за запошљавање о времену проведеном на евиденцији незапослених лица.
4. Увјерење о радном искуству издато од ранијег послодавца.

5. Увјерење о положеном стручном испиту за радно мјесто под бројем 2.
6. Увјерење општинског/градског органа управе надлежног за борачко-инвалидску заштиту о утврђеном статусу члана породице погинулог борца Одбрамбено-отаџбинског рата РС, уколико се ради о кандидату из категорије породице погинулог борца.
7. Увјерење општинског/градског органа управе надлежног за борачко-инвалидску заштиту о утврђеном статусу ратног војног инвалида Одбрамбено-отаџбинског рата РС уколико се ради о кандидату из категорије ратног војног инвалида.
8. Увјерење општинског/градског органа управе надлежног за борачко-инвалидску заштиту о утврђеном статусу борца Одбрамбено-отаџбинског рата РС уколико се ради о кандидату из категорије борца.
Радни однос се заснива од 1. септембра 2016. године.
Конкурс остаје отворен 8 дана од дана објављивања.

Тестирање и интервју са кандидатима који испуњавају услове ће се обавити дана 15. августа 2016. године са почетком у 13 часова у просторијама Школе. Кандидати се неће посебно позивати на тестирање и интервју. Кандидати који се не појаве на тестирању и интервју назначеног дана сматраће се да су одустали од пријаве на конкурс.
Кандидати су дужни доставити овјерене копије свих докумената на адресу ул. Омладинска бр. 2, 71350 Соколац и те копије неће бити враћене кандидатима.
Непотпуне и неблаговремене пријаве неће бити узете у разматрање.

ЈУ ОШ "РУДО" - РУДО
Ул Цара Душана 35 А
Рудо, 73260
тел/факс 058/700-270
E-mail: os179@skolers.org

КОНКУРС
за пријем радника

1. Професор разредне наставе за рад у продуженом боравку у 2016/17. школској години, са искуством и положеним стручним испитом, један извршилац, на одређено вријеме, до краја наставног процеса.
2. Професор разредне наставе на одређено вријеме, до повратка раднице са породиљског одсуства, један извршилац са искуством и положеним стручним испитом
3. Професор математике, 4 часа, један извршилац са искуством на одређено вријеме до 31.8.2017. године.
4. Психолог 50% радног времена – приправник, један извршилац на одређено вријеме до повратка радника.

Поред општих услова предвиђених Законом о раду, кандидат треба да испуњава и посебне услове у складу са чланом 105. Закона о основном образовању и васпитању ("Службени гласник РС", број 74/08, 71/09, 104/11 и 33/14)

Процедура пријема радника биће обављена у складу са Правилником о процедури и критеријумима пријема радника у радни однос у основној школи ("Службени гласник Републике Српске", бр.102/14)
Уз пријаву потписану од стране кандидата потребно је приложити документа:

- Овјерена фотокопија дипломе о завршеном првом циклусу студијског програма, у којој је наведено стручно звање у одређеној области или еквивалент,
- Додатак дипломи, који садржи податке о просјеку оцјена током студирања или увјерење високошколске установе о просјеку оцјена током студирања, уколико у дипломи не постоје подаци о просјеку оцјена,
- Увјерење издато од Завода за запошљавање о времену проведеном на евиденцији незапослених лица за незапослена лица која се налазе на тој евиденцији,
- Увјерење о радном стажу издато од ранијег послодавца, за конкурс под ред. бројем 1, 2, и 3.
- Увјерење о положеном стручном испиту, за конкурс под ред. број 1 и 2.
- Увјерење о држављанству,
- Извод из матичне књиге рођених,
- Увјерење да се не води кривични поступак,
- Увјерење о психичкој и физичкој способности за рад доставиће примљени кандидат прије заснивања радног односа,

Увјерење о неосуђиваности за изабраног кандидата школа ће прибавити службеним путем, а прије заснивања радног односа.
Сви кандидати који су доставили потпуне и благовремене пријаве, односно који испуњавају услове конкурса биће тестирани и интервјуисани у просторијама ЈУ Основне школе "Рудо" 16.8.2016. год. у 13 часова. Кандидати се неће посебно позивати на интервју, а ако се не појаве на исти сматраће се да одустају од пријаве на конкурс.

Непотпуне и неблаговремене пријаве неће се узимати у разматрање
Кандидати су дужни да доставе овјерене копије свих докумената и те копије неће бити враћене кандидатима.
Конкурс остаје отворен 8 дана по објављивању.
Пријаве са доказима о испуњавању услова доставити у затвореној коверти са назнаком "Пријава на конкурс" на адресу школе.

ЈУ ОШ "ЈОВАН ДУЧИЋ" КАСИНДО
МЛАДИЧКА БР 3
71 213 ИСТОЧНА ИЛИЦА
тел: 057/316–865
e-mail: os187@skolers.org

КОНКУРС

1. Наставник разредне наставе - 1 извршилац – приправник на одређено вријеме, пуна наставна норма, до повратка раднице са породиљског одсуства, најдуже до 1.4.2017. године
2. Наставник разредне наставе - 1 извршилац са искуством, (положен стручни испит и најмање једна година искуства у струци) на одређено вријеме, пуна наставна норма, рад у продуженом боравку, најдуже до 30.6.2017. године.
3. Наставник разредне наставе – 1 извршилац – са искуством, (положен стручни испит и најмање једна година искуства у струци) на одређено вријеме, пуна наставна норма, до повратка раднице са породиљског одсуства, најдуже до краја школске године.
4. Наставник физике – 1 извршилац – са искуством (положен стручни испит и најмање једна година искуства у струци) на одређено вријеме, за 10 часова наставе седмично, до повратка радника са функције, а најдуже до краја школске године,
5. Наставник математике 1 извршилац – са искуством (положен стручни испит и најмање једна година искуства у струци) на одређено вријеме, за 8 часова наставе седмично, до повратка радника са функције, а најдуже до краја школске године,
6. Наставник енглеског језика 1 извршилац – са искуством (положен стручни испит и најмање једна година искуства у струци) на одређено вријеме, за 6 часова наставе седмично, до повратка радника са функције из друге установе.
Општи и посебни услови за пријем у радни однос прописани су Законом о основном образовању и васпитању ("Службени гласник РС", број: 74/08, 71/09, 114/11 и 33/14) и Правилником о стручним профилима и звањима наставника, стручних сарадника и васпитача ("Службени гласник РС" број: 77/09 и 86/10,25/14,76/15).
Г) Потребна документација
Кандидати су дужни доставити овјерене копије сљедећих докумената (не старије од 6 мјесеци) и које неће бити враћене кандидатима.
И) за приправнике (под тачком 1.)
1. Уз пријаву (својеручно потписану од стране кандидата, са краћом биографијом, адресом и контакт телефоном) потребно је да кандидати обавезно доставе:
а) Документацију којом доказују испуњавање општих услова:
2. извод из матичне књиге рођених или овјерену копију личне карте,
3. увјерење о држављанству;
б) Документацију на основу које се доказује испуњеност посебних услова и документацију на основу које се врши бодовање:
4. диплому о завршеном првом циклусу студијског програма у којој је наведено стручно звање у одређеној области или еквивалент,
5. додатак дипломи, који садржи податке о просјеку оцјена током студирања или увјерење високошколске установе о просјеку оцјена током студирања, уколико у дипломи не постоје подаци о просјеку оцјена,
6. увјерење издато од Завода за запошљавање о времену проведеном на евиденцији незапослених лица, за незапослена лица која се налазе на тој евиденцији.
7. увјерење општинског/градског органа управе надлежног за борачко-инвалидску заштиту о утврђеном статусу ратног војног инвалида Одбрамбено-отаџбинског рата РС, уколико се ради о кандидату из категорије ратног војног инвалида;
8. увјерење општинског/градског органа управе надлежног за борачко-инвалидску заштиту о утврђеном статусу борца Одбрамбено-отаџбинског рата РС, уколико се ради о кандидату из категорије борца.
II) за лица са искуством (под тачкама 2, 3 ,4, 5. и 6)
Поред наведених докумената из претходног става I, лица са искуством требају обавезно да доставе и:
9. Увјерење о положеном стручном испиту (о оспособљености за самосталан В-О рад у настави)
10. Потврда, или увјерење о радном стажу/искуству од претходног послодавца, од чега минимално једна (1) година радног стажа/искуства у струци, послије стицања одговарајуће дипломе на радном мјесту траженом конкурсом, а издате од стране васпитно-образовне установе.

Љекарско увјерење о психичкој и физичкој способности за рад са ученицима прилаже само изабрани кандидат након извршеног избора по конкурсу, а прије заснивања радног односа.
Доказ о неосуђиваности за изабраног кандидата школа ће прибавити службеним путем од надлежне установе, а прије заснивања радног односа.
Пријем наставника у радни однос, вршиће се у складу са Правилником о процедури и критеријима пријема радника у радни однос у основној школи ("Службени гласник РС", број 102/14 и 45/16).
Непотпуне и неблаговремене, као и пријаве кандидата који не испуњавају услове неће се разматрати.
Са кандидатима који доставе потпуне и благовремене пријаве, односно који испуњавају услове конкурса, у просторијама школе, обавиће се тестирање 15.8.2016. год. са почетком у 13 часова и интервју 16.8.2016. год. са почетком у 11 часова. Кандидати при доласку на тестирање треба да покажу личну карту.
Кандидати који испуњавају услове конкурса неће се посебно позивати на тестирање и интервју, а ако се не појаве на тестирању и интервјуу, сматраће се да су одустали од пријаве на конкурс.
Напомена: Кандидати морају конкурисати појединачно за свако наведено упражњено радно мјесто, које желе и за које испуњавају услове тражене конкурсом.
Конкурс остаје отворен осам (8) дана од дана објављивања.
Потребна документа, са назнаком "Пријава на конкурс/навести број тачке на коју конкурише/ - не отварати", слати искључиво путем поште на адресу школе.

УНИВЕРЗИТЕТ
У ИСТОЧНОМ САРАЈЕВУ

КОНКУРС

Организациона јединица: Саобраћајни факултет Добој

1. За избор у звање доцента за ужу научну област Транспортно инжењерство и ужу област образовања Друмски саобраћај и транспорт (предмети: Саобраћајни терминали; Увиђај саобраћајних незгода; Експертизе саобраћајних незгода; Безбједност саобраћаја). .....1 извршилац

Војводе Мишића 52, 74 000 Добој

Организациона јединица: Факултет пословне економије Бијељина

1. За избор наставника у сва звања за ужу научну област Менаџмент и ужу област образовања Менаџмент (предмет: Управљање инвестицијама и пројектима), на једну трећину радног времена..... .....1 извршилац

Семберских ратара бб, 76 300 Бијељина

Кандидати морају да испуњавају опште и посебне услове предвиђене Законом о раду и услове утврђене чл. 77, 78. и 87. Закона о високом образовању.
Уз пријаву на конкурс кандидати прилажу:
- овјерене копије диплома о стеченој високој спреми и магистратури, односно доказ о завршеном другом циклусу студија (за избор у звање вишег асистента) и овјерену копију докторске дипломе (за избор у наставна звања),
- извод из матичне књиге рођених,
- доказ о избору у звање (ако је раније биран),
- кратку биографију и библиографију као и доказе о испуњености услова за избор у звање у које се бира у складу са чл.78. и 87. Закона о високом образовању, као и по један примјерак свега наведеног у библиографији.

Са кандидатима који су поднијели уредне, потпуне и благовремене пријаве на конкурс биће обављен интервју.
Пријаве се подносе у року од 15 дана од дана објављивања конкурса на адресе организационих јединица.
Непотпуне и неблаговремене пријаве неће се узети у разматрање.

ПОНИШТЕЊЕ КОНКУРСА

Организациона јединица: Факултет пословне економије Бијељина

Поништава се конкурс објављен у дневном листу "Глас Српске" дана 1.6.2016. године у дјелу који се односи на избор наставника у сва звања на Факултету пословне економије Бијељина, а како слиједи:
- за избор наставника у сва звања за ужу научну област Менаџмент и ужу област образовања Менаџмент (предмети: Управљање инвестицијама и пројектима и Евалуација инвестиционих пројеката) и то једног извршиоца
- за избор наставника у сва звања за ужу научну област Маркетинг и ужу област образовања Маркетинг (предмети: Маркетинг услуга и Управљање међународним маркетингом) и то једног извршиоца
- за избор наставника у сва звања за ужу научну област Пословно право и право друштава и ужу област образовања Пословно право и право друштава (предмети: Право Европске уније и Право у дигиталној економији) и то једног извршиоца

ЈУ ОШ "МИЛАН ИЛИЋ
ЧИЧА ШУМАДИЈСКИ"
Александра Карађорђевића 10
71360 ХАН ПИЈЕСАК
тел/факс: 057 / 557-216
e-mail: os184@skolers.net

КОНКУРС
за пријем радника

1. Наставник српског језика – 14 часова седмично – 1 извршилац са радним искуством и положеним стручним испитом, до повратка раднице са породиљског одсуства;
2. Наставник руског језика – 10 часова седмично – 1 извршилац са радним искуством и положеним стручним испитом на одређено вријеме до 31.8.2017. године;
3. Наставник математике - 4 часа седмично – 1 извршилац са радним искуством и положеним стручним испитом на одређено вријеме до 31.8.2017. године;
4. Наставник техничког образовања – 5 часова седмично – 1 извршилац са радним искуством и положеним стручним испитом на одређено вријеме до 31.8.2017. године;
5. Наставник демократије и људских права – 2 часа седмично – 1 извршилац на одређено вријеме до 31.8.2017. године;
6. Професор разредне наставе, без радног искуства – приправник, 2 извршиоца (по 75% норме) на одређено вријеме до 30.6.2017. године за рад у продуженом боравку.

Уз пријаву (потписану од стране кандидата који се пријављују на јавни конкурс) са краћом биографијом, адресом и контакт телефоном кандидати су дужни да доставе сљедећу документацију за опште услове које треба да испуњавају приликом пријављивања на конкурс:
- Да је држављанин РС и БиХ, а то се доказује увјерењем о држављанству;
- Да је пунољетан, а то се доказује изводом из матичне књиге рођених или овјереном копијом личне карте;
- Да је радно способан, а то се доказује љекарским увјерењем које не може бити старије од шест мјесеци и које прилаже само изабрани кандидат након извршеног избора по конкурсу, а прије заснивања радног односа;
- Да није осуђиван правоснажном пресудом за кривична дјела учињена против достојанства личности, морала, службене дужности, трговине људима, злостављања дјетета, полног и другог насиља над дјететом или малољетним лицем (Увјерење о неосуђиваности прилаже изабрани кандидат).
Поред општих услова кандидати треба да испуњавају и посебне услове конкурса:
- Овјерену фотокопију дипломе о завршеном првом циклусу студијског програма у којој је наведено стручно звање у одређеној области или еквивалент;
- Додатак дипломи, који садржи податке о просјеку оцјена током студирања или увјерење високошколске установе о просјеку оцјена током студирања, уколико у дипломи не постоје подаци о просјеку оцјена;
- Увјерење о положеном стручном испиту (осим за кандидате под редним бројем 6.)
- Увјерење издато од Завода за запошљавање о времену проведеном на евиденцији незапослених лица за незапослена лица која се налазе на тој евиденцији;
- Увјерење о радном стажу издато од ранијег послодавца, уколико је расписан конкурс за пријем у радни однос лица са искуством;
- Увјерење општинског/градског органа управе надлежног за борачко-инвалидску заштиту о утврђеном статусу борца Одбрамбено-отаџбинског рата РС, ако се ради о кандидату из категорије бораца;
- Увјерење општинског/градског органа управе надлежног за борачко-инвалидску заштиту о утврђеном статусу ратног-војног инвалида Одбрамбено-отаџбинског рата РС, ако се ради о кандидату из категорије ратног-војног инвалида.

Уколико кандидат прилаже копије докумената исте морају бити овјерене.
Документација приспјела на конкурс се не враћа.

Тестирање и интервју са кандидатима који су доставили потпуне и благовремене пријаве, односно који испуњавају услове конкурса, ће се обавити у понедељак, 15.8.2016. године, са почетком у 13 часова у просторији школе.

Непотпуне и неблаговремене пријаве неће се узимати у разматрање.
Конкурс остаје отворен 8 дана од дана објављивања.
Пријаве на конкурс доставити у затвореној коверти са назнаком "Пријава на конкурс" на адресу школе.

ЈУ ОШ "СВЕТИ САВА"
ИСТОЧНО НОВО САРАЈЕВО
Карађорђева 1
e-mail: os189@skolers.org
тел/факс: 057/340-414

КОНКУРС
за попуну упражњених радних мјеста

1. Наставник разредне наставе - 2 извршиоца са радним искуством, на неодређено вријеме,
2. Наставник разредне наставе – водитељ продуженог боравка – 3 извршиоца са радним искуством, до краја наставне 2016/17. године
3. Педагог – водитељ продуженог боравка – 1 извршилац са радним искуством, до краја наставне 2016/17. године
4. Педагог – 1 извршилац са радним искуством, на неодређено вријеме (од 28.9.2016. године)
5. Наставник биологије – 18 часова, са радним искуством, на неодређено вријеме
6. Наставник математике - 1 извршилац, приправник, на неодређено вријеме
7. Наставник физике – 8 часова, приправник, на неодређено вријеме
8. Наставник њемачког језика - 1 извршилац, приправник, на неодређено вријеме
9. Наставник енглеског језика - 1 извршилац са радним искуством, до повратка наставнице са породиљског одсуства
10. Наставник енглеског језика - 1 извршилац са радним искуством, до повратка наставника са неплаћеног одсуства
11. Наставник географије - 6 часова, приправник, до краја школске 2016/17. године
12. Наставник демократије – 4 часа, са радним искуством, до краја школске 2016/17. године
13. Библиотекар - 1 извршилац са радним искуством, на неодређено вријеме

Општи услови које кандидат треба да испуњава приликом пријављивања на јавни конкурс су:
1) да је држављанин РС или БиХ, а то се доказује увјерењем о држављанству,
2) да је пунољетан, а то се доказује изводом из матичне књиге рођених или копијом личне карте,
3) да је радно способан, а то се доказује љекарским увјерењем које не може бити старије од шест мјесеци и које прилаже само изабрани кандидат након извршеног избора по конкурсу, а прије заснивања радног односа, и
4) да није осуђиван правоснажном пресудом за кривична дјела учињена против достојанства личности, морала, службене дужности, трговине људима, злостављања дјетета, полног и другог насиља над дјететом или малољетним лицем.
Увјерење о неосуђиваности прилаже само изабрани кандидат након извршеног избора по конкурсу, а прије заснивања радног односа.
Уз потписану пријаву и документацију којом доказују испуњеност општих услова, потребно је доставити документацију на основу које се доказује испуњеност посебних услова и документацију на основу које се врши бодовање кандидата:
1) диплома о завршеном првом циклусу студијског програма у којој је наведено стручно звање у одређеној области или еквивалент,
2) увјерење о положеном стручном испиту за рад у васпитно-образовном процесу (за радна мјеста за која се тражи радно искуство),
3)додатак дипломи, који садржи податке о просјеку оцјена током студирања или увјерење високошколске

установе о просјеку оцјена током студирања, уколико у дипломи не постоје подаци о просјеку оцјена,
4)увјерење издато од Завода за запошљавање о времену проведеном на евиденцији незапослених лица за незапослена лица која се налазе на тој евиденцији,
5) увјерење о радном стажу издато од ранијег послодавца, са подацима о врсти
посла, степену стручне спреме и дужини оствареног радног стажа по врстама посла (за радна мјеста за која се тражи радно искуство),
6) увјерење општинског/градског органа управе надлежног за борачко-
инвалидску заштиту о утврђеном статусу члана породице погинулог борца Одбрамбено-отаџбинског рата РС, уколико се ради о кандидату из категорије породице погинулог борца,
7) увјерење општинског/градског органа управе надлежног за борачко-
инвалидску заштиту о утврђеном статусу ратног војног инвалида Одбрамбено-отаџбинског рата РС, уколико се ради о кандидату из категорије ратног војног инвалида,
8) увјерење општинског/градског органа управе надлежног за борачко-
инвалидску заштиту о утврђеном статусу борца Одбрамбено-отаџбинског рата РС, уколико се ради о кандидату из категорије борца.
Тестирање кандидата који су доставили потпуне и благовремене пријаве, односно који испуњавају услове конкурса обавиће се у понедјељак, 15.8.2016. године, у 13 часова а интервју у уторак, 16.8.2016. године, у 13 часова.
Кандидати се неће посебно позивати на тестирање и интервју, а уколико се не појаве на тестирању или интервјуу, сматраће се да су одустали од пријаве на конкурс.
Кандидати су дужни доставити овјерене копије свих докумената и те копије неће бити враћене кандидатима.
Конкурс остаје отворен 8 дана од дана објављивања.
Непотпуне и неблаговремене пријаве неће се узимати у разматрање.
Пријаве доставити у затвореној коверти са назнаком "Пријава на конкурс"

ЈУ ОШ "СВЕТИ САВА"
Преображењска бб.
73220 РОГАТИЦА
тел/факс: 058/415-261
E - mail: os182@skolers.org

ЈАВНИ КОНКУРС
за попуну упражњених радних мјеста

1. Наставник техничког образовања, 1 извршилац, на одређено вријеме од дана пријема до 4.5.2017. године, односно повратка раднице са породиљског одсуства, пуна норма, са радним искуством,
2. Наставник биологије, 1 извршилац за 8 часова седмично, на одређено вријеме од дана пријема до 31.12.2016. године, са радним искуством,
3. Наставник математике, 1 извршилац за 8 часова седмично, на одређено вријеме од дана пријема до 31.12.2016. године, са радним искуством,
4. Наставник физике, 1 извршилац за 2 часа седмично, на одређено вријеме од дана пријема до 31.12.2016. године, са радним искуством,
5. Наставник разредне наставе, 1 извршилац, на одређено вријеме од дана пријема до 2.12.2016. године, односно повратка раднице са породиљског одсуства, пуна норма са радним искуством,
6. Наставник разредне наставе, 1 извршилац, на одређено вријеме од дана пријема до 28.3.2017. године, односно повратка раднице са породиљског одсуства, пуна норма са радним искуством и
7. Наставник разредне наставе, 4 извршиоца, на одређено вријеме од дана пријема до 30.6.2017. године, пуна норма са радним искуством.
Уз потписану пријаву на Јавни конкурс потребно је доставити сљедећу документацију:
1. Увјерење о држављанству;
2. Извод из матичне књиге рођених или копију личне карте;
3. Овјерену фотокопију дипломе о завршеном првом циклусу студијског програма у којој је наведено стручно звање у одређеној области или еквивалент;
4. Увјерење о положеном стручном испиту за рад у васпитно-образовном процесу,
5. Додатак дипломи који садржи податке о просјеку оцјена током студирања или увјерење високошколске установе о просјеку оцјена током студирања, уколико у дипломи не постоје подаци о просјеку оцјена;
6. Увјерење издато од Завода за запошљавање о времену проведеном на евиденцији незапослених лица;
7. Увјерење о радном стажу издато од ранијег послодавца,
8. Љекарско увјерење о психичкој и физичкој способности за рад са ученицима које не може бити старије од шест (6) мјесеци (прилаже само изабрани кандидат након завршеног избора по конкурсу, а прије заснивања радног односа) и
9. Увјерење о неосуђиваности, за изабраног кандидата, Школа ће прибавити службеним путем, а прије заснивања радног односа.

Пријем у радни однос извршиће се у складу са Правилником о процедури и критеријумима пријема радника у радни однос у основној школи ("Службени гласник РС" број: 102/14 и 45/16).

Кандидати су дужни доставити овјерене копије свих докумената и те копије неће бити враћене кандидатима.
Са кандидатима који су доставили потпуне и благовремене пријаве, односно који испуњавају услове Јавног конкурса биће обављени тестирање и интервју.
Тестирање кандидата, дана 15.8.2016. године са почетком у 13 часова у просторијама школе,
Интервју кандидата, дана 17.8.2016. године са почетком у 9 часова у просторијама школе.

Кандидати се неће посебно позивати на тестирање и интервју, а уколико се не појаве на тестирању или интервјуу, сматраће се да су одустали од пријаве на конкурс.

У пријави на конкурс кандидати обавезно треба да наведу тачне адресе становања и бројеве контакт телефона (по могућности бројеве мобилних телефона), те да назначе на које се радно мјесто пријављују.

Конкурс остаје отворен 8 (осам) дана од дана објављивања.

Непотпуне и неблаговремене пријаве неће бити разматране и закључком ће се одбацити.

Пријаве на конкурс доставити на адресу школе.

ФИЛИЈАЛА ТРЕБИЊЕ

ЈУ ГИМНАЗИЈА "ЈОВАН ДУЧИЋ", ТРЕБИЊЕ
Вожда Карађорђа бр. 1
Требиње
Тел: (059)270-690, 270-691
e-mail:g.jducic@teol.net

ЈУ Гимназија "Јован Дучић" у Требињу расписује

КОНКУРС
за упражњена радна мјеста

1. Наставник математике - један извршилац са радним искуством и положеним стручним испитом, 12 часова седмично, на одређено вријеме до 31.8.2017. године.
2. Наставник физике - један извршилац са радним искуством и положеним стручним испитом, 16 часова седмично, на одређено вријеме до 12.10.2017. године.
3. Библиотекар - један извршилац са радним искуством и положеним стручним испитом, пуна норма, на одређено вријеме до 31.8.2017. године.

Општи и посебни услови:

Кандидати треба да испуњавају услове предвиђене Законом о раду ("Службени гласник Републике Српске", број 1/16) и посебне услове у складу са чланом 75. Закона о средњем образовању и васпитању ("Сл. гл. РС", број 74/08, 106/09, 104/11 и 33/14), Правилником о врсти стручне спреме наставника и стручних сарадника у Гимназији ("Сл. гл. РС", број: 34/15 и 83/15) и Правилником о критеријумима и процедури пријема радника у радни однос у средњој школи ("Сл. гл. РС", број: 102/14 и 42/16).

Уз потписану пријаву на конкурс, кандидат треба да достави документацију о испуњености општих и посебних услова, и то:
- Да је држављанин РС или БиХ, а то се доказује увјерењем о држављанству;
- Да је пуњољетан, а то се доказује изводом из МК рођених или копијом личне карте;
- Да је радно способан, а то се доказује љекарским увјерењем, које не може бити старије од шест мјесеци и које прилаже само изабрани кандидат након извршеног избора по конкурсу, а прије заснивања радног односа;
- Да није осуђиван правоснажном пресудом за кривична дјела учињена против достојанства личности, морала, службене дужности, трговине људима, злостављања дјетета, полног и другог насиља над дјететом или малољетним лицем. Увјерење о неосуђиваности за изабраног кандидата школа ће прибавити службеним путем, прије заснивања радног односа.

Кандидат је дужан да достави и документацију којом доказује испуњеност посебних услова и на основу које се врши бодовање:
- Овјерену фотокопију дипломе о завршеном првом циклусу студијског програма у четворогодишњем трајању са најмање остварених 240 ECTS бодова у којој је наведено стручно звање у одређеној области или еквивалент;
- Додатак дипломи који садржи податке о просјеку оцјена током студирања, уколико у дипломи не постоје подаци о просјеку оцјена;
- Увјерење издато од Завода за запошљавање о времену проведеном на евиденцији незапослених лица;
- Увјерење о радном стажу стажу издато од ранијег послодавца;
- Увјерење општинског/градског органа управе надлежног за борачко-инвалидску заштиту о утврђеном статусу члана породице погинулог борца Одбрамбено-отаџбинског рата РС, уколико се ради о кандидату из категорије породице погинулог борца;
- Увјерење општинског/градског органа управе надлежног за борачко-инвалидску заштиту о утврђеном статусу ратног војног инвалида Одбрамбено-отаџбинског рата РС, уколико се ради о кандидату из категорије ратног војног инвалида;
- Увјерење општинског/градског органа управе надлежног за борачко-инвалидску заштиту о утврђеном статусу борца Одбрамбено-отаџбинског рата РС, уколико се ради о кандидату из категорије борца.

Тестирање и интервју са кандидатима који су доставили потпуне и благовремене пријаве, односно који испуњавају услове конкурса, биће обављено у уторак, 16. августа 2016. године, у 8 часова у просторијама школе.

Кандидати неће бити посебно позивани на тестирање и интервју, а уколико се не појаве на тестирању или интервјуу, сматраће се да су одустали од пријаве на конкурс.

Кандидати су дужни да доставе овјерене копије свих докумената и те копије неће бити враћене кандидатима.

Конкурс је отворен 8 (осам) дана од дана објављивања. Непотпуне и неблаговремене пријаве неће бити узете у разматрање.

ЈУ СШЦ "ГОЛУБ КУРЕШ"
Владимира Гаћиновића бр. 1
БИЛЕЋА

ЈАВНИ КОНКУРС
за попуну упражњеног радног мјеста

Опис радног мјеста:
1. Наставник руског језика – без искуства, 1 извршилац – пуна норма рада - на одређено вријеме до 31.8.2017. године.
2. Наставник текстилне групе предмета – са искуством, најмање једна година, 1 извршилац – пуна норма рада – на одређено вријеме до 31.8.2017.
3. Наставник практичне наставе у текстилној струци - са искуством, најмање једна година, 1 извршилац – 13 часова редовне наставе, на одређено вријеме до 31.8.2017. године.

Општи и посебни услови за пријем у радни однос:

За наставника у средњој школи може бити изабрано лице које испуњава опште услове утврђене Законом о раду ("Сл. гл. РС", број: 1/16) и посебне услове прописане чланом 75. Закона о средњем образовању и васпитању ("Сл. гл. РС", број: 74/08, 106/09, 104/11, 33/14), Правилником о врсти стручне спреме наставника и стручних сарадника у гимназији ("Сл. гл. РС", број: 34/15 и 83/15) и Правилником о врсти стручне спреме наставника и стручних сарадника у средњим техничким и средњим стручним школама ("Сл. гл. РС", број: 29/12, 80/14 и 83/15).

Уз потписану пријаву од стране кандидата, на којој ће обавезно бити назначена адреса становања и контакт телефон, кандидати су дужни да доставе документацију на основу које се доказује испуњеност општих и посебних услова, као и документацију на основу које се врши бодовање, и то:

- Увјерење о држављанству,
- Извод из МК рођених или овјерена копија личне карте,
- Љекарско увјерење о радној способности кандидат доставља након што буде одабран на конкурсу, а прије заснивања радног односа.
- Увјерење о неосуђиваности (којим се потврђује да кандидат није осуђиван правоснажном пресудом за кривична дјела учињена против достојанства личности, морала, службене дужности, трговине људима, злостављања дјетета, полног и другог насиља над дјететом или малољетним лицем),
- Овјерена фотокопија дипломе о завршеном првом циклусу студијског програма у четворогодишњем трајању са најмање остварених 240 ECTS бодова у којој је наведено стручно звање у одређеној области или еквивалент (уз диплому приложити рјешење о признавању високошколске исправе уколико је стечена ван БиХ и Републике Српске након 6. априла 1992. год.),
- Увјерење о положеном стручном испиту за рад у васпитно-образовном процесу, за радна мјеста за која је предвиђено радно искуство;
- Додатак дипломи који садржи податке о просјеку оцјена током студирања или увјерење високошколске установе о просјеку оцјена током студирања ако у дипломи не постоје подаци о просјеку оцјена,
- Увјерење издато од Завода за запошљавање о времену проведеном на евиденцији незапослених лица,
- Увјерење о радном стажу издато од ранијег послодавца,
- Увјерење општинског/градског органа управе надлежног за борачко-инвалидску заштиту о утврђеном статусу члана породице погинулог борца Одбрамбено-отаџбинског рата РС, уколико се ради о кандидату из категорије породице погинулог борца,
- Увјерење општинског/градског органа управе надлежног за борачко-инвалидску заштиту о утврђеном статусу ратног војног инвалида Одбрамбено-отаџбинског рата РС, уколико се ради о кандидату из категорије ратног војног инвалида,
- Увјерење општинског/градског органа управе надлежног за борачко-инвалидску заштиту о утврђеном статусу борца Одбрамбено-отаџбинског рата РС, уколико се ради о кандидату из категорије борца.

Конкурс остаје отворен осам (8) дана од дана објављивања конкурса у дневном листу "Глас Српске".

Пријаву на конкурс и потребна документа кандидати су дужни да доставе лично или путем поште на адресу школе, са назнаком "за конкурс за попуну упражњеног радног мјеста" и назначе радно мјесто за које конкуришу.

Непотпуне и неблаговремене пријаве кандидата неће се разматрати.

Кандидати који испуњавају услове утврђене овим конкурсом, дужни су приступити тестирању и интервјуу, који ће са кандидатима обавити Комисија за избор кандидата. Тестирање и интервју са кандидатима ће се обавити у уторак, 16.8.2016. године, у 10 часова, у просторијама школе.

Кандидати се неће посебно позивати на тестирање и интервју, односно уколико се не појаве у назначеном термину сматраће се да су одустали од пријаве на конкурс.

Кандидати су дужни да доставе овјерене копије свих докумената, копије неће бити враћене кандидатима.
Уколико се на конкурс не јаве кандидати са радним искуством и положеним стручним испитом, разматраће се молбе кандидата без радног искуства и положеног стручног испита.

ЈУ ДЈЕЧИЈИ ВРТИЋ
"ЧИКА ЈОВА ЗМАЈ"
Немањина бб
ФОЧА
Тел/факс: 058/210-450,
E-mail: djecijivrtic@gmail.com

КОНКУРС
за пријем радника на неодређено вријеме

1. Дипломирани васпитач ..... 2 извршиоца

Опис послова

- Опис послова регулисан је Правилником о систематизацији послова и радних задатака у ЈУ Дјечији вртић "Чика Јова Змај" Фоча

Општи услови

- да је држављанин РС, односно БиХ;
- да је старији од 18 година;
- да има општу здравствену способност за рад са дјецом;
- да није осуђиван правоснажном пресудом за кривична дјела учињена против достојанства личности, морала, службене дужности, полног интегритета, злостављања дјетета, полног и другог насиља над дјететом или малољетним лицем;

Посебни услови

Кандидати треба да испуњавају и услове из члана 2. став (2) Правилника о врсти стручне спреме запослених у предшколским установама ("Сл. гл. РС", 110/13):
- ВСС – први циклус студијског програма са најмање 180 ECTS бодова или еквивалент на студијском програму предшколског васпитања и образовања или програму за образовање васпитача;
- положен стручни испит за васпитно-образовни рад ;

Потребна документација

Уз пријаву на конкурс (са биографијом), потписану од стране кандидата који се пријављује, кандидати су дужни доставити доказе о испуњености општих и посебних услова:

1. Лична карта
2. Увјерење о држављанству
3. Извод из МК рођених
4. Диплома о завршеној стручној спреми – први циклус студијског програма са најмање остварених 180 ECTS бодова или еквивалент по студијском програму предшколског васпитања
5. Увјерење издато од високошколске установе или додатак дипломи о просјечној оцјени током студирања (заокружена на двије децимале) уколико на дипломи не постоје подаци о просјеку оцјена;
6. Увјерење о положеном стручном испиту за васпитно-образовни рад
7. Потврда да се води на евиденцији Завода за запошљавање РС
8. Љекарско увјерење о психофизичкој и здравственој способности за рад са дјецом (доставиће изабрани кандидати по завршетку изборне процедуре, а прије заснивања радног односа)
9. Увјерење о неосуђиваности (за изабраног кандидата установа ће прибавити службеним путем, а прије заснивања радног односа).
10. Рјешење о признавању статуса борца/статуса РВИ или статуса члана породице погинулих бораца (уколико кандидат посједује наведено рјешење издато од стране општинског/градског органа управе надлежног за борачко-инвалидску заштиту)

Кандидати су дужни да доставе овјерене копије свих докумената и исте неће бити враћене кандидатима.

Рок за подношење пријава је 8 дана од дана објављивања конкурса у дневном листу "Глас Српске". Непотпуне и неблаговремене пријаве неће се узимати у разматрање.
Интервју са кандидатима који доставе потпуне и благовремене пријаве, односно који испуњавају услове конкурса, обавиће се 19.8.2016. год. у 12 часова у просторијама установе.
Кандидати се неће посебно позивати на интервју, а ако се не појаве на интервјуу, сматраће се да су одустали од пријаве на конкурс.
Пријаве се могу доставити путем поште на адресу ЈУ Дјечији вртић "Чика Јова Змај" Фоча, препоручено или лично, сваки радни дан од 8 до 16 часова са назнаком "ПРИЈАВА НА КОНКУРС"
На пријави кандидат је обавезан да напише контакт телефон.

ЈУ СРЕДЊОШКОЛСКИ ЦЕНТАР ФОЧА
Цара Душана бр.73.
ФОЧА
Тел: 058/210-114

КОНКУРС
за пријем радника у радни однос

На одређено радно вријеме:
1. Проф. француског језика, до 30.6.2016. 4 часа
са радним искуством, положен стручни испит у васпитно-образовном раду
2. Проф. енглеског језика.....4 часа
без искуства, приправник
3. Проф. математике, до краја школске године .....
.....18 часова
са искуством, положен стручни испит у васпитно-образовном раду
4. Проф. математике до 30.6.2016. .....2 часа
са радним искуством, положен стручни испит у васпитно-образовном раду
5. Проф. Биологије,.....10 часова,
без искуства, приправник
6. Проф. Физике,.....20 часова
без искуства, приправник

7. Проф. физике, до краја школске године.....
.....12 часова
са искуством, положен стручни испит у васпитно-образовном раду
8. Дипломирани правник – право, до краја наставне године.....2 часа
са искуством, положен стручни испит у васпитно-образовном раду
9. Дипл. инж. машинства, до краја школске године
.....20 часова
са искуством, положен стручни испит у васпитно-образовном раду
10. Наставник практичне наставе за машинске техничаре.....3 часа
до краја наставне године, са искуством, положен стручни испит у настави
11. Доктор медицине .....20 часова
без искуства, приправник
12. Доктор медицине ..... 6 часова
са искуством, положен стручни испит у васпитно-образовном раду
13. Дипл. фармацеут, до краја школске године .....
.....8 часова
са искуством, положен стручни испит у васпитно-образовном раду
14. Дипл. инж. шумарства, до 30.6.2016. .....6 часова
Практична настава III степен, са искуством и положеним стручним испитом

На неодређено радно вријеме:
Проф. хемије .....12 часова
са искуством, положен стручни испит у васпитно-образовном раду

Осим услова утврђених Законом о раду ("Сл. гл. РС", број: 01/16), и посебних услова прописаним чланом 75. Закона о средњем образовању и васпитању ("Сл. гл. РС", број: 74/08, 106/09, 104/11 и 33/14), испуњава и сљедеће услове:

Завршен одговарајући факултет према Правилнику о врсти стручне спреме наставника и сарадника у гимназији ("Сл. гл. РС", број: 34/2015) и Правилником о врсти стручне спреме наставника и стручних сарадника у средњим техничким и средњим стручним школама ("Сл. гл. РС", 91/09 и 29/12, 80/14) и Правилника о процедури и критеријумима пријема радника у радни однос у средњој школи ("Сл. гл. РС", број: 102/14 и 42/16).

Општи услови:

а) да је држављанин РС и БХ-а то се доказује увјерењем о држављанству;
б) да је пунољетан што се доказује изводом из МК рођених или овјереном копијом личне карте;
в) да је радно способан што се доказује љекарским увјерењем које не може бити старије од шест мјесеци и које прилаже само изабрани кандидат након извршеног избора по конкурсу, а прије заснивања радног односа.
г) да није осуђиван правоснажном пресудом за кривична дјела учињена против достојанства личности, морала, службене дужности, трговине људима, злостављање дјетета, полног и другог насиља над дјететом или малољетним лицем. Увјерење о неосуђиваности из става 1. тачка г) овог члана за изабраног кандидата школа ће прибавити службеним путем, а прије заснивања радног односа.

Посебни услови:

- потписану пријаву од стране кандидата који се пријављује на конкурс уз кратку биографију
- овјерену фотокопију дипломе о завршеном првом циклусу студијског програма у четворогодишњем трајању са најмање остварених 240 ECTS бодова у којој је наведено стручно звање у одређеној области или еквивалент;
- додатак дипломи, који садржи податке о просјеку оцјена током студирања, ако у дипломи не постоје подаци о просјеку оцјена;
У изузетним случајевима, уколико кандидат из оправданих разлога не може прибавити документ о просјеку оцјена током студирања, просјечна оцјена се може доказати овјереном фотокопијом индекса
- увјерење издато од Завода за запошљавање о времену на евиденцији незапослених лица;
- увјерење о радном стажу (у образовању, ван образовања у струци и ван струке са израчунатим радним стажом) и овјерену фотокопију радне књижице,
- доказ о положеном стручном испиту за рад у образовању за радна мјеста за која се тражи
- увјерење општинског/градског органа управе надлежног за борачко-инвалидску заштиту о утврђеном статусу члана породице погинулог борца Одбрамбено-отаџбинског рата РС ако се ради о кандидату из категорије породице погинулих бораца;
- увјерење општинског/ градског органа управе надлежног за борачко-инвалидску заштиту о утврђеном статусу ратног војног инвалида Одбрамбено-отаџбинског рата РС ако се ради о кандидату из категорије ратног војног инвалида;

Тестирање и интервју за све кандидате који су доставили потпуњене и благовремене пријаве, односно који испуњавају услове конкурса обавиће се 16.8.2016. у 11 часова.

Кандидати се неће посебно позивати на тестирање и интервју, а ако се не појаве на тестирању или интервјуу, сматраће се да су одустали од пријаве на конкурс.

Кандидати су дужни да доставе овјерене копије свих докумената које се не враћају.

Рок за достављање пријава је 8 дана од дана објављивања конкурса.

Пријаве слати са назнаком: "НЕ ОТВАРАЈ – КОНКУРС" на назначену адресу школе.

ЈУ ОШ "ВЕСЕЛИН МАСЛЕША"
Карађорђева 68а
ФОЧА
Тел/факс: 058/220-270
E-mail: os178@teol.net

КОНКУРС
за попуну слободних радних мјеста
у школској 2016/2017. години

1. Наставник енглеског језика, на одређено вријеме, 2 извршиоца са радним искуством, од тога:
- 1 извршилац од 1.9.2016. године до повратка радника са породиљског одсуства са пуном радном нормом и
- 1 извршилац од 1.9.2016. године до повратка радника са неплаћеног одсуства – на 14 часова;
2. Наставник руског језика, на одређено вријеме од 1.9.2016. до 31.8.2017. године, - 1 извршилац – 12 часова, са радним искуством;
3. Наставник српског језика, на одређено вријеме од 1.9.2016. до 31.8.2017. године, - 1 извршилац – 4 часа, са радним искуством;
4. Наставник демократије и људских права, на одређено вријеме од 1.9.2016. до 31.8.2017. године 1 извршилац - 4 часа, са радним искуством;
5. Водитељ у продуженом боравку ученика, на одређено вријеме, од 1.9.2016. до 30.6.2017. године, 4 извршиоца са пуном радном нормом, са радним искуством, од тога:
- Наставник разредне наставе – 3 извршиоца и
- Школски педагог – 1 извршилац

Пријављени кандидати треба да, осим услова утврђених Законом о раду, испуњавају и услове прописане у члану 105. Закона о основном образовању и васпитању:
а) имају одговарајући ниво образовања - завршен први циклус студијског програма и стручно звање у одређеној области или еквивалент, односно високу или вишу стручну спрему;
б) имају положен стручни испит за рад у васпитно-образовном процесу;
в) имају љекарско увјерење, од надлежне здравствене установе, о психичкој и физичкој способности за рад са ученицима;
г) нису осуђивани правоснажном пресудом за кривична дјела учињена против достојанства личности, морала, службене дужности, полног интегритета, злостављања дјетета, полног и другог насиља над дјететом или малољетним лицем.
Кандидати треба да испуњавају и услове из члана 2, 3. и 5. Правилника о стручним профилима и звањима наставника, стручних сарадника и васпитача ("Сл. гл. РС" број 77/09, 86/10, 25/14 и 76/15), односно да имају завршену одређену врсту стручне спреме и звање, прописано за радно мјесто на које конкуришу.

Уз пријаву на конкурс (са биографијом), потписану од стране кандидата који се пријављује, кандидати обавезно достављају овјерене фотокопије сљедећих докумената:
1. Диплому о завршеном образовању (диплома мора бити призната уколико није стечена: на територији СФРЈ до 6. априла 1992. године, БиХ и Републици Србији);
2. Увјерење о положеном стручном испиту за рад у васпитно-образовном процесу;
3. Извод из МК рођених или копију личне карте;
4. Увјерење о држављанству;
5. Љекарско увјерење о психофизичкој и здравственој способности за рад са ученицима које не може бити старије од шест (6) мјесеци (доставиће само изабрани кандидат по конкурсу, а прије заснивања радног односа);
Увјерење о неосуђиваности, за изабраног кандидата, Школа ће прибавити службеним путем, а прије заснивања радног односа.
У пријави на конкурс кандидати обавезно треба да наведу тачне адресе становања и бројеве контакт телефона (по могућности бројеве мобилних телефона).
У складу са Правилником о процедури и критеријумима пријема радника у радни однос у основној школи ("Сл. гл. РС" број 102/14 и 45/16) биће вршено бодовање кандидата, по већ утврђеним критеријумима.
Уколико испуњава опште услове, у радни однос биће примљен кандидат који оствари највећи број бодова по критеријумима утврђеним горе поменутим Правилником.
Кандидати треба да доставе овјерене фотокопије сљедећих докумената којима доказују испуњеност посебних услова:
1. Просјечна оцјена током студирања - документ у форми додатка дипломи који садржи податке о просјеку оцјена током студирања или у форми увјерења високошколске установе о просјеку оцјена током студирања;
2. Вријеме проведено на евиденцији незапослених лица - документ у форми увјерења издатог од Завода за запошљавање за подручје јединице локалне самоуправе гдје је кандидат пријављен (рачуна се укупно вријеме чекања на посао у стручној спреми траженој конкурсом, закључно са даном издавања увјерења о времену проведеном на евиденцији незапослених лица);
3. Дужина радног стажа – документ у форми увјерења о радном стажу, издатог од ранијег послодавца, које садржи податке из којих се јасно види:
- врста посла;
- степен стручне спреме и
- дужина оствареног радног стажа по врстама посла;
Тестирање и интервју, за кандидате који доставе потпуне и благовремене пријаве, односно који испуњавају услове конкурса, обавиће се у просторијама Школе:
- Тестирање кандидата, дана 15.8.2016. године у 13 часова,
- Интервју кандидата, дана 16.8.2016. године у 9 часова.
Кандидати се неће посебно позивати на тестирање и интервју, па ако се не појаве на тестирању или интервјуу, сматраће се да су одустали од пријаве на конкурс.
Конкурс остаје отворен 8 (осам) дана од дана објављивања.
Непотпуне и неблаговремене пријаве неће се узимати у разматрање.
Документација послата уз пријаву на конкурс се не враћа.
Пријаве на конкурс доставити на адресу Школе, препоручено или директно у школу.

ЈУ ОШ "СВЕТИ САВА"
Немањина 6б
ФОЧА
Тел/факс 058/221-391;
e-mail os177@skolers.org

КОНКУРС
за попуну слободних радних мјеста
у школској 2016/2017. години

1. Наставник разредне наставе - за водитеља у продуженом боравку ученика, на одређено вријеме, од 1.9.2016. до 30.6.2017. године, 3 извршиоца са пуном радном нормом у ЦШ и 1 извршилац на ½ радне норме, са радним искуством,
2. Наставник разредне наставе, на неодређено вријеме, од 1.9.2016. године, 1 извршилац на пуној радној норми у ЦШ, са радним искуством,
3. Наставник физике, на одређено вријеме, од 1.9.2016. до 31.8.2017. године, 1 извршилац на 2 часа у ПО Миљевина, са радним искуством,
4. Наставник руског језика, на одређено вријеме, од 1.9.2016. до 31.8.2017. године, 1 извршилац на 4 часа у ПО Миљевина, са радним искуством,
Пријављени кандидати треба да, осим услова утврђених Законом о раду, испуњавају и услове прописане у члану 105. Закона о основном образовању и васпитању:
а) имају одговарајући ниво образовања – завршен први циклус студијског програма и стручно звање у одређеној области или еквивалент, односно високу или вишу стручну спрему;
б) имају положен стручни испит за рад у васпитно-образовном процесу;
в) имају љекарско увјерење, од надлежне здравствене установе, о психичкој и физичкој способности за рад са ученицима;
г) нису осуђивани правоснажном пресудом за кривична дјела учињена против достојанства личности, морала, службене дужности, полног интегритета, злостављања дјетета, полног и другог насиља над дјететом или малољетним лицем.
Кандидати треба да испуњавају и услове, из члана 2. и 3. Правилника о стручним профилима и звањима наставника, стручних сарадника и васпитача ("Сл. гл. РС", бр. 77/09, 86/10, 25/14 и 76/15), односно да им је у дипломи наведен стручни профил и звање, прописано за радно мјесто на које конкуришу.
Уз пријаву на конкурс (са биографијом), потписану од стране кандидата који се пријављује, кандидати обавезно достављају овјерене фотокопије сљедећих докумената:
1. Диплому о завршеном образовању (диплома мора бити призната уколико није стечена: на територији СФРЈ до 6. априла 1992. године, БиХ и Републици Србији);
2. Увјерења о положеном стручном испиту за рад у васпитно-образовном процесу;
3. Извода из МК рођених или копије личне карте;
4. Увјерења о држављанству;
5. Љекарског увјерења о психофизичкој и здравственој способности за рад са ученицима које не може бити старије од шест (6) мјесеци (прилаже само изабрани кандидат након извршеног избора по конкурсу, а прије заснивања радног односа);
Увјерење о неосуђиваности, за изабраног кандидата, Школа ће прибавити службеним путем, а прије заснивања радног односа.
У пријави на конкурс кандидати обавезно треба да наведу тачне адресе становања и бројеве контакт телефона (по могућности бројеве мобилних телефона).
У складу са Правилником о процедури и критеријумима пријема радника у радни однос у основној школи ("Службени гласник Републике Српске" бр. 102/14 и 45/16) биће вршено бодовање кандидата, по већ утврђеним критеријумима.
Уколико испуњава опште услове, у радни однос биће примљен кандидат који оствари највећи број бодова а по критеријумима утврђеним горе поменутим Правилником.
Кандидати треба да доставе овјерене фотокопије документа којима доказују испуњеност посебних услова, и то:
1. За просјечну оцјену током студирања - документ у форми додатка дипломи који садржи податке о просјеку оцјена током студирања или у форми увјерења високошколске установе о просјеку оцјена током студирања;
2. За вријеме проведено на евиденцији незапослених лица - документ у форми увјерења издатог од Завода за запошљавање за подручје јединице локалне самоуправе гдје је кандидат пријављен (рачуна се укупно вријеме чекања на посао у стручној спреми траженој конкурсом, закључно са даном издавања увјерења о времену проведеном на евиденцији незапослених лица).
3. За дужину радног стажа - документ у форми увјерења о радном стажу, издатог од ранијег послодавца, које садржи податке из којих се јасно види:
- врста посла;
- степен стручне спреме и
- дужина оствареног радног стажа по врстама посла;
Тестирање и интервју са кандидатима, који доставе потпуне и благовремене пријаве, односно који испуњавају услове конкурса, обавиће се у просторијама Школе:
- Тестирање кандидата, дана 15.8.2016. године, са почетком у 13 часова,
- Интервју кандидата, дана 15.8.2016. године, са почетком у 14.30 часова.
Кандидати се неће посебно позивати на тестирање и интервју, па ако се не појаве на тестирању или интервјуу, сматраће се да су одустали од пријаве на конкурс.
Конкурс остаје отворен 8 (осам) дана од дана објављивања.
Непотпуне и неблаговремене пријаве неће се узимати у разматрање.
Документација послата уз пријаву на конкурс се не враћа.
Пријаве на конкурс доставити на адресу Школе препоручено или директно у школу.

ЈУ ОШ "ЉУТИЦА БОГДАН"
Српских добровољаца број 5,
КАЛИНОВИК

КОНКУРС

1. Наставник информатике --------- 2 часа – на неодређено вријеме
2. Наставник хемије ---------- 4 часа на неодређено вријеме
3. Наставник демократије и људских права ----- 1 час на неодређено вријеме
4. Наставник физике ---------- 2 часа – на неодређено вријеме

У радни однос се примају лица са искуством и положеним стручним испитом.

Поред општих услова предвиђених Законом, кандидати морају испуњавати и посебне услове предвиђене чланом 105 Закона о основном образовању и васпитању ("Сл. гл. РС" бр.74/08, 71/09 104/11 и 33/14) и Правилником о стручним профилима и звањима наставника, стручних сарадника и васпитача ("Сл. гл. РС" бр.77/09, 86/10 и 25/14). За радна мјеста потребан је одговарајући ниво образовања – завршен први циклус студијског програма и стручно звање у одређеној области или еквивалент, односно висока или виша стручна спрема.

1. Потребна документација:
- Уз потписану пријаву од стране кандидата на којој ће обавезно бити назначена адреса и контакт телефон кандидатима достављају сљедећа документа:
- Извод из матичне књиге рођених или овјерена копија личне карте;
- Увјерење о држављанству;
- Овјерена фотокопија дипломе о стеченом звању;
- Увјерење или додатак дипломи о просјеку оцјена који је кандидат остварио током студирања (Увјерење мора бити издато од високошколске установе) ,
- Увјерење издато од Завода за запошљавање о времену проведеном на евиденцији незапослених лица
- Потврда о положеном стручном испиту
- Потврду о радном искуству код ранијег послодавца.
- Увјерење општинског/градског органа управе надлежног за борачко-инвалидску заштиту о утврђеном статусу члана породице погинулог борца Одбрамбено-отаџбинског рата РС, уколико се ради о кандидату из категорије породице погинулог борца;
- Увјерење општинског/градског органа управе надлежног за борачко-инвалидску заштиту о утврђеном статусу борца Одбрамбено-отаџбинског рата РС, уколико се ради о кандидату из категорије борца;
- Увјерење општинског/градског органа управе надлежног за борачко-инвалидску заштиту о утврђеном статусу ратног војног инвалида Одбрамбено-отаџбинског рата РС, уколико се ради о кандидату из категорије ратног војног инвалида;
- Љекарско увјерење (дужан је доставити кандидат који буде изабран путем конкурса, а прије заснивања радног односа). Љекарско увјерење не може бити старије од 6 мјесеци.
- Увјерење о неосуђиваности (затражиће Основна школа по службеној дужности након што кандидат буде изабран путем конкурса, а прије заснивања радног односа)

Рок за подношење пријава је 8 дана од дана објављивања у дневним новинама "Глас Српске".
Са кандидатима који испуњавају услове конкурса биће обављен интервју и тест који представљају критеријуме за бодовање приликом утврђивања листе кандидата за пријем у радни однос. (Правилник о процедури пријема радника у радни однос у основној школи ("Сл. гл. РС" бр. 102/14 и 45/16)
Тестирање и интервју биће обављени 15.8.2016. године са почетком у 10 часова у просторијама школе
Кандидати се неће посебно позивати на тестирање и интервју, а ако се не појаве на тестирању или интервјуу, сматраће се да су одустали од пријаве на конкурс.
Кандидати су дужни да доставе овјерене копије свих докумената и те копије неће бити враћене кандидатима.
Кандидати су у Пријави на конкурс дужни навести контакт телефон.
Непотпуне и неблаговремене пријаве закључком ће бити одбачене.
Пријаве са траженом документацијом слати поштом препоручено на назначену адресу.

Рок за подношење пријава за све расписане огласе – конкурсе почиње се рачунати од првог наредног дана од дана објављивања. Ако задњи дан рока пада у недељу или дан у који се по закону не ради, трајање рока се продужава за први радни дан. Сви кандидати који се пријављују на оглас – конкурс, морају испуњавати опште услове предвиђене законом.

Пријаве на оглас – конкурс са правно ваљаним доказима о испуњавању услова за обављање послова на одређено радном мјесту упутити на адресу послодавца. Непотпуне и неблаговремене пријаве неће се узимати у разматрање.

На основу члана 31. и 62. Закона о државним службеницима ("Службени гласник Републике Српске", бр. 118/08, 117/11, 37/12 и 57/16), члана 3. став 1. и 2. Програма стручног оспособљавања и начина полагања испита приправника у органима управе Републике Српске ("Службени гласник Републике Српске", број 43/09) и Рјешења Владе Републике Српске, број 04/1-012-2-1130/16 од 20.5.2016. године, Министарство здравља и социјалне заштите, р а с п и с у ј е

ЈАВНИ КОНКУРС

за пријем у радни однос приправника

I - Министарство здравља и социјалне заштите расписује јавни конкурс за пријем у радни однос приправника, ради обављања приправничког стажа и то:
1. дипломирани правник - број извршилаца 1.

II - Приправнички статус
Приправник је лице које први пут заснива радни однос у том степену стручне спреме.
Приправнички стаж за лица са завршеном високом стручном спремом траје годину дана.

III - Општи услови
- да је држављанин Републике Српске или БиХ,
- да је старији од 18 година,
- да има општу здравствену способност,
- да није осуђиван за кривично дјело на безусловну казну затвора од најмање шест мјесеци или за кривично дјело које га чини неподобним за обављање послова у републичком органу управе.

IV - Посебни услови
- ВСС, VII степен стручне спреме – дипломирани правник

V – Начин и рок подношења пријаве
Пријава на конкурс подноси се лично или путем поште на адресу: Министарство здравља и социјалне заштите, Бањалука, Трг Републике Српске број 1, у року 15 (петнаест) дана од дана објављивања Јавног конкурса у дневном листу "Глас Српске", са назнаком "Јавни конкурс за пријем у радни однос приправника".
Пријава на јавни конкурс се подноси на ***ипройисаном обрасцу за ипријаву*** који је доступан на веб сајту Владе Републике Српске, www.vladars.net, интернет страница Министарства здравља и социјалне заштите, а може се преузети и у Министарству здравља и социјалне заштите. Кандидат који подноси пријаву путем веб сајта обавезан је да у даљем року у року од 7 (седам) дана од дана достављања пријаве, достави доказе о испуњавању општих и посебних услова. Тачност података наведених у пријави на Јавни конкурс кандидат потврђује својим потписом.
Уз пријаву на јавни конкурс кандидати обавезно прилажу копије сљедећих докумената:
- дипломе о завршеној стручној спреми,
- личну карту или пасоша.

Испуњеност других услова наведених у јавном конкурсу, доказује се потписаном изјавом, која је саставни дио пријаве на јавни конкурс.

VI - Изабрани кандидат након спроведеног јавног конкурса, а прије заснивања радног односа обавезан је да у року од (7) дана, од дана објављивања листе успјешних кандидата на интернет страници Министарства здравља и социјалне заштите и на огласној табли Министарства здравља и социјалне заштите, достави оригинале или овјерене фотокопије сљедећих докумената:
- дипломе о завршеној стручној спреми,
- увјерење о држављанству Босне и Херцеговине или Републике Српске,
- увјерење о општој здравственој способности и
- радну књижицу

Уколико изабрани кандидат не достави оригинале или овјерене фотокопије тражених докумената у прописаном року, или ако на основу достављених доказа, конкурсна комисија установи да изабрани кандидат не испуњава опште и посебне услове из јавног конкурса, позваће сљедећег кандидата по броју освојених бодова са листе успјешних кандидата да достави наведене документе.
Кандидати који испуњавају опште и посебне услове из јавног конкурса подлијежу обавези јавног тестирања, односно интервјуа с члановима конкурсне комисије, а о мјесту и термину одржавања јавног тестирања односно интервјуа кандидати ће бити благовремено обавијештени појединачно писаним путем и путем интернет странице Министарства здравља и социјалне заштите.
Неблаговремене, недопуштене, неразумљиве или непотпуне пријаве, као и пријаве кандидата који не испуњавају опште и посебне услове из јавног конкурса, на приједлог конкурсне комисије Министарство здравља и социјалне заштите одбацује закључком.
Резултат јавне конкуренције ће се објавити на интернет страници Министарства здравља и социјалне заштите и на огласној табли Министарства здравља и социјалне заштите. Обавјештења и рјешења о избору доставиће се свим кандидатима који су учествовали на интервјуу.

VII Јавни конкурс ће се објавити у дневном листу "Глас Српске" и на интернет страници Министарства здравља и социјалне заштите.
Јавни конкурс остаје отворен 15 (петнаест) дана од дана објављивања у дневном листу "Глас Српске".

Број: 11/03-123-2/16
Датум: 27.7.2016. године

МИНИСТАР
Драган Богданић, др мед.

РЕПУБЛИКА СРПСКА
В Л А Д А
Министарство рада и борачко-инвалидске заштите
Трг Републике Српске 1, Бања Лука, тел: 051/338-602, факс: 051/338-845, E-mail: mpb@mpb.vladars.net

Број: 16-05/4-400-100-4-1/15
Бањалука: 2.8.2016. године

ОБАВЈЕШТЕЊЕ

о измјени текста Јавне лицитације за продају путничког моторног возила (усмено јавно надметање)

У Јавној лицитацији за продају путничког моторног возила (усмено јавно надметање), објављеној у дневном листу "Глас Српске" од 27.7.2016. године, (бр. Лицитације: 16-05/4-400-100-4/15 од 6.7.2016. године), у тачки 2. Услови учешћа и продаје, умјесто текста: "најкасније до 1.8.2016. године", треба да стоји "**до 8.8.2016. године до 16 часова**".

У другом ставу у тексту: "усмено надметање ће се провести дана 4.8.2016. године, треба да стоји: "УСМЕНО НАДМЕТАЊЕ ЋЕ СЕ ОБАВИТИ ДАНА 8.8.2016. ГОДИНЕ", у Министарству рада и борачко-инвалидске заштите, први спрат, канцеларија бр.4, у 15 часова.

У дијелу текста Јавне лицитације Додатне информације алинеја 1. се мијења и наведени датум 4.8.2016. године се мијења и треба да стоји 8.8.2016. године.

У тексту који гласи: Министарство задржава право да у правној ситуацији, уколико понуђач који је излицитирао куповину возила одустане да обнови усмено надметање које ће бити извршено умјесто 15.8.2016. године у 15 часова биће 16.8.2016. године у 15 часова.

Остали дио текста Јавне лицитације остаје непромијењен.

МИНИСТАР
Миленко Савановић

БОСНА И ХЕРЦЕГОВИНА
РЕПУБЛИКА СРПСКА
ОСНОВНИ СУД У МОДРИЧИ
Број: 86 0 Мал 036231 15 Ком
Модрича, 9.3.2016. године

Основни суд у Модричи по судији Миладиновић Винку у правној ствари тужитеља ЈП "Хрватске телекомуникације" д.д. Мостар, против тужене Рамизе Џафић из Модриче Козаревачка - Стражевац бб, ради дуга вр.сп. 150,11 КМ, донио је дана 9.3.2016. године сљедећи

О Г Л А С

Код овога суда у Модричи под пословним бројем 86 0 Мал 036231 15 Ком у току је парнични поступак правној ствари тужитеља ЈП "Хрватске телекомуникације" д.д. Мостар, против тужене Рамизе Џафић из Модриче Козаревачка - Стражевац бб, ради дуга вр.сп. 150,11 КМ.
Позива се Рамиза Џафић из Модриче Козаревачка - Стражевац бб да приступи суду Модрича или да одреди свога пуномоћника који ће заступати у овој правној ствари.

СУДИЈА
Миладиновић Винко

IN MEMORIAM (читуље) можете предати

БАЊА ЛУКА	Краља Петра I Карађорђевића 59 051/223-210 mail: fotosicitulje@gmail.com
БАЊА ЛУКА	Скендера Куленовића 93 051/231-072 mail: draganako@glassrpske.com
МАХОВЉАНИ	Маховљани бб, Штампарија „Независних новина“ 051/582-511, mail: biljanag@nezavisne.com пон. - петак 8 - 15 часова
ЧЕЛИНАЦ	Челиначке новине 065/958-202
ДОБОЈ	Глас комуна 065/643-844
НЕЗАВИСНЕ НОВИНЕ Д.О.О. ИПЦ САРАЈЕВО	ул. Загребачка 20/3 (зграда Шумарског факултета) 033/653-953
ИСТОЧНО САРАЈЕВО	- ИНТЕРНАЦИОНАЛ ПРЕС (дворана Славија) 057/343-097 - ЕРМЕКС 057/318-323 - Књижара Internacional press Пале (тржни центар "Том" Пале); 057/225-880
ПРИЈЕДОР	ПР „ЛОГОПРИНТ“, Ул. Грчких добротвора бб mail: logoprint1@yahoo.com; 065/526-981
БРАТУНАЦ	056/410-418 065/890-830
ГРАДИШКА	Привредно друштво „БАРАЋ“ д.о.о. ул. Пут српске војске 11А, Брестовчина, Градишка mail: doobarac@gmail.com 065/519-827

Тужним срцем јављамо родбини, пријатељима и познаницима да је наш драги

ЂУРАЂ (Алексе) ШУВАК

из Козарске Дубице

преминуо дана 1.8.2016. године, у 56. години живота.
Сахрана ће се обавити у сриједу, 3.8.2016. године, на мјесном гробљу Хаџибаир.
Погребна поворка креће испред куће ожалошћених у 14 часова.
Ожалошћени:
мајка Боја, супруга Здравка, синови Дејан и Александар, сестре Мира, Милка и Слава, снахе, зетови, унучад те остала родбина, кумови, пријатељи и комшије

Б-5 УП

Посљедњи поздрав драгом брату

ЂУРИ

Почивај у миру,
Бато Бањац са породицом

Б-5 УП

Отишао је добар човјек, драг пријатељ и комшија

ЂУРО ШУВАК

из Козарске Дубице

Почивај у миру пријатељу,
Комшије из Новосадске улице

Б-2 М

Тужним срцем јављамо родбини, пријатељима и комшијама да је дана 2.8.2016. године у 83. години живота преминуо наш драги

ПАНТЕЛИЈА (Стојић) ЈАНКОВИЋ

Сахрана ће се обавити у сриједу, 3.8.2016. године, у 14 часова на гробљу Јанковићи Бистрица.
Ожалошћени: супруга Крстина, синови Радан и Драган, кћерка Драгана, сестра Милева, снахе, зетови и унучад, те остала многобројна родбина.

761 А-8 ДК

ГРАДСКО ГРОБЉЕ
ЈАВНО КОМУНАЛНО акционарско друштво Бања Лука
Дежурни телефони:
051/216-412
051/214-107
- превоз покојника,
- коришћење мртвачнице и опремање,
- услуга сахрањивања
- продаја комплетне погребне опреме и црнине са бесплатном израдом смртовница
- продаја цвијећа и израда вијенаца
- услуге израде споменика и гробница
- организовање дана и помена
- вршење сахрана и на другим гробљима
МОГУЋНОСТ КРЕДИТИРАЊА

Посљедњи поздрав драгом оцу

ПАНТЕЛИЈИ

од сина Радана, снахе Биљане, унука Дејана и Владана.

761 А-3 ДК

Посљедњи поздрав драгом оцу

ПАНТЕЛИЈИ

од сина Драгана, снахе Наде, унуке Јелене и унука Дражена.

761 А-3 ДК

Посљедњи поздрав драгом оцу

ПАНТЕЛИЈИ

од кћерке Драгане, зета Михајла, унуке Наташе и унука Драгана.

761 А-3 ДК

Посљедњи поздрав драгом брату

СВЕТКУ МАЛИНИЋУ

од брата Богољуба са породицом.

7271 А-3 Г

Тужно сјећање на драгог

МАРКА ТОДОРОВИЋА

3.8.1997 - 3.8.2016.

Супруга Рада, кћерке Душка и Драгана, унучад Лука и Милана

7281 А-3 Г

Дана 5.8.2016. године навршава се тужна година откако није са нама наш драги

СТЕВО ЕГЕЉА

У суботу, 6.8.2016. године, посјетићемо његову вјечну кућу на гробљу Сјенице. Позивамо родбину, пријатеље и комшије да нам се придруже.
Ожалошћена породица

7278 А-4 Г

Посљедњи поздрав драгом дјеверу и стрицу

СВЕТКУ МАЛИНИЋУ

од снахе Мире Малинић, синовки Весне и Марине са породицама.

7272 А-3 Г

Посљедњи поздрав

СВЕТКУ МАЛИНИЋУ

од Мирка и Драгице Шукало са породицом.

7279 А-3 Г

Дана 3.8.2016. године навршавају се три године од смрти нашег драгог

МИРОСЛАВА ПРОШИЋА

Вјечно ћеш бити у нашем сјећању.
Твоји најмилији

7277 А-3 Г

Тужним срцем јављамо родбини, пријатељима и комшијама да је дана 1.8.2016. године, у 66. години живота, преминула наша драга

БОРКА
(рођ. Вулин)
КОЧИЋ

Сахрана ће се обавити у сриједу, 3.8.2016. године, у 13 часова на мјесном гробљу у Стричићима.
Ожалошћени: супруг Драго, синови Драженко и Зоран, кћерка Дренка, снаха Дијана, зетови Горислав и Драшко, унучад Стојко, Немања, Никола и Анастасија, те остала родбина, пријатељи и комшије

7273 Б-1 Г

Посљедњи поздрав драгој супрузи

БОРКИ

од супруга Драге.

7273 А-3 Г

Посљедњи поздрав драгој мајци

БОРКИ

од сина Драженка, снахе Дијане, унука Немање и Николе.

7273 А-3 Г

Посљедњи поздрав драгој мајци

БОРКИ

од сина Зорана.

7273 А-3 Г

Посљедњи поздрав драгој мајци

БОРКИ

од кћерке Дренке, зета Драшка и унуке Анастасије.

7273 А-3 Г

Посљедњи поздрав драгој

БОРКИ

од зета Горислава и унука Стојке.

7273 А-3 Г

Посљедњи поздрав драгој

БОРКИ

од породице Кочић.

7273 А-3 Г

...и данас
и сутра...
и сваког
новог јутра...
Глас Српске
www.glassrpske.com

In memoriam

АЛЕКСЕЈ А. ЛАЗАРЕВИЋ

3.8.1999 - 3.8.2016.

Мама, тата, Љиља, Никола, Ацо, бака Рада и деда Ацо

7233 А-8 Г

Посљедњи поздрав Драгичиној мами

ЗДРАВКИ

од колектива Привредне коморе.

7276 Б-1 Г

Дана 4.8.2016. године навршава се десет тужних година од смрти нашег вољеног супруга, оца и дједа

БРАНКА ЋОСИЋА

Ожалошћене породице Ћосић и Рајчевић

7240 А-8 Г

Посљедњи поздрав драгом рођаку

НЕНАД (Недељко) МОЧЕВИЋ

Рођаци Славиша, Дејана, Душка Мочевић, Славица, Ивана и Тијана Мојевић

016399 А-8 Е

Тужним срцем јављамо родбини, пријатељима и комшијама да је дана 1.8.2016. године, у 80. години живота, преминула наша драга

ЗДРАВКА (рођ. Раца) ЋЕРАНИЋ

Сахрана ће се обавити у сриједу, 3.8.2016. године, у 13 часова на Радосавачком гробљу - Опсјечко - Челинац.
Ожалошћени: син Предраг, кћер Драгица, снахе Радмила и Ивана, зет Момчило, унучад, праунучад и остала многобројна родбина

7275 А-8 Г

Посљедњи поздрав драгој мајци

ЗДРАВКИ

од сина Предрага, снахе Радмиле, унучади Емилије, Марка и Павла.

7275 А-3 Г

Посљедњи поздрав драгој мајци

ЗДРАВКИ

од кћерке Драгице и зета Момчила.

7275 А-3 Г

Посљедњи поздрав драгој баки

ЗДРАВКИ

од унука Владана, Мирне и праунука Филипа.

7275 А-3 Г

Посљедњи поздрав драгој баки

ЗДРАВКИ

од унуке Тијане, Бранислава и праунучади Катје и Матије.

7275 А-3 Г

Посљедњи поздрав драгој свекрви

ЗДРАВКИ ЋЕРАНИЋ

од снахе Иване и унуке Маје са породицом.

7275 А-3 Г

Посљедњи поздрав драгом брату

СЛОБОДАНУ УМИЋЕВИЋУ

од сестара Драгиње и Миље са породицама.

7282 А-3 Г

Дана 3.8.2016. године навршава се 20 тужних година од смрти наше драге мајке

ГОСПАВЕ СИМИЋ

Кћерка Драгана, синови Ненад и Марко са породицама

752 А-3 ДК

Сјећање на драгог пријатеља и госта

ЂОРЂА РОКНИЋА

Особље кафеа "Боб"

7283 А-3 Г

Глас Српске
ДНЕВНИ ЛИСТ РЕПУБЛИКЕ СРПСКЕ
БАЊА ЛУКА
www.glassrpske.com
служба читуља 051/223-210

Сјећање на наше родитеље

ЂАМКУ АЛИБЕГОВИЋ

3.8.1993 - 3.8.2016.

АХМЕТА АЛИБЕГОВИЋА

14.10.2014 - 14.10.2016.

Ваши: синови, снахе и унуке

7239 Б-2 Г

Данас се навршавају двадесет двије године од смрти нашег драгог оца и више од двије године од смрти наше драге мајке

ЈОВАН

1994 - 2016.

ЈОКА

2014 - 2016.

ТОШИЋ

Помен ћемо обавити данас у сриједу, 3.8.2016. године, у 11 часова на Пердувовом гробљу.
С поштовањем и љубављу сјећају вас се ваши најмилији

7284 Б-2 Г

Посљедњи поздрав вољеном оцу

СВЕТКУ МАЛИНИЋУ

од кћерке Гордане, зета Драшка, унука Бојана и унуке Ведране са породицом.

7285 А-6 Г

Опраштамо се од драгог зета

СВЕТКА МАЛИНИЋА

који је надљудским снагама све подносио да буде уз своје вољене.
Свастика Добрила и пашо Живо Ђудуровић са породицом

7291 А-6 Г

Дана 3.8.2016. године навршавају се двије тужне године од смрти нашег драгог оца и дједа

БАКИРА (Ибрахима) ХУСИЋА

С љубављу и поштовањем,
твој син Аднан, унуци Анес, Емилио и Армин

7234 А-6 Г

Најдражем нашем дједу

СВЕТИ

Најмилији дједо, хвала ти за несагледиву брижност и топлину. Гријао си нас, дједо, добрим духом, најтоплијим ријечима, милим погледом и најсрдачнијим загрљајем. Испунио си наше животе најдивнијим бојама и најљепшим бајкама. У срцу те с поносом чувамо.
Твоје унуке Богдана, Бојана и Биљана са породицама

7286 А-8 Г

Посљедњи поздрав вољеном тати

СВЕТИ

од кћерке Свјетлане и зета Милорада.
Заувијек ћеш бити у нашим мислима и срцу.

7286 А-6 Г

Посљедњи поздрав животном сапутнику

СВЕТИ

од супруге Бјелице.
С љубављу коју смрт не прекида, живјећеш вјечно у срцу мом

7286 А-6 Г

Посљедњи поздрав највољенијем оцу и дједу

СВЕТКУ

од кћерке Радмиле, зета Обрада, унучади Обрене и Раденка са породицама.

7288 А-6 М

Посљедњи поздрав моме рођи

СВЕТКУ МАЛИНИЋУ

Хвала ти на великом поштовању и нека те анђели чувају.
Слободанка Малинић

7288 А-3 М

Обавјештавамо родбину, комшије и пријатеље да се дана 3.8.2016. године навршава тужних годину дана од смрти нашег вољеног сина и брата

ПРЕДРАГА (Здравка) РИСТИЋА

1970 - 2015.

Хвала свим добрим људима.
Са тугом и болом његови мајка Мирјана и брат Ненад

А-4 УП

Посљедњи поздрав драгој

ЗДРАВКИ ЂЕРАНИЋ

од родбине и пријатеља.

7287 А-3 Г

ОБАВЈЕШТЕЊЕ

Глас Српске NEZAVISNE NOVINE

In memoriame и мале огласе можете предати

у улици Краља Петра I Карађорђевића (Занатски центар Ханиште)

051/223-210

e-mail: fotosicitulje@gmail.com

мале огласе за NEZAVISNE NOVINE можете предати и у киоску К39 код хотела "Палас"

Читуље и мале огласе можете предати сваки дан (осим суботом) од 8 до 17 часова Глас Српске

Краља Петра I Карађорђевића 59 (занатски центар Ханиште)

www.glassrpske.com

marketing@glassrpske.com oglasi@glassrpske.com

Глас Српске

За сваког понешто
уз додатке...

Петак

Најтачнији програм
Приче са малих екрана
ТВ лица изблиза

Понедјељак

Рапорт са свих домаћих терена
Међународни спорт
Разговор са звијездама и херојима

Субота и недјеља

Животне теме и дилеме
Интервјуи
Репортаже, култура, музика, мода, савјети...

Сриједа

Купи, продај, замијени
Пронађи посао и пословног партнера
Хиљаде шанси на једном мјесту

Први петак у мјесецу

Оружје и муниција
Трофеји и репортаже
Личне карте ловачких удружења

Четвртак

Распоред мечева
Квоте
Статистика

...и данас
и сутра...
и сваког
новог јутра...

Глас Српске

Спорт

Партизан на прагу довођења новог играча

Ракићевића коче папири

БЕОГРАД - Кошаркашки клуб Партизан ради пуном паром како би се екипа што прије појачала пред нову сезону.

Предсједник клуба Никола Пековић жели да све ријеши по кратком поступку јер се већ у уторак враћа у САД, уз то и тренер Александар Џикић жели да има конструисан тим за почетак припрема.

Договорен је долазак бека Петра Ракићевића, његов прелазак из Металца је дјелом и плаћен, али се чека арбитражна комисија због неисплаћених зарада.

Џикић има још једну жељу, у питању је страни играч чије је име још у тајности, а Новица Величковић има рок да се изјасни о статусу до првог дана припрема. Ракићевић ће бити шесто појачање након што су стигли Стефан Бирчевић, Ђорђе Мајсторовић, Бранислав Ратковица, Френк Робинсон и Вилијам Хачер.

ПОКУШАВАМ И ТРАЖИМ НАЧИН ДА ТРГНЕМ ИГРАЧЕ, АЛИ ТО ЈЕ КОМПЛИКОВАНО. НИСАМ НЕКА ОСОБА КОЈА САМА МОЖЕ ДА ИХ ГУРА НАПРЕД. ТРЕБА МИ ПОМОЋ. И ЈА ЧЕСТО ПОТОНЕМ ЈЕР ВЕОМА ЕМОТИВНО ДОЖИВЉАВАМ СВАКИ НЕУСПЕХ.

САША ИЛИЋ, КАПИТЕН ФУДБАЛЕРА ПАРТИЗАНА

Рукометашице "Мире" започеле припреме

Враћа се Торбица

ПРИЈЕДОР - Прозивком на Градском стадиону у Приједору рукометашице "Мире" започеле су припреме за наредну сезону.

Предсједница клуба Нада Ђаковић најавила је да је дугогодишњи пивот прве екипе Јелена Торбица, која је била присутна, изразила жељу да се поново врати на терен. Голман Дарјана Вуклиш, те играчице Сања Вукман и Азра Башановић које су биле на прозивци десетак дана радиће у својим срединама по посебном програму.

- Оправдано одсутне биле су Теа Сладаковић и Милица Ђорић, док Милица Дошен, који је прољећни дио пропустила због повреде, сада ради факултетских обавеза није спремна да тренира. Од 15. августа боравићемо на седам дана на Козари, а прикључиће нам се и три-четири млађе играчице - рекла је тренер Љубица Иветић.

Приједорчанке ће први пут наступити и у једном од европских такмичења и у трећем колу Челенџ купа одмјериће снаге против Вирто Куинтуса. Иако њихова намјера за сада озваничена, у "Мири" намјеравају да упуте захтјев ЕХФ да оба меча одиграју у Холандији.

Н. Ђ.

ДОБРА ВИЈЕСТ

ЈАНКОВИЋ

Српска тенисерка Јелена Јанковић пласирала се у друго коло WTA турнира у Флоријанополису (250.000 долара) пошто је побиједила Рускињу Валерију Соловјеву са 7:5, 6:4. Јелена је касно синоћ играла против Румунке Ане Богдан.

АТАНАСИЈЕВИЋ

Одбојкаш Александар Атанасијевић биће подвргнут операцији лијеве ноге, саопштио је његов клуб Перуђа. Коректор репрезентације Србије одсуствоваће са терена минимум два мјесеца и неће играти на старту сезоне.

ЛОША ВИЈЕСТ

Светислав Пешић

Ђорђевићу сам увијек на располагању

МИНХЕН - Селектор Србије Александар Ђорђевић наслиједио је на клупи Бајерна славног тренера Светислава Пешића, који се повукао са те функције из здравствених разлога. Популарни Кари је истакао да неће остати у Бајерну као савјетник, али да је спреман да помогне Ђорђевићу у сваком погледу.

- За Бајерн и Сашу Ђорђевића ћу увек бити ту. Желим да помогнем Ђорђевићу кад дође и то у мери колико он процени да му је та помоћ потребна. Ипак, не желим да преузимам било коју званичну функцију. Циљ ми је да се прво опоравим и да ову годину искористим како бих средио своје здравље. А, већ следеће сезоне идемо даље - рекао је Пешић.

Некадашњи селектор Југославије био је подвргнут операцији десног кољена.

- Осећам се као поново рођен, као да имам нову ногу - додао је Пешић.

Завршен стритбол у Козарској Дубици

Пехар "Апотеци Стефановић"

КОЗАРСКА ДУБИЦА - Екипа "Апотека Стефановић" побједник стритбол турнира је у сениорској конкуренцији који је завршен у Козарској Дубици.

У финалном сусрету савладали су "МЗ Комерц" и освојили прво мјесто за шта им је припала новчана награда од 500 марака. У конкуренцији кадета прво мјесто освојила је екипа "Задња линија одбране" који су освојили 200 КМ, а од пионира најбоља је била екипа "Трактористи" којима је припало 100 марака. Турнир се играо на Тргу испред зграде општине, а такмичило се 12 екипа, седам сениорских, три кадетске и двије пионирске из Дубице, Костајнице и Новог Града. Због великог интереса ове године организатори размишљају да идуће године прошире број учесника.

Н. Ђ.

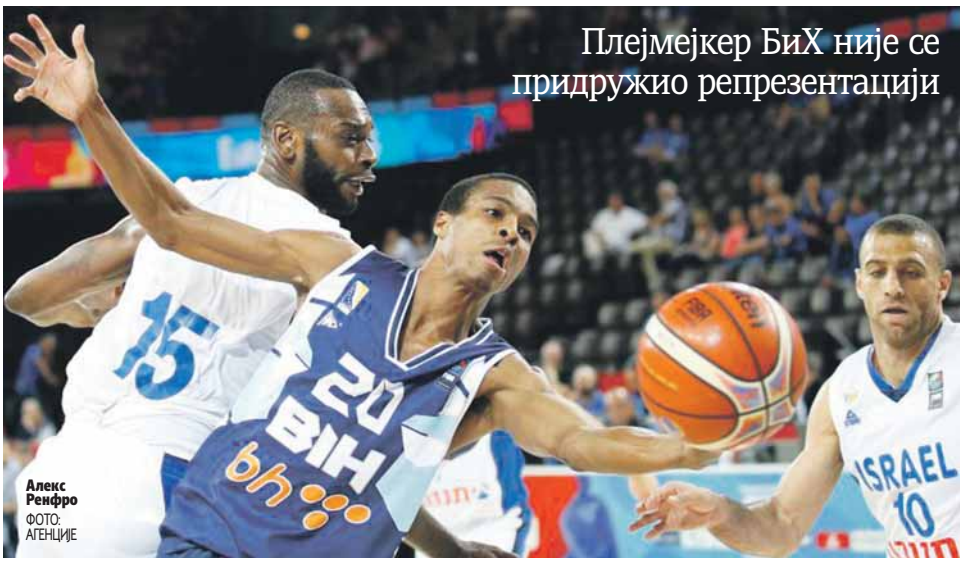

Плејмејкер БиХ није се придружио репрезентацији

Алекс Ренфро
ФОТО: АГЕНЦИЈЕ

Ренфроа чека казна због недоласка на припреме

О САНКЦИЈАМА ПЛЕЈМЕЈКЕРУ У СЕПТЕМБРУ

Ренфро је имао одређених проблема у клубу, али разлози које је он навео за недолазак нису такве природе да се може отказати наступ, рекао Ковачевић

ПИШЕ: МИЛАН ЗУБОВИЋ
milanz@glassrpske.com

БАЊАЛУКА - Кошаркашки савез БиХ предузеће све мјере како би санкционисао Алекса Ренфроа који није дошао на окупљање екипе.

Натурализовани Американац првобитно је потврдио да ће бити дио екипе селектора Дамира Мулаомеровића да би потом отказао наступ у квалификацијама за Европско првенство идуће године правдајући се приватним обавезама.

- Ренфро је имао одређених проблема у клубу, али разлози које је он навео за недолазак нису такве природе да се може отказати наступ, рекао је да му је потребно више времена за припреме с обзиром на рани почетак њемачког првенства и на чињеницу да је у екипу стигао нови тренер. КС БиХ предузеће одређене мјере против њега и осталих кошаркаша који се нису одазвали позиву селектора или нису имали ваљане разлоге за одустајање. Сада није вријеме да се подиже прашина око тога и санкције ће вјероватно бити изречене након квалификационог циклуса, а све ће бити урађено према правилнику Савеза док ће Управни одбор дати коначну одлуку - изјавио је директор репрезентације БиХ Синиша Ковачевић.

Ренфро игра на позицији плејмејкера, рођен је 1986. године и наступао је за Ригу, Загреб, Бриндизи, Ваљадолид, Брозе Баскетс, Јенисеј, Лаборал Кућу, Албу док је прошле године обукао дрес Бајерна. Уједно, када је постао члан минхенског тима узео је пасош БиХ и наступао на Европском првенству. Према ријечима Ковачевића неће се доводити замјена за њега.

ПАСОШ БиХ ДОБИО ПРОШЛЕ ГОДИНЕ

- Током овог квалификационог циклуса нећемо ангажовати натурализованог играча и они момци који су на окупу изнијеће терет утакмица. За неки наредни период не могу ништа да кажем и о евентуалној замјени одлучиће управни одбор - додао је Ковачевић.

Европско првенство идуће године биће одржано у четири државе Румунији, Финској, Турској и Израелу. БиХ се налази у квалификационој групи Ц заједно са Русијом и Шведском, а пласман на Евробаскет изборићe побједници седам група као и четири најбоље другопласиране екипе. Квалификације ће бити одигране од 31. августа до 17. септембра ове године.

Турнир

Репрезентација БиХ сутра ће отпутовати на турнир у Цеље гдје ће одиграти двије контролне утакмице. Прво ће у петак снаге одмјерити против селекције Белгије док ће се у другом мечу истог дана састати домаћин Словенија и Португалија. Побједници ће се у суботу борити за прво, а поражени за треће мјесто.

Кина

Меколум и Батиста у Пекингу

ПЕКИНГ - Најкориснији играч (МВП) Еврокупа Ерик Меколум напустио је Галатасарај и вратио се у Кину, гдје ће играти за Пекинг.

Одлични бек потписао је уговор на једну сезону за плату од 1,3 милиона долара, а већ је играо у Кини, када је на једном мечу постигао 82 поена. Саиграч у Пекингу биће му уругвајски центар Естебан Батиста, који ће зарадити 300.000 долара мање од америчког бека.

Њемачка

Козер стигао у Бамберг

БАМБЕРГ - Шампион Њемачке Бросе Баскетс добио је ново појачање, а ради се о француском беку Фабијану Козеру, који је потписао уговор на једну плус једну годину.

Козер је претходне четири сезоне наступао за Лаборал Кућу, а у Француској је био шампион са Шолеом. Тренер њемачког тима Андреа Тринкијери остао је без најбољег играча из прошле сезоне Бредлија Вонамејкера.

Италија

Куртинаитис на клупи Кантуа

КАНТУ - Литвански стручњак Римас Куртинаитис нови је тренер италијанског Кантуа и на том мјесту наслиједио је Сергеја Базаревича.

Послије дугих преговора са Химкијем, Куртинаитис и руски клуб договорили су се о раскиду сарадње па је Литванац слободан да преузме Канту.

Бајерн Минхен

Рединг међу Баварцима

МИНХЕН - Амерички кошаркаш Реџи Рединг нови је члан Бајерна из Минхена.

Тим који ће од предстојеће сезоне са клупе предводити селектор Србије Александар Ђорђевић појачао се играчем који је прошле сезоне наступао за турску Дарушафаку, а има искуство играња у Њемачкој, јер је бранио боје берлинске Албе када је тренер био Ђорђевићев некадашњи колега из репрезентације Југославије Саша Обрадовић.

Кошаркаши Србије савладали Хрватску и тријумфално одлазе у Рио

"Орлови" спремни за испит генерације

Упркос томе што капитен и најбољи играч "орлова" Милош Теодосић због повреде није наступио на овом мечу, изабраници Александра Ђорђевића успјели су да славе против одличног ривала и тако у тријумфалном расположењу крену пут Рио де Жанеира

Стефан Јовић и селектор Александар Ђорђевић
ФОТО: АГЕНЦИЈЕ

НЕДОВИЋ СЕ ОПОРАВИО ОД ПОВРЕДЕ

КОРДОБА - Посљедњи меч пред почетак Олимпијских игара кошаркаши Србије ријешили су у своју корист, јер су у аргентинској Кордоби савладали Хрватску резултатом 86:77.

Упркос томе што капитен и најбољи играч "орлова" Милош Теодосић због повреде није наступио на овом мечу, изабраници Александра Ђорђевића успјели су да славе против одличног ривала и тако у тријумфалном расположењу крену пут Рио де Жанеира, много опуштенији због тога што се Немања Недовић вратио на терен. Меч је преломила тројка Стефана Јовића, који је у неизвјесној завршници, 99 секунди прије краја меча, погодио са центра и тако одвео Србију на предност од пет поена разлике која се показала као недостижна. Занимљива је била реакција селектора Хрватске Александра Петровића, који је изнервиран дешавањима на терену експлицитним рјечником на тајм-ауту покушао да подигне морал својих играча. Ипак, ни такви методи нису помогли Хрватима да избјегну пораз, а посебно их је демотивисала Јовићева тројка, која је подсјетила на ону Ђорђевићеву са Европског првенства 1997. године или Душана Кецмана, који је у финалу АБА лиге 2010. године у Загребу донио побједу Партизану против Цибоне. Најефикаснији у редовима Србије био је Мирослав Радуљица са 17 поена, а Богдан Богдановић је постигао четири поена мање, док је на другој страни његов презимењак Бојан убацио 18 поена.

Србија је заузела друго мјесто на Супер 4 турниру, јер је домаћа Аргентина славила против Француске са 86:79 и тако остварила и трећу побједу док су "триколори" забиљежили све три пораза. "Орлови" су имали одличну пробу за олимпијски турнир који почиње 6. августа, јер су у Кордоби играли са веома јаким противницима, а и прилагодили су се климатским условима које ће имати у Рију. Ривал Србије у групи олимпијског турнира и највећи фаворит за злато САД лако су изашле на крај са Нигеријом коју су побиједиле са 110:66. Американци су још једном показали супериорност упркос неигрању неких великих звијезда и без дилеме су фаворити за освајање треће златне медаље у низу. Селектор Мајк Крижижевски на располагању има квалитетнији тим од оног који је освојио Свјетски куп у Шпанији, када је у финалу убједљиво поражена Србија са 129:92. Ако се може рећи да је прво мјесто у групи А резервисано за Американце, Србија ће се за другу позицију борити са Француском и Аустралијом, јер су Венецуела и Кина ипак слабије екипе. "Триколори" су до Рија дошли преко квалификационог турнира на Манили, али их је Србија у припремном периоду побиједила чак три пута, од тога једном у Паризу. Послије пораза од Хрватске Флоран Пјетрус је рекао да сви морају добро да се замисле како даље, али постоји опција да је селектор Венсан Коле намјерно оборио форму и да ће Французи у Рију бити на највишем нивоу.

Навијачи заједно пратили меч

Присталице српске и хрватске репрезентације заједно су гледале утакмицу у аргентинском граду Кордоби и то у бојама својих држава. Меч је протекао без икаквих инцидената.

Српске тројке против Хрвата

- Александар Ђорђевић, 30. јуна 1997. на Европском првенству у Шпанији.
- Душан Кецман 25. априла 2010. године у финалу АБА лиге против Цибоне у Загребу.

ЈОВИЋЕВА ТРОЈКА СА ЦЕНТРА РИЈЕШИЛА ПОБЈЕДНИКА

Аустралија у Рио долази предвођена новим центром ДаласаЕндруом Богутом, али и са врло квалитетним ростером који попуњавају НБА играчи Пети Милс, Ерон Бејнс, Џон Инглес и Метју Делаведова. Међу "бумерсима" нема одличног плејмејкера Дантеа Егзума, који се још није потпуно опоравио од повреде кољена. Први ривал Србије на Играма је Венецуела, која осим индивидуалног квалитета играча Бруклина Гривиса Васкеза тешко може да угрози Ђорђевићеве изабранике, баш као и Кина, која поред некадашњег НБА играча Ђианлијан Лија и два млада талента Жу Кија и Ванг Зелина нема неки квалитет.

Кључ успјеха Србије на путу до медаље је освајање другог мјеста у групи, јер би у том случају избјегли Американце све до финала. Такође, најјача репрезентација свијета може се избјећи са четвртe позиције у групи, али то би значило да већ у четвртфиналу долази побједник групе Б, а највећи фаворит за то је Шпанија и то у конкуренцији Хрватске, Литваније, Аргентине, Бразила и Нигерије.

Несвакидашњи трансфер у шпанској Ендеса лиги

Барселона за Хангу дала новац и фудбалера

БАРСЕЛОНА - Мађарски кошаркаш Адам Ханга прешао је из Лаборал Куће у Барселону у замјену за новац и фудбалера који ће бранити боје Алавеса.

Предсједник Лаборал Куће Хозе Антонио Керехета уједно је и власник Фудбалског клуба Алавес па је договорен овакав вид трансфера, што није јединствен случај. Прије пет година Галатасарај је довео центра Фуркана Алдемира из Каршијаке, а онда је у супротном правцу послао три фудбалера у тај измирски клуб.

Ханга ових дана треба да потпише уговор, а остаје да се види којег играча ће се одрећи тренер фудбалера Барселоне Луис Енрике Мартинез. Према писању шпанских новина највјероватније ће то бити десни бек Даглас, који је у Барселону стигао прије двије године из Крузеира за 3,2 милиона евра. Кошаркашка секција Барселоне овог љета претрпјела је неколико промјена па је поред Ханге у клуб стигао нови тренер Јоргос Барцокас, који је наслиједио Ћавија Пасквала, док су уговоре потписали Виктор Клавер и Тајрис Рајс. У НБА су отишли Томаш Саторански и Алекс Абринес, док управа клуба преговара са центром Самардом Семјуелсом о раскиду сарадње. Каталонски гигант тако ће сљедеће сезоне имати нешто другачији тим, а грчки тренер имаће задатак да титулу шампиона Шпаније врати у Барселону, али и да се екипа пласира на Фајнал фор Еволиге, који ће од ове сезоне изгледати потпуно другачије.

Адам Ханга
ФОТО: АГЕНЦИЈЕ

КК Динамик

Ђаковић код Николића

БЕОГРАД - Досадашњи члан Будућности из Бијељине Никола Ђаковић прешао је у београдски Динамик, који се такмичи у Првој лиги Србије, а тренер те екипе је Мирослав Николић.

Ђаковић је наступао за кадетску репрезентацију БиХ која је освојила Европско првенство прошле године, а уговор са Динамиком потписао је на двије плус четири године.

Списак Централне банке БиХ

Блокирани рачуни 11 клубова из РС

САРАЈЕВО - Централна банка БиХ објавила је списак блокираних рачуна правних субјеката на којем се налази 11 фудбалских клубова из Републике Српске.

На 2.884 странице списка налази се попис са бројем рачуна, називом регистроване фирме и банком у којој је рачун блокиран закључно са августом текуће године. Некадашњи прваци БиХ Леотар из Требиња и Модрича Максима такође су међу блокиранима, као и мостарски Вележ, који је прошле сезоне испао из Премијер лиге. Овом неславном друштву придружио се и бањалучки Борац и Рудар из Угљевика. Тузланској Слободи, која је ово љето представљала БиХ у Лиги Европе, блокиран је један рачун. Рачуни су блокирани и сарајевском премијерлигашу Olimpicu, као и некадашњем Олимпику. Списак свих блокираних рачуна фудбалских клубова у БиХ: "Цаја" (Бањалука), БСК (Бањалука), Леотар (Требиње), Борац (Бањалука), Синђелић (Бањалука), Напријед (Бањалука), Лакташи, Слога (Србац), Либертас, Удружење ФК Olimpic (Сарајево), УГ ФК Олимпик јуниори (Сарајево), УГ ФК Фамос (Храсница), Удружење ФК Партизан, Слобода (Тузла), Раднички (Лукавац), Рудар (Брeза), Турбина, Вележ (Мостар), Бугојно, Крајина (Цазин), Теслић, Полет, Модрича Максима, Рудар (Угљевик). (Агенције)

Могуће смањење броја екипа у регионалном такмичењу

КАКАЊ БИ ВЈЕРОВАТНО ОДБИО ПОЗИВНИЦУ АБА ЛИГЕ

АБА лига са 12 клубова?

Смањењем лиге са 14 на 12 тимова задржао би се квалитет и лига се не би попуњавала екипама које нису у стању да парирају најквалитетнијим

ПИШЕ: МИЛАН ЗУБОВИЋ
milanz@glassrpske.com

БАЊАЛУКА - Јадранска лига у кошарци идуће сезоне могла би да броји 12 клубова умјесто 14, колико је планирано за сада.

Разлог за то је чињеница да управа регионалног такмичења још увијек није послала званичне позивнице екипама које би замијениле Олимпију и Хелиос, који су одустали од наступа. Директор Јадранске лиге Крешимир Новосел прије неколико дана изјавио је за "Глас Српске" да има много заинтересованих клубова за учешће који се сами нуде, али још ништа конкретно се не предузима на томе иако је прво коло на распореду 1. октобра, а екипе ће ускоро почети са припремама. Тако је могуће да се лига смањи са 14 на 12 тимова, чиме би се задржао квалитет и не би се попуњавала екипама које нису у стању да парирају најквалитетнијима. Након што су Кварнер из Ријеке и Златорог Лашко из Цеља одбили учешће због немогућности да склопе квалитетан тим, позивнице још нису послате идућим клубовима, а сходно пропозицијама такмичења, а на основу националног коефицијента из прошле сезоне, на њих право имају по један клуб из БиХ и Македоније. Посљедњих дана спекулише се да би финалиста плеј-офа првенства БиХ Какањ могао да добије вајлд кард који не би требало да плати. Ипак, из управе вицешампиона БиХ "Гласу Српске" је потврђено да на њихову адресу још ништа није стигло.

- Никакав званични допис нисмо добили и све што знамо чујемо из медија. Нико са нама још увијек није контактирао, а ако се то деси, управа клуба мораће да донесе одлуку хоћемо ли или нећемо прихватити понуду. У овом тренутку не могу ништа да говорим јер немам никакав документ АБА лиге пред собом на основу којег бисмо сазнали наше обавезе о којима бисмо одлучивали - изјавио је предсједник клуба Мевлудин Делибашић.

Ипак, према незваничним информацијама, екипа Какња много је ближа одбијању позивнице, уколико је добије, јер није у стању да финансијски парира осталим клубовима у лиги који имају много квалитетније екипе.

КВАРНЕР И ЛАШКО ОДБИЛИ ПОЗИВ

Куманово

Према пропозицијама, позивницу би требало упутити и клубу из Македоније, а то је екипа Куманова која је заузела друго мјесто у првенству.

Шаховски турнир у Котор Варошу

Изненађења првог дана

КОТОР ВАРОШ - Велемајстор Миодраг Савић поражен је од Аднана Ситнића првог дана међународног шаховског турнира PST international chess tournaments који се игра у Котор Варошу.

Главни фаворит турнира прије тога је ремизирао са Машом Максимовић и оба резултата сврставају се у категорију изненађујућих, а не може се рећи да је Савић лоше играо. Послије два кола максималан учинак има осам шахиста.

Д. К.

Словенац се преселио у Ендеса лигу

Лапорник из Крке прешао у Хувентуд

БАДАЛОНА - Словенац Лука Лапорник прешао је у Хувентуд, након што је три сезоне провео у словеначкој Крки из Новог Места.

Кошаркаш који покрива позицију двојке биљежио је десет поена и 4,5 скокова у дресу Крке, која је овог љета остала и без Иве Иванова. Једини словеначки АБА лигаш појачао се петорицом играча, а стигли су Сиола Кларк, Санди Чебулар, Марко Луковић, Дарио Јукић и Доминик Елиот.

Повратак одличног бека у Евролигу

Гаудлок близу преласка у Макаби

ТЕЛ АВИВ - "Понос Израела" Макаби из Тел Авива близу је довођења одличног америчког бека Ендрјуа Гаудлока.

Одлични стријелац прије двије седмице одбио је понуду Макабија јер није био задовољан финансијским детаљима уговора, али су сада стране веома ближе договору. Гаудлок је прошле сезоне играо и Кини, да би по завршетку тамошњег првенства потписао уговор са Хјустоном, али се није наиграо код тренера Џеј-Бија Бикерстафа, који сада води Мемфис.

ФУДБАЛЕРИ ИЗ ПРЕМИЈЕР ЛИГЕ БиХ НЕ ПРАВЕ ТРАНСФЕРЕ У НАЈЈАЧЕ ЕВРОПСКЕ ЛИГЕ

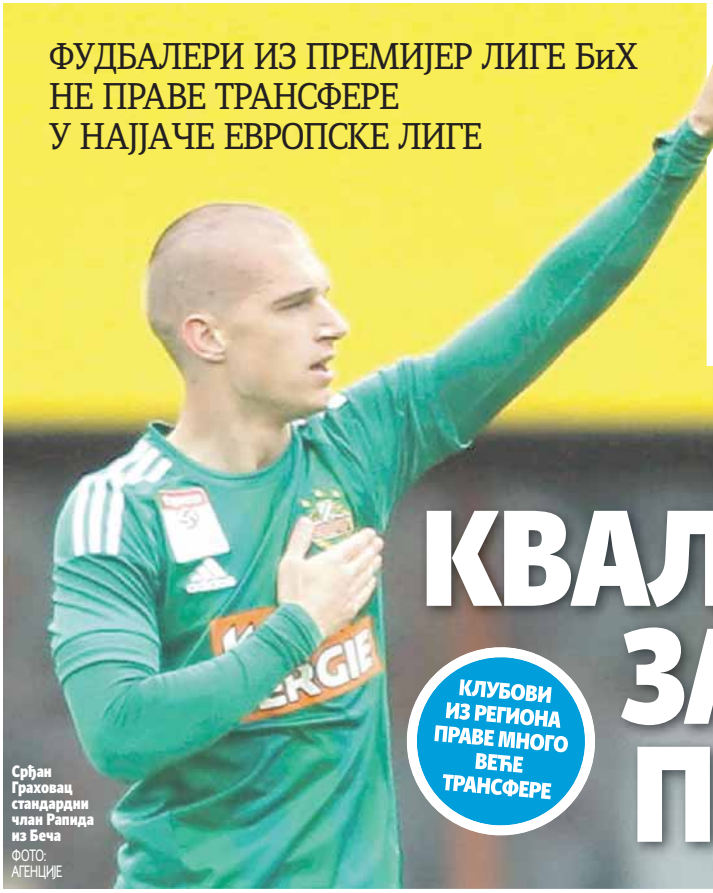

Срђан Граховац стандардни члан Рапида из Беча
ФОТО: АГЕНЦИЈЕ

Марин Аничић игра Лигу шампиона са Астаном

НЕМА КВАЛИТЕТА ЗА ЛИГЕ ПЕТИЦЕ

КЛУБОВИ ИЗ РЕГИОНА ПРАВЕ МНОГО ВЕЋЕ ТРАНСФЕРЕ

Саид Хусејиновић отишао у Вердер директно из тузланске Слободе

ПИШЕ: ИВАН ДРАГИЧЕВИЋ
sport@glassrpske.com

БАЊАЛУКА - Дојучерашњи капитен Радника Самир Мемишевић један је од ријетких играча који је из Премијер лиге БиХ остварио трансфер у неку од јачих европских лига каква је холандска.

Поуздани дефанзивац, који је важио за једног од најбољих штопера на теренима у БиХ, каријеру наставља у Гронингену, клубу који је два пута био шампион Холандије (1959/60, 1979/80), а прије двије сезоне окитио се титулом националног Купа. Мемишевић ће имати доброг учитеља у тренеру Ернесту Фаберу, који је 14 сезона бранио боје ПСВ Ајндховена, а играо је на истој позицији као 23-годишњи Тузлак који је недавно дебитовао у репрезентацији БиХ.

Мемишевић је несумњиво направио један од највећих трансфера фудбалера из БиХ јер је из домаћег првенства отишао у елитну лигу европског фудбала, а таквих примјера нема много.

Репрезентативци БиХ који играју у лигама петице до тих клубова долазили су заобилазним путем.

Највећи трансфер у историји Премијер лиге остварио је Требињац Гојко Цимирот, који је 12. августа прошле године из Сарајева прешао у ПАОК за два милиона евра. Одлични задњи везни потписао је уговор са солунским клубом који је, послије Олимпијакоса, најбољи грчки тим у посљедњих неколико сезона. Цимирот ће имати прилику да игра у Лиги шампиона ако његова екипа прескочи Ајакс, а послије тога још једног ривала. Солунски "црнобијели" још једном су пазарили у БиХ, а то је било 2005. године када је из Борца доведен Владимир Каралић.

Раде Крунић од Сутјеске до Серије А стигао за двије године

Једини фудбалер у посљедњих неколико година који је директно из Премијер лиге отишао у неки клуб из лиге петице је Саид Хусејиновић, који је 2008. године прешао из тузланске Слободе у Вердер. Клуб из Бремена је за Зворничанина платио 900.000 евра, а Хусејиновић је за двије сезоне одиграо десет утакмица у дресу Вердера, док је шест мјесеци провео у Кајзерслаутерну, гдје је скупио четири наступа.

Послије одисеје у Бундеслиги вратио се у Сарајево, одакле је послије добрих игара прешао у Динамо из Загреба. За три године је одиграо само 24 меча за "модре", па се овог љета вратио на "Кошево".

Изданци бањалучког Борца Срђан Граховац и Александар Субић су дрес бањалучког клуба замијенили оним Рапида из Беча, односно Партизана. Граховац је у престоницу Аустрије отишао за обештећење од 100.000 евра, а љетос је потписао нови трогодишњи уговор. Играма у Рапиду постао је стандардни репрезентативац БиХ. Његов бивши саиграч Субић прошлог љета је отишао у Партизан за 75.000 евра и одмах се усталио на позицији лијевог бека. По доласку тренера Ивана Томића изгубио је мјесто првотимца, па се недавно вратио у Премијер лигу и то у Слободу.

Тројица фудбалера Жељезничара су претходних сезона будућност нашли у Турској. Тако је Един Вишћа прешао у Истанбул Басакшехир, за који игра већ пет сезона и за то вријеме је на 165 утакмица постигао 43 гола. Голман Ибрахим Шехић је бранио боје Мерсина, а након двије сезоне преселио се у азербејџански Карабаг, са којим се синоћ играо реванш меч трећег кола квалификација са Лигу шампиона против Викторије Плзењ. Најбољи стријелац Премијер лиге претпрошле сезоне Риад Бајић за обештећење од 500.000 евра отиснуо се у Коњаспор, гдје није био баш голгетерски расположен, а тамо свлачионицу дијели са саиграчем из Жељезничара Амиром Хаџиахметовићем.

Првенство Казахстана је много напредовало посљедњих година па иако многи са ниподаштавањем гледају на тамошњи фудбал, Премијер лига БиХ налази се за бар ниво испод. Шампион те земље је Астана, која је прошле сезоне учествовала у групној фази Лиге шампиона, што је за клубове из БиХ научна фантастика. Дрес Астане носи Марин Аничић, који је након шест сезона у Зрињском отишао пут Казахстана. Аничић игра на позицији штопера и стандардни је члан Астане, за коју је одиграо 75 мечева за двије године. Бивши капитен Мостараца, са којима је освојио титулу шампиона БиХ, постигао је гол против Бенфике у групној фази Лиге шампиона, а меч је завршен нерјешено, 2:2.

Риад Бајић прешао у Коњаспор из Жељезничара
ФОТО: АГЕНЦИЈЕ

Млади Фочак Раде Крунић за двије године прошао је пут од Сутјеске до Вероне, а тренутно игра за Емполи.

ПАОК ПЛАТИО ЦИМИРОТА ДВА МИЛИОНА ЕВРА

Овај фудбалер ипак није остварио директан трансфер у Италију, већ је послије сезоне у дресу Доњег Срема и кратког боравка у Борцу из Чачка изборио уговор са Емполијем. Иако има тек 23 године, његово име нашло се у неким контроверзама па му је Верона пријетила тужбом због непојављивања на припремама, а трансфер у Црвену звезду је стопиран због менаџерских интереса. Сличан пут имао је Зворничанин Мирослав Стевановић, који данас носи дрес Жељезничара, али је до прије два љета био члан троструког узастопног освајача Лиге Европе Севиље. Ипак, овај крилни фудбалер је до шпанске Примере дошао преко Војводине, гдје је пружао одличне игре након неколико позајмица, између осталих провео је годину и у бањалучком Борцу. У Војводину је стигао са 19 година из Дрине, а у Севиљи није успио да се избори за мјесто под сунцем код тренера Унаја Емерија, па је одиграо само седам мечева, а већину времена провео на позајмицама у Елчеу и Алавешу. Некадашњи члан Борца Огњен Врањеш, сада фудбалер Спортинга из Хихона, до Примера лиге стигао је након Црвене звезде, крушевачког Напретка, Шерифа, Краснодара, Аланије, Елазигспора, Прибрама и Газијантепспора.

Гојко Цимирот најскупљи играч у историји лиге

Рани одласци

Постоји велики број фудбалера који су још у млађим категоријама отишли из БиХ и направили трансфере у иностранству, па су Мијат Гаћиновић и Срђан Бабић преко Војводине дошли до Ајнтрахта, Лука Јовић преко Црвене звезде до Бенфике, а два Бијељинца Миладин Стевановић и Михаило Ристић браће боје Партизана и Звезде. Требињац који игра за Зрињски Милош Аћимовић још као јуниор био је на проби у Волфзбургу, али до трансфера није дошло због проблема са папирима, а он би врло лако могао да буде нови играч који ће заиграти у јакој европској лиги.

Пролетер (Т)

Хоџић у Раднику

ТЕСЛИЋ - Под вођством тренера Зорана Дујаковића, на стадиону "Радолинка" у Теслићу свакодневно тренира 25 играча. Екипу је напустио талентовани голман Самед Хоџић, који је потписао уговор са Радником, али су се у екипу вратили Срећко Лале, Душан Кузмановић и Дејан Галамић.

Б. Р.

Борац (КД)

Кривдић на проби у Аустрији

КОЗАРСКА ДУБИЦА - Највећи проблем друголигашу Борцу из Козарске Дубице представља чињеница да је стандардни голман Емир Кривдић на проби у Аустрији.

- Међу стативе је стао досадашњи тренер чувара мреже Зоран Мијић, који је за сада једини конкурент за то мјесто - нагласио је тренер Дубичана Владо Котур.

Н. Ђ.

Прва лига

"Четверац" на поправном

БАЊАЛУКА - Четворица судија са А листе Прве фудбалске лиге РС нису успјела да прођу тест физичке спремности и неће бити делегирана у прва четири кола шампионата који почиње овог викенда. На поправни који ће бити одржан идућег мјесеца мораће Младен Мирић, Синиша Лазић, Милан Тадић и Драган Мејакић.

Александар Субић дебитовао у дресу тузланске Слободе

Александар Субић

ФОТО: АГЕНЦИЈЕ

У ТУЗЛИ ОСТАЈЕ ДО 30. ЈУНА 2017. ГОДИНЕ

Бод награда за добру игру

У првих 45 минута пружили смо стварно очајну партију, али смо у наставку заиграли као препорођени и сасвим смо заслужено стигли до ремија, рекао Субић

ПИШЕ: ДАРКО ПАШАГИЋ
darkop@glassrpske.com

БАЊАЛУКА - Некадашњи фудбалер Борца Александар Субић, кога је београдски Партизан прије седам дана послао на позајмицу у тузланску Слободу, није могао пожељети бољи деби за тим са "Тушња".

У другом колу Премијер лиге БиХ изабранници Хусрефа Мусемића играли су на стадиону "Пецара" у Широком Брijегу против истоименог домаћина нерiјешено, 2:2, иако су имали заостатак од два гола, а Субић је на терену провео свих 90 минута.

- Почело је веома лоше за нас и домаћин је повео са 2:0. У првих 45 минута пружили смо стварно очајну партију, али смо у наставку заиграли као препорођени и сасвим смо заслужено стигли до ремија. На полувремену су уродиле критике тренера Мусемића, које су на нас стварно дјеловале стимулативно - рекао је Субић.

Иако је на "Тушњу" тренирао само неколико дана и то је било довољно да му Мусемић укаже повјерење од првог минута.

- Надам се да сам га оправдао и да ће из меча у меч бити све боље. Најважније да сам дошао у амбициозну средину и да су ме сви срдачно прихватили, а трудићу се да им се одужим - наставио је Субић, који ће 27. септембра напунити 23 године.

Планови Тузлака су и ове сезоне везани за горњи дио табеле.

- Не треба да чуди, јер су у клубу сви амбициозни. Наравно, неће бити катастрофа ако се не успије, али направљена је здрава средина и сви очекују да се поново избори пласман на међународну сцену, што вјерујем да је остварив циљ - изјавио је Субић.

У редове Слободе дошао је на једногодишњу позајмицу из Партизана, послије одлуке сада већ бившег тренера "црно-бијелих" Ивана Томића да на њега не рачуна.

Борац увијек у срцу

Без обзира на обавезе, Субић стално прати ситуацију у Борцу у којем је практично започео каријеру.

- Дио мене заувијек ће остати на Градском стадиону, а моје срце ће увијек бити уз Борац. Жалосно је шта се десило клубу који ове године слави 90 година, али се надам да ће се експресно вратити у елиту. Разлог зашто се десило испадање из Премијер лиге је небрига људи у клубу за Борац иако не би требало да буде тако. Треба више да се укаже повјерење бившим играчима, који желе и спремни су да помогну - рекао је Субић.

СУБИЋ: НИЈЕ МИ ЈАСНО ЗАШТО МЕ ЈЕ ТОМИЋ ПРЕЦРТАО

- Када сам прошлог љета из Борца дошао у Партизан било је све у најбољем реду. Играо сам код Зорана Милинковића и код Љубинка Друловића. Међутим, доласком Томића на чело стручног штаба ствари су се промијениле и од тада сам одиграо само један меч и то против Вождовца. Онда је на крају одлучио да сам прекобројан. Стварно ми није јасно зашто ме је прецртао. Због тога сам у договору са челницима београдског клуба одлучио да одем на позајмицу у Слободу, гдје ћу бити до 30. јуна 2017. године, па се поново враћам у Партизан са којим имам уговор до љета 2019. године - додао је на крају Субић.

24 sata na
www.mozzartbet.ba/ba/kazino

ONLINE CASINO na Mozzartovom sajtu
IGRA NIKADA NE PRESTAJE!

ONLINE CASINO

Zahvaljujući novoj Mozzartovoj ponudi ONLINE CASINO (kazino uživo), igračima je zabava postala dostupna 24 sata. Od sada na sajtu *www.mozzartbet.ba* imate priliku da pokažete svoje umjeće u više od sto kazino igara kao što su blekdžek uživo, rulet uživo i bakarat uživo, i to bilo kada i bilo gdje.
Potrebno je samo da se ulogujete na svoj nalog na MozzartBet.ba, uđete na sekciju KAZINO i izaberete neku od igara koje su razvrstane po kategorijama:

1. Popularne
2. Video-slotovi
3. Stone igre
4. Slot
5. Video-poker
6. Ostalo

Da biste mogli da igrate svoje omiljene igre, neophodno je da svoj novac prebacite na račun „kazino". Raspoloživi novac na računu „kladionice" možete koristiti za klađenje, klađenje uživo, virtuelni fudbal i moj broj, dok novac na računu „kazino" možete koristiti na kazino igrama. Više o načinu prenosa novca na „kazino" račun možete saznati na: *http://help.mozzartbet.com/p/bih-prijenos-novca-na-kazino/245.*
Dopunu korisničnog računa možete izvršiti SMS Mozzart dopunom, kao i preko tekućeg računa, čime je omogućena igra bilo kada i bilo gdje bez odlaska na uplatno mjesto. Više o načinima uplate na korisnički račun možete da saznate na *www.mozzartbet.ba* ili na Facebook stranici Mozzart Republika Srpska.

ONLINE CASINO možeš da igraš 24 sata neprekidno na *www.mozzartbet.ba/ba/kazino.*

Премијер лига

"Кошево" поправило просјек

БАЊАЛУКА - Сусрете другог кола Премијер лиге гледало је 11.100 посматрача, а највише их је било на сусрету између Сарајева и Зрињског одиграном на "Кошеву". Овај меч посматрало је 6.000 људи, а меч Олимпик - Жељезничар 2.000 посматрача. Сусрет у Широком Бријегу између истоименог домаћина и Слободе гледало је 1.200 љубитеља фудбала, Витез и Младост 1.000, Радник и Челик 500.

Александровчани довели кошаркаша на центарску позицију

Рикић појачао Игокеу у рекету

ЛАКТАШИ - Управа Игокее довела је ново појачање за идућу сезону, а ријеч је о Роберту Рикићу.

Центар је потписао уговор на три сезоне, а међу Александровчане долази из Будућности, чији је дрес носио протекле двије сезоне. Прије тога наступао је за Широки, док је 2014. године био на мети Игокее, али су Подгоричани били конкретнији. Рођен је 1990. године у Мостару и са 11 година почео је да тренира рукомет те је био кадетски репрезентативац Хрватске. Будући да је за двије године израстао до 219 центиметара, почео је да се бави кошарком и прве кораке направио Дубровнику, а касније је наступао за Загреб.

Прије Рикића Александровчани су ангажовали америчког плејмејкера Брендона Фортенберија и крилног центра из Србије Страхињу Мићовића. Уговоре са клубом продужили су бек Вук Радивојевић, крило Данило Шибалић, крило Никола Пешаковић, центар Драшко Албијанић, плејмејкер Мирослав Пашајлић, док је млади плеј Дарко Талић имао важећи уговор. Екипу су напустили капитен Милош Коматина и Марко Чакаревић, који су отишли у румунски Темишвар, док управа више не рачуна на Игора Кесара и Ђорђа Милошевића. Игокеа ће 27. септембра на свом терену играти утакмицу првог кола квалификација за ФИБА Лигу шампиона против Морнара, а реванш је два дана касније у Бару.

М. З.

Роберт Рикић
ФОТО: АГЕНЦИЈЕ

Одлука о кормилару Партизана требало би да падне данас

Домаћи тренери једина опција

Не могу да вам кажем име, јер нисам овлашћен. У ширем кругу било је странаца, али ниједан није у ужем кругу. Став је да странац у овом тренутку не води клуб, рекао Илиев

Љубиша Тумбаковић и Ивица Илиев
ФОТО: АГЕНЦИЈЕ

БЕОГРАД - Челници Партизана јуче нису именовали новог шефа стручног штаба, а одлука о том горућем питању требало би да буде донесена данас.

- Заседала је привремена управа, која је званично прихватила оставку Ивана Томића. Причали смо о много имена, а оно што могу да кажем јесте да смо анализирали рад и дошли до ужег круга. Обавићемо разговоре са њима и данас ћемо саопштити име новог тренера - рекао је новинарима послије састанка спортски директор Ивица Илиев.

Имена кандидата није саопштио, а међу фаворитима да преузму кормило налази се некадашњи тренер Љубиша Тумбаковић.

- Не могу да вам кажем име, јер нисам овлашћен. У ширем кругу било је странаца, али ниједан није у ужем кругу. Став је да странац у овом тренутку не води клуб. У најужем кругу има и оних који никада нису водили Партизан - било је бар нешто што је открио Илиев.

Он је нагласио да је Партизану потребан тренер са озбиљним карактером.

- Прво што мора урадити је да из екипе извуче максимум. Приоритет нам је да нађемо тренера који је толико моћан да ухвати играче за руку и поведе ка циљу, а то су трофеји, наравно, титула. Немам овлашћење да кажем колико је кандидата. Нема лимита у примањима и дужини уговора. Лимит увек постоји, али то су генерално слични уговори - рекао је Илиев и нагласио да је финансијска ситуација "много боља послије продаје Саше Лукића" у Торино.

Негирао је и незваничне информације да је у Партизановој школи било отказа тренерима.

ИЛИЕВ: НИЈЕ БИЛО ОТКАЗА У ПАРТИЗАНОВОЈ ШКОЛИ

- Оно што се пише око Школе нема везе с везом. Сада се тражи длака у јајету и нека моћна ствар за продају новина. Имаћемо састанак са директором Школе где ћемо одредити ко ће коју селекцију да преузме, на шта имамо право - додао је спортски директор Партизана.

Играчки кадар

Спортски директор Партизана Ивица Илиев говорио је о играчком кадру.

- Свима је јасно да имамо превише играча и имамо обавезу да смањимо њихов број. Што се тиче потраге за нападачом све ће зависити од новог тренера. Сваки тренер донесе нешто ново и има своју филозофију - рекао је Илиев.

Реконструкција стадиона у Добоју

"Луке" у љепшем руху

ДОБОЈ - Стадион Слоге, популарне "Луке" од наредног викенда изгледаће много љепше. Добојлије су обезбиједиле повратак у Прву лигу Републике Српске што је био знак управи клуба на челу са предсједником Златком Спасојевићем да се изврши поправка дотрајалог објекта. Направљен је наткривени тунел, постављају се нове кућице за резервне играче, као и ограда око стадиона.

Припреме трнске Слоге

Два меча, двије побједе

БАЊАЛУКА - Фудбалери другoлигаша трнске Слоге увелико се припремају за шампионат, а са радом су кренули 8. јула. Одиграли су двије контролне утакмице у којима су идентичним резултатом, 2:1 савладали Слободу из Мркоњић Града и бањалучки Жељезничар. Нови играчи су Трњана су Александар Радусин, Милош Радаковић, Бојан Милиновић и Слободан Ђукановић.

Д. П.

Капитен Челика и даље ван строја

Јусић пропушта дерби са Сарајевом

ЗЕНИЦА - Иако лишени помоћи капитена Емира Јусића, офанзивца Фенана Салчиновића и новајлије међу стативама Бранислава Ружића фудбалери Челика, помало неочекивано, из Бијељине су се вратили са сва три бода побиједивши са 3:2. Јусић је на тренингу пред сусрет са Радником зарадио ударац у кољено и због јаког бола пропустио је меч. У наредним данима биће урађена магнетна резонанца, али је готово сигурно да ће пропустити меч против Сарајева.

Рафаел Надал

Неизвјестан наступ шпанског барјактара

МАДРИД - Наступ шпанског тенисера Рафаела Надала неизвјестан је на ОИ у синглу, јер се није у потпуности опоравио од повреде ручног зглоба.

Уколико у потпуности откаже наступ, Шпанија ће бити у великим проблемима, пошто је он одређен да носи заставу на отварању Игара. Шпанац има проблема са повредом, а "Марка" пише да ће наступити у дублу са Марком Лопезом.

- Нећу бити на свом нивоу, јер нисам играо два мјесеца, а нисам много ни тренирао. Тренираћу неколико дана и одлучити шта је најбоље у овом тренутку - рекао је Надал.

Дамир Микец

Преписати рецепт са Свјетског купа

РИО ДЕ ЖАНЕИРО - Репрезентативац Србије у стрељаштву Дамир Микец рекао је да се нада да ће на Олимпијским играма у Рију преписати рецепт са Свјетског купа у истом граду када је у априлу освојио сребрну медаљу.

Микец, који ће трећи пут бити учесник Олимпијских игара, већ у суботу излази на ватрену линију у такмичењу ваздушним пиштољем.

- Сребро са Светског купа у Рију ми је велики ветар у леђа, улива ми самопоуздање, с обзиром на то да сам већ успео на истом месту да се домогнем медаље. На ново такмичење на олимпијском стрелишту, ипак, гледам са опрезом. Свако такмичење је прича за себе, посебно када је реч о Олимпијским играма. Финале би било изванредан успех и велика награда за труд. А онда у финалу по новим правилима све је могуће - рекао је Микец.

Амерички кошаркаши не желе у Олимпијско село

"Дрим тим" на крузеру

РИО ДЕ ЖАНЕИРО - Амерички кошаркашки тим на Олимпијским играма у Рију неће бити заједно са другим спортистима, него на луксузном крузеру, гдје смјештај кошта више од 10.000 евра седмично.

Како наводе амерички медији, у питању је жеља руководства америчког тима да се велике НБА звијезде осјећају што комотније и безбједније, што не би било могуће да су у Олимпијском селу.

Американци су и на неколико претходних Игара били одвојени од других спортиста, у Лондону и Пекингу у луксузним хотелима, а у Атини, такође, на броду.

Посљедњи пут у селу су били 1996. године на домаћем терену у Атланти. Американци су учествовали на 17 Олимпијских игара и освојили 14 златних, једну сребрну и двије бронзане медаље. (Танјуг)

Свако ко је био зна да је осећај другачији, да је то такмичење веће него било које друго. Идем са пуно оптимизма, казао Ђоковић

РИО ДЕ ЖАНЕИРО - Једна од ријетких титула са великих турнира коју Новак Ђоковић нема је она са Олимпијских игара, а по њу ће кренути у суботу, када почиње турнир у Рио де Жанеиру, гдје ће јурити златну медаљу.

Први рекет свијета је са цимером Виктором Троицким већ стигао у Бразил, гдје ће имати неколико дана да се прилагодни на климу, али и подлогу. Његов долазак у Олимпијско село није изазвао велико одушевљење само међу српским олимпијским тимом већ и осталим свјетским мање или више познатим спортистима. Многи од њих су се сликали са првим тенисером свијета и то подијелили на друштвеним мрежама, а Ноле је, као и увијек до сада, свима изашао у сусрет.

- У Пекингу смо били заједно, а у Лондону сам био у стану близу Вимблдона. Радујем се виђању са другим спортистима, размени искустава, ручковима. То остаје искуство за цео живот - додао је Ђоковић.

Што се тиче адаптације на терен, њему одговара што ће се играти на тврдој подлози, на којој је имао највише успјеха током каријере. Већ има бронзу из Пекинга, док је у Лондону завршио четврти. Сада је силно мотивисан да се окити златом и тако испуни други велики циљ ове сезоне, након освајања Ролан Гароса средином године.

- Само учешће на играма је велика част и привилегија за сваког спортисту. Није то исто као остали турнири, ово су Игре на којима представљам и своју земљу. Свако ко је био зна да је осећај другачији, да је то такмичење веће него било које друго. Идем са пуно оптимизма, добро расположен и сву енергију ћу уложити да дођем до

Новак Ђоковић
ФОТО: АГЕНЦИЈЕ

Ноле иза Болта

ЗАГРЕБ - Хрватски портал "Индекс" направио је занимљиву анкету ко је највећа звијезда предстојећих Игара.

У тој анкети јамајкански спринтер Јусеин Болт води испред Новака Ђоковића за два одсто гласова. За Болта је гласало 39 одсто људи, а за Новака 37 одсто, трећи је Мајкл Фелпс са 16 одсто гласова, слиједе Кевин Дјурент са четири одсто, па Нејмар са три одсто и на крају Никола Карабатић са један одсто гласова.

СПОРТ У СЛИЦИ

Александрина глава на мушком тијелу

БЕОГРАД - Српски спортисти полако стижу у Рио на Олимпијске игре, али у сјенци тих дешавања налази се и велика грешка која се десила Олимпијском комитету Србије.

Тенисерка Александра Крунић није била на сликању за Олимпијски тим Србије, па су морали да јој монтирају главу на тијело неког српског спортисте који се сликао у опреми па дјелује много крупније. Осталим тенисерима (Новак Ђоковић, Ненад Зимоњић, Ана Ивановић, Виктор Троицки) урадили мало боље фотошоп, али се види да тијела нису њихова. Сликала се једино Јелена Јанковић и тренер Татјана Јечменица.

Шампиони у економској класи путовали 33 сата

РИО ДЕ ЖАНЕИРО - Ватерполисти Србије, који су свјетски и европски шампиони до Рио де Жанеира путовали су 33 сата и то у економској класи. Мјеста за ноге нису имали на претек, о чему свједочи фотографија капитена Живка Гоцића на "Инстаграму".

- Завршило се и ово путовање за Монтевидео, у овом случају за Рио. Преживели смо 33 сата пута. Немам коментар на наш одлазак лоу кост компанијом до Дубаија и после 14 сати лета - изјавио је Филиповић.

Новак Ђоковић мотивисан пред почетак турнира у Рио де Жанеиру

Игре нису као остали турнири

Мателита Буадромо, пливачица са Фијија: Чекала сам да заврши вечеру како бисмо се фотографисали

Крунић: Борићемо се

Поред Новака Ђоковића Србију ће у Рију представљати Виктор Троицки, Ненад Зимоњић, Јелена Јанковић, Ана Ивановић и Александра Крунић. Најмлађа од њих, Крунићева, наступиће само у дублу са Јанковићевом.

- Јелена и ја волимо да играмо заједно и мислим да се јако добро уклапамо. Не волим да прогнозирам. Борићемо се до последњих атома снаге, а за шта ће то бити довољно, остаје да се види - рекла је Крунићева.

медаље - казао је Ђоковић.

Што се тиче појединачне конкуренције, ту ће се за одличја борити по 64 тенисера, а Ђоковић је први носилац. Први рекет планете биће један од највећих адута Србије за медаљу, а он се нада већем броју одличја него у Лондону.

ОЧЕКУЈЕ ДА ЋЕ СРПСКИ СПОРТИСТИ ОСВОЈИТИ ДОСТА МЕДАЉА

- Има нас више, тако да су и шансе веће. Сви се надамо да можемо до краја, али идемо полако. Сви смо ту, прво да уживамо у великом спортском догађају, па онда да се боримо за медаље. Има времена за ту причу, тек сам акредитацију ставио - закључио је Новак.

Ђоковић је добро расположен пред почетак олимпијског турнира, пошто је прошле седмице освојио 30. мастерс титулу у Торонту. Тако је поправио утисак са Вимблдона, гдје је испао у трећем колу.

Ноле са делегацијом Аргентине

Ноле и Виктор са Сњом Петровић, Данијел Пеју и Јеленом Миловановић

Новак и Луиз Утерело бразилски скакач у воду

Милан Ристић
Није лако бити међу елитом

РИО ДЕ ЖАНЕИРО - Српски атлетичар Милан Ристић рекао је да му је циљ да на Олимпијским играма обори национални рекорд у трци на 110 метара с препонама.

- Ово ми је највеће такмичење у каријери до сада и од овога не може боље. Ово је нешто што сам одувек желео и радио на томе да се такмичим на ОИ, јер бити међу елитом није лако. Отићи на ово такмичење нас не убраја ни у 0,00001 одсто популације на свету и то говори колико је ово јединствено - рекао је Ристић.

Александар Вучић
Злато из Рија вриједи 40.000 евра

БЕОГРАД - Предсједник техничке владе Србије Александар Вучић изјавио је да ће спортисти који на Олимпијским играма и међународним такмичењима освоје златну медаљу бити награђени са око 40.000 евра. Он је казао да ће сваки ватерполиста добити 40.000 евра за медаљу, док ће спортисти у индивидуалним спортовима, попут атлетике и тениса бити награђени са 45.000 евра.

- Имаће убедљиво највеће награде за освојено место, дајемо три пута више новца од Хрвата, два пута од САД - рекао је Вучић.

Рио де Жанеиро
Дивац стигао међу спортисте

РИО ДЕ ЖАНЕИРО - Није се јавно огласио, али се појавио.

Предсједник Олимпијског комитета Србије Владе Дивац у улози првог човјека ОКС појавио се у бразилском Олимпијском селу да поздрави пристигле спортисте. Потпредсједник кошаркашких операција у Сакраменто Кингсима због обавеза у том НБА клубу максимално је запоставио своју предсједничку функцију у Србији до самог почетка Олимпијских игара, али се сада појавио и дао подршку олимпијцима.

ФОТО: АГЕНЦИЈЕ

Популарна игрица недоступна у Олимпијским селу

Олимпијци не могу ловити покемоне

РИО ДЕ ЖАНЕИРО - Велики број спортиста широм свијета свакога дана пристиже у Олимпијско село у Рио де Жанеиру, а многе од њих чека велико разочарање.

Није проблем у вирусу зика, није проблем ни то што је вода у Рију загађена, највећи проблем је то што у Бразилу није могућ приступ планетарно популарној игрици "Покемон ГО". Иако је градоначелник Рио де Жанеира јавно затражио да игра буде доступна у Бразилу прије отварања Олимпијских игара, које је на програму у петак, јурњава за покемонима и даље није могућа. Неки спортисти већ су подијелили своје незадовољство путем друштвених мрежа.

- Вољела бих да могу да јурцам по Олимпијском селу за покемонима. Није проблем, али било би добро да можемо да радимо нешто забавно - рекла је фудбалер Новог Зеланда Ана Грин, која је само једна од оних које су "заражене" новом интерактивном игром.

На питање шта ће радити у Рију без покемона, одговорила је: "Тренираћу."

Играчи који већ имају инсталирану игру на телефонима, могу да виде дигиталну мапу, али на њој нема "покестопа" и самих покемона. То изгледа као да се налазите на великом фудбалском терену, али без противника, лопте или голова.

Глас Српске
www.glassrpske.com
ДНЕВНИ ЛИСТ РЕПУБЛИКЕ СРПСКЕ БАЊАЛУКА

Борис ДМИТРАШИНОВИЋ
директор

Издавач: АД "Глас Српске" Бањалука
Скендера Куленовића 93, тел (051) 231-077

Борјана РАДМАНОВИЋ-ПЕТРОВИЋ главни и одговорни уредник

Дарко ГАВРИЛОВИЋ (замјеник главног и одговорног уредника, бизнис), Далиборка РОГИЋ (уредник вијести), Сандра КЉАЈИЋ (новости), Ваља ЖАРКОВИЋ (друштво, панорама), Дарко ГРАБОВАЦ (хроника, Бањалука), Тања ШИКАЊИЋ (Србија, регион), Тања МИЛАКОВИЋ (свијет), Александра МАЏАР (култура), Душан РЕПИЈА (спорт), Александра ГЛИШИЋ (Глас плус)

Браће Пиштељића 1, 78000 Бањалука, тел. (051) 342-900, факс 342-910

Први број "Гласа" изашао је као орган НОП-а за Босанску Крајину у Жупици крај Дрвара, 31. јула 1943. године. Од 15. септембра 1992. године одлуком Народне скупштине РС излази као дневни лист Републике Српске. Под именом "Глас Српске" излази од 5. маја 2003. године.

e-mail: dopisnik@glassrpske.com
marketing@glassrpske.com
www.glassrpske.com

Дописништво: Добој 053/242-304, Маркетинг: Скендера Куленовића 93, Бањалука, тел.(051) 231-081,
Жиро рачуни: Нова бањалучка банка 551001-00016019-84, NLB Развојна банка 562099-00016587-09, Комерцијална банка 571010-00000340-14, Zepter komerc bank 567162-11005289-71, Hypo Alpe Adria bank 552002-00016396-53

Антена

••• Издвајамо

Сто мјеста која треба видјети

ХРТ 1 9.56

Француска је најпопуларнија свјетска туристичка дестинација. Али Ајфелов торањ није једино што у њој треба видјети. Ово је Француска какву још никад нисте видјели. Слике које су снимале беспилотне летјелице пружају призоре из ваздуха од којих застаје дах, а онда се спуштамо и упознајемо људе који живе на тим непознатим и чудесним мјестима, далеко од утабаних туристичких рута. Откријте слабо позната, али прелијепа подручја.

РТРС

6.04 Јутарњи програм
9.00 Вијести
9.10 Господин Селфриц, серија
10.00 Оз
10.25 Адолесцентрик
10.55 Тајне института за даме, серија
12.00 Дневник 1
12.30 Капи завичаја са Славишом Сабљићем
13.00 Свијет брзине
14.00 Вијести
14.10 Луксузна путовања
15.00 Морска патрола, серија
15.55 Фудбал - "Френдс турнир", репортажа
16.30 Српска данас
17.05 Тајне института за даме, серија
17.55 Господин Селфриц, серија
18.45 Живот је...
19.30 Дневник 2
20.10 Трбосјекова улица, серија
21.05 Телеринг
21.55 NCIS: Лос Анђелес, серија
22.45 Дневник 3
23.25 ФИЛМ Џоди Арија - прљаве мале тајне
0.50 Трбосјекова улица, серија
1.40 NCIS: Лос Анђелес, серија

РТРС ПЛУС

6.00 Концерт за добро јутро
8.30 Квадрат на знање
9.04 Музички програм
9.10 Цртани филм
9.35 Бонтон за дјецу
9.45 Цртани филм
10.00 Вијести
10.30 Dw - tomorrow today
11.00 Вијести
11.18 Документарни програм
11.30 Говоримо српски
12.00 Кабаре часна доколица
12.30 Музички програм
13.00 Благо народа
13.17 Документарни програм
13.30 Српско грађанско сликарство у 20. вијеку
13.53 Музички програм
14.00 Класика
14.15 Концепт
14.30 Документарни програм
15.00 Dw - tomorrow today
15.30 Крим за незналице
16.00 Говоримо српски
16.30 Кабаре - часна доколица
17.00 Српско грађанско сликарство у 20. вијеку
17.23 Благо народа
17.40 Музички програм
18.00 У пролазу
18.25 Музички програм
18.35 Цртани филм
19.30 Дневник 2
20.04 Музички програм
20.15 Боје нашег тима
20.50 Музички програм
21.20 Моцарт у Бањалуци
22.10 Пећине Републике Српске
22.45 Крим за незналице
23.00 Музички програм

РТС 1

6.00 Вести
6.05 Јутарњи програм
9.05 Лисице, серија
10.00 Вести
10.05 Пут за Ејвонли, серија
10.55 Сасвим природно
11.25 Протезање
11.30 Траг
12.00 Дневник
12.15 Спорт плус
12.45 Хотел Гранд, серија
14.15 Уврнути, серија
15.05 Ово је Србија
15.55 Стижу долари, серија
17.00 Дневник РТ Војводина
17.20 Шта радите, бре
17.42 Београдска хроника
18.30 У мојим патикама
19.00 Слагалица
19.30 Дневник
20.05 Стижу долари, серија
21.05 ФИЛМ Чувар
22.40 Шести круг
23.15 Дневник
0.00 У мојим патикама
0.25 Уврнути, серија
1.10 Вести
1.15 ФИЛМ Смртоносна шетња

РТС 2

5.02 Концерт за добро јутро
6.26 Слагалица
7.00 Коцка, коцка, коцкица
7.30 Зоотека
8.00 Били једном истраживачи
8.26 Цртани филм
10.30 У спомен великом рату
11.25 Е-ТВ
11.55 Књига утисака
12.35 Ремек-дела руске музике: Симфонијски оркестар РТС
13.15 Трезор
14.15 Цртани филмови
14.41 Геолинове репортаже
15.10 Комична опера
16.05 Џез фаце: Бернард Алисон
16.35 Заједно за природу
16.50 Рај, серија
17.50 Лои 2016 - фудбал (ж): Шведска - Јужна Африка
19.50 Рај, серија
20.50 Лои 2016 - фудбал (ж): Бразил - Кина
22.50 Бунт: Rock Village i Belgrade beer fest 2015
23.20 Европа кроз концерте

РТРС 12.30 **Капи завичаја са Славишом Сабљићем**

ЕЛТА 1HD 17.00 **Забава: Кафа у 5**

БХТ 1 15.15 **Гримизна улица**

••• Радио РС

6.00 Разбудилник
9.00 Вијести
9.05 Музика расположења
9.40 Вријеме је за спорт
10.00 Вијести
10.05 Заједнички талас
11.00 Вијести
11.05 Заједнички талас
12.00 Подневне новости
12.10 Запјевајмо пјесме старе
13.00 Вијести
13.05 У ритму дана
14.00 Вијести
14.05 Свилен конац
16.00 Дневник
16.30 Музички интермецо
17.00 Вијести
17.05 Мозаик Радија РС
18.00 Вијести
18.05 Мозаик Радија РС
19.00 Вечерње новости
19.05 Заиграјмо, запјевајмо
20.00 Добро вече, човјече
21.00 Вијести
21.05 Музика расположења
21.40 Старградска сјећања
22.00 Хроника дана
22.15 Најсвјетлије странице умјетничке музике
23.00 Вијести
23.05 Музички програм
0.00 Поноћне вијести
0.05 Ноћни програм

БН

6.30 Јутарњи програм
9.00 Мала историја Србије
9.05 Нијесмо ми од јуче, серија
9.55 Новости
10.00 Уз јутарњу кафу
12.00 Новости у подне
12.20 Серија
14.00 Новости
14.05 Ружа вјетрова, серија
16.00 Дневник 1
16.20 Јест добро јест
17.05 Докторица Туркан, серија
18.00 Данас у Српској
18.30 Али, серија
19.30 Дневник 2
20.00 Докторица Туркан, серија
20.50 Велвет, серија
21.40 Љетна променада
23.00 Дневник 3
23.20 Стријела, серија
0.05 ФИЛМ
2.00 Сателитски програм

АТВ

7.00 Ватре ивањске, серија
8.45 Телетрговина
9.00 Црна ружа, серија
10.00 Вијести
10.05 Ово није крај, серија
11.00 Мумијеви
11.20 Машине приче
11.55 Вијести
12.00 ФИЛМ
14.00 Вијести
14.05 Наша мала клиника, серија
15.00 Телетрговина
15.30 Вијести
15.50 Зелена, зелена трава, серија
16.20 Зелена, зелена трава, серија
17.00 Дивљи у срцу, серија
18.00 Серија. Дивљи у срцу
19.00 АТВ вијести
19.40 Временска прогноза
20.00 Наша мала клиника, серија
21.00 Андрија и Анђелка, серија
21.45 Црна ружа, серија
22.45 Вечерње вијести
23.05 CSI Мајами, серија
0.05 На терапији, серија
0.35 Дивљи у срцу, серија
1.35 Зелена, зелена трава, серија
2.05 Ноћни програм

ПИНК БХ

6.00 Дама и радник, теленовела
7.00 Анђео освете, серија
9.00 Укусно и забавно
9.25 Мирна улица, серија
10.40 Бахар, серија
12.00 Инфо топ - вијести
12.14 Временска прогноза
12.15 Ami G Show
14.15 Сељаци, ситком
15.25 Укусно и забавно
15.40 Инфо топ - дневник 1
16.00 Љубав, навика, паника, серија
16.30 У пола пет - уживо
18.00 Инфо топ - дневник 2
18.30 Инфо сцена
19.00 Дама и радник, теленовела
20.00 Зехра, серија
21.00 Бахар, серија
22.00 Папарацо лов
23.00 ФИЛМ Црна далија
1.00 ФИЛМ Мораш вољети смрт

ЕЛТА 1HD

7.00 Ловци на змајеве
7.30 Храна и вино
8.00 Кафа у 5
8.45 Путујте са нама
9.00 Бањалучка хроника
10.00 Државни посао
10.30 Дневници Другог свјетског рата
11.30 Женски кутак
12.30 Мафиоза, серија
13.30 Сага о Мекгрегоровима, серија
14.30 Cover magazine
15.00 Дневници Другог свјетског рата
16.00 Сага о Мекгрегоровима, серија
17.00 Кафа у 5
18.00 Хроника добојске регије
18.30 Државни посао
19.00 Ауто-шоп магазин
19.40 Cover magazine
20.00 Усред сриједе, интервју
20.30 ABS show
21.00 Пакао на точковима, серија
22.15 Рита, серија
23.30 Мафиоза, серија
0.30 Хроника добојске регије
1.00 Пакао на точковима, серија

Б92

7.10 Цртани филмови Б92
9.30 Цртани филмови Б92
12.10 Накит ТВ
14.15 Цртани филмови Б92
15.00 Луд, збуњен, нормалан, серија
16.00 Вести Б92
17.00 Куд пукло да пукло, серија
18.00 Луд, збуњен, нормалан, серија
19.00 Куд пукло да пукло, серија
20.00 Вести Б92
21.00 Криза, серија
22.00 Певај, брате, серија
23.00 Два и по мушкарца, серија
23.30 Два и по мушкарца, серија
0.00 Два и по мушкарца, серија
0.30 Два и по мушкарца, серија
1.00 Певај, брате, серија
2.00 Породица Кардашијан, серија
3.00 Vice на Б92
3.30 Криза, серија
4.30 Вести
5.30 Vice на Б92
6.00 Породица Кардашијан, серија
7.00 Разгибавање Б92

ОБН

6.00 Гладијатори
6.20 Мађиничар
6.40 Кравица Кони
6.50 Бебе диносауруси
7.05 Лупиду
7.15 Sally McKay
7.40 Књига о џунгли
8.00 Школа самбе
8.05 Али, серија
9.20 Практична жена
10.35 ОБН инфо
10.45 Стол за 4
12.00 Сулејман Величанствени, серија
12.55 Велвет, серија
13.55 Ветерани Гранда - Никад није касно
16.00 Туркан, серија
17.00 Стол за 4
18.00 Али, серија
18.50 ОБН инфо
19.10 Балкан експрес
20.00 Туркан, серија
20.50 Велвет, серија
21.50 Одбачено сироче, серија
22.40 Сулејман Величанствени, серија
0.30 Астро шоу
2.30 ОБН инфо
2.50 Звезде Гранда
3.50 Чувари планете
4.40 Магазин Лиге шампиона
5.05 ОБН инфо
5.25 Чувари планете

БХТ 1

7.00 Приче из старих градова
7.30 Човјек и вријеме
8.00 Вијести
8.15 Угрожене цивилизације
9.10 10 минута науке
9.15 Мини-скул
9.30 Торијево царство
9.45 Shift
10.00 Вијести
10.15 Љубав на језеру, серија
11.00 Таксисткиња, серија
12.00 Дневник 1
12.30 Tomorrow Today
13.00 Нова авантура
13.30 TV Justice, судска хроника
14.00 Вијести
14.15 Sonia Rykiel
15.15 ФИЛМ Гримизна улица
17.00 CCI: 12 неопходних
17.30 Мини-скул
17.45 Душко Дугоушко
18.00 Таксисткиња, серија
19.00 Дневник 2
19.35 И то ће проћи, серија
20.20 Таксисткиња, серија
21.15 Интервју 20
22.15 Вијести
22.30 Рецепт за успјех
23.00 ФИЛМ Гримизна улица
0.40 Угрожене цивилизације
1.30 И то ће проћи, серија

ТВ 1

7.05 Слатки бол, серија
8.00 Покрените тијело
8.30 Ружа, серија
9.00 Јунска ноћ, серија
10.05 Кинали Кар, серија
11.00 Други свјетски рат
12.05 Изабела, серија
13.00 Крадљивац срца, серија
14.00 (За)кухајмо (за)једно
14.20 Слатки бол, серија
15.05 Други свјетски рат
16.00 Јунска ноћ, серија
17.00 Дневник у 17
17.25 Кинали Кар, серија
18.25 Ружа, серија
19.00 Дневник у 19
20.00 Изабела, серија
21.00 Јунска ноћ, серија
21.50 Крадљивац срца, серија
22.40 ФИЛМ Савршено убиство
0.35 ФИЛМ Урота
2.40 Дневник у 19
3.30 Ноћни репризни програм

ХРТ 1

6.55 Добро јутро, Хрватска
9.08 Горски љекар, серија
9.56 Сто мјеста која треба видјети
10.51 У породици сјеверних медвједа
12.00 Дневник 1
12.25 Италијанска млада, теленовела
13.13 Др Оз
14.00 Меклодове кћери, серија
14.48 Јеловници изгубљеног времена
15.10 Ријеке Хрватске
15.30 Мелодије које смо некад вољели
15.40 Мејаши, серија
17.00 Вијести у 17
17.32 Хрватска уживо
18.15 Одмори се, заслужио си - серија
19.00 Дневник 2
19.55 Лото
20.00 Cedar Cove, серија
20.40 ФИЛМ Краљевска афера
23.00 Дневник 3
23.30 Игра, серија
0.20 Вечер на осмом кату
1.10 Реконструкција
1.30 Шушур
2.20 ФИЛМ Краљевска афера

РТЛ

5.25 РТЛ данас
6.10 Све у шест
6.45 Lego Niwago
7.00 Свемогућа Ким
8.05 Ружа вјетрова, серија
9.05 Пет на пет
10.15 Коло среће
11.30 Бибин свијет, серија
12.10 Бибин свијет, серија
12.35 Ружа вјетрова, серија
14.00 Будва на пјену од мора, серија
14.50 Криза, серија
15.20 Андрија и Анђелка, серија
15.55 Андрија и Анђелка, серија
16.30 РТЛ вијести
17.00 Wipeout
18.00 Све у шест
18.30 РТЛ данас
19.15 Пет на пет
20.00 Коло среће
21.00 Wipeout
21.50 Андрија и Анђелка, серија
22.15 РТЛ директ
22.50 Андрија и Анђелка, серија
23.30 Будва на пјену од мора, серија
0.40 Криза, серија
1.15 CSI, серија
2.10 CSI, серија
3.00 Астро шоу
4.00 РТЛ данас

Кристофер Крос, благајник и сликар аматер, у несрећном браку с Аделом, заљуби се у привлачну Кити. Лажући да га воли, она га, уз помоћ својег љубавника Џонија, одлучи искористити па Крос тајно покраде свога шефа да би задовољио њене прохтјеве. Штавише, слике које јој је Крос поклонио, Кити и Џони с успјехом продају под њеним именом те оне изазивају сензацију. Случајно откривши да Кити воли Џонија, Крос је убије. Џони је оптужен за убиство те је након суђења, на којем је Крос свједок оптужбе, осуђен на смрт и погубљен.
Улоге: Едвард Г. Робинсон, Џоан Бенет, Ден Дуреа
Режија: Фриц Ланг

ПИНК БХ 19.00 **Серија: Дама и радник**

РТС 2 16.05 **Музика: Џез: Бернард Алисон**

КЗ

9.00 Вијести
9.05 Хороскоп
9.10 Телешоп
9.30 Храна и вино
10.05 Кинали Кар, серија
11.00 Други свјетски рат
12.00 Вијести
12.05 Изабела, серија
13.05 SMS Box
14.00 Таблоид
15.00 Вијести
15.05 Други свјетски рат
16.00 Огласи
16.05 Телешоп
16.20 Опасне игре, теленовела
17.00 Храна и вино
17.25 Кинали Кар, серија
18.25 Путујте са нама
18.45 Новости
19.30 Дневник РТС
20.00 Изабела, серија
21.00 Опасне игре, теленовела
22.00 Новости КЗ
22.40 ФИЛМ Савршено убиство
0.30 Астро шоу
2.00 Ноћни програм

БЕЛ

6.55 Смисленице + Обичајни календар
7.45 Телешоп
8.00 Дивљи свијет
9.00 Агродан
9.20 Телешоп
9.35 Музика
9.55 Јествие биљне врсте
10.00 Времеплов
10.10 Кухињица
10.35 Меридијанима, путопис
11.10 Волим спорт
12.15 Трендсетер
13.00 Фарма
13.45 Телешоп
14.00 Play now
14.30 Дивљи свијет
15.25 Јествие биљне врсте
15.30 Кухињица
16.00 Меридијанима, путопис
16.25 Телешоп
16.45 У потрази
17.30 Смисленице + Обичајни календар
17.40 Документарни филм
18.30 Централни дневник
19.00 Агродан
19.15 IT Network
20.00 Лице націје
21.00 Документарни филм
21.50 Јествие биљне врсте
22.00 Времеплов
23.05 Дивљи свијет

НОВА

5.10 Дневник Нове ТВ
6.05 Winx Club
6.50 Заувијек сусједи, серија
8.20 Ин магазин
9.25 Црна ружа, серија
10.30 Питање части, серија
13.15 Вијести Нове ТВ
13.25 Над липом 35
14.40 Моја мама куха најбоље
15.40 Заувијек сусједи, серија
16.20 Заувијек сусједи, серија
17.00 Вијести Нове ТВ
17.30 Ин магазин
18.15 Црна ружа, серија
19.15 Дневник Нове ТВ
20.15 Питање части, серија
22.50 Вечерње вијести
23.15 ФИЛМ Што очекујете кад ишчекујете
1.15 ФИЛМ Кућна зечица
2.55 Двоструки живот, серија
3.40 Астро савјетник
4.40 Двоструки живот, серија

ХРТ 2

5.50 Пад лета 29, серија
6.30 Јухуху
9.45 H2O: Уз мало воде, серија
10.10 Сваки дан добар дан
10.40 Џеорџ Кларк: Чудесне замисли
11.25 Капри, теленовела
12.20 Велечасни Браун, серија
13.00 Славна свјетска купалишта
13.55 ФИЛМ Пљачка а ла Гранд
15.30 Јунак у кухињи
16.00 Регионални дневник
16.30 Одбројавање до Рија
17.00 Битанге и принцезе, серија
17.35 У канцеларији, серија
18.05 Хрватске медаље на Олимпијским играма
18.55 И то је Хрватска
19.15 Луда кућа, серија
19.40 На адреналинској ивици
20.00 Упознајте се с мајмунима
21.00 Грахам Нортон и гости
21.50 Викинзи, серија
22.40 ФИЛМ Трајна љубав
0.10 Упознајте се с мајмунима
1.00 Велечасни Браун, серија
1.45 Одбројавање до Рија
2.10 Ноћни музички програм - Спотови
5.20 Ноћни музички програм

СЕВДАЛИНКЕ НЕЏАДА САЛКОВИЋА У ГРАДУ ПЛАТАНА

Познати извођач севдалинки Нецад Салковић наступио је у требињском Дому младих у програму под називом "У Требињу, граду...". Краљ севдаха подсјетио је публику на своје чувене интерпретације традиционалне бх. пјесме истакавши да му је посебно задовољство што наступа у граду из којег потиче његова породица. Покровитељи концерта су град Требиње и општина Нови Град Сарајево.
Међу публиком су били потпредсједник Републике Српске Рамиз Салкић и градоначелник Требиња Славко Вучуревић.

РЕЈЧЕЛ ХАНТЕР ПРИЗНАЛА ДУГО ЧУВАНУ ТАЈНУ

Бивша манекенка Рејчел Хантер коначно је у јавности признала зашто је прије много година оставила славног пјевача Рода Стјуарта.
Иако је њихов брак окончан још 1999. године, Хантерова је тек сад објелоданила да се прави разлог крио у огромној разлици у годинама.
Род који има 71 годину и 24 године млађа Рејчел били су у браку девет година. Она је већ са 23 године имала двоје дјеце са музичаром, а каже да је у једном тренутку пожељела да се осамостали.

- Нисам имала пријатеље, ни свој живот. Нисам жељела да повриједим Рода, али када сам рекла да одлазим он ме у потпуности подржао - рекла је Рејчел.
Признала је да је са Стјуартом постала зависна од живота на високој нози, а када је имала 29 година схватила је да ништа не зна сама да уради.
Род и Рејчел имају два сина, Ренеа и Лијама. Прослављени пјевач је отац осморо дјеце које је добио са пет жена.

Бекамови изласцима побиједили рутину

РЕНОВИРАЈУ КУЋУ ВРИЈЕДНУ 20 МИЛИОНА ДОЛАРА

Славни брачни пар Дејвид и Викторија Бекам ових дана реновира кућу вриједну 20 милиона долара у Лондону. То ништа не би било чудно да у јавност није процурила информација да је Викторија дала мајсторима да потпишу уговор да неће износити у јавност детаље о породици.

Поред тога што су мајсторе натјерали на "завјет ћутања", одбили су чак и да се сликају с њима.

- То није истина. Дејвид се слика са свима - рекао је његов менаџер за британске медије.

Ипак, Бекамов менаџер, као ни славна породица, нису ништа жељели да коментаришу када је ријеч о уговору који су морали да потпишу мајстори који им раде на реновирању куће.

СМИШЉАЈУ КРЕАТИВНЕ НАЧИНЕ ЗА ЗАБАВУ

Поред редизајна њиховог породичног гнијезда у Лондону, Викторија се и на друге начине брине да њихов брак не западне у рутину.

Зато су почели много више да излазе него раније, али са потпуно новим правилима. Иако многи не вјерују, Викторија је захтијевала да се не расипају када излазе, већ да штеде.

- Одлучила је да на састанку неће потрошити више од 50 фунти. Тако су постали много креативнији када је ријеч о изласцима и забави. Мислим да то и те како годи њиховом браку, јер су константно активни и морају смишљати нове начине да уживају - рекао је пријатељ овог пара који је желио да остане анониман.

Викторија и Дејвид имају три сина и кћерку и слове за један од најсрећнијих славних парова.

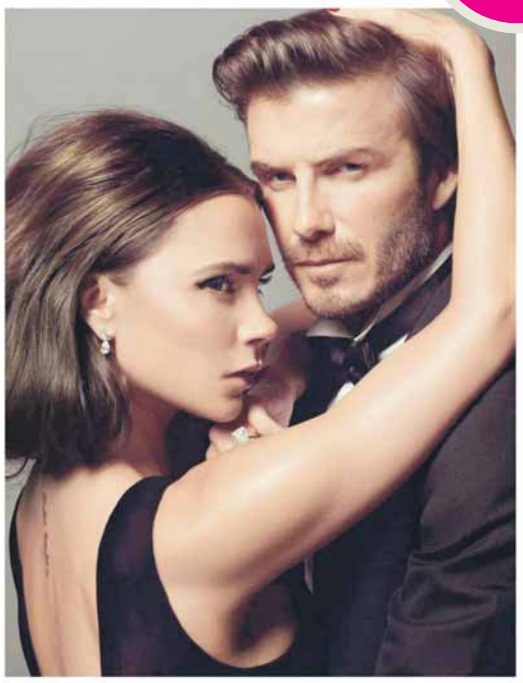

Луда планета

ПРОНАШЛИ ДИЈАМАНТЕ У СТОЛИЦИ

Брачни пар из Шкотске купио је столицу за пет фунти, а касније су у њој пронашли право богатство у виду накита са дијамантима.
Анђела Милнер Браун и њен супруг Ангус из Бигара на аукцији су пронашли стару столицу и платили је само пет фунти, она је "крила" накит вриједан око 5.000 фунти.
Послије неколико година, Ангус је одлучио да однесе овај комад намјештаја на пресвлачење. Био је веома изненађен када је испод слојева штофа нашао дијамантски прстен, минђуше и брош.

"Гласова" Андроид апликација

СКЕНИРАЈТЕ КОД МОБИЛНИМ ТЕЛЕФОНОМ

ISSN 1840-1155
9 771840 115001

TOP story

Музичари из Еквадора атракција на Балкану

Необичан музички дует из Еквадора привукао је радознале погледе требињских шетача поред Дучићевог споменика на улазу у градски парк. Са традиционалним инструментима и у живописним ношњама јужноамеричких Индијанаца, двоје музичара су стигли на југ Херцеговине да представе нешто од традиције далеких Анда. Они су успјели да уз музику продају и неколико сувенира из своје земље.

Рупај и Рудолф, како смо сазнали, долазе из Еквадора, односно из града Кито, који је престоница ове земље. Свој дуо назвали су "Иљари", што у преводу на локални језик значи залазак сунца, а углавном наступају на отвореном. Причају како су тренутно на турнеји јадранским приморјем и да су до сада на свом балканском путу срели само ведре и позитивне људе.

Р. Ми.

Сриједа,
3. август 2016.

Број 174
Година I

БЕСПЛАТАН ПРИМЈЕРАК

www.oglas-glas.com

Оглас

Произведено У СРПСКОЈ
наше је БОЉЕ

ZDRAVSTVENA USTANOVA
APOTEKA BILJANA
BANJA LUKA
"BILJANA 3"
Banja Luka,
Svetozara Markovića 5c, Nova Varoš
tel: +387 51 260 222
Radno vrijeme: 7⁰⁰-21⁰⁰, nedjeljom 8⁰⁰-17⁰⁰

SIM IMPEX
auto dijelovi
15 godina tradicije
- auto dijelovi
- profi alat
- auto oprema
www.simimpex.ba
051 328 300
Banja Luka · Istočno Sarajevo · Trebinje
Prnjavor · Gradiška · Zvornik · Mrkonjić Grad
Prijedor · Zvornik · Derventa
Za sigurnu i udobnu vožnju!

JELENA®
BOLNICA ZA GINEKOLOGIJU I AKUŠERSTVO
HIRURGIJA
PEDIJATRIJA-novo!
PORODILIŠTE
VRHUNSKI USLOVI ZA IZVOĐENJE POROĐAJA
Jovana Dučića 47, 78000 Banja Luka Tel.: +387 51 324 310 Fax: +387 51 324 312 E-mail: info@jelenamedico.com

SPECIJALISTIČKI PREGLEDI
Laboratorijski nalazi
Ultrazvučni pregledi
Operativni zahvati
Ginekološki
Hirurški
Internistički
Urološki
Dermatološki
Estetske operacije
ZU BOLNICA IZ HIRURŠKIH OBLASTI
LAGANIN
Sime Matavulja 11, 78000 Banja Luka
Tel. 051/216-462, 214-036, 065/538-169
e-mail:bolnica.laganin@gmail.com
web: www.laganin.com

www.glassrpske.com

DIGITALNA ŠTAMPA - idealna za štampu malih tiraža
Za veće tiraže preporučujemo našu OFFSET ŠTAMPU.
ŠTAMPARIJA
BRZO - KVALITETNO - TAČNO - DIGITALNO
- ROTO
- DIGITALNA
- OFFSET ŠTAMPA
- DORADA
Leci – flajeri
Jelovnici
Cjenovnici
Reklamni šator
Reklamna piramida
Razglednice
Zahvalnice
Diplome
Naljepnice
Ulaznice
Vizitkarte
Koverte
Fascikle
Plakati
Čestitke
Knjige
Novine
Časopisi
NEZAVISNE novine
Adresa: Mahovljani bb
Tel.: 051 582-500, 582-515,
Komercijalni sektor: 051 582-507, 582-508
E-mail: stamparija@nezavisne.com
ili nn_stamparija@teleklik.net

КУЋЕ

ПРОДАЈА

Продајем или мијењам кућу, веће имање у Срему, општина Сремска Митровица или мијењам за мање у околини Бањалуке, само позиви, тел. 00381669020495

Продајем повољно кућу у Дервишима, улица Приштинска бр 3 тел. +381642633765. Цијена по договору.

Хитно продајем кућу у ул. Меше Селимовића код Гимназије, тел. 065/845-595

Повољно на продају двије куће у Барловцима, само 10 км од центра Бањалуке. Папири су 1/1, тел. 0046704234859

Продајем или мијењам за мањи стан у Бањалуци, кућу 9x8 П+С+П на 500 м² окућнице, на лијепој локацији у Карановцу, тел. 051/212-357

Продајем кућу и плац 730 м², ул. Милана Бранковића, Бањалука, тел. 065/096-547, 051/212-771

Продајем кућу у Хрватској Костајници или мијењам за околину Бањалуке, 1/1, звати послије 16 часова, тел. 051/301-701

Продајем кућу спатницу 10x7 и 10 дунума земље под воћем, осам километара од Бањалуке, или мијењам за стан, тел. 065/424-905, 051/309-032

Продајем кућу 9x10, новоградња, приземље пословни простор, спрат и поткровље станови, тел. 051/317-719

Продајем кућу на Петрићевцу, изнад школе, спратница, 200 м² стамбеног простора на 600 м² плаца, централно, ограђено, са погледом на град, папири уредни, цијена по договору, тел. 051/355-066

Продајем старију кућу (подрум, струја, вода), 21 дунум обрадиве земље, три дунума шуме, 1/1, повољно, село Кијевци, општина Градишка, тел. 051/371-200

Продајем нову кућу, на спрат, са пословним простором у Бањалуци, грађевинска и употребна дозвола, све 1/1, тел. 051/380-798

Продајем стару неусељиву кућу, ул. Милоша Дујића 69, насеље Старчевица, на плацу од 442 м², тел. 051/460-687

Продајем кућу са свим пратећим објектима и 10 дунума земље, Добој - Бољанић или мијењам за стан, тел. 051/460-698

Продајем кућу 60 м² са бањом за купање у Српским топлицама, тел. 051/461-031

Продајем мању кућу на 1.000 м² земљишта са воћњаком, у Јакуповцима, струја, вода, асфалт, цијена 11.000 евра, тел. 051/466-251

Продајем кућу у Трну са три стана, један незавршен, плус гаража са љетном кухињом, помоћни објекат, може пословни простор, тел. 051/586-423

Продајем кућу на веома лијепом плацу око 1.000 м², ул. Марка Липовца 64, Лазарево, Бањалука, тел. 051/217-613, 051/588-667

Продајем кућу 8x7 м у Лакташима, 800 м од базена, на плацу од 1.000 м², власништво 1/1, има грађевинска дозвола, тел. 063/027-026

Хитно продајем старију кућу са пратећим објектима, 1/1 папири, повољно, тел. 064/406-2999

Продајем кућу у насеља Ада, Бањалука, тел. 065/051-222

Продајем усељиву кућу, 200 м², 300 м од центра Лакташа, цијена по договору, тел. 065/144-142

Продајем кућу 140 м² у Д. Брелама, Макарска, може вертикално 70 м², легализовано, поглед на море и Брач, тел. 065/166-366

Продајем у Бањалуци кућу од 52 и плац од 1.879 квадратних метара, уз магистрални пут крај Врбаса, изворска вода на плацу, воћњак, тврди плато, повољно, тел. 065/167-164

Продајем кућу са гаражом и помоћним објектима у ул. Браће Кукрика у Ади или мијењам за стан по договору, тел. 065/912-746, 065/197-811

Продајем кућу, високу приземницу, с централним гријањем, на плацу од 1.000 м², плус грађевински плац 500 м², насеље Ада, звати послије 17 часова, тел. 065/197-811

Нова монтажна кућа, 70 м² (рох-бау систем), могућност - комплет завршена на локацији, тел. 065/220-987

Продајем кућу са дворишном зградом на 808 м² земље, ул. Шарговачка 151, Српски Милановац (Шарговац), у рачун узимам стан уз доплату, може и ауто, тел. 066/527-648, 065/265-932

Продајем кућу, 1/1, ул. Боланог Дојчина 22, на транзиту, без посредника, лично власник или мијењам за стан у Бањалуци, цијена 90.000 КМ, хитно, власник тел. 064/4285-309, 065/310-712

Продајем кућу хитно, Нада, тел. 065/365-702, 066/142-803

Продајем или издајем кућу приземницу, 56 м², са двориштем, доста повољно и близу касарне "Козара", бупачка цеста, тел. 051/253-488, 065/401-340

Продајем нову кућу, Бањалука, ул. Јована Цвијића 46 (Хисета), са трособним, четвоpособним станом и производно-пословним простором, плац 500 м², уредни папири, власник, тел. 065/416-311

Продајем повољно усељиву кућу са високим поткровљем на плацу од 1.300 м² у Кочићеву - Градишка, ограђено, струја, вода и дворишна зграда, са грађевинском дозволом, тел. 065/417-581

Продајем кућу, 140 м², на атрактивном плацу од 640 м², преко пута Клиничког центра, ул. Ј. Рашковића, Паприковац, тел. 065/421-795

Продајем кућу, 10x7, спратницу са поткровљем и 10 дунума земље под воћем, осам км од Бањалуке или мијењам за стан. Тел. 065/424-905 и 309-032

Продајем стару сеоску кућу и тениски терен у Надању код Новог Сада, тел. 065/425-563

Продајем кућу са мини-кафеом, рестораном и земљом од 1.200 м² у Маглајанима, 4,5 км од центра Лакташа, а један км од аеродрома Маховљани, уредни папири, Александар, тел. 065/433-063

Продајем кућу усељиву, Паприковац, Давида Штрпца са окућницом 516 м², папири уредни, са употребном дозволом, цијена 130.000,00 КМ, тел. 065/449-312

Продајем или мијењам за стан у Бањалуци кућу, 7x9,5 1/1, П+С+П на 380 м² окућнице у Драгочају, тел. 065/458-621

Продајем кућу, 65 м², ул. Браће Кукрика 8, на плацу од 465 м², или мијењам за стан, звати од 17 до 21 час, тел. 065/475-559

Продајем кућу или мијењам за стан, нова градња, приградска зона, са гаражом, демит фасада, помоћни објекат, тврда градња, папири уредни, тел. 065/511-052

Продајем кућу приземницу, ул. Књаза Милоша 24, на 800 м² окућнице. По регулационом плану. Може изградња пословног простора до 1.000 м², тел. 065/513-510

Продајем кућу у центру града, В. Пелагића 4, код Рајфајзен банке, тел. 065/513-897

Продајем кућу за 5.000 м² земљишта, воћњак, помоћни објекат, два км од Лакташа, тел. 065/522-838

Продајем кућу у Бањалуци код Пердувовог гробља По+П+1, у приземљу кафана, изнад стамбени простор, дворишна мала кућа око 40 м², са двије гараже висине 3,5 м, плус плац за кућу, тел. 051/306-400, 065/522-838

Продајем кућу у Драгочају П+ВП+М, 731 м² земљишта, 250 м удаљена од школе према селу Градина, може замјена за мању некретнину или аутомобил уз доплату, тел. 051/306-400, 065/522-838

Продајем у Бањалуци на Старчевици недовршену кућу П+М, ул. Старог Вујадина, цијена 63.000 евра, тел. 051/306-400, 065/522-838

Продајем у Бањалуци на Петрићевцу приземну кућу са мањом дворишном кућом на 800 м² плаца, цијена 159.000 КМ, тел. 051/306-400, 065/522-838

Продајем у Бањалуци кућу на чијем мјесту је регулационим планом предвиђена градња пословно-стамбеног објекта, тел. 051/306-400, 065/522-838

Продајем у центру Бањалуке код Музеја пословну кућу са око 300 м² пословног простора, може замјена за мање некретнине уз доплату, тел. 051/306-400, 065/522-838

Продајем повољно већу кућу у Слатини, тел. 051/306-400, 065/522-838

Продајем у Бањалуци, насеље Побрђе, недовршену кућу, цијена повољна, тел. 051/306-400, 065/522-838

Продајем у Бањалуци кућу, насеље Нова варош, тел. 051/306-400, 065/522-838

Продајем већу кућу са пословним простором у центру Лакташа, 270.000 КМ, може замјена за стан уз доплату, тел. 051/306-400, 065/522-838

Продајем пословну кућу у Новој вароши, 450 м² пословног простора на три нивоа, у цијену примам мање некретнине, аутомобил уз доплату, тел. 051/306-400, 065/522-838

Продајем кућу са два трособна стана и гаражом, уредни папири на плацу 350 м², Борик, ул. Раде Врањешевић, тел. 051/316-955, 065/524-505

Продајем кућу са два трособна стана и једним двособним, плус гаража, на плацу од 617 м², ул. Дујке Комљеновића, у одличном стању, цијена 160.000 КМ, тел. 051/316-955, 065/524-505

Продајем кућу на обали Врбаса са два трособна стана, гаражама на плацу 500 м², ул. Рашка, тел. 051/316-955, 065/524-505

Продајем кућу са два трособна стана на плацу 350 м², Устанички пут, Обилићево, цијена 45.000 евра, хитно, тел. 051/316-955, 065/524-505

Продајем кућу По+П+1, двије етаже, пословни простор, спрат трособан стан, на плацу 427 м², ул. Крајишких бригада, код пасареле, тел. 051/316-955, 065/524-505

Продајем кућу у Лукшину породичну кућу од 300 м², у близини центра Бањалуке. Четири стана величине од 35 до 55 м², један стан од 75 м², три затворене гараже, једна гаража отворена, двије велике ауто-надстрешнице, окућница 800 м², тел. 065/526-426

Продајем старију кућу 144 м² на плацу 615 м² у близини центра града, ул. Анке Дракулић, насеље Побрђе, цијена 96.000 КМ, тел. 065/526-687

Продајем усељиву кућу у Бањалуци може замјена за стан уз договор, тел. 051/463-932, 065/528-247

Продајем усељиву кућу у Слатини, 90 м² плус гаража, чврста градња, парцела 1.010 м², воћњак, вода, струја, телефон, ул. С. Пиштељића, тел. 051/924-225, 065/528-399

Продајем кућу под Старчевицом величине 100 м² + подрум 13 м² + гаража, на плацу од 360 м². Звати послије 16 часова, тел. 066/428-322, 065/528-517

Продајем кућу у улици Књаза Милоша 39, Лазарево. Приземље продајни простор од 100 м², спрат канцеларијски простор од 110 м², други спрат стан од 110 м², на плацу од 1.000 м², дозвољена градња нове куће истих димензија, тел. 065/529-471

Продајем кућу у Чесми на атрактивној локацији, новија градња, није плавно подручје, кућа се налази код задње аутобуске станице, цијена по договору, тел. 065/561-395

Продајем нову кућу на три етаже са дворишном зградом у Карановцу на плацу 700 м², 80.000 евра, тел. 065/562-426

Бањалука - Драгочај продајем кућу 9,5x8,5 м са пратећим објектима, око 1.300 м од школе у Драгочају, са седам дунума земље, струја, вода, асфалт, цијена 65.000 КМ, тел. 065/569-294

Продајем старију кућу са пратећим објектима, Рамићи, Бањалука, са 19 дунума земље и седам дунума шуме, струја, вода, асфалт, цијена 180.000 КМ, тел. 065/569-294

Бањалука-Рамићи, продајем нову кућу приземницу, комплетно завршену, бруто површина 98 м² + гаража 20 м², са папирима, грађевинска дозвола, употребна дозвола, укњижена, струја, вода, канализација, асфалт, улична расвјета, централно гријање, тел. 065/569-294

Продајем кућу са 3,5 дунума земље у Душанову, Нова Топола, ул. Веселина Маслаше 10, тел. 051/219-021, 065/573-282

Продајем кућу приземницу, дворишну и гаражу, 680 м² окућнице у Обилићеву, ул. Браће Југовића, уредни папири, тел. 065/601-772

Продајем започету кућу до прве плоче у Куљанима иза касарне у Залужанима, 300 м² окућнице, уредни папири и грунтовно и катастарски, тел. 065/601-772

Продајем кућу у Блашку, 9x10 м и 500 м² окућнице, поред главног пута, асфалт, новоградња, уредни папири, може замјена за стан, тел. 065/601-772

Продајем кућу 11x11 у Челинцу и 1.885 м² окућнице, насеље Опсјечко, ул. Младена Стојановића, тел. 065/601-772

Продајем кућу 10x10 м на Петрићевцу, ул. Његошева, и 500 м² окућнице, кућа је са два стана и пословним простором 25 м² са уредним папирима, може замјена за мањи стан уз доплату, тел. 065/601-772

Продајем или мијењам недовршену кућу и 1.600 м² плаца, могућа градња зграде, код Олимпијског базена, тел. 065/605-005

Продајем кућу у Лакташима, ул. Ловћенска, 240 м² плус гаража 32 м², са окућницом, тел. 00386/40 591 422, 065/605-047

Продајем старију кућу код "Витаминке" на плацу од 1.200 м², повољно, папири сви уредни, тел. 065/633-568

Продајем кућу на спрат са папирима за још једну етажу - стан 100 м² и пословни простор у приземљу са употребном дозволом на старом дијелу према Залужанима, повољно, тел. 065/633-568

Продајем кућу, почетак Побрђа, ул. Симе Пандуревића. Хитно, тел. 065/636-545

Продајем започет објекат у Шарговцу 8x9 м, на плацу од 720 м², са подрумом под пола куће, тел. 051/424-979, 065/683-440

Продајем кућу, новоградња, Шарговац, 83 м², са подрумом под пола куће, на плацу од 1.000 м², тел. 051/424-979, 065/683-440

Продајем двије куће на два различита мјеста у ул. Владислава Ска-

рића, повољно, тел. 051/424-979, 065/683-440

Продајем кућу на Кочичевом вијенцу, повољно, тел. 065/685-800

Продајем повољно кућу на Лаушу 10,5х9,5, тел. 065/685-800

Повољно продајем кућу у Шарговцу, тел. 065/685-800

Продајем рушевну кућу са окућницом од 6 дунума земље, ограђено жицом, у Чесми, пет м од асфалта плус струја, власник 1/1, цијена 60.000 КМ, тел. 065/687-851

Продајем у Бањалуци, центар, кућу са плацем 660 м², По+П+1, тел. 065/698-012

Продајем у Бањалуци кућу са два трособна стана, плац 1.600 м², тел. 065/698-012

Продајем у Бањалуци кућу шири центар П+1, преко пута "Конзума", тел. 065/698-012

Продајем у Новој вароши кућу са угоститељским објектом П+1, плац 400 м², тел. 065/698-012

Продајем у Бањалуци, на Старчевици, старију кућу са плацем од 827 м², ул. Слободана Дубочанина, тел. 065/698-012

Продајем кућу на два спрата 10х12 м, у ул. Ђорђа Јоветића бр. 12 и окућницу од 630 м² земље, све 1/1, тел. 065/711-965

Продајем кућу са земљиштем на путу Бањалука - Јајце, мјесто Рекавице, 700 м од главног пута, уредни папири или мијењам за стан у Бањалуци, тел. 065/711-965

Продајем у Лазареву иза Пердувовог гробља, породичну кућу на плацу од 760 м², тел. 065/733-555

Продајем у Залужанима двије породичне куће 120 м² и 85 м² на парцели од 3.000 м², тел. 065/733-555

Продајем у Новој вароши кућу на плацу 250 м², на плацу се налази стара кућа, тел. 065/733-555

Продајем у Горњим Подградцима породичну кућу, 110 м², на плацу од 1.000 м², тел. 065/733-555

Продајем кућу у Прњавору, ул. Гаврила Принципа 26, П+П+С, централно гријање, кабловска, интернет, двије терасе, виноград, може замјена за Бањалуку или приморје, тел. 051/436-711, 065/751-072

Продајем приземну кућу у Чесми, Првог крајишког пролетерског батаљона, 77 м² са гаражним мјестом, на плацу од 480 м², уредни папири, власништво 1/1, цијена 70.000 КМ, тел. 065/794-304

Продајем приземну кућу у Лазареву, ул. Илије Грашанина са помоћним објектима на плацу од 596 м², цијена 180.000 КМ, тел. 065/794-304

Продајем приземну кућу и два објекта за становање, ул. Ивана Кукуљевића, Петрићевац, плац 546 м², цијена 130.000 евра, тел. 065/794-304

Продајем приземну кућу, површине 63 м², помоћни објекат 99 м², ул. Приштинска, цијена 55.000 евра, тел. 065/794-304

Продајем кућу у Машићима код Нове Градишке, тел. 065/851-056

Продајем кућу са два стана и два дунума земље, Рогатица, тел. 058/417-494, 065/864-780

Продајем кућу 10х9 са земљом и воћњаком, осам дунума земље, а може и мање, Драгочај, стара приједорска цеста, од школе 800 м према Бањалуци, тел. 065/893-384

Продајем кућу у Пријечанима или мијењам за мањи стан, може и гарсоњера, Бањалука, Пријечани, ул. Брусина 137, тел. 065/897-447

Продајем кућу у Пријечанима на парцели од 2.600 м², ул. Брусина бр. 137, цијена 40.000 КМ, тел. 065/897-477

Продајем кућу у Челинцу, новоградња, приземље и спрат, 430 м² земље, може замјена за стан у Бањалуци, тел. 065/903-504

Продајем кућу у Поткозарју, усељива, плац 1.500 м², асфалт, вода, струја, телефон, ограђено, нешто воћа, цијена веома повољна, тел. 065/918-761

Продајем кућу на плацу 1.080 м² код касарне "Козара" на главном путу, тел. 065/950-098

Продајем повољно већу кућу у центру Слатине погодна за њеке пацијенте, тел. 065/964-929

Продајем усељиву кућу у Бањалуци, може замјена за стан уз договор, тел. 051/463-932, 065/972-569

Продајем кућу у Бакинцима, под кровом, 10х9 м, П+1, на 3.650 м² земљишта, уз асфалт, два километра од александровачке петље, цијена фиксна 50.000 КМ, тел. 065/979-003

Продајем или мијењам за стан у Бањалуци кућу у Чокорским пољима, тел. 066/045-567

Продајем кућу са пословним простором, легализована, 422 м² земље, 1/1, са дозволом, Мишин Хан, тел. 066/063-560

На продају кућа 8х9 м за реновирање, са плацом уз кућу, вода, струја, чисти папири, пословни простор 45 м², цијена по договору, тел. 066/091-705

Продајем кућу на Петрићевцу или мијењам за стан уз доплату, 10х10 м и 500 м² окућнице, ул. Његошева, кућа са два стана и гаражом, уредни папири, тел. 066/130-333

Продајем започету кућу у Кулаћанима, иза касарне у Залужанима, уредни папири грунтовно и катастарски, поред асфалта, тел. 066/130-333

Продајем кућу и 30 дунума земље у Горњој Пискавици, тел. 066/137-253

Продајем кућу и шест дунума земље, Крупа на Врбасу, Кримине, поред Врбаса, повољно, тел. 066/201-411

Продајем усељиву кућу, тел. 066/236-769

Продајем више кућа у Бањалуци, тел. 066/280-130

Продајем у Бањалуци у насељу Росуље пословно-стамбену кућу на чијем мјесту је предвиђена мања зграда, 10х20 м, тел. 066/280-130

Продајем кућу у Шушњарима П+М, крај главног пута 100 м, на земљишту 1.000 м², 80.000 КМ, може замјена за стан у Бањалуци, тел. 066/280-130

Продајем стару сеоску кућу и тениски терен у Надању код Новог Сада, тел. 066/395-712

Продајем кућу на магистралном путу Градишка - Бањалука у Ровинама, реновирана, површине око 138 м² на три етаже (са централним гријањем, градским водоводом, телефоном, кабловском и интернетом, двориште око 1.034 м² плус помоћна зграда, тел. 065/657-490, 066/416-762

Продајем кућу у Загребу, нова градња са поткровљем, тел. 066/444-782

Продајем старију кућу са окућницом, повољно тел. 051/436-505, 064/4062-999, 066/460-432

Продајем пола недовршеног дуплекса П+1+П+П, 220 м² корисног простора, 240 м² плаца, папири уредни, на лијепом мјесту, изнад тениских терена "Тополино", Бањалука, цијена 160.000 КМ, тел. 066/461-376

Продајем старију кућу 90 м² плус плац 500 м², цијена повољна, ул. Вида Симурџића 61, тел. 066/480-001

Продајем кућу (девастирана) и 6,5 дунума земље поред магистралног пута Бањалука - Приједор, папири уредни, цијена 50.000 КМ, тел. 066/626-734

Продајем у Драгочају усељиву кућу 13х11, П+1+М са пословним простором у приземљу, плац 1.420 м², све 1/1, употребна дозвола, или мијењам за стан уз договор, тел. 066/667-101

Продајем повољно кућу, струја, вода и осам дунума земље, дио под воћњаком 2,5 дунума, папири 1/1, Мишин Хан, Вуковићи 210, тел. 066/675-183

Продајем кућу 9х8 м на плацу од 724 м², ул. Душана и Владе Копање 28 А, Лауш, цијена 50.000 КМ, тел. 066/675-783

Продајем кућу у Лакташима преко пута "Центрума", П+1, 220 м², на 1.000 м² плаца, са пратећим објектима, пословни 70 м², погодан за мању производни погон, тел. 051/305-702, 066/704-295

Продајем кућу у Приједору, на Уријама, ул. Марка Манојловића бр. 1б, у приземљу једнособан стан, на спрату двособан + једнособан стан, има централно гријање и дворишну зграду са котловницом, погодна за становање + пословни простор, тел. 066/876-324

Продајем кућу на Крчмарицама, 12 километара од центра Бањалуке, идеално за становање, бизнис и активан одмор, објекат је чврсте градње, 180 м², са три мокра чвора, вода, струја, плац од 3.300 м², воћњак, тел. 066/876-324

Кућа на продају, Обилићево, ул. Орловачки пут, на спрат, врло повољно, може и замјена за стан до 35 м², звати од 16 часова, тел. 064/4289-301, 066/877-832

Продајем недовршену кућу са дунумом земље у Дракулићу, цијена по договору, тел. 066/985-134

КУПОВИНА

Купујем кућу до 80 м², прва или друга зона, лијева страна Врбаса у Бањалуци, тел. 064/401-3042

Купујем приземну кућу до 80 м², прва или друга зона у Бањалуци, лијева страна Врбаса, тел. 065/807-254, 065/656-819

ЗАМЈЕНА

Мијењам кућу спратницу 10х7 са поткровљем, 12 дунума земље, седам под воћем, за трособан стан, девет километара од Бањалуке, на почетку Шушњара, тел. 065/424-905, 051/309-032

Мијењам кућу у Палама за Нови Град, Бањалука, Брчко, тел. 057/227-304, 065/241-524

Мијењам кућу у Пријечанима, ул. Брусина бр. 137, Бањалука, за мањи стан или гарсоњеру у Бањалуци, тел. 065/897-477

Продајем или мијењам кућу на Црногорском приморју за стан у Бањалуци уз договор, тел. 065/528-247, 065/972-569

Мијењам кућу на магистралном путу Градишка - Бањалука у Ровинама, реновирана, површине око 138 м² на три етаже, двориште око 1.034 м² плус помоћна зграда за двособан/трособан стан у Бањалуци, тел. 065/657-490, 066/416-762

Мијењам у Чесми код стадиона усељиву кућу на плацу од 940 м² за мањи стан уз договор или продајем, тел. 066/667-101

ИЗДАВАЊЕ

Издајем ненамјештену дворишну кућу, повољно, тел. 051/304-614

Издајем намјештену дворишну кућу у насељу Побрђе, ул. Душана Дељевића, тел. 051/462-246, 065/164-983

Издајем намјештену кућицу ул. Раде Кондића 11, Бањалука на транзиту код кружног тока са фонтаном, тел. 065/224-551

Издајем спрат куће, ненамјештен, ул. Реље Кнежевића, насеље Лауш, преко пута цркве, тел. 065/405-255

Изнамљујем у Бањалуци, насеље Лазарево, пословно-стамбену кућу са халом и већим двориштем, тел. 051/306-400, 065/522-838

Издајем спрат куће 65 м², посебан улаз, ул. Браће Подгорника, Обилићево, на дужи период, тел. 065/526-426

Издајем намјештену дворишну кућу са кухињом, собом, купатилом и предулазом, Побрђе, тел. 065/164-983, 065/533-303

Издајем кућу приземницу, тел. 065/622-803

Издајем полунамјештену кућу у Лакташима, Гудура, тел. 065/729-903

Издајем намјештену кућу, Старчевица, за студенте, цијена 300 КМ плус режије, тел. 065/828-437

Изнамљујем намјештену кућу 50 м², новоградња, шест км од центра, кабловска,интернет, улична расвјета, ул. Завалска 6б, Бањалука, 170 КМ, тел. 066/150-713

Издајем намјештену кућу, 50 м², ул. Пере Дрљаче бр. 5а, Обилићево, могу радници или брачни парови, тел. 051/463-906, 066/835-045

ПОТРАЖЊА

Хитно потребна кућа на чување у Бањалуци на дужи период озбиљној породици, само озбиљне понуде, тел. 065/208-131

Трочланој озбиљној породици потребна кућа на чување уз плаћање обавеза, струје и комуналија, тел. 065/369-394

Потребна кућа или стан на чување четворочланој породици Бањалучанима у градском дијелу, тел. 065/458-407

Тражим кућу на чување или стан уз плаћање режија и кућне послове, кување и чишћење, Бањалука, тел. 066/116-731

Брачни пар тражи намјештену кућу у ужем центру Бањалуке, тел. 066/656-946

ВИКЕНДИЦЕ

ПРОДАЈА

Продајем монтажну викендицу на Шибовима, струја, вода, телефон са свом документацијом, тел. 065/917-681, 00381629615511

Продајем викендицу и 2.500 м² земље, удаљена од центра Бањалуке 10 КМ, Пријечани, тел. 051/227-550

Продајем дрвену викендицу, преносива, њемачке производње, тел. 051/460-698

Купујем викендицу или мању кућу до 40.000 КМ, тел. 065/052-509

Продајем викендицу, четири дунума земље са воћем, тел. 065/382-379

Продајем викендицу, 40 м² плус четири објекта, воће, четири дунума земље, жива ограда, аутобуска станица и трговина у близини, тел. 065/382-379

Продајем викендицу у Горњим Подградцима, асфалт до куће, струја, вода, канализација регулисана, тел. 051/324-490, 064/4170-884, 065/446-193

Продајем викендицу, Штрбе, Челинац, тел. 065/466-503

Продајем викендицу на обали ријеке Јапре, Приједор, цијена 25.000 КМ, тел. 065/510-156

Продајем викенд кућицу за риболов на Стублаји (Бардача), тел. 065/607-933, 065/513-897

Продајем мању викендицу у Шарговцу код Бањалуке у близини нове цркве на 1.500 м² земљишта, 1/1 грунтовно, има грађевинску дозволу, цијена 43.000 КМ, тел. 051/306-400, 065/522-838

Продајем или мијењам за стан у Бањалуци викенд кућу нову П+1 на плацу 4.563 м² (вода, струја, воћњак) горња Бистрица-Чокорска поља, тел. 051/316-955, 065/524-505

Продајем викенд кућу П+1+ПК површине 100 м² на плацу 1.350 м² са пецаном поред потока, Штрбе, тел. 051/316-955, 065/524-505

Продајем викендицу 50 м² у Поткозарју (Иванска) на плацу 1.250 м², цијена 29.800 КМ, тел. 065/526-687

Продајем викендицу 5,5х6,5 усељива и 1.000 м² воћњака, шест километара од центра, Липовац, асфалт, ул. Гавланичка, тел. 065/601-772

Продајем девастирану викендицу 35 м², викенд насеље Врбања, 500 м од главног пута Бањалука-Челинац, ул. Јоакима Вујића, са 982 м² земље, 1/1, тел. 051/424-979, 065/683-440

Продајем викендицу на Чокорским пољима, близу коњичког клуба, са двије парцеле, 2.351 м² земљишта, тел. 051/424-979, 065/683-440

Продајем већу викендицу у Шушњарима са четири дунума земље - воћњака, тел. 065/797-368

Продајем викендицу - кућу у Шушњарима са пет дунума баште - земље, тел. 065/797-368

Продајем или мијењам за Бањалуку, недовршену викендицу на Јахорини, Ски-центар Двориште, плац 500 м², покривена, вода, струја, папири уредни, власништво 1/1, тел. 065/837-592

Продајем нову викенд кућу са двије етаже у Мотикама, пет км од центра Бањалуке, градска вода, струја, асфалт, 1.000 м² земље, воћњак, планска градња, чврст материјал, тел. 066/284-434, 065/913-702

Продајем мању усељиву викендицу на Крчмарицама, цијена 12.000 КМ, хитно, тел. 065/964-929

Продајем повољно више викендица до 20.000 КМ у Слатини и околини, тел. 065/964-929

Продајем викендицу у Слатини, плац 1.000 м², три етаже по 30 м², цијена 60.000 КМ, тел. 066/205-505

Продајем викендицу у Ријечанима Лакташи, тел. 066/266-629

Продајем недовршену викендицу у Чардачанима, 200 м удаљена од пута Клашнице - Прњавор, на 1.000 м² плаца, 21.000 КМ, тел. 066/280-130

Продајем викендицу у Лакташима, два км од центра према селу Ријечани са 5.000 м² земљишта, све ограђено, има воћњак, цијена 37.500 евра, тел. 066/280-130

Продајем мању викендицу на 1.500 м² плаца, Мало Блашко код Слатине, у близини главног пута, цијена 44.000 КМ, тел. 066/280-130

Продајем недовршену оштећену викендицу на парцели до 1.900 м² у Дебељацима, документи 1/1, тел. 066/447-229

Продајем на Бардачи зидану викенд кућу 6,5х7,5, П+1, срећена, усељива, плац 4.800 м² са грађевинском дозволом, по цијени од 35.000 КМ, тел. 066/667-101

Продајем викенд кућу, 42 м², два дунума земље, у току увођење воде, воће, базен кишнице, све у огради, Алексићи - Лакташи, тел. 051/457-103, 066/683-034

Продајем викендицу са једним дунумом земље, Гашница, Градишка, цијена повољна, тел. 066/685-731

Продајем викендицу и два и по дунума земље у Јошиковој Води, од главног пута 100 м, има вода и струја, намјештена, 6х6, плус подрум, тел. 051/280-343, 066/880-941

Продајем викендицу, 970 м² земље, код бање Слатина, 600 м према цркви, асфалтни пут, струја, вода, телефон, грађевинска дозвола, 1/1, тел. 066/939-992

СТАНОВИ

ПРОДАЈА

Продајем стан 75 м² (у одличном стању) у центру града, два балкона, подрум, улица Бранка Мајсторовића бр. 13. (код пицерије "Верди"), тел. 066/426-365.

Продајем станове у Херцег Новом, испод општине и код "Јахтинга", тел. +381 63 549 230

Продајем стан, 76 м², други спрат, ул. Николе Пашића (насеље Пентагон), Бањалука, тел. 051/303-744

Продајем стан у Бањалуци, Ложионичка 13а, 45 м², у породичној кући, са дворишном зградом и гаражом, посебан улаз, на 450 м² земље, тел. 051/312-615

Продајем четворособан нов стан, 85 м², неусељаван, луксузан стан на трећем спрату, са два устакљена балкона и два опремљена купатила, Источно Сарајево, центар, тел. 033/219-260, 062/296-347

Продајем једнособан стан, 30 м², са двије собе, код поште у Обилићеву или мијењам за стан или пословни простор у Травнику, тел. 062/752-598

Продајем намјештен двособан стан, 54 м², у згради, први спрат, код Хитне помоћи, насеље Анте Јакића, тел. 062/752-598

Продајем стан, ул. Анђе Кнежевић 12, први спрат, 55 м², Бањалука, тел. 063/962-924

Продајем нов усељив стан, 44 м², четврти спрат, Звездара, код Грађевинске школе, ул. В. Илића, Београд, тел. 064/401-3042

Продајем намјештен двособан стан, 54 м², у згради, први спрат, насеље Анте Јакића, код Хитне помоћи, тел. 065/166-366

Продајем једнособан стан, 30 м², са двије собе, зграда код поште и факултета у Обилићеву, Бањалука или мијењам за стан или пословни простор у Травнику, тел. 065/166-366

Продајем пословни простор-стан, преко пута поште, тел. 051/303-589, 065/245-061

Продајем трособан стан у Борику (92 м²) или мијењам за двособан, тел. 065/262-917

Продајем двособан стан на другом спрату у насељу Старчевица, улица Саве Љубоје, стан је реновиран, цијена 90.000 КМ, тел. 065/292-108

Продајем намјештен стан, 71 м², на трећем спрату, са гаражом, у насељу Росуље, новија градња, 175.000 КМ, тел. 065/292-108

Продајем трособан стан, 70 м², ВП, ул. Петра Рађеновића бр. 29, Бањалука, тел. 051/303-068, 065/317-688

Продајем већи двособан стан у центру Прњавора, тел. 065/339-131

Продајем двособан стан 66 м², Алеја Светог Саве 18, трећи спрат, тел. 065/341-496

Продајем двособан стан у Београду на Врачару, 45 м², потпуно срећен са централним гријањем, други спрат, тел. 065/346-260

Продајем двособан стан, 60 м², у Кнежеву, цијена по договору, хитно, тел. 065/369-394

Продајем двособан стан, 56 м², први спрат, Кочићев вијенац, Чаире, тел. 065/418-177

Продајем или мијењам трособан стан, 86 м², могу два мања или један мањи уз доплату, Обилићево, Бањалука, тел. 065/477-677

Продајем стан 91 м², други спрат, центар Бањалуке, може и замјена, тел. 065/512-345

Продајем једнособан стан, 30 м², Нова варош, новоградња, тел. 065/512-532

Продајем трособан нов стан у Бањалуци, 50 м², пети спрат, у новијој згради у насељу Нови Борик, цијена 1.870 КМ/м², тел. 051/306-400, 065/522-838

Продајем станове у изградњи на различитим локацијама и разних квадратура, тел. 051/306-400, 065/522-838

Продајем у центру Бањалуке, иза МУП-а, једнособан стан од 39 м², четврти спрат, реновиран, 78.000 КМ, тел. 051/306-400, 065/522-838

Продајем нове усељиве ексклузивне апартмане на мору, 37, 53 и 70 м², први ред до мора Мељине-Херцег Нови, тел. 051/316-955, 065/524-505

Продајем трособан стан, 86 м² и 95 м², трећи спрат, ул. Милана Радмана, близу зграде Владе, тел. 051/316-955, 065/524-505

Продајем нов усељив петособан стан 131 м², двоетажни, ул. Стојана Новаковића, поред Врбаса, цијена само 1.550 КМ/м² са ПДВ-ом, тел. 051/316-955, 065/524-505

Продајем трособан салонски стан 83 м², први спрат, Алеја Светог Саве, центар и гаражу зидану 15 м², тел. 051/316-955, 065/524-505

Продајем нов усељив, укњижен, трособан стан 77 м², други спрат, ул. Краља Алфонса, центар, 2.350 КМ/м², хитно, тел. 051/316-955, 065/524-505

Продајем трособан стан 77 м², трећи спрат, усељив, укњижен, цијена 1.150 КМ/м², тел. 051/316-955, 065/524-505

Продајем трособан стан 77 м², ул. Реље Крилатице, Борик, цијена 1.250 КМ/м², тел. 051/316-955, 065/524-505

Продајем трособан стан 75 м², први спрат, ул. Крајишких бригада, цијена 1.650 КМ/м², тел. 051/316-955, 065/524-505

Продајем нов усељив трособан стан 75 м², први спрат и гаражу 20 м², ул. Милана Стевиловића, Росуље, тел. 051/316-955, 065/524-505

Продајем нов усељив укњижен трособан стан, 70 м², први спрат, ул. Дујке Комљеновића, цијена 1.350 КМ/м², тел. 051/316-955, 065/524-505

Продајем новији трособан стан намјештен 70 м², други спрат, ул. Првог крајишког корпуса, центар 2, тел. 051/316-955, 065/524-505

Продајем трособан стан 65 м², први спрат, комплет намјештен и зидану гаражу 15 м², ул. Ранка Шипке, новији, насеље Мјесец, тел. 051/316-955, 065/524-505

Продајем нов намјештен трособан стан 57 м², трећи спрат, ул. Церска, цијена 2.100 КМ/м², тел. 065/524-505

Продајем нов усељив двособан стан 50 м², трећи спрат, ул. Стефана Лазаревића, Борик, цијена 1.400 КМ/м² са ПДВ-ом, тел. 051/316-955, 065/524-505

Продајем нов усељив стан 45 м², пети спрат, има лифт, Нови Борик, цијена 1.890 КМ/м² са ПДВ-ом, тел. 051/316-955, 065/524-505

Продајем трособан стан 59 м², новоградња, Бранка Поповића, цијена 1.870 КМ/м² са ПДВ-ом, тел. 051/316-955, 065/524-505

Продајем двособне станове 45 и 50 м², новоградња, ул. Бранка Поповића, цијена 1.870 КМ/м² са ПДВ-ом, тел. 051/316-955, 065/524-505

Продајем гарсоњере 30 и 32 м², новоградња, ул. Бранка Поповића, цијена 1.870 КМ/м² са ПДВ-ом, тел. 051/316-955, 065/524-505

Продајем апартман 45 м², први спрат, на Златибору, цијена 1.300 евра/м², тел. 051/316-955, 065/524-505

Продајем нов усељив двособан стан 50 м², Нови Борик, цијена 1.900 КМ/м² са ПДВ-ом, тел. 051/316-955, 065/524-505

Продајем апартман на Влашићу, 47 м², нова градња или мијењам за Бањалуку, тел. 065/526-426

Продајем нов трособан стан 140 м², на трећем спрату, преко пута парка "Младен Стојановић", цијена повољна, тел. 065/526-426

Продајем стан 47 м², насеље Хисета, ул. Радоја Домановића, трећи спрат, цијена 79.000 КМ (1.700 КМ/м²), тел. 065/526-687

Продајем једнособан стан, 40 м², шести спрат, има лифт, Крфска улица, Обилићево, цијена 72.000 КМ, тел. 065/526-687

Продајем двособан стан, 55 м², на Старчевици, ул. Косовке дјевојке, трећи спрат, нема лифт, цијена 82.000 КМ, тел. 065/526-687

Продајем нов четворособан стан, двоетажни 102 м²/1.700 КМ/м² са ПДВ-ом, тел. 065/562-426

Продајем нов усељив двособан стан, 53 м², код касарне "Козара" по 1.600 КМ са ПДВ-ом, тел. 065/562-426

Продајем двособан стан, 45 м², усељив, код Пољопривредне школе по 1.750 КМ/м² са ПДВ-ом, тел. 065/562-426

Продајем двособан стан, 45 м², у изградњи код старе зграде владе по 2.500 КМ, усељив за нову годину, тел. 065/562-426

Бањалука, ул. Романијска, продајем трособан стан, пети спрат, 67 м², нема лифт, градња 2004, цијена 1.450 КМ/м², тел. 065/569-294

Продајем једноипособан стан 38,50 м², ул. Стојана Новаковића 12, Бањалука, тел. 065/581-512

Продајем стан, 53 м², седми спрат, Обилићево, ул. Милоша Обилића, искључиво за готовину, уредни папири, тел. 065/601-772

Продајем стан 60 м² у центру, ул. Војводе Момчила, пети спрат, уредни папири, тел. 065/601-772

Продајем стан 61 м² у Новој вароши, први спрат, сниран и намјештен, са гаражом, ул. Тараса Шевченка, тел. 065/601-772

Продајем поткровље, 75 м², новоградња, на Старчевици, ул. Јована Јанчића 8, цијена 105.000 КМ, тел. 065/601-772

Продајем стан, 80 м², трећи спрат, центар, ул. Краља Петра I, код општине, може замјена за мањи уз доплату, тел. 065/601-772

Продајем стан 74 м² иза пумпе "Нестропетрол", приземље, зграда "Сточара", врло повољно, тел. 065/601-772

Продајем апартман на мору, приземље, 30 м², са двориштем, Игало, цијена 35.000 евра, тел. 051/305-585, 065/607-482

Продајем трособан стан, 89 м², други спрат, "пентагон", нереновиран, звати послије 16 часова, цијена 2.000 КМ/м², тел. 065/488-792, 065/617-370

Продајем двособан стан 63 м², ул. Војводе Момчила, центар, тел. 065/636-545

Продајем стан 83 м², Кнежопољска улица, други спрат, Борик, Бањалука, тел. 065/636-545

Продајем стан у Новој вароши 51 м², Стевана Мокрањца, трећи спрат, двособан, није реновиран, уреда, тел. 051/302-210, 065/652-344

Продајем стан у насељу Анте Јакића, центар 57 м², 1.700 КМ/м², четврти спрат, лифт, тел. 051/302-210, 065/652-344

Продајем четворособан стан у Росуљама, 1.400 КМ/м², 100 м², пети спрат, са још 30 м² тавана, зграда нема лифт, тел. 051/302-210, 065/652-344

Продајем стан испод Старчевице ("Интегралова" зграда) 88 м², пети спрат (посљедњи), лифт, трособан, цијена 124.500 КМ, градња 2001. године; тел. 051/302-210, 065/652-344

Продајем усељив четворособан стан у ул. Степе Степановића, цијена 1.950 КМ/м², трећи спрат, лифт, јужно оријентисан, тел. 051/302-210, 065/652-344

Продајем стан на Старчевици, 87 м², цијена 1.550 КМ, ул. Рајка Босића, комплетно реновиран, трећи спрат, тел. 051/302-210, 065/652-344

Продајем станове у изградњи насеље Обилићево, 40 м², 50 м², 70 м², 90 м², цијена од 2.100 КМ/м² до 2.350 КМ/м², усељиво прољеће 2017, тел. 051/302-210, 065/652-344

Продајем или издајем једнособан стан, барака код "Интерекса", стан је реновиран, тел. 065/674-635

Продајем стан 83 м², кућа ул. Крајишких бригада код "Независних новина"+зидана гаража, са већим паркингом, све потпуно реновирано, тел. 051/424-979, 065/683-440

Продајем станове у изградњи код "Интерекса", 49 м² четврти спрат и 53 м² са двије спаваће собе други спрат, тел. 065/685-800

Продајем стан у изградњи на Ребровцу, 60 м², четврти спрат. Усељив у октобру. Повољно, тел. 065/685-800

Продајем стан у изградњи на Ребровцу, 80 м², четврти спрат. Усељив у октобру. Повољно, тел. 065/685-800

Продајем стан 54 м², почетак улице Степе Степановића, сутерен, веома повољно, тел. 065/685-800

Продајем стан 88 м², други спрат, Алеја Светог Саве, има лифт, тел. 065/685-800

Продајем нов стан у подножју Старчевице, код "Центрума", 43 м², има лифт, тел. 065/685-800

Продајам нове станове у Новом Борику, 51 м², четврти спрат и 40 м², приземље, тел. 065/685-800

Продајем у Бањалуци стан, новија градња, 66 м², пети спрат, центар, тел. 065/698-012

Продајем у Бањалуци, на Паприковцу, стан 125 м², нова градња, други спрат, тел. 065/698-012

Продајем велики луксузно опремљен трособан стан 98 м², ул. Гундулићева 72, поткровље, три собе, купатило, остава, клима, централно, паркинг, уредна документација, грађен 2006. год, одмах усељив, Бањалука, тел. 065/729-509

Продајем на Старчевици трособан стан 85 м², четврти спрат, нема лифт, или мијењам за мањи стан, тел. 065/733-555

Старчевица - продајем или мијењам за мањи стан, трособан стан, 85 м², четврти спрат, без лифта, тел. 065/733-555

Продајем трособан стан 88 м², трећи спрат, у Обилићеву, близу Градског моста, тел. 065/733-555

Продајем или мијењам двособан стан, 58 м², високо приземље, сниран, преко пута Хитне, тел 065/785-878 или 051/212-635

Продајем двособан стан 60 м² центар, цијена 1.800 КМ/м², тел. 065/788-215

Продајем једнособан стан, 45 м², ул. Ђуре Ђаковића, тел. 065/791-024

Продајем намјештен двособан стан у Трну, 50 м², ВП, г. п. 2011, цијена 45.000 евра, тел. 065/794-304

Продајем двособан стан у Борику, ВП површине 80 м², ул. Мајке Кнежопољке, цијена 120.650 КМ, тел. 065/794-304

Продајем стан, 75 м², у Дервенти или мијењам за Бањалуку, други спрат кинеска четврт, тел. 065/806-045

Продајем усељив нов стан 44 м², четврти спрат, има лифт, Црвени крст, Београд, тел. 065/807-254

Продајем двособан стан од 57 м² у Борику или мијењам за мањи, тел. 051/255-715, 065/823-034

Продајем у Бањалуци, у центру, ул. Анђе Кнежевић двособан стан 56 м², други спрат, нема лифт, тел. 065/832-155

Бањалука, Обилићево (Мејдан) иза "Центрума" продајем двоипособан стан у изградњи 54,90 м², четврти спрат, има лифт, тел. 065/832-155

Бањалука, Обилићево (Мејдан), ул. Калемегданска, продајем једнособан стан 30 м², високо приземље, потребна санација, тел. 065/832-155

Бањалука, Нова варош, ул. Недељка Чабриновића, продајем четворособан стан 100 м², први спрат, има лифт, новија градња, тел. 065/832-155

Бањалука, Петрићевац, ул. Раковачких рудара (жуте зграде), продајем двособан стан 49 м², четврти спрат, има лифт, тел. 065/832-155

Бањалука, Центар, ул. Марије Бурсаћ, продајем троипособан стан 111 м², други спрат, нема лифт, тел. 065/832-155

Бањалука, Центар, ул. Милана Ракића, продајем двособан стан 66 м², други спрат, нема лифт, могућност преправке у двоипособан, тел. 065/832-155

Бањалука, Нова варош, ул. Тина Ујевића, продајем трособан стан 69 м², први спрат, има лифт, реновиран, тел. 065/832-155

Бањалука, Центар, ул. Гундулићева, продајем трособан стан 93 м², други спрат, има лифт, реновиран, тел. 065/832-155

Бањалука, Центар, ул. Браће Мажар и мајке Марије, продајем четворособан стан 98 м², трећи спрат, нема лифт, тел. 065/832-155

Бањалука, Центар, ул. Николе Пашића, продајем трособан стан 60 м², трећи спрат, има лифт, новија градња, у цијени комплетан намјештај, тел. 065/832-155

Бањалука, Обилићево (Мејдан), ул. Браце Поткоњака, продајем двособан стан 51 м², други спрат, има лифт, новија градња, у цијени комплетан намјештај, тел. 065/832-155

Продајем гарсоњеру у Бањалуци, 34 м² у насељу Сунце, IV спрат, без лифта, цијена стана са намјештајем 65.000 КМ, тел. 065/846-478

Продајем намјештен нов стан 44 м², ул. Степе Степановића, код ОШ "Бранко Радичевић", четврти спрат, лифт, са оставом и балконом, централно гријање "Топлане", кабловска ТВ, интернет, лифт, близу студентског центра, 1/1, само озбиљне понуде, тел. 065/850-296

Продајем двособан стан, 50 м², у сутерену, Стевана Булајића 42, Обилићево, тел. 065/896-487

Продајем двособан стан 58 м², други спрат, центар, цијена повољна, тел. 065/900-282

Продајем нов некоришћен једнособан стан у стамбеној згради на петом спрату у Бијељини, има лифт, гријање, балкон и диван поглед на цијели град, југоистачна страна, тел. 051/355-872, 065/913-702

Продајем стан у изградњи 40 м², ул. Степе Степановића, тел. 065/915-452

Продајем трособан комфоран стан са намјештајем, без посредника, ул. Ђуре Ђаковића, Бањалука, цијена 1.650 КМ/м², тел. 065/922-749

Врло повољно продајем стан од 111 м², реновиран, четворособан, или мијењам за мањи до 50 м² уз доплату, насеље Кочићев вијенац, тел. 065/923-083

Продајем стан, 58 м², ул. Браће Југовића, Бањалука, стан без улагања, тел. 065/934-888

Продајем стан 73 м² укњижено на почетку Борик-центар, власништво 1/1, високо приземље, тел. 065/938-401

Продајем двособан стан, 68 м², у центру Лакташа, изграђен 1989, цијена 50.000 евра, тел. 065/965-117

Продајем двособан стан у Кнежеву, 60 м², плус подрум, цијена по договору, тел. 065/984-408

Продајем стан 61 м² у Новој вароши, први спрат и гаражу, стан је сниран и намјештен, ул. Тараса Шевченка, уредни папири, тел. 066/130-333

Продајем стан 62 м² у Борику, зграда Титаник, први спрат, ул. Живојина Мишића, тел. 066/130-333

Продајем двособан стан, 53 м², седми спрат, ул. Милоша Обилића, Обилићево, два балкона, продаја искључиво за готовину, тел. 066/130-333

Продајем стан, 74 м², у Лазареву, стара градња, иза аутопраонице, "Сточарева" зграда, приземље, врло повољно, тел. 066/130-333

Продајем стан, 88 м², први спрат, све санирано, ул. Мајке Јевросиме, уредни папири, цијена 160.000 КМ, тел. 066/130-333

Продајем нове станове, посебни улази, паркинг гратис у природи, 1.950 м од "Паласа", цијена 1.590 КМ/м², првом купцу 10 одсто попуста, Обилићево, тел. 066/130-708

Продајем нове станове, гарсоњере, 49.000 КМ, четири једнособна стана по 65.000 КМ, трособан са балконом 85.000 КМ, трособан са балконом, климом, централним 127.000 КМ, посебан улаз, паркинг и природа, тел. 066/130-708

Продајем двособан срећен стан, 50 м², Обилићево, на другом спрату, могућност куповине гараже под зградом, уредни папири, тел. 066/218-452

Продајем или издајем стан у Прњавору преко пута хотела "Национал", број телефона - 066/279-715, 066/234-891

Продајем стан 56 м² у строгом центру Бањалуке,ул.Милана Тепића, други спрат, потребно реновирати, тел. 066/235-816

Продајем стан у Новој вароши, 60 м²+14 м², са двије оставе од осам и четири м², пети спрат, 105.000 КМ, тел. 066/280-130

Продајем трособан стан, 58 м², четврти спрат, Борик, реновиран, изнад надограђено поткровље, 98.000 КМ, тел. 066/280-130

Продајем двособан реновиран стан у Обилићеву, ул. Калемегданска 3, 85.000 КМ, тел. 066/284-096

Продајем нов стан, са централним гријањем, 46 м², идеална локација, код аутобуске станице, Мркоњић Град, цијена 600 евра/м², тел. 066/292-344

Продајем двособан комфоран стан у Борику, тел. 066/308-815

Продајем стан од 75 м² у центру града, два балкона, подрум, ул. Бранка Мајсторовића 13, код пицерије "Верди", тел. 066/426-365

Продајем једнособан стан, зграда, централно гријање, четврти спрат, без лифта, центар иза СУП-а, без посредника, 1/1 власништво, тел. 066/427-926

Продајем двособан стан 58 м² + остава у ул. Браће Југовића 47, цијена по договору, тел. 066/666-315

Продајем на Старчевици генерално реновиран трособан стан од 87 м² на трећем спрату или мијењам за двособан стан уз договор, тел. 066/667-101

Продајем двособан стан, 57 м², шести спрат, лифт, реновиран, Борик, ул. Новице Церовића, тел. 066/687-372

Продајем четворособан стан, 120 м², први спрат, Алеја Св. Саве, погодан за пословни простор, тел. 066/687-372

Продајем двособан стан 62 м², трећи спрат, има лифт, Кочићев вијенац, ул. Ђуре Ђаковића, тел. 066/687-372

Продајем четворособан стан 96 м², трећи спрат, у центру код Гимназије, тел. 066/687-372

Продајем двособан стан, 64 м², четврти спрат, Борик, тел. 066/687-372

Продајем двособан стан, 64 м², први спрат, Старчевица, тел. 066/687-372

Продајем трособан стан, 78 м², трећи спрат, Обилићево, тел. 066/687-372

Продајем четворособан стан, 101 м², трећи спрат, центар, тел. 066/687-372

Продајем трособан стан 76 м², други спрат, новоградња, центар, тел. 066/687-372

Продајем стан у бањи Ковиљачи 40 м², други спрат, у елитној згради, са лифтом, климом, 100 м од бањског парка, цијена по договору, тел. 066/773-441

Хитно продајем стан од 70 м², издајем или мијењам за Бањалуку, повољно и хитно, у самом центру Дојоја, предност странцима. Власништво 1/1, усељив одмах, цијена по договору, тел. 051/380-848, 066/804-436

Хитно продајем стан у Добоју од 71 м² или издајем, може и замјена за Бањалуку, свака опција могућа уз договор, тел. 051/380-848, 066/804-848

КУПОВИНА

Купујем мањи двособан стан у Бањалуци, приземље или први спрат, ближе центру, тел. 063/956-300

Купујем стан до 60 м², без посредника или мању кућу, локација од Зеленог моста до Росуља, тел. 064/401-3042

Купујем једнособан и двособан стан у Бањалуци, тел. 065/497-846

Купујем стан у центру Бањалуке, тел. 065/583-683

Купујем стан до 60 м² без посредника од Пољопривредне школе до Српских топлица - Шехера, тел. 065/656-819

Купујем стан од 60 до 90 м², предност Нова варош, Росуље или Центар, без посредника, само реалне понуде, тел. 065/983-661

Купујем једнособан стан, новоградња, предност ул. Степе Степановића, Десанке Максимовић, Слободана Кустурића, исплата по договору, тел. 066/174-978

Купујем гарсоњеру или једнособан стан, може замјена за већи, центар, Бањалука, тел. 066/448-031

Купујем стан до 50 м² до четвртог спрата у Бањалуци код Зеленог са обје стране Врбаса, тел. 065/807-254, 066/940-855

ЗАМЈЕНА

Мијењам двособан стан у Бањалуци, насеље Обилићево (Мејдан) за Београд, могућа доплата, тел. 00381638893315

Мијењам троипособан стан у Приједору, потпуно реновиран, PVC столарија, три собе, трпезарија са кухињом, купатило и посебан WC, све ново, за адекватан стан у Београду. Телефон 381 11 319 04 98, тел. 00381638893315

Мијењам стан, 51 м², у центру Бијељине, за стан у Београду, тел. 0038755210811

Мијењам једнособан стан од 30 м² у згради код поште у Обилићеву, Бањалука или мијењам за пословни простор или стан у Травнику, тел. 065/166-366

Мијењам стан, 56 м², на другом спрату, плус гаража 18 м², у Приједору, за гарсоњеру 30-35 м² у Бањалуци, тел. 065/220-339

Мијењам стан од 40 м² за већи у центру града, тел. 065/544-079

Мијењам двособан стан од 57 м² у Борику за мањи или продајем, тел. 051/255-715, 065/823-034

ИЗДАВАЊЕ

Издајем гарсоњеру, Кочићев вијенац, 150 КМ једна особа, 200 КМ двије особе, тел. 066/093-105

У центру Бањалуке изнајмљујем намјештен стан, 62 м², мирна локација, са паркингом, тел. 065/669-222

Издајем празан двособан стан, централно гријање, блинд врата насеље Обилићево (Мејдан) улица Краљевића Марка на дужи период 250 КМ, контакт телефон 00381 11 319 04 98, могућ сваки договор, тел. 00381638 893315

Игало, апартмани и собе, тел. 0038268633120

Издајем недовршен стан у кући за оставу ствари, уз могућност опремања стана за становање, тел. 051/212-514

Издајем двособан намјештен стан, двије собе, кухиња, купатило, балкони, озбиљној запосленој особи или студенту, тел. 051/214-632

Издајем једнособан потпуно намјештен стан, дворишна кућа, повољно, улица Коло српских сестара 9, Бањалука, тел. 051/218-419

Издајем трособан намјештен стан, први спрат, центар града, на дужи период, тел. 051/227-550

Издајем намјештен једнособан стан, тел. 051/254-562

Издајем спрат куће са трособним намјештеним станом и посебним улазом на почетку Лауша код "Јувенте", централно гријање, кабловска, интернет, слободан крајем августа, цијена по договору, тел. 051/281-695

Издајем двособан стан и собу намјештену, тел. 051/305-718

Издајем мањи једнособан стан, дворишни објекат, намјештен, соба, предсобље, ул. Јарослава Плецитија, Росуље, Бањалука, тел. 051/314-255

Издајем намјештен једнособан стан у дворишној згради, ул. Илије Гарашанина 94, код Пердувовог гробља, тел. 051/316-687

Издајем намјештену гарсоњеру на спрату куће, посебан улаз, кабловска, паркинг, близу "Фортуне", цијена 150 КМ, тел. 051/355-043

Издајем двособан стан, ул. Његошева 62б, тел. 051/355-460

Издајем гарсоњеру намјештену, централно гријање, Петрићевац, тел. 051/355-880

Издајем празан једнособан стан, има паркинг, посебан улаз, струја, вода, Лазарево, између "Центрума" и школе "Борислав Станковић", тел. 051/371-166

Издајем празан једнособан стан, поткровље куће, посебан улаз, цијена 120 КМ, ул. Деспота С. Лазаревића, Бањалука, тел. 051/371-704

Издајем полунамјештен стан у Лазареву, ул. Марка Миљанова, цијена 150 КМ, тел. 051/380-053

Издајем једнособан полунамјештен стан (37 квадрата) са гаражом у Карађорђевој 30, иза "Енергомонта", стан усељив од 1.4, тел. 065/861-063, 051/427-393

Издајем двособан празан стан, кућа, тел. 051/439-088

Издајем празан једнособан стан, све посебно, тел. 051/460-002

Издајем собу за двије ученице Медицинске школе, 500 м до школе, тел. 065/007-016, 051/461-108

Издајем намјештен једнособан стан, тел. 051/461-180

Издајем намјештену гарсоњеру, ул. Гаврила Принципа 51, тел. 051/463-003

Издајем двособан стан у првој градској зони у Бањалуци, тел. 051/924-918

Издајем стан у Обилићеву, ул. Цара Лазара, 49 квадрата, централно гријање, балкон, намјештен, други спрат, усељив од 1. јула, 350 КМ плус режије. За више информација, тел. 061/837-009

Издајем двособан празан стан, 80 м², ново све, одмах усељив, 250 КМ, ул. Карађорђева 372, Бањалука, тел. 063/290-691

Издајем стан у приземљу куће, полунамјештен, са коришћењем дворишта, код пасареле за Паприковац, тел. 063/808-787

Издајем станове за студенте, тел. 065/011-069

Издајем трособан стан, намјештен, ул. Јована Цвијића 45 (Хисета), спрат куће, нова градња, тел. 065/023-467

Издајем намјештен стан са централним гријањем, интернетом и кабловском, тел. 065/327-349, 065/027-569

Издајем повољно празан једнособан стан у приземљу куће, посебан улаз, струја одвојена, двотарифно бројило, мјесто за паркинг аутомобила, тел. 065/029-762

Издајем двособан стан 80 м² комплетан нов намјештај, центар, реновиран, ново купатило, кабловкса и интернет, слободан од 1.7.2014, цијена 330 КМ, Лауш, ул. Погрмечка, тел. 065/033-027

Издајем двособан стан комплетно нов, намјештен, први спрат, центар, реновиран, ново купатило, LCD ТВ, кабловска и интернет, цијена 440 КМ, тел. 065/033-027

Издајем стан у жутим зградама за једну особу, Петрићевац, тел. 065/066-469

Издајем једнособан намјештен мањи стан са паркингом, посебан улаз, ул. Марка Миљанова 1, Лазарево, огранак ул. Ивана Горана Ковачића код бр. 177, тел. 065/096-490

Издајем намјештен једнособан стан, 30 м², са двије собе у згради код поште и факулета, Обилићево, Бањалука, тел. 065/166-366

Издајем намјештен стан са централним гријањем за двије особе, тел. 065/174-145

Издајем стан на Старчевици за студенте или раднике, ул. Рајка Боснића 8 тел. 051/438-251, 065/174-145

Издајем намјештен једнособан стан са гријањем и посебним улазом, Старчевица, ул. Рајка Боснића, тел. 065/174-145

Издајем намјештен стан на Лаушу, ул. Велебитска 7, поткровље, са гријањем, кабловска и интернет, тел. 065/183-428

Издајем двособан стан, ул. Јована Рашковића 33, Бањалука, од "Сирана" према новој болници, тел. 065/206-771

Издајем намјештен стан са купатилом, посебан улаз, Петрићевац, тел. 065/213-512

Издајем полунамјештен стан на Лаушу, ул. Божидара Аџије, тел. 065/221-124

Издајем стан по договору за три или четири особе у приватној кући, двије просторије-собе, цијена по договору, кабловска, интернет, добро

Mile Knežević

Tel/fax: 051/307-850
Tel: 065/661-965
lokacija: u krugu Metala
(pored Banjalučkog velesajma)
www.knezeviccompany.com

proizvodnja, prodaja i ugradnja građevinskih limova
(krovovi, oluci, lajsne, itd.)
profilisani lim od 8 KM po m², dimenzije od 3 do 4 dužine

грijање, близу СД "Никола Тесла", вибер 066/996-143, 065/270-797

Издајем новонамјештен једнособан стан једној или двјема дјевојкама, у згради, близу Гимназије, грijање норвешким радијатором, плаћање грijања у грijној сезони, кирија по договору, тел. 065/299-305

Издајем једнособан празан стан, ул. Зеленгорска, Бањалука, тел. 065/316-444

Издајем намјештен, једнособан стан са централним грijањем, цијена 200 КМ плус режије, ул. Кулјанска 7, Залужани, у близини "Центрума", тел. 065/320-239

Издајем намјештен стан на Лаушу, зграда поред школе, 48 м², тераса до паркинга, лифт, на дуже вријеме, кирија преко уплатнице 270+68, грijање, спрат трећи, тел. 065/322-250

Издајем намјештену гарсоњеру за једну или двије студенткиње, раднице, на Старчевици, ул. Косте Јарића 75, тел. 065/324-645

Издајем намјештен стан у Дервишима, спрат куће, посебан улаз, тел. 065/327-744

Издајем једнособан ненамјештен стан са оставом у подруму, ул. Слободана Јовановића, тел. 065/345-770

Издајем на дужи период мањи двособан стан, Булевар Степе Степановића, код студентског дома, тел. 065/404-254

Издајем двособан намјештен стан код "Емпорија ТЦ", спрат куће, студенткињама или младом брачном пару, ул. Ранка Шипке 52, Бањалука, тел. 065/416-321

Издајем једнособан намјештен стан на Лаушу, ул. Влашићка, тел. 065/436-597

Издајем двособан стан на спрату и једнособан стан у приземљу куће, Обилићево, ул. Тодора од Сталаћа 23, тел. 065/438-204

Издајем једнособан стан са грijањем, ближе центра града, намјештен, тел. 051/301-022, 065/450-544

Издајем двособан намјештен стан са централним грijањем, предност студентима, ђацима или младом брачном пару, тел. 051/318-301, 065/490-371

Издајем трособан, опремљен стан, други спрат, ул. Петра Кочића 16 код Скупштине, тел. 065/491-658

Издајем намјештен стан са централним грijањем, посебан улаз, кабловска, wi-fi, ул. Билећка иза "Унион аута" код приједорске петље, цијена 180 КМ, тел. 065/510-511

Издајем једнособан стан у Борику у згради, пети спрат, лијепо уређен, 350 КМ мјесечно, тел. 065/514-444

Издајем намјештен дворишни стан, на Лаушу код "Кингса", 150 КМ, полунамјештен, кабловска, тел. 065/517-991

Издајем намјештен једноипособан стан, Булевар цара Душана, Бањалука, цијена 350 КМ, режијски трошкови, тел. 065/520-180

Издајем намјештену гарсоњеру са централним грijањем, тел. 065/523-768

Издајем трособан намјештен стан у центру код Хирургије, новоградња, клима, кабловска, калориметар за грijање, цијена 600 КМ, тел. 065/246-736, 065/524-527

Издајем намјештену гарсоњеру на Лаушу код "Сирана", тел. 065/526-282

Издајем намјештен стан у приватној кући, код "Космоса", тел. 051/463-932, 065/528-247

Издајем намјештен стан, 42 м², у центру Бањалуке, ул. Војводе Момчила 7, цијена 350 КМ + режије, тел. 065/538-653

Издајем мањи спрат куће, погодно за самце, посебан улаз, западни транзит, ул. Ранка Шипке код "Конзума", тел. 065/540-352

Издајем једнособан стан, зграда, приземље, Обилићево, ул. Цара Лазара 44, тел. 065/544-155

Издајем намјештен двособан стан 60 м², Алеја Светог Саве 25, уграђен калориметар, први спрат, цијена 450 КМ, тел. 065/544-952

Издајем троипособан стан 85 м², новоградња, сами центар града, Браће Пантића бр. 6, иза Соколског дома. Ненамјештен, а по потреби и договору може бити и намјештен. Могућност коришћења паркинг мјеста у гаражи, тел. 065/560-022

Издајем двособан намјештен стан, насеље Нова варош, тел. 065/560-846

Издајем празан једнособан стан, 42 м², у згради, насеље Нова варош, ул. Равногорска 12, тел. 065/566-030

Издајем празан стан 42 м² у згради са девет станова, паркинг, ул. Јована Рашковића 16, код Музичке школе, цијена 350 КМ, тел. 065/587-598

Издајем повољно једноипособан стан 45 м², Ада, Булевар Степе Степановића 264, кућа, посебан улаз, полунамјештен, тел. 065/596-388

Издајем стан, 40 м², у центру града, приземље, намјештен, ул. Николе Тесле, тел. 065/601-772

Издајем намјештен двособан стан 62 м², на дуже, у улици Гундулићева 76, поред АТВ-а. Централно грijање, кабловска и интернет укључени у цијену станарине од 550 КМ, тел. 065/612-267

Издајем намјештен двособан стан, ул. Милоша Обилића 50 код Зеленог моста, тел. 065/616-966

Издајем двособам намјештен стан у строгом центру Бањалуке, пословним људима и странцима, централно грijање, кабловска, интернет, лифт, на дужи период, тел. 065/618-241

Издајем намјештену гарсоњеру, Нова варош, Бањалука, тел. 065/620-595

Издајем двокреветну гарсоњеру, може једна соба, цијена повољна, тел. 051/438-217, 065/379-676, 065/630-545

Издајем двособан и једнособан стан на Петрићевцу код школе, ул. Зоре Ковачевић 57, Бањалука, тел. 065/630-561

Издајем једнособан стан, полунамјештен, Карађорђева 445, Бањалука, тел. 051/282-106, 065/635-449

Издаје се спрат куће, трособан ненамјештен стан, ул. Раде Радића 193, Врбања, тел. 065/635-530

Издајем намјештене гарсоњере са грijањем и интернетом, веома повољно, женској особи, за мању помоћ у кући, тел. 051/212-691, 065/636-195

Издајем намјештен двособан стан у ужем центру, бивша "Металова" зграда, одмах усељив, повољно, тел. 065/636-545

Издајем апартман, повољно, намјештен, централно грijање, код "Кожаре", Лауш, тел. 065/639-433

Издајем двособан намјештен стан са централним грijањем у згради у Обилићеву, ул. Цара Лазара 48, Бањалука, тел. 065/660-298

Издајем намјештен стан у Росуљама. 40 м², цијена 250 КМ, тел. 065/667-484

Издајем намјештен једнособан стан у центру, тел. 065/677-154

Издајем студенткињама намјештен једнособан стан са централним грijањем, ул. К. Јарића 113, Бањалука, тел. 065/679-057

Издајем запосленој дјевојци или младићу намјештен једнособан стан са централним грijањем, тел. 065/684-166

Издајем стан у центру града, тел. 065/687-592

Издајем стан у кући у улици Манастира Моштанице, Росуље. У потпуности намјештен, са паркингом. Цијена са свим режијама 900 КМ, тел. 065/706-925

Издајем трособан стан луксузно опремљен, BEWO апартмани, искључиво на дужи период, тел. 065/706-925

Издајем једнособан стан у центру града у потпуности намјештен, реновиран. Трошкови режија минимални. Цијена на мјесечном нивоу 400 КМ плус режије, тел. 065/706-925

Издајем двособан стан, ул. Душана Суботића, тел. 065/710-776

Издајем гарсоњеру са кабловском у дворишном објекту у Новој вароши, тел. 065/719-880

Издајем двособан намјештен стан, посебан улаз, врло повољно, Залужани, ул. Ненада Костића бр. 54, тел. 051/385-191, 065/733-467

Издајем намјештен стан за два момка, цијена по 150 КМ, урачунате режије, код поште у Обилићеву, тел. 065/774-475

Издајем двособан, намјештен стан у центру Бањалуке за запослене особе, тел. 065/775-801

Изнајмљујем спрат куће, Пут бањалучког одреда 6, према Бањ брду - Шехитлуцима, тел. 065/776-049

Издајем два мања стана на Лаушу и један мањи, повољно, тел. 065/781-512

Издајем трособан намјештен стан, ул. Браће Мажар 21, Бањалука, тел. 065/518-774, 065/795-864

Издајем двособан намјештен стан, зграда, Лазарево код Пердувовог гробља, тел. 065/809-329

Издајем двособан намјештен стан и гаражу у центру града, тел. 065/811-058

Издајем повољно једнособан намјештен стан са централним грijањем, посебан улаз, паркинг мјесто, Петрићевац, цијена 200 КМ, тел. 065/813-108

Издајем на Старчевици једнособан ненамјештен стан, ул. Академика Милана Васића бр. 40, стан је у кући, први спрат, тел. 065/822-382

Издајем двособан намјештен стан у центру код Музичке школе, цијена 380 КМ, тел. 065/831-144

Издајем двособан празан стан, централно грijање, Обилићево, Марка Краљевића на дужи период, 250 КМ, тел. 065/831-547

Издајем трособан намјештен стан са централним грijањем, паркинг простором, ул. Богдана Жерајића 3, насеље Лауш, тел. 065/873-986

Издајем једнособан намјештен стан, централно грijање, паркинг, Богдана Жерајића 3, насеље Лауш, тел. 065/873-986

Издајем једнособан полунамјештен стан, тел. 065/879-576

Издајем мањи једнособан намјештен стан, ул. Јовице Савиновића 36, Петрићевац, Бањалука, тел. 065/912-427

Издајем двособан стан у Новој вароши, тел. 065/912-715

Издајем намјештену гарсоњеру, 26 м², Булевар Степе Степановића 175 а, тел. 065/925-043

Издајем двособан намјештен стан у строгом центру града, тел. 065/926-008

Изнајмљујем двособан стан у Дервишима уз могућност откупа на отплату, тел. 065/941-496

Издајем празан стан - спрат куће, код Видика, на Паприковцу, тел. 065/945-515

Издајем стан двособан, ненамјештен, спрат куће, ново, два балкона, паркинг за аутомобил, двије спаваће собе и дневна са нишом, Лазарево, тел. 065/954-963

Издајем намјештену гарсоњеру са грijањем у кући, све одвојено, интернетом и кабловском ТВ за двије дјевојке у ул. Јасимира Малчића бр. 24, близу Ауто-школе "Волан", слободна од 15.8, на фиксни звати од 18 до 21 час, тел. 051/460-386, 065/972-346

Издајем мањи стан, Обилићево, тел. 065/972-376

Издајем полунамјештен стан са централним грijањем, Лауш, код ОШ "Свети Сава", тел. 051/280-758, 065/973-054

Издајем двособан стан у центру код Економске школе 60 м², цијена 400 КМ, тел. 065/980-038

Издајем двособан (дневни боравак плус двије собе) опремљен стан, нов, преко пута "Нешковића" на транзиту. Услови за становање одлични, тел. 065/980-951

Издајем полунамјештен стан на спрату у кући без газа, нема грijање, тел. 066/016-430

Издајем намјештен једнособан стан, струја, вода, улаз одвојен, кабловска, машина, грijање, тел. 051/305-045, 066/052-068

Издајем породици, студентима и студенткињама двособан стан, преко пута "Мог маркета", Борик, тел. 066/067-617

Издаје се нов двособан стан, централно грijање, без газа, Шарговац, звати послије 15 часова, тел. 066/155-221

Издајем намјештен једнособан стан са централним грijањем, цијена грijања укључена у цијену станарине, улица Франца Шуберта 148, звати на 066/246-268

Издајем једнособан намјештен стан са грijањем, почетак Лауша, цијена по договору, тел. 066/275-833

Издајем стан у Борику за једну или двије дјевојке код "Венеција" моста, сви услови, тел. 066/316-327

Издајем двособан намјештен стан у Гундулићевој улици, тел. 066/329-329

Издајем намјештену гарсоњеру, кућа, пос. улаз, грijање, кабл. ТВ, интернет, ул. Симе Пандуревића и двособан ненамјештен стан, тел. 066/330-187

Издајем двособан намјештен стан у Обилићеву, цијена по договору, заинтересовани нека се јаве на тел. 066/358-204

Издајем празан двособан стан у центру у згради, централно грijање, тел. 066/451-692

Изнајмљујем једнособан стан иза кружног тока на Лаушу у Карађорђевој улици 30. Све информације на тел. 051/427-393, 066/456-115

Издајем гарсоњеру у Росуљама у близини факултета за одбрану и заштиту, ПМФ-а и кампуса, грijање, паркинг, тел. 066/491-699

Издајем једноипособан стан на дужи временски период, насеље Сунца, 46 м², други спрат, полунамјештен (кухиња потпуно намјештена), има балкон, погодан за брачни пар (једно дијете), тел. 066/510-585

Издајем једноипособан стан, ул. Карађорђева 421, Лауш, тел. 066/531-890

Издајем приземље, трособан ненамјештен стан, централно, кабловска, интернет, два купатила, ул. 14. средњобосанске бригаде, Бањалука, тел. 051/306-099, 066/622-624

Издајем двособан стан намјештен, лијеп природни амбијент, близу "Ас" маркета, ул. Милана Бранковића 83, у обзир долазе озбиљне породице или студенткиње, тел. 051/461-076, 066/681-122

Издајем двособан стан, 53 м², приземље куће, посебан улаз, Нова варош, тел. 066/978-562, 066/698-520

Издајем намјештен двособан стан у центру града, тел. 066/715-383

Издајем намјештен стан у Бањалуци од 45 квадрата на адреси Крајишких бригада 153А, други спрат, топлана, клима, цијена 300 КМ + режије, тел. 065/328-544, 066/717-040

Издајем намјештен стан 60 м² у центру, на првом спрату, за три или четири студенткиње, тел. 066/780-182

Издајем двособан стан 75 м² празан спрат куће, етажно грijање, Лазарево, ул. Херцегновска, тел. 051/380-928, 066/790-921

Издајем намјештен трособан стан, ул. Зоре Ковачевић 45, цијена 300 КМ, тел. 051/355-921, 066/810-696

Издајем двособан стан, испод Старчевице, куле, тел. 066/840-054

Издајем намјештен, трособан стан за дјевојке студенте или брачни пар, Нова варош, тел. 066/847-036

Издајем ненамјештен двособан стан на Побрђу, ул. Ђорђа Јоветића 62а, цијена 200 КМ, тел. 066/878-042

Изнајмљујем стан, 40 м², опремљен, функционалан, са готово свим апаратима за домаћинство. Детаљна објава са више информација и слика на OLX, тел. 066/888-718

Издајем гарсоњеру у Обилићеву, Милешевска 31 (посебан улаз, цен-

трално гријање, интернет, употреба кухиње и купатила). Звати послије 16 часова, тел. 051/460-490., 066/893-330

Издајем нов једнособан стан, полунамјештен на дуже вријеме за брачни пар, има централно гријање, Старчевица, тел. 066/928-449

Издајем једнособан намјештен стан, тел. 066/985-134

Издајем двособан, празан стан 70 м², Српских рудара 48, Лауш, тел. 051/280-922, 066/988-431

Издајем двособан намјештен стан са гријањем и паркинг мјестом само озбиљне понуде, тел. 066/999-828

ПОТРАЖЊА

Тражим намјештену или полунамјештену гарсоњеру у Обилићеву у Бањалуци, тел. 065/019-793

Потребан двособан, празан стан или кућа, Обилићево, без гријања, до 300 КМ, тел. 065/458-407

Млади брачни пар тражи стан или кућу на чување уз плаћање режија и домаћинско одржавање, тел. 065/897-503

Потребан луксузно намјештен стан са двије или три спаваће собе за период од 20.8 до 30.8.2016, тел. 065/922-499

Потребан двособан стан у згради или кући за изнајмљивање, намјештен, са посебном кухињом, предсобљем и собом, Бањалука и периферија Бањалуке, у близини аутобуског стајалишта, Лазар, тел. 066/278-327

СОБЕ

ИЗДАВАЊЕ

Издајем једнокреветну намјештену собу запосленом момку, тел. 051/215-169

Издајем двокреветну собу, у стамбеној згради, ул. Новице Церовића 13, Борик, тел. 051/251-182

Издајем двокреветну собу или лежај у двокреветној соби у Борику, близу кампуса, тел. 066/054-892, 051/255-425

Издајем двокреветну собу у саставу стана за једну или двије особе на локацији Борик, удаљено пет минута до кампуса, повољно, само за одговорне особе, тел. 051/255-774

Издајем једнокреветну и двокреветну собу студентима и ђацима мушкарцима, близу факултета, насеље Обилићево, тел. 051/302-196

Издајем двокреветну собу дјевојкама, посебан улаз, централно гријање, одлични услови, Нова варош, Бањалука, тел. 051/305-072

Издајем собу са купатилом мушкој особи, посебан улаз, ул. Лазаричка 41, тел. 051/307-136

Бањалука - Росуље, издајем собу, купатило, кухиња, кабловска, посебан улаз, повољно, тел. 051/307-747

Издајем намјештену собу, ул. Симе Миљуша 24, тел. 051/439-088

Издајем намјештену једнокреветну собу, ул. Милана Бранковића 12а, тел. 051/460-422

Издајем једнокреветну собу, ул. А. Чарнојевића 1а, Обилићево, Бањалука, тел. 051/462-404

Издајем двокреветну собу са употребом кухиње и купатила, ул. Гаврила Принципа 30, Обилићево, тел. 065/006-068, 051/466-646

Издајем комфорно намјештену собу, централно гријање, купатило, могућност коришћења кухиње, близу Економског факултета, тел. 063/027-026

Издајем студенткињама четири собе са гријањем, спрат куће, посебан улаз, на Ребровцу, тел. 065/086-138

Издајем намјештену собу, посебан улаз, купатило, код "Maxmare", Петрићевац, цијена 100 КМ са режијама,тел. 051/354-990, 065/213-512

Издајем намјештену собу за дјевојку, ТВ, интернет, лифт, употреба кухиње и купатила, ул. В. Момчила, центар, тел. 065/217-616

Издајем двокреветну собу у приватној кући двјема женским особама, 170 КМ по лежају, са свим режијама. Стан одвојен, без газде, близу СД "Никола Тесла" и Економског факултета, вибер 066/996-143, 065/270-797

Издајем једнокреветну собу женској особи, 150 КМ плус режије, љети 180 КМ, а зими 200 КМ, у згради, ул. Крфска 80, стан без газде, одлично гријање, уграђен калориметар, вибер 066/996-143, тел. 065/270-797

Издајем дјевојкама собу, једнокреветна или двокреветна са централним гријањем у центру Бањалуке, тел. 065/371-332

Издајем собу, ул. Владимира Роловића (почетак Лауша). Стан има посебан улаз, интернет, централно гријање, кухиња и нове је грађе, тел. 066/520-127, 065/433-925

Издајем собу у згради са централним гријањем, употребом купатила, ул. Скендера Куленовића, соба слободна од 1.8. за раднике, студенте и ђаке, Бањалука, тел. 065/519-795

Издајем лијепо намјештену двокреветну собу са одличним гријањем, кабловском и интернетом, тел. 051/315-890, 065/530-861

Издајем ученику дворишну намјештену собу са чајном кухињом, купатилом, парно гријање, близу Пољопривредне школе, цијена 150 КМ, моје режије, тел. 065/538-048

Издајем собу у Борику за двије или једну дјевојку, сви услови у стану, цијена 160 КМ са режијама, тел. 065/561-087

Издајем женским особама једнокреветну намјештену собу, ул. Милана Бранковића 12а, тел. 051/460 -422, 065/582-290

Издајем собу у стамбеној згради, Кочићев вијенац, тел. 065/653-147

Издајем собу са два кревета, Бањалука - Обилићево, плаћање унапријед, тел. 065/663-769

Издајем у стану два лежаја радницима, Обилићево, плаћање унапријед, тел. 064/4600-866, 065/663-794

Издајем мушкарцу једнокреветну собу, посебан улаз, гријање, кабловска и интернет, Обилићево, тел. 065/682-996

Издајем студентима непушачима двије једнокреветне собе са кухињом, купатилом и гријањем, Росуље, тел. 065/707-981

Издајем студенткињама у строгом центру једнокреветну собу, тел. 065/733-555

Издајем собу за ђаке и студенте у Борику., тел. 065/735-506

Издајем собу женској особи, тел. 065/759-929

Издајем собу са употребом кухиње, ул. Др Велимира Чолића 17, транзит, тел. 065/779-328

Издајем собу код факултета Никола Тесла, повољно, тел. 051/255-715, 065/823-034

Издајем собе, кухиња, дневни боравак и употреба тоалета, купаонице, цијена 120 КМ, има кабловска ТВ и интернет, тел. 065/892-206

Издајем собу двијема ученицама, може употреба кухиње, тел. 065/896-483

Издајем једнокреветну и двокреветну собу за студенте, Борик, преко пута "Мог маркета", тел. 066/067-617

Издајем собу дјевојци у стамбеној згради у Борику, тел. 066/219-543

Издајем студенту или ученику мушкарцу једнокреветну собу у лијепо освијетљеном, чистом стану, тел. 051/252-521, 066/293-959

Издајем собу за једну или двије дјевојке у једнособном стану, сви услови, Борик код "Венеција" моста, тел. 066/316-327

Издајем једнокреветну собу са купатилом, близу Економског факултета, тел. 066/328-970

Издајем студентима непушачима двије једнокреветне собе, плус кухиња и купатило, тел. 066/345-050

Издајем намјештену једнокреветну собу запосленој дјевојци, сви услови, тел. 066/414-042

Издајем намјештене собе у центру града, први спрат, повољно, ул. Васе Пелагића 15, Бањалука, тел. 066/615-193

Издајем собу код "Интерекса" искључиво женским особама, 80 КМ са режијама и употребом кухиње, могу двије студенткиње или ученице, тел. 066/674-638

Издајем једнокреветну и двокреветну собу - спрат куће, заједничка употреба купатила и кухиње, централно гријање, близу факултета, Старчевица, ул. Српских устаника 112, тел. 051/439-889, 066/759-207

Издајем једнокреветну собу за студенткиње, у Обилићеву, Милешевска 31 (посебан улаз, централно гријање, интернет, употреба кухиње и купатила). Звати послије 16 часова, тел. 051/460-490, 066/893-330

Издајем намјештене једнокреветне и двокреветне собе, мушкарцима, тел. 066/911-806

Издајем собе, интернет, кабловска телевизија, насеље Петра Прерадовића, тел. 066/942-419

Издајем собу у Новој вароши студенткињи или запосленој млађој женској особи, тел. 066/984-000

ПОТРАЖЊА

Тражим собу са посебним улазом, гријањем, цијена 100-150 КМ, звати послије 16 часова, предност Паприковац, Нова варош, Росуље, Лауш, Петрићевац, тел. 065/984-971

ПОНУДА

Удобан смјештај у двокреветној соби за студенткиње озбиљне и повјерљиве, Борик, пет мин. до кампуса, смјештај сигуран, без сметњи за учење, повољно, договор по вијењу, тел. 051/255-774

Потребна цимерка у стану у Борику, цијена 160 КМ, сви услови, тел. 066/316-327

ПОСЛОВНИ ПРОСТОРИ

ПРОДАЈА

Продајем халу од 317 м² у центру Нове Тополе, тел. 065/376-541

Продајем повољно локал код Фер-хадије и некадашње "Наме" у Бањалуци, тел. 065/404-140

Продајем или изнајмљујем намјештене канцеларије и пос. простор у центру Лакташа, 190 м², изнад "Конзума", тел. 051/532-022, 065/513-897

Продајем или издајем локал од 12 м² у центру Бањалуке код хотела "Босна", тел. 065/516-037

Продајем у Бањалуци на Лаушу пословни простор од 50 м², може замјена за сеоско имање, тел. 065/522-838

Продајем у центру Бањалуке, насеље Анте Јакића, код супермаркета, пословни простор у "рох бау" систему, два нивоа по 29 м², повољна цијена, тел. 051/306-400, 065/522-838

Продајем у Бањалуци, центар, пословни простор од 20 м², гаража претворена у пословни простор, 250 м од општине, иза Конзулата Србије, тел. 051/306-400, 065/522-838

Продајем повољно у центру Челинца пословни простор у згради, приземље, 45 м², може замјена за аутомобил уз доплату, тел. 051/306-400, 065/522-838

Продајем пословни простор 59 м², трећи спрат, ул. Јеврејска, код "Босне", цијена 120.000 КМ, тел. 051/316-955, 065/524-505

Продајем нов кафић 32 м², комплет нова опрема, ул. Максима Горког, насеље Сунца, цијена 88.000 КМ, тел. 051/316-955, 065/524-505

Продајем рекреативни комплекс "Слатина" Мало Блашко на плацу 9.400 м², ресторан са кухињом, два бунгалова површине 430 м² са дозволом, цијена 220.000 КМ, тел. 051/316-955, 065/524-505

Продајем пословни простор 219 м² приземље, ул. Милана Радмана, близу зграде Владе, тел. 051/316-955, 065/524-505

Продајем нов двоетажни пословни простор 226 м², ул. Српска, центар, тел. 051/316-955, 065/524-505

Продајем нове усељиве пословне просторе од 32 до 41 м², ул. Бранка Поповића, цијена 2.100 КМ/м² са ПДВ-ом, тел. 051/316-955, 065/524-505

Продајем или издајем пословни простор површине 52 м² непосредно код центра у Градишци, тел. 065/526-426

Продајем пословни простор, 32 м², ул. Кочићев вијенац, комплет опремљен за трговину, може и за другу намјену, цијена 64.000 КМ, издавање 400 КМ/мјесец, тел. 065/526-687

Бањалука - Тањиће, продајем покривену халу, 26х16 м, са папирима, на плацу од 3.500 м², тел. 065/569-294

Продајем стамбено-пословни комплекс у Гламочанима, 3.000 м² са око 1.152 м² стамбено-пословног дијела 1.500.000 КМ, могућа продаја половине, тел. 051/302-210, 065/652-344

Продајем пословни простор у изградњи, 38 м², код "Интерекса", тел. 065/685-800

Продајем у центру Бањалуке пословни простор 293 м², први спрат, тел. 065/698-012

Продајем у Бањалуци пословни простор, 112 м², приземље, повољно, тел. 065/698-012

Продајем у насељу Петра Прерадовића пословни простор, 30 м², у којем је био фризерски салон, тел. 065/733-555

Продајем пословни простор 53 м² у центру Бањалуке, клима, чајна кухиња, сопствено гријање, сигурносни систем, два улаза, тоалет, паркинг, телефон, тел. 065/902-804

Продајем пословни простор, 254 м², цијена 1.000 КМ/м² у Бањалуци, тел. 065/912-412

Продајем троетажни кафе-бар са ентеријерима, 69 м², новоградња у Борику код Српске банке, тел. 066/130-333

Продајем пословни простор, 80 м², непосредно код центра у Новом Граду, може замјена за стан у Бањалуци, тел. 066/378-507, 066/448-947

Продајем у Врбањи код Бањалуке срећен, усељив и фукционалан стамбено-пословни објекат са употребном дозволом, плац 2.200 м², 1/1, тел. 066/667-101

КУПОВИНА

Купујем пословни простор у центру Бањалуке, тел. 066/205-505

Купујем пословни простор са двије просторије у Бањалуци, тел. 066/939-995

ЗАМЈЕНА

Мијењам пословни простор у центру Челинца, у приземљу пословно-стамбене зграде за разно: стан, аутомобил, плац, уз доплату, тел. 051/306-400, 065/522-838

ИЗДАВАЊЕ

Издајем пословни простор у улици Масарикова 10 Нова варош, Бањалука, тел. 051/355-100, 065/906-345

Издајем пословни простор 32 м², центар, ул. Браће Пантића 9, тел. 051/253-736

Издајем пословни простор од 23 м², ул. Бранка Мораче 1, близу Зеленог моста, може за разне намјене, тел. 051/461-608

Издајем пословни простор 15 м² може за канцеларију намјештено, тел. 063/727-805

Изнамљујем пословни простор у центру Бањалуке, ул. Цара Душана 4 код ауто-шалтера, 80 м², приземље, екстра срећен, погодан за представништва, адвокатске и нотарске канцеларије, микрокредитна друштва, козметичке салоне, апотеке и друго, тел. 064/405-0111

Издајем локал у строгом центру, 16 м², са уредним папирима, повољно, тел. 065/215-888

Издајем локал од 12 м² у центру Бањалуке, код хотела "Босна", тел. 065/222-223

Издајем пословни простор, 73 м², четири канцеларије, Јована Дучића 55, тел. 065/228-870

Издајем намјештен кафић у Мејдану, тел. 065/319-514

Издајем пословни простор са употребном дозволом за орпинацију, канцеларије, код ресторана "Сирано", ул. Јована Рашковића 7, тел. 065/367-413

Издајем локал у занатском центру Ханиште, тел. 065/417-141

Изнајмљујем пословни простор, 14+2 м², ул. Доситеја Обрадовића 1, Бањалука, тел. 065/477-677

Издајем локал, 12 м², у центру Бањалуке, ПЦ "Крајина", код хотела "Босна", тел. 065/516-037

Издајем намјештену канцеларију у ПЦ "Екватор", први спрат, 15 м², тел. 065/517-821

Изнамљујем пословни простор, 30 м², два нивоа П+М, у центру

Бањалуке, тел. 051/306-400, 065/522-838

Изнајмљујем у центру Бањалуке пословни простор, 100 м², приземље, тел. 051/306-400, 065/522-838

Изнајмљујем пословне просторе у центру Бањалуке, различитих величина и намјена, тел. 051/306-400, 065/522-838

Издајем пословни простор 71 м², приземље, ул. Мише Ступара, Борик, за орординације и канцеларије (клима, интернет, кабловска, паркинг), тел. 051/316-955, 065/524-505

Издајем пословни простор 125 м² двоетажни у строгом центру, зграда ЛТГ, преко пута позоришта, тел. 051/316-955, 065/524-505

Издајем нов пословни простор 64 м² приземље са три паркинг мјеста, ул. Карађорђева, цијена 500 КМ, тел. 051/316-955, 065/524-505

Издајем пословни простор преко пута парка "Младен Стојановић", 65 м², приземље., тел. 065/526-426

Издајем пословни простор 30 м² са уредним папирима, код АТВ-а и суда, ул. Гундулићева, тел. 051/306-478, 065/535-890

Издајем разрађену стоматолошку ординацију са вишегодишњим стажом (од 1996. године), добра локација, паркинг, употребна дозвола за рад и попратни инвентар, повољно (или за неку другу здравствену дјелатност или за друге намјене), тел. 051/371-320, 065/540-732

Издајем канцеларију 12 м², преко пута дворане "Борик", тел. 065/580-320

Издајем пословни простор, 22 м², плус магацин за све намјене, повољно, са употребном дозволом, Карађорђева 445, тел. 051/282-106, 065/635-449

Издајем пословне просторе са гријањем и паркингом, тел. 065/668-475

Издајем пословни простор за продавницу или канцеларије, тел. 051/354-487, 065/671-313

Издајем пословни простор 20 м², ул. Мајке Марије и браће Мажар 37, преко пута Гимназије, тел. 065/690-264

Издајем пословни простор 40 м² у ул. Гарсије Лорке, Бањалука, тел. 065/694-653

Издајем пословни простор 31 м², мокри чвор, централно гријање, ул. Ужичка 2е, у згради, код ОШ "Свети Сава", Лауш, тел. 065/696-344

Издајем пословни простор у Новој вароши, 126 м², на дужи период, тел. 065/706-925

Издајем пословни простор површине 100 м² у приземљу у Лазаричкој улици, насеље Росуље. Паркинг обезбијеђен. Цијена 1.000 КМ плус режије, тел. 065/706-925

Издајем пословни простор у улици Марије Бурсаћ, на првом спрату, површине 75 м². Идеално за нотарске, адвокатске канцеларије, и сл. Цијена по договору, тел. 065/706-925

Издајем ненамјештен пословни простор од 32 м² у приземљу куће, ул. Вождовачка, Росуље, цијена 250 КМ/мјесечно, тел. 065/794-304

Издајем пословни простор 50 м² са великим паркингом иза СУП-а, ул. Солунска, тел. 065/840-850

Издајем пословни простор у центру Бањалуке, 53 м², приземље, сопствено гријање, алармни систем, клима, чајна кухиња, тоалет, два улаза, паркинг, телефон, тел. 065/902-804

Издајем пословни простор у Лакташима, 32 м², центар, Лактинг II, први спрат, центар, тел. 065/920-111

Издајем канцеларијски простор 36 м², двије канцеларије, има гријање, кабловска, интернет, центар, ул. Марије Бурсаћ 1, Бањалука, тел. 051/216-931, 066/273-233

Издајем пословни простор 15 м² у Борику, ул. Раде Врањешевић 129, плус паркинг, цијена 300 КМ, плус режије, тел. 065/338-312, 066/331-662

Издајем пословни простор, повољно, 45 м², само озбиљне понуде, тел. 066/399-161

Издајем пословне просторе са гријањем и паркингом, тел. 066/530-095

Издајем пословни простор 47 м², на Старчевици, ул. Церска 46, тел. 051/388-138, 066/668-303

Издајем канцеларијски простор у ул. Веселина Маслеше 12 и Јеврејској улици, ламела 4, тел. 066/729-073, 066/807-234

Издајем канцеларијски простор у центру града површине од 10 до 45 м². Контакт: info@matexbl.com, тел. 066/729-073, 066/807-234

Издајем пословни угоститељски објекат, намјештен, повољно, ул. Војводе Степе Степановића, тел. 066/847-036

Издајем пословни простор, 60 м², изнад кафића "Маринер", ул. Браће Мажар 48, Бањалука, погодно за књиговодствени биро, тел. 066/875-767

ГАРАЖЕ

ПРОДАЈА

Продајем зидану гаражу, ул. Николе Пашића 15, код Економске школе, тел. 065/354-911

Продајем гаражу у центру преко пута старе аутобуске станице, ул. Николе Тесле, тел. 065/497-846

Продајем (или издајем) гаражу у ул. Филипа Мацуре 2, Бањалука, тел. 065/515-896

Продајем гаражу у центру Бањалуке иза Електрошколе, тел. 051/306-400, 065/522-838

Продајем или издајем гаражу 11 м², ул. Југ Богдана 80, гаража 11 м² бр. 6, тел. 065/580-094

Продајем или издајем гаражу код СУП-а, реновирана, повољно, тел. 066/030-048

Продајем гаражу у центру код СУП-а, ул. Војводе Момчила, реновирана, повољно, тел. 066/205-505

ИЗДАВАЊЕ

Издајем гаражу, ул. Милана Карановића 13, код хрватског конзулата, Борик, Бањалука, звати послије 19 часова, тел. 064/4600-850, 051/258-644

Издајем гаражу у ул. Војводе Момчила, близу СУП-а, зидана, тел. 051/460-698

Изнајмљујем гаражу у центру града, може и за складиште, тел. 065/522-675

Издајем зидану гаражу, код Медицинског факултета, ул. Саве Мркаља, тел. 065/587-598

КИОСЦИ

ПРОДАЈА

Продајем киоск на транзиту, тел. 066/942-419

ПЛАЦЕВИ

ПРОДАЈА

Продајем 12 дунума земљишта у Шушњарима, ливада и шума у комаду, 200 м од асфалтног пута и 12 км од Бањалуке. Повољно за викендицу и вођњак, струја, вода, тел. 00381612290452

Продајем два хектара земље, плац 20 ари, пут, вода, струја, плин, 1/1, повољно, Инђија, Србија, тел. 00381643290694

Продајем осам дунума земље, 1/1, насеље Крајишник - Нова Топола, повољно, звати до 21 час, тел. 00385 52543601

Продајем плацеве на Павловцу, Лаушу, 5 км од центра, асфалт, расвјета, тел. 051/272-237

Продајем плацеве у Лакташима, близу базена, дозвољена градња, тел. 065/493-216, 051/301-532

Продајем 20 дунума земље поред магистралног пута Приједор - Бањалука, погодно за индустријски погон, тел. 051/317-719

Продајем плац 6.280 м² у Клашницама, 300 м од аутопута, 80 м од двије "Бобић" хале, 1/1, тел. 051/436-490

Продајем повољно плац површине 706 м², власништво 1/1, асфалт - вода - канализација, ул. Франца Шуберта, Лауш, тел. 051/437-862

Продајем грађевински плац 460 м², ул. Франца Шуберта, дозвољена градња кућа, власништво 1/1 (асфалт, вода, канализација), цијена по договору, тел. 051/437-862

Продајем грађевински плац, дозвољена градња, 483 м², 1/1, тел. 051/439-088

Продајем 2.200 м² земље у Улцињу или мијењам за стан у Улцињу или Бањалуци, налази се близу градске пекаре, тел. 051/460-698

Продајем 1.000 м² оранице и шуме, тел. 051/460-698

Продајем 2,5 дунума земље, 1/1, уз асфалтни пут у Горњој Јошавци, са трошном кућом и добром шупом, вода, струја, близу старе школе, тел. 051/464-458

Продајем земљу, 1.600 м², у Шушњарима, повољно за све намјене, вода, струја, удаљено 100 м од асфалта, тел. 066/062-712, 051/539-006

Продајем 12 дунума земље у Јакуповцима + два дунума и 650 м² шуме, све заједно 14,65 дунума; 1/1, повољно за све намјене, пут, вода, струја, тел. 066/062-712, 051/539-006

Продајем 1,5 дунума земље у Малом Блашку код Слатине, вода, струја, телефон, дозвољена градња, тел. 051/588-427

Продајем парцелу, 22 км од града, село Суботица и Лука језеро са обилним извором за рибњак, изузетно погодно, тел. 051/460-878, 063/966-760

Продајем 1.800 м² земље у Пријечанима, ул. Руска, цијена повољна, тел. 064/417-0600

Продајем плац за градњу куће 470 м², 1/1, сви услови, Бањалука или мијењам за гарсоњеру у Бањалуци, тел. 051/436-694, 065/672-455, 064/432-7997

Продајем 15 дунума земље у Лакташима код аеродрома Маховљани, поред пута Бањалука - Градишка, 1м²/10 КМ, тел. 065/032-720

Продајем плац у Шушњарима, 1.000 м² земље, испарцелисано, 600 м² и 400 м², плаћене све сагласности, струја, вода, асфалт, локација атрактивна, цијена повољна, тел. 066/859-479, 065/041-674

Продајем плац у насељу Ада од 500 м², тел. 065/051-222

Хитно продајем плацеве на Павловцу, 100 м од фирме "Грађење", скретање код "Шевине" пумпе лијево, асфалт, вода, струја, 1/1, цијена по договору, тел. 065/085-178

Продајем плац 3.500 м² поред ријеке Крупе у Крупи на Врбасу, идеална локација или мијењам за стан, тел. 065/156-827

Продајем 16 дунума земље у Страњанима, власништво, дуго необрађивано., тел. 065/161-612

Продајем 4.000 м² земље, Чокорска поља, папири 1/1, крај пута, тел. 065/178-581

Продајем осам дунума земље, цијена 3.000 КМ/дунум, тел. 065/189-137

Продајем плацеве на Павловцу пет км од центра, тел. 065/191-252

Продајем плац 1.165 м², папири уредни, урбанистичко-грађевинско земљиште у Бањалуци, Лазарево, код новог "Јелшинграда", тел. 065/217-683

Продајем плац 1.027 м² код царине у Лазареву, цијена по договору, тел. 051/461-488, 065/224-588

Продајем плац 600 м², улаз са главне улице и са споредне стране пута, цијена по договору, Зелени вир, Бањалука, тел. 065/235-450

У Горњој Слатини насеље Колонија продајем 15 дунума земље са запуштеном викендицом, струја, вода, тел. 065/236-201

Продајем плац, 558 м², ул. Михајла Петровића Аласа, Бањалука, струја, вода, асфалт, расвјета, 1/1, 200 м од "Вођар промета", Дракулић, тел. 065/260-370

Продајем плац од 460 м² у Павловцу, асфалт, вода, струја, тел. 065/265-942

Продајем повољно плац за викендицу, Понир, Бањалука, тел. 065/268-156

Продајем плац, 2.000 м², у горњој Слатини, цијена по договору, тел. 065/300-179

Продајем два плаца по 650 м², укупно 1.300 м², 1/1, на Туњицама, ул. Ненада Костића, дозвољена градња, тел. 065/320-239

Продајем два плаца по 800 м² Пријечани Бањалука, уз асфалт десно.Један плац 10.000 КМ, тел. 065/333-966

Продајем у Слатини уређен плац од 1.000 м² (асфалт, вода, струја, телефон), засад воћа и цвијећа, цијена повољна, тел. 051/588-486, 065/350-933

Продајем повољно грађевинске парцеле у Бањалуци, ул. Љевчанска, Петрићевац, постоји регулациони план, тел. 051/282-085, 065/352-482

Продајем плацеве у Мотикама близу школе. Плацеви око 520 м², струја, вода, папири уредни, тел. 065/375-853

Продајем седам дунума земље у Маховљанима, на магистралном путу Бањалука - Градишка, дозвојена градња, тел. 065/376-541

Продајем 25 дунума земље и седам дунума земље на Сарачици, тел. 065/382-379

Хитно продајем 4.000 м² земљишта у Великом Блашку на атрактивној локацији, вода, струја и приступни пут 200 м од асфалта, тел. 065/417-263

Продајем 2,5 дунума земље на Чокорским пољима, тел. 065/436-597

Продајем повољно 4,5 дунума земље у Дебељацима, власништво 1/1, има вода, струја, дозвољена градња, осам километара од Бањалуке, тел. 065/437-335

Продајем дунум плаца, вода, струја, пут, Мало Блашко, тел. 065/437-355

Глас Српске
тражи уличне продавце новина
051 331 847 и 331 856

Продајем плац 344 м² на Брачу, Милна, тел. 051/212-669, 065/438-693

Продајем 6.500 и 6.600 м² земљишта, Чардачани, општина Лакташи, тел. 065/477-677

Продајем 4.249 м² земљишта, Пиљагићи - горња Ивањска, стара приједорска цеста, тел. 065/477-677

Продајем три плаца на Павловцу, Лаушу, 4,5 км од центра, повољно, асфалт, расвјета, посебан улаз, тел. 065/483-995

Продајем 23 дунума земље у Драгочају, иза Азила, вода, струја, асфалт и улична расвјета, тел. 065/489-604

Продајем плацеве у Лакташима (у близини базена), дозвољена градња, тел. 051/301-532, 065/493-216

Продајем плац 436 м² иза "Кожаре" на Лаушу, четири км од центра, улична расвјета, цијена 19.000 КМ, тел. 065/497-846

Продајем земљу, насеље Ада, 2,5 км од Лакташа према Српцу уз главни пут, дунум под воћем, струја, вода, тел. 065/513-897

Продајем земљу 900 м² у Лакташима код школе, тел. 065/513-897

Продајем земљу у Лакташима, 500 м², у Гудури и 1.500 м² у Маховљанима, тел. 065/513-897

Продајем у Пријаковцима 3.000 м² земље, 1/1, вода, струја, пут, тел. 065/516-037

Повољно продајем 2.500 м² земље код трнског моста, има струја и вода, хитно, тел. 065/516-153

Продајем плац од 1.176 м² у Јаблану. Цијена 9 км по 1 м², тел. 065/518-375

Продајем 3.587 м² земље у Пријечанима - Колонија, од тога 506 м² њиве, 1.470 м² воћњака и 1.611 м² шуме, тел. 065/518-375

Продајем два плаца по 500 м² у Трну, тел. 051/306-400, 065/522-838

Продајем два плаца у Мотикама по 405 м², 7,5 км удаљени до центра Бањалуке, цијена 7.800 КМ по плацу, тел. 051/306-400, 065/522-838

Продајем земљиште, Чокорска поља, један км прије коњичког клуба, тел. 051/306-400, 065/522-838

Продајем 8.000 м² земљишта крај Рјечице, равно, Јаружани код Слатине, тел. 051/306-400, 065/522-838

Продајем плацеве у Бањалуци и околини, тел. 051/306-400, 065/522-838

Продајем плацеве у Драгочају, 1/1 грунтовно, поред плаца струја, вода, удаљени 300 м од школе према селу Градина, тел. 051/306-400, 065/522-838

Продајем плац у Куљанима 3.500 м² у близини основне школе, цијена 52.000 КМ, тел. 065/526-687

Продајемо грађевинско земљиште, 658 м², Петрићевац, власништво 1/1, цијена 89.900 КМ, тел. 065/526-687

Продајем земљиште у Пријечанима, 800 м², уз главни пут, вода, струја, цијена 10.000 КМ, тел. 065/526-687

Продајем плац, 1.592 м², у Довићима, општина Лакташи, тел. 065/526-714

Продајем плац од 432 м² у ул. Ненада Костића 63А, Залужани, изнад бетонаре, Бањалука, тел. 051/370-049, 065/537-344

Продајем плац у Крупи на Врбасу, 420 м², 1/1, уз саму ријеку, узводно од слапова према извору, тел. 065/538-602

Продајем два плаца по 500 м², Лазарево, Бањалука, тел. 051/252-426, 065/538-906

Продајем више плацева од 400 м² у Куљанима код нове школе, 1/1, не треба грађевинска, тел. 065/543-499

Продајем 5.000 м² земље на Старчевици, погодно за парцелисање, плац удаљен четири км од центра Бањалуке, плац има градску воду и канализацију, погодан за стамбену изградњу викендица или ранчева, тел. 065/544-830

Продајем плац у Мађиру, на атрактивној локацији, са лијепим погледом на град, 3,5 км од центра, ограђен, струја, вода и аутобуска станица у близини, дозвољена градња, 1/1, повољно, тел. 051/922-504, 065/545-528

Продајем два плаца, земља са шумом, по четири дунума један до другог, 3 км од Приједора уз главни пут уз "Тропик", ограђена са три стране, тел. 065/626-002, 065/546-333

Продајем 1.900 м² земљишта у селу Довићи, 20 км од Бањалуке и малу викендицу, једна просторија, пут, вода и струја пролазе поред парцеле, тел. 065/563-039

Продајем у Радињачи 57.600 м² земље поред рјечице, 18 км од Бањалуке, не плави, тел. 065/569-294

Продајем 3.900 м² земље, Бањалука - Јаблан, тел. 065/569-294

Продајем 27 дунума земље поред пута Лакташи - Градишка, повољно за фирму, Лакташи - Маховљани, тел. 065/569-294

Продајем 13 дунума земље уз пут Градишка - Турјак, од аутопута пет км, Градишка - Драгељи, цијена 30.000 КМ, повољно за фирму или пластенике, тел. 065/569-294

Продајем 7,5 дунума и четири дунума земље, Бањалука - Залужани, приједорска петља, предвиђена хала, могућност уласка и изласка на аутопут, тел. 065/569-294

Бањалука, Пријаковци, продајем 3.000 м² земље, 13 км од Бањалуке, од главне улице 50 метара, струја, вода, асфалт, фиксна цијена 16 КМ/м², погодно за фирму или ауто-камп, тел. 065/569-294

Продајем 2.700 м² земље у Јаблану, папири 1/1, тел. 065/575-903

Продајем пет дунума плаца (5.000 м²) у Зеленковцу у близини извора, до плаца има пут, вода тече по средини, тел. 065/583-306

Продајем плацеве у Лакташима, на двије локације, око 500 м² и око 960 м², дозвољена градња, асфалт, струја, вода, тел. 065/584-802

Продајем 3.392 м² земље и 1.887 м² шуме, могућност парцелисања, уз асфалтни пут према Сарачици и према Мотикама, цијена по договору, тел. 051/305-585, 065/607-482

Хитно продајем плац од 1.000 м² уз асфалтни пут Сарачица - Чокорска поља, на плацу вода, струја, цијена 20 КМ/м², тел. 051/305-585, 065/607-482

Продајем два плаца по 1.000 м², један од 500 м², папири 1/1, цијена 50 КМ/м² поред пута Бањалука-Сарачица, тел. 051/305-585, 065/607-482

Хитно продајем плац, 600 м², уз асфалтни пут Бањалука - Сарачица, од центра шест км, папири 1/1, цијена 11.000 евра, тел. 051/305-585, 065/607-482

Продајем плац у Трну, код "Термоклиме", површине 675 м², власништво 1/1, цијена по договору, тел. 065/612-123

Продајем земљиште, 17.228 м² и шуме 2.420 м² у насељу Голеши, удаљено три км од Чокорских поља, уз асфалт, сви папири уредни, цијена по договору, звати послије 17 часова, тел. 065/623-995

Продајем 3.000 м² земље у Пријаковцима, градска вода, пут, струја, од центра Бањалуке 12 км, тел. 065/630-122

Продајем три плаца по 600 м², имају пут, струју и воду, на Петрићевцу према Мотикама, хитно, тел. 065/636-545

Продајем земљу и шуму у Драгочају 54.000 м², 1,2 КМ/м², тел. 051/302-210, 065/652-344

Подајем 8.000 м² земље у Драгочају, са окућницом 8х9м и помоћним објектима, 39.500 КМ, тел. 051/302-210, 065/652-344

Продајем земљу на Крчмарицама, повољно, тел. 051/302-210, 065/652-344

Продајем плац у Дракулићу 1.037 м², предвиђен пословни објекат С+П+1+М у једном дијелу објекта, а у другом дијелу хала, постоје локацијски услови, тел. 051/424-979, 065/683-440

Продајем плац, ул. Владислава Скарића, повољно, тел. 051/424-979, 065/683-440

Продајем више плацева на различитим мјестима, Бањалука, тел. 051/424-979, 065/683-440

Хитно продајем 10.000 м² првокласне земље у Слатини, 1,5 км према Јаружанима, градска вода, струја, асфалт, цијена 18.500 КМ, тел. 065/687-643

Продајем грађевински плац на мору Вруље, општина Шибеник, са чистим папирима, тел. 065/695-789

Повољно продајем земљиште на мору у мјесту Вруље - Билице - Шибеник, дозвољена градња, уредна документа, 1/1, тел. 065/695-789

Продајем у Рамићима грађевинску парцелу, 5.900 м², са недовршеном халом 25х16 м, тел. 065/698-012

Продајем у Пријаковцима земљу 7.000 м² уз магистрални пут за Приједор, тел. 065/698-012

Продајем на Ребровцу плац 551 м² са пројектном документацијом, цијена 27.000 КМ, тел. 065/698-012

Продајем у Бањалуци земљу, уз магистрални пут за Приједор (Туњице), тел. 065/698-012

Продајем плац у Бистрици, 11 км од центра Бањалуке, идеалан за кућу, викендицу, асфалт, струја, вода, градски аутобус, 1.500 м², тел. 065/713-508

Продајем 2.500 м² земље у Улцињу, Кодре-Коломза, тел. 065/729-460

Продајем у Мотикама плац 1.345 м², 400 м од цркве, тел. 065/733-555

Продајем на почетку Побрђа (изнад Гимназије) плац 1.230 м² на којем се налази стара кућа, регулационим планом дозвољена градња још три куће П+1+М, тел. 065/733-555

Продајем плац 1.345 м² у Мотикама, 400 м од цркве уз асфалт, тел. 065/733-555

Продајем на Веселом бријегу плац 700 м² на којем се налази старија кућа, тел. 065/733-555

Продајем у Истри, 10 км од Пореча, плац 914 м², са започетом градњом породичне куће, тел. 065/733-555

Продајем 50 дунума земље, 1/1, у комаду, за све намјене, струја, градска вода, бунар, телефон, 50 м од асфалта, може и пола. Цијена по договору, тел. 065/741-008

Продајем 20 дунума оранице, Алексићи, 500 м од цркве, поред главног пута, тел. 065/757-059

Продајем плац, 958 м², на Старчевици, у ул. Старог Вујадина 33, са пројектом за стамбени објекат П+2+М, тел. 065/773-741

Продајем плац 500 м², изнад транзита, код Дома "Рада Врањешевић" и мању стару кућу, сви градски прикључци, дозвољена градња, вл. 1/1, 45.000 КМ, тел. 065/785-021

Продајем плац у Чесми, 650 м², уз плац има струја, вода и пут, цијена 28.000 КМ, тел. 065/794-304

Продајем плацеве 1/1, удаљени два км од Бањ брда, ресторан "Новак", тел. 065/817-237

Продајем 18 дунума земље на Чокорским пољима, асфалт, струја, вода, близу коњичког клуба, тел. 065/819-555

Бањалука - Барловци продајем плац 1.000 м², вода, струја, повољно, тел. 051/255-715, 065/823-034

Продајем два плаца по 1.200 м², може и појединачно, уз поток, у Штрбама код Челинца, тел. 065/833-256

Продајем плацеве у Мотикама површине од 400 до 1.600 м², по цијени од 8 до 35 КМ/м², тел. 065/836-043

Продајем плацеве недалеко од окретнице аутобуса у Мотикама, површине од 400 до 1.000 м², по цијени од осам до 35 КМ/м², тел. 065/836-043

Продајем плац у Пријечанима, цијена 8 КМ/м², ул. Брусина 137, Бањалука, тел. 065/897-477

Продајем земљу у Горњој Пискавици, 15 км од Бањалуке, тел. 065/900-040

Продајем повољно плацеве у Павловцу, тел. 065/902-669

Продајем плац у горњој Чесми изнад кафеа "May Home", око 540 м², може замјена за разно, тел. 065/903-504

Продајем у Дракулићу два плаца, један до другог, по 550 м², цијена по договору, тел. 051/355-872, 065/913-702

Продајем плац, 450 м², са неупотребљивом мањом кућом у Десној Новоселији, изнад школе, тел. 065/923-213

Продајем плацеве у Дракулићу, 400 м од школе, четири плаца од 1.000 м² и два плаца од 900 м², тел. 065/926-261

Продајем грађевинску парцелу у Дервишима од 675 м², на плацу има струја, вода, телефонски кабл, тел. 065/927-483

Продајем три плаца, повољно, струја, вода, асфалт, Дракулић, тел. 065/954-963

Продајем 1.171 м² земље (била шума) у Пријечанима, 150 м удаљено од насеља, власништво 1/1, цијена 2.700 КМ, тел. 065/956-161

Продајем плац око 4.000 м² почетак Мотика, код српске цркве, близу градска вода, струја, телефон, цијена 25.000 КМ, тел. 065/961-201

Продајем ранч плац поред ријеке у Рекавицама погодан за рибњак-воденицу 3.000 м², цијена 15.000 КМ, тел. 065/961-201

Продајем више плацева по 500 м², почетак Мотика, код српске цркве, вода, струја, цијена 5.000 КМ/плац, тел. 065/961-201

Продајем повољно више плацева од један до 100 дунума, поред ријеке у Слатини и околини, тел. 065/964-929

Продајем плац 588 м², власништво 1/1, дозвољена градња, хитно и повољно, тел. 065/974-991

Продајем 1.000 м² земље и недовршену викендицу на Крчмарицама, тел. 065/984-024

Продајем плац, 2.050 м², 1/1, дозвољена градња, уз главни пут, вода, струја, телефон, прилаз, Мишин Хан, тел. 066/063-560

Продајем плац у насељу Сунце, Бањалука, тел. 066/068-791

Продајем плац 3.510 м², Чокорска поља, километар прије Коњичког клуба, идеално за узгој воћа, може и парцелисање, власништво 1/1, 50 м од асфалта, Чокори-Бањалука, тел. 066/119-739

Продајем плац иза хотела "Гранд", ул. Дракулићка, преко пута избјегличког насеља, 460 м², 7.000 КМ, тел. 066/130-333

Продајем пет дунума земље у Гламочанима код хотела "Ћубић", врло повољно, тел. 066/130-333

Продајем плац за кућу, 500 м², код школе на Петрићевцу, дозвољена градња, уредни папири, цијена 50.000 КМ, тел. 066/130-333

Продајем 2.000+2.000 м² земље у Рамићима, поред асфалта и градске воде, погодно за малине и пластенике, цијена 6 евра/м², тел. 066/130-708

Продајем плац за викендицу са воћњаком, 2.000 м², цијена пет КМ/м², 15 км од Бањалуке, Бистрица, тел. 066/150-713

Продајем два плаца по 500 м², ул. Павловац (послије Кожаре, прво скретање лијево), тел. 066/151-574

Продајем земљу у Грабовцима, Бојићи Челинац, асфалт, вода, струја, телефон, цијена по договору, тел. 051/551-096, 066/182-579

Продајем плац у Чесми 430 м², удаљен 500м од цркве према игралишту Синделић, тел. 066/184-131

Продајем 18.000 м² грађевинског земљишта за изградњу стамбено-пословних зграда на Паприковцу, тел. 066/205-505

Продајем плац 500 м² у Трну, ул. Милоша Обилића, скретање код "Дуката", цијена 20.000 КМ, тел. 066/205-505

Продајем девет дунума земље, три км од Клашница, јужна страна погодна за воће, виноград, малине, цијена 4.000 КМ/дунум, тел. 051/314-523, 066/206-553

Продајем плац у Трну површине 740 м², на плацу предвиђена кућа 10х10, тел. 066/235-816

Повољно продајем плацеве на Старчевици, врх улице Косте Јарића, поглед на град, тел. 066/280-130

Продајем плац у Мотикама, 409 м², у близини нове цркве, лијеп поглед, близу градска вода и струја, цијена 8.000 КМ, тел. 066/280-130

Продајем у Бањалуци плац, око 600 м², са старом кућом, четири км од центра, планирана изградња два стамбена објекта П+2, уредни папири, тел. 066/390-015

Продајем два плаца у центру Хан Кола, 1/1, повољно, уз главни пут, тел. 066/438-521

Продајем воћњак, виноград, плац, шуму, локација Дервента, тел. 066/485-496

Продајем грађевинску парцелу у Мотикама код школе од 525 м² за градњу куће, тел. 066/667-101

Продајем у горњој Чесми плац од 814 м² за градњу објекта 6х7, а може и компензација за аутомобил, тел. 066/667-101

Продајем у Дракулићу 761 м² земље, близу школе, цијена повољна, тел. 051/281-737, 066/679-130

Продајем око шест дунума земље у Мелини код школе. Погодно за изградњу стамбено-пословног простора, асфалт, струја, вода, телефон, тел. 066/726-106

Продајем земљу дио под воћњаком на Сарачици, два километра од Бањалуке, асфалт, струја, вода, телефон, све заједно око два дунума, тел. 066/726-106

Продајем плац 415 м^2 на Старчевици, удаљен 2,5 км од центра Бањалуке, ул. Српских устаника, тел. 066/741-295

Продајем плац у Романовцима, 1.000 м^2, вода, струја, телефон, 18 КМ/м^2, ограђено, улаз са старог пута Бањалука - Градишка, тел. 066/769-900

Продајем земљу под шљивиком 3.120 м^2, власништво 1/1, код етносела на Шибовима, ограђено, цијена 10 КМ/м^2, тел. 066/769-900

Продајем три плаца, по 500 м^2, асфалт, струја, вода, ул. Голуба Бабића, Дракулић, повољно, тел. 051/380-928, 066/790-921

Продајем три дунума земље у горњем Дракулићу, близу водоторња, цијена 60.000 КМ, тел. 066/799-284

Продајем плац на мору, 454 м^2, Милна/Брач, цијена 60 евра/м^2, папири уредни, пут, вода, струја, тел. 066/818-425

Хитно продајем плац, 2.000 м^2, у Слатини, 600 м од бање и центра, ограђен, струја, вода, асфалт, цијена по договору, тел. 066/621-651, 066/821-851

Продајем плац надомак Слатине, испод Крчмарица, 500 м^2, вода, воће, барака, ограђено, повољно, тел. 051/302-550, 066/981-536

Продајем земљу у Мотикама 5.170 м^2, преко пута цркве, асфалтним путем 300 м, могућност парцелисања, повољно, тел. 066/999-950

КУПОВИНА

Купујем плац на периферији града Бањалука, тел. 065/583-683

ЗАМЈЕНА

Мијењам плац у Бањалуци, удаљен од центра шест километара, за мањи стан у Бањалуци или Новом Саду, тел. 051/305-585, 065/607-482

Мијењам 100 дунума земље у Мишином Хану за четворособан или трособан стан у Бањалуци или Лакташима, тел. 066/752-505

ИЗДАВАЊЕ

Изнајмљујем бесплатно за обрађивање шест дунума земље у Клашницима, 300 м од аутопута, тел. 051/436-490

Дајем под закуп 200 м^2 плодног ограђеног земљишта за сијање поврћа, са топлом водом за наводњавање, тел. 065/166-366

Издајем рибњак под закуп у селу Козица, за узгој калифорнијске пастрмке, тел. 065/584-807

ГРОБНА МЈЕСТА

ПРОДАЈА

Продајем гробницу у Рамићима, дубинска, на улазу, први ред, тел. 051/392-179

Продајем гробно мјесто на Побрђу близу мртвачнице, цијена по договору, тел. 051/460-698

Продајем бетонску гробницу четворку на новом дијелу Ребровачког гробља, тел. 065/214-328

Продајем гробницу са девет мјеста на гробљу "Свети Пантелија" у Борику, тел. 065/290-801

Продајем два гробна мјеста на Новом гробљу - Побрђе у Бањалуци, тел. 065/349-109

Продајем бетонску гробницу, дубинска четворка, доње гробље "Свети Пантелија", Бањалука, тел. 065/596-388

Продајем бетонску дубинску гробницу тројку на гробљу "Свети Пантелија", поред дворане "Борик", тел. 065/649-312

Продајем дубинску гробницу са три гробна мјеста у новом дијелу Ребровачког гробља у Бањалуци, тел. 065/657-201

Продајем гробницу деветку на новом дијелу Ребровачког гробља, урађена хидроизолација и плоче обложене квалитетним црним мермером близу главног пута, тел. 065/701-887

Продајем гробницу, два мјеста, дубинску, бетонирану, преко пута цркве, на Новом гробљу, цијена 2.550 евра, тел. 065/711-965

Продајем два гробна мјеста, може и два дубинска у првој зони на уласку у Градско гробље, Побрђе-Бањалука, тел. 051/585-390, 065/725-355

Продајем два гробна мјеста на гробљу "Свети Пантелија" - Борик, тел. 065/745-352

Продајем гробницу шестицу "Свети Пантелија", Борик, тел. 051/255-715, 065/823-034

Продајем гробницу тројку на гробљу "Свети Пантелија" у Борику, на улазу код капеле, тел. 065/976-353

Продајем гробницу шестицу, изливену на Пердуовом гробљу, тел. 066/008-093

Продајем два гробна мјеста, једно поред другог, на гробљу у горњем Дракулићу, а два по дубини на Новом гробљу, прва зона, бетонирана, тел. 066/726-106

Продајем гробно мјесто у Бањалуци, двојка, 2,10x2,10 м на гробљу "Свети цар Лазар", Дракулић, цијена по договору, тел. 051/380-848, 066/804-436

ЗАМЈЕНА

Мијењам гробно мјесто за четири особе за два гробна мјеста у Пердуовом гробљу код ТАС-а, тел. 051/305-933, 065/857-604

ШУМЕ

ПРОДАЈА

Продајем три дунума шуме у Дуралама - Драгочај, тел. 003859978 71251

Продајем 11 дунума шуме у Гостиљу, код Добоја, цијена по договору, тел. 051/460-698

Продајем 18.831 м^2 шуме са земљом Градишка - Драгељи, цијена 850 КМ/дунум, тел. 065/569-294

Продајем шест дунума шуме, тел. 065/895-408

ИМАЊА

ПРОДАЈА

Продајем имање са двије кује и помоћним објектима на парцели од 4.000 м^2 уз пут Бањалука - Лакташи, ул. Пут српских бранилаца 376, тел. 051/385-088

Продајем посјед у Чардачанима, већа викендица, вода, струја, телефон, воћњак, усељиво, 7 дунума земље, може и замјена за стан у Бањалуци или Лакташима, тел. 051/783-583

Породично имање кућа 2,5 дунума земље повољно, Мрчајевци, Александровац, тел. 065/752-697, 065/092-891

Продајем кућу, шталу, бунар, струја, 24 дунума земље, осам дунума разне шуме, село Кадињани, код Слатине, око 16 км од Бањалуке, асфалт, цијена 40.000 КМ, тел. 065/288-637

Продајем имање са кућом, 23 дунума обрадиве земље и 10 дунума шуме, струја, вода, асфалт, Цимироти, Градишка, тел. 065/315-049

Продајем имање шест км од Лакташа, уз пут Лакташи - Србац, 19 дунума земље, кућа, помоћни објекат, воћњак, вода, струја, телефон, или мијењам за стан у Бањалуци, тел. 051/212-669, 065/438-693

Продајем у Колима непосредно регулациони пут, 20 дунума земље, 70 дунума младе шуме, викендицу, пчелињак, тел. 065/513-510

Продајем екстра уређено имање - Вакуф код Александровца, вода, струја, асфалт са обкјектима на имању ца 15.000 м^2, тел. 051/316-955, 065/524-505

Продајем имање у Поткозарју (Иванска), Бањалука, кућа, дворишна зграда, гаража, бунар и 2.200 м^2 земље, тел. 065/525-404

Продајем имање са 11 дунума земље, струја, градска вода, асфалт, ри-

Оглас

Дужина вашег огласа не смије да прелази 150 словних мјеста, с тим да не користите скраћенице и обавезно користите размаке између ријечи и зареза.

Оглас за рубрику „лични контакти“ предаје се у служби огласа, лично уз обавезну легитимацију.

Ваше мале огласе можете слати путем SMS-а и MMS-а на сљедеће начине:

OGL затим размак, па текст вашег огласа ако желите да ваш оглас буде објављен у сљедећем издању „Оглас“ - цијена SMS поруке 0,55 КМ

2OGL затим размак, па текст вашег огласа ако желите да ваш оглас буде објављен у сљедећа два броја „Оглас“ - цијена SMS поруке 0,99 КМ

4OGL затим размак, па текст вашег огласа ако желите да ваш оглас буде објављен у сљедећа четири броја „Оглас“ - цијена SMS поруке 1,65 КМ

OKV затим размак, па текст вашег огласа ако желите да ваш оглас буде објављен уоквирен у наредном издању „Оглас“ - цијена SMS поруке 2,20 КМ

NEG затим размак, па текст вашег огласа ако желите да ваш оглас буде објављен у негативу у наредном издању „Оглас“ - цијена SMS поруке 2,20 КМ

Фото оглас - цијена MMS поруке 4,00 КМ

и на број телефона 051/231-072

ПРОДАЈ, КУПИ, ОГЛАСИ!

СВАКЕ СРИЈЕДЕ У „ГЛАСУ СРПСКЕ“ www.oglas-glas.com

јека, Градишка - Драгељи, цијена 43.000 КМ, тел. 065/569-294

Продајем или мијењам сеоско домаћинство, кућу, окућницу и 10 дунума земље у Бољанићима, Добој, за мањи стан у Бањалуци, тел. 065/729-460

Продајем имање у Прњавору, кућа и 30 дунума са шумом, 20.000 КМ, тел. 065/788-215

Продајем имање, околина Челинца, 5 км од центра Челинца, 60 дунума земље са кућом и окућницом, тел. 051/551-604, 065/930-355

Продајем имање у Слатини, кућа и ладара на 1.000 м² земљишта, тел. 065/934-888

Продајем имање, старију кућу, 48 м², са окућницом, 9.000 м² обрадиве земље, све у комаду, воћњак, вода, струја, телефон, Чокори, Бањалука, власништво 1/1, тел. 066/119-739

Градишка, 13 км од центра, продајем имање, 22 дунума обрадиве земље, 8 дунума шуме, три дунума воћњак, асфалт, бунар, градска вода, тел. 066/278-160

Продајем имање од 13 дунума земље са четири извора и кућом од три етаже по 100 м², Опсјечко-Челинац, тел. 066/859-089

Продајем имање са новом вишеспратницом, два плаца, паркинг и спортски терен, код пумпе у С. топлицама (Горњи шехер), близу школе, поред главног пута, тел. 065/405-374, 066/912-085

ЗАМЈЕНА

Мијењам имање у Слатини, кућа, пржионица кафе, гаража и остали пратећи објекти за двособан стан, по могућности у Борику, тел. 051/588-486, 065/350-933

МАШИНЕ И АЛАТИ

ПРОДАЈА

Продајем штрикаћу дворедну "сингер" машину, тел. 051/460-698

Продајем хидропак за воду, произвођач "Трудбеник" Добој. Исправан, мало коришћен, тел. 051/500-274

Повољно продајем тракторску косачицу "дубрава", тел. 051/680-086

Продајем шивећу машину "сингер" са постољем, стара преко 70 година, 190 КМ, тел. 063/808-787

Продајем косилицу 3,5 кс, очувана, добро ради, цијена повољна, тел. 065/068-117

Продајем стару "сингер" машину на ножни погон са ладицама за ствари, тел. 065/166-366

Продајем велики млин за жито, тежи камен, електромотор 7 kW, меље 100 кг на сат, тел. 065/317-480

Продајем или изнајмљујем багер ровокопач "Радоје Дакић" 600 Б, могућа сва врста трапе, тел. 066/455-612, 065/348-593

Продајем мјешалицу за бетон, 200 КМ, тел. 051/588-486, 065/350-933

Продајем атестиране машине за обраду камена, ручни алат, брусилице, бушилице и друго, у исправном стању, теретно возило "мерцедес" тип 309 до 3,5 тоне, тел. 053/271-195, 065/395-110

Продајем професионалне машине и глодала за обраду дрвета, нова и некоришћена, повољно, тел. 065/477-677

Продајем апарат за варење прављен по наруџби 220x380 в са пуњачем за акумулатор и стартером, тел. 065/514-878

Продајем машину за хемијско чишћење, комплет са парном пеглом и осталом опремом, спремно за рад, тел. 065/514-878

Продајем циркулар фабрички, произвођач "Мио" Осијек са оплаштом и прекрупачем за жито, тел. 065/514-878

Продајем комплет хемијску чистионицу спремну за рад, са парном пеглом, ваљком за пеглање и сушаром, италијанске производње, повољно, тел. 065/514-878

Продајем машину за копирање кључева као нова, италијанска, тел. 065/522-675

Продајем обућарски фрез, тел. 065/573-551

Продајем шивећу машину "багат" и двије машине за кутање "бисер", тел. 065/609-893

Продајем писаћу електричну машину, тел. 065/672-507

Продајем моторку "стил" модел 0,51, дужина мача 55, снага 5,34 kW, запремина 89, тел. 051/424-979, 065/683-440

Продајем косилицу "алфред метзгер GMBH land", тел. 065/697-037

Продајем "хонда" косилицу, нова, самоходна, тел. 065/843-976

Продајем систем за наводњавање без пријева и улазнице "иреланд", цијена 2.000 КМ или по договору, тел. 065/912-412

Продајем шивећу машину ножни погон "унион" око 100 КМ, тел. 065/917-127

Повољно, неупотријебљена шивећа машина, мађарска марка, електрична, тел. 065/980-290

Продајем косилицу за траву, бензинка, гребен 160 цм, три брзине, погодна за све терене, цијена 1.100 КМ, Бањалука, тел. 066/521-989

Продајем моторну косачицу за траву, бензинка и циркулар за дрва, тел. 066/539-081

Продајем машину за мотање лима, цијена по договору, тел. 066/544-868

Продајем оцаринјене алатне машине за обраду жељеза, тел. 066/648-471

Продајем нов сјекач за дрва, тел. 066/985-134

КУПОВИНА

Купујем мотокултиватор са фрезом и косом, тел. 065/687-602

ПОЉОПРИВРЕДА

ПРОДАЈА

Продајем прасад од 20-25 кг, балирано сијено и ракију шљивовицу, тел. 051/272-647

Продајем балирано сијено, тел. 051/281-420

Продајем нов мотокултиватор, 18 кс, са фрезом, тримером и приколицом, тел. 051/429-082

Продајем топионик за восак електрични-мањи нов, тел. 051/460-698

Продајем јечам, здрав и непрскан, тел. 065/084-982

Продајем храстову кацу за шљиве, запремина 13.000 литара, тел. 065/189-137

Продајем таньираче, Лесковац, 24 диска. Повољно, тел. 065/326-203

Продајем квалитетно балирано сијено, цијена повољна, може замјена за разну робу, Бистрица, Бањалука, тел. 065/338-312

Продајем 700 бала сијена, тел. 065/465-096

Продајем пчелиња друштава, ЛР кошница, тел. 065/533-343

Продајем тракторски прикључак за бушење рупа у земљишту (садња воћа, ограђивање и сл), цијена 300 КМ, тел. 065/583-683

Продајем бале сијена од дјетелине смиљчице, повољно, звати од 19 до 21 часова, тел. 065/668-230

Продајем или мијењам двоје јаради алпске расе, мијењам за јечам, пшеницу, зоб, кукуруз, Бањалука, тел. 065/687-602

Продајем косилицу за траву на бензин, двије брзине и рикверц, у одличном стању, цијена само 850 КМ, тел. 065/894-570

Продајем сијачицу за кромпир и млин, камен за брашно, тел. 065/931-383

Продајем прскалицу за кукуруз, мјеалицу за бетон, млин чекићар, усисивач ца лишће на точковима, хранилица за прасиће, тел. 065/931-383

Продајем трактор 560 ИМТ и приколицу, цијена 10.000 КМ, тел. 066/045-567

Продајем 40 дунума траве за кошење, веома повољно. Бистрица - Бањалука, тел. 066/150-713

Продајем крмачу и седам прасића, повољно и хитно, може и посебно, тел. 051/203-152, 066/787-977

ГРАЂЕВИНАРСТВО

ПРОДАЈА

Продајем пластичне ролетне, мало коришћене, за двособан стан, оригинал за станове, ул. Драге Малића и Симе Матавуља, цијена 200 КМ, тел. 051/213-824

Повољно, улазна дрвена врата за 25 КМ и црна модернија врата за 55 КМ, тел. 051/255-774

Продајем храстову суву даску 220x17x3, четири комада, цијена 45 КМ, тел. 065/052-752, 051/300-952

Продајем цријеп "винковци 333", мало коришћен, 0,30 КМ/комад, тел. 051/355-933

Продајем лимени оквир за димњак, 44x40, као нов, тел. 065/007-016, 051/461-108

Продајем полован цријеп, око 400 комада, "медитеран", тел. 063/258-636

Продајем новије штокове за собе са надсвјетлом, 50 КМ, тел. 063/808-787

Повољно продајем 3 м³ суве јасенове мадре за столарију, тел. 051/282-633, 065/026-156

Продајем велике бетонске ивичњаке димензија 100x20x18, повољно, скоро нови, тел. 065/156-827

Продајем плуг, ИМТ, 10 цола. Повољно, тел. 065/326-203

Продајем половну столарију, тел. 051/588-486, 065/350-933

Продајем улазна дрвена врата са шпијунком у одличном стању, цијена 150 КМ, тел. 065/461-334

Продајем букову обловину у кладама за индустријску намјену, мјесто Поткозарје, тел. 065/489-819

Продајем 70 комада бетонских стубова, дужине 1.5 м, нови, тел. 065/516-037

Продајем суву храстовину дебљине пет цм и суву трешњу дебљине осам цм, тел. 065/522-675

Продајем повољно дрвени вакуумирани прозор 120x60 цм мало коришћен, тел. 051/463-932, 065/528-247

Продајем цријеп "кањижа", око 1.000 комада, полован, тел. 051/315-890, 065/530-861

Радим све врсте подова - ламинати, паркети, друго, тел. 065/541-219

Продајем дрвене пулцеве висине 2,5 м, тел. 065/547-647

Продајем полован цријеп "медитеран", око 400 комада у добром стању, тел. 065/611-675

Продаја плана сува храстовина, тел. 065/632-140

Продајем цријеп "винковци" 1.500 комада, цијена 0,20 КМ/комад, тел. 065/657-607

Продајем двије цијеви дуге по 4,5 м, промјера 16 цм, погодно за димњаке, тел. 051/370-049, 065/735-267

Продајем улазна врата двокрилна, дрвена и двокрилна жељезна украсна врата, Бањалука, тел. 065/897-477

Продајем жељезна - стаклена врата 200x90 са стакленим излогом димензија 140x130, могу сама врата 50 КМ, тел. 065/945-999

Продајем улазна врата од пуног дрвета, са стаклом, 205x98,5 цм, цијена 100 КМ, тел. 065/980-038

Продајем собна дрвена врата 210x70, одлично стање, 50 КМ, тел. 066/150-713

Продајем четири дрвена балконска крила врата, вакуум стакла, производња "Словенијалес", врло повољно, тел. 066/150-713

Продајем три крила прозора дрвена, вакуум стакло, димензије за прозор 140x120, врло повољно, тел. 066/150-713

Продајем половни винковачки цријеп у добром стању, тел. 066/249-414

Дрво унутра, вани алуминијум са алуминијумском ролетном и са штоком, висина 2,12 цм, ширина 97 цм, погодно за терасу или балкон, тел. 066/330-100

Продајем хитно жељезна гаражна врата 3x2,05 м и 90цм x 2,05 м, тел. 051/312-913, 066/491-699

Продајем бетонске жељезне стубове и еуро палете за хрватско тржиште, тел. 066/539-081

Продајем улазна врата, лијева, 90x205 цм, са Елзет бравом, балконска врата, дупло стакло и гриље 80x205 цм, десна, балконска врата 80x205, постакљена са гриљама, све добро очувано и исправно, тел. 051/380-848, 066/804-436

Продајем двокрилна врата постакљена са оберлихтом 200x50 цм, димензије врата жељезо-алуминијум 195x195 цм, тел. 066/821-577

Продајем грађевински материјал, блокове цигланe 25x20x19, бетонске блокове 25x20, јелове фосну, јелове греде 16x14, жељезна врата 210x80, тел. 066/997-312

Продајем жељезне стопе за дрвене стубове 16x14, седам комада, 50 одсто нижа цијена, тел. 066/997-312

Продајем дугачке шарке за гаражна дрвена врата, повољно, Борик, Бањалука, тел. 066/997-312

УГОСТИТЕЉСТВО

ПРОДАЈА

Продајем мању нову пећ за пите 3,15 kW, 1.600 КМ, може замјена за разно, тел. 063/808-787

Продајем мали сапаре за кафић, обложен зеленом кожом, 160 КМ, тел. 063/808-787

Продајем кафе-апарат са млином са гаранцијом 800 КМ, фискалну касу "алтера", амбалажу за пиво, тел. 065/429-104

Продајем расхладну витрину, кафанску, у исправном стању, цијена по договору, тел. 065/769-524

Продајем столове и столице, инвентар за угоститељство, тел. 065/912-412

Продајем или мијењам расхладну витрину дугу два метра, погодна за тезге на пијаци, тел. 051/281-399, 066/260-737

МОТОРНА ВОЗИЛА

ПРОДАЈА

Продајем "ладу ниву, г. п. 2006, 1.700 кубика, тел. 051/331-880

Продајем путнички аутомобил "хундаи GTZ", г. п. 2004, 1.100 кубика, тел. 051/331-880

Продајем "шкоду 1005ц", први власник, гаражирана, прешла 59.000 км, регистрована до 15.2.2017., тел. 051/463-013

Продајем аутомобил "фијат пунто", г. п. 2002, бензинац, двоја врата, нове гуме, потпуно испаван, очуван, прешао 170.000 км, задња регистрација у априлу 2015, одјављене таблице, тамносиве боје, цијена 2.900 КМ, Прњавор, тел. 063/676-916, 063/033-247

Продајем аутомобил "хонда сивик 1.4", г. п. 1997, црвена, алу. фелге, папири 1996. годиште, истекла регистрација, Бањалука, тел. 063/066-076

Продајем "форд мондео" TDI 2,0 караван, г. п. 2002, регистрован до маја 2017, клима, ербег, ABS, тел. 063/258-636

Продајем аутомобил "нисан 100-НХ 2.0и", г. п. 1994, тарга скидајући кров, 150 КС, неоцаринјен, борио, 240 км/сат, повољно, могућа замјена, тел. 063/674-646

Продајем "ауди А4", дизел, г. п. 2000, 66 kW, цијена 7.100 КМ, тел. 063/808-787

маркетинг
051/231-081

Претплатите се на електронско издање "Гласа Српске"

СВАКОГ ЈУТРА НА ВАШОЈ E-MAIL АДРЕСИ

Продајем "пежо 205", г. п. 91, 1.100 цм^3, прва регистрација 1998, тек регистрован, повољно, фиксно 850 КМ, тел. 064/416-2960

Продајем "рено меган", г. п. 2002, 60 kW, 1,5 TDI, регистрован до 26.12.2016. Мали и велики сервис урађен, добро очуван, сива боја, цијена 5.500 КМ, тел. 065/334-470, 065/036-819

Продајем "клио" 1 1.9 D, 1995. г. п, бијеле боје, у одличном стању, цијена 800 КМ, тел. 065/444-442

Продајем "пассат II TD", регистрован до маја 2017. г, тел. 065/465-096

Повољно продајем "мерцедес" караван, 2007. г. п., 320 дизел, 4-матик, прешао 179.000 км, може замјена за старији ауто уз доплату!, тел. 065/513-897

Продајем аутомобил "алфа ромео 1.6", г. п. 1997, бензин + плин, мат црна, ABS, алу. фелге, шибер, потрошња 100 км = три евра, очувана, Бањалука, тел. 065/518-850

Продајем "пасат 6" караван bluemotion 1.9 TDI, г. п. 2007, регистрован, 14.500 КМ, тел. 065/526-426

Продајем "рено гранд сеник" 1,5 DCI, 2010. год, регистрован, фул опрема, уређен велики и мали сервис, 15.000 КМ, тел. 065/526-426

Продајем "шкоду октавију, 1,9 TDI", 2003. год., петоро врата, централна клима, регистрована, 8.500 КМ, тел. 065/526-426

На продају "фијат пунто" 1,2 бензин, г. п. 2010, први власник, прешао 60.000 км, стање одлично, нове гуме, акумулатор, мали сервис рађен, повољно, тел. 065/544-079

Продајем "рено лагуна" караван, г. п. 2002, 2,2 дизел, фул опрема, регистрован, у одличном стању, сва опрема, шест брзина, цијена 4.900 КМ, тел. 065/598-390

Продајем "вектру А", г. п. 1994, у дијеловима, веома повољно и четири алум. фелге, 15 цола, за 100 КМ, тел. 065/611-359

Продајем "рено кангу", 1.5 DCI, 2006. г. п., у одличном стању, цијена 1.700 евра, тел. 065/611-359

Продајем "голф 2", 1,3 бензин-гас, г. п. 88, регистрован, бијела боја, цијена 1.500 КМ, тел. 065/624-322

Продајем "VW поло 1.9 SDI", г. п. 2005, прешао 147.500 км, у екстра стању, цијена 5.500 КМ, тел. 065/629-900

Продајем "фијат гранде пунто 1,3 мултијет" у екстра стању, прешао 860.000 КМ, цијена 83.000 КМ, тел. 065/656-377

Продајем "форд ескорт" комплетан или у дијеловима, бензин, 1,3 мотор, 1991. год. производње, тел. 065/671-444

Продајем "ситроен ц-5", 2.0 HDI, сиви, г. п. 2003, у одличном стању, регистрован од априла 2017. године, тел. 065/671-680

Продајем "поло 1.9 SDI", прва регистрација 2004, регистрован до фебруара 2017, бијела боја, четворо врата, 47 kW, у одличном стању, цијена 4.700 КМ, тел. 065/671-680

Продајем "форд фијесту" 1,3 бензин, г. п. 2002, регистрован до краја децембра 2016. године, у одличном стању, тел. 065/754-776, 065/756-390

Продајем "голф 2", 1,6 дизел, г. п. 1987, јако добро очуван, уредно одјављен, тел. 065/826-060

Продајем "форд фокус", 1.8 TDCI, г. п. 2003, урађен сервис, регистрован до 25.2.2017. године, тел. 065/869-426

Продајем BMW, г. п.92, цијена по договору, тел. 065/912-412

Продајем "ауди 3" регистрован јуна 2016. произведен 2011. године, цијена 14.700 КМ, звати радним даном од 9 до 14 часова на, тел. 065/952-365

Продајем аутомобил, тел. 065/990-211

Продајем "голф 3" дизел турбо, г. п. 92, велики сервис, регистрован до 12. мјесеца, цијена 1.800 КМ, тел. 066/049-616

Продајем "пежо 205" дизел, г. п. 88, у добром стању, 750 КМ, тел. 066/150-713

Продајем "голф 2" дизел, 1,6, 44 kW г. п. 85, у возном стању, истекла регистрација, цијена 650 КМ, тел. 066/150-713

Продајем "пежо 307", 2,0 HDI, г. п. 2002, 79 kW, 4.500 КМ, Бањалука, тел. 066/245-233

Продајем "форд мондео TDI" 2,0, караван, г. п. 2002, регистрован до маја 2017. године, клима, ербег, ABS, тел. 066/258-636

Продајем "голф 2", г. п. 1992, бензин, прешао 234.000 км, 1.300 м^3, 40 kW, на Палама, тел. 066/289-253

Продајем "мерцедес бенц" 124-200, регистрован до 9.4.2017. године, у одличном стању, сва опрема, Борик, тел. 066/366-189

Продајем аутомобил "форд фијеста" 1,6, г. п. 96, у одличном стању, сва опрема, хитно, повољно, регистрована до 22.2.2017, тел. 066/366-189

Продајем "кадет сузу" 1,3 бензин, регистрован до 11.10.2016. год., у одличном стању, сва опрема, хитно, тел. 066/366-189

Продајем аутомобил "рено клио", плаве боје, цијена 7.000 КМ, тел. 055/414-957, 066/412-115

Продајем "пасат 3" дизел, г. п. 1990. или мијењам уз доплату, тел. 066/539-081

Продајем аутомобил "алфа ромео 1.4. твин спарк", г. п. 2000, бензин-плин, црвени, оригинал алу. фелге, регистрован до фебруара 2016, јефтино, тел. 066/659-817

Продајем добро очуване гуме, двије љетне и двије зимске, димензија 185х65хП15, тел. 066/749-757

КУПОВИНА

Купујем сачуваног "фићу" са алтернатором, тел. 051/214-470

Откуп старих, половних и хаварисаних возила, предност "волксваген голф" I, II, III и IV, тел. 065/544-079

Купујем старија хаварисана возила "голф" 1,2,3, "форд" "опел", "пежо" и "мерцедес", тел. 065/687-602

Купујем новији аутомобил на плин, по могућности на више рата, тел. 066/280-130

ЗАМЈЕНА

Мијењам потпуно нов "мерцедес Ц" класа, све плаћено, за стан у Бањалуци, само озбиљне понуде, тел. 065/598-390

"Пежо 405", бензинац, 1992. година производње, 65 kW, 1.580 кубика, четири зимске гуме, одјављен, мијењам за ракију, дрва, кукуруз, "голф" један или два, тел. 065/687-602

Продајем "пежо 309", гас, регистрован до 15.10.2016. или мијењам за ракију, дрва, жито, "голф 1" дизел, Бањалука, тел. 065/687-602

ДИЈЕЛОВИ И ОПРЕМА

Продајем главу за "форд сијеру", анласер за "форд ескорт", повољно, тел. 061/683-060

Продајем ауто-носач за бицикл, 35 КМ, тел. 063/808-787

Продајем еуро куку за аутомобил, тел. 065/189-137

Продајем ауспух за "мерцедес" караван дизел, 1998, Е класа, оригинал, 200 е, Трна, тел. 065/253-467

Продајем "брако" приколицу, тел. 051/212-669, 065/438-693

Продајем ауто-приколицу, 140х110 х60, тел. 051/212-669, 065/438-693

Продајем гуме "Hankook icebear W 300", 235-60-18, четири ком. и гуме 205/60/16, четири ком. у добром стању, Бањалука, тел. 065/485-955

Продајем анласер, карбуратор, разводник пољења и АЦ пумпу за војни џип "кампањола АР-55", тел. 065/522-675

Продајем нову гуму, љетну, "сава - перфекта", 185/60/Р14, тел. 065/528-320

Бањалука - Рамићи, продајем ауто-приколицу, исправна, са високим арњевима, цијена 500 КМ, тел. 065/569-294

Продајем приколицу 2х1 м, носивости 1.000 кг, тел. 065/583-683

Продајем гуме са "фолксвагеновим" фелгама 205/55 П 16, тел. 065/605-047

Продајем четири алуминијумске фелге са гумама 15, четири рупе, цијена 60 евра, тел. 065/611-359

Продајем дијелове за "форд ескорт", дизел и бензин, тел. 065/671-444

Продајем предње блатобране за "пежо 406" и лављу канцу за исти аутомобил, тел. 065/813-108

Продајем четири зимске гуме, са челичним фелгама, за "рено сеник" "меган", као нове, тел. 065/826-640

Продајем нове четири фелге за "рено", "пежо", "алфа ромео" и VW "пасат", тел. 065/826-640

Продајем еуро куке за "пежо", "рено", "форд", "фолксваген" и "опел", тел. 065/826-640

Продајем "мазда демино" резервне дијелове у добром стању, г. п. 2001, тел. 065/895-408

Продајем 4 гуме МС 195-55-16 са фелгама од BMW, тел. 065/931-383

Продајем челичне фелге са 5 рупа "BMW", "опел" 16 Ви, "ауди" 15 Ц, тел. 065/931-383

Продајем четири челичне фелге и четири гуме 175-65-13, тел. 065/931-383

Продајем више гума разних димензија, фелге разних димензија, гуме за моторне скутере, тел. 065/931-383

Продајем за "мерцедес" џип кочионе плочице, оригинал, један сет четири плочице, цијена 40 КМ, тел. 065/945-999

Продаја аутомобилских зимских и љетних гума из увоза, контакт Мики, тел. 065/977-259

Купујем мотор за "југо 45", тел. 066/150-713

Продајем два пак трегера за аутомобил, цијена 20 КМ/комад, тел. 066/150-713

Продајем предњи браник за "југо" као нов, цијена 30 КМ, тел. 066/514-487

Продајем алуминијумске фелге, четири рупе, 15 цола, више модела BMW, VW, "хонда", "опел", оригинал "опел", 14 цола, "мерцедес" BBS жичане, три комада, Бањалука, тел. 066/532-379

Продајем два браника, задњу шајбу и предњи фар за "фијат 126" пеглица, тел. 066/638-967

Купујем "мерцедесов" мотор до 2.000 кубика, тел. 066/939-995

МОТОЦИКЛИ

ПРОДАЈА

Продајем скутер "Peugeot fox 50", 2005. год, трајно регистрован, тел. 063/962-774

Продајем мотицикл "сузуки GSH-600-katana", 1998. годиште, љубичасто-плави, фабричка боја, добре гуме, очуван, Бањалука, 3.200 КМ, тел. 065/317-474

Продајем мотоцикл "kawasaki GPH'750'R", 1989. година, црвено-бијели, истекла регистрација ремус, очуван, Бањалука, 2.200 КМ, тел. 065/393-803

Продајем скутер "piaggo", 50 цм^3, г. п. 1991, трајно регистрован, 350 евра, тел. 065/611-359

АПАРАТИ ЗА ДОМАЋИНСТВО

ПРОДАЈА

Продајем "зануси" фрижидер са замрзивачем, 60 л, повољно, тел. 065/052-752, 051/300-952

Продајем пећ за централно гријање, 22.000 калорија, може и струја и дрва, угаљ, има електронику, тел. 065/052-752, 051/300-952

Продајем пећ и пумпу за етажно гријање, коришћена пет година, цијена 600 КМ, тел. 051/303-331

Продајем покретну климу, нова из увоза, грије или хлади 60 м^2, цијена око 400 КМ, тел. 051/355-066

Продајем проточни бојлер "тики", скоро нов, тел. 051/460-698

Продајем електричне гријалице, 20 КМ комад, тел. 063/808-787

Продајем нов бојлер од пет литара за 65 КМ, тел. 063/808-787

Продајем ТВ "панасоник" равни екран, 80 цм, исправан, одличан, тел. 065/092-891

Продајем пећ за централно гријање 23 kW са више алуминијумских радијатора, тел. 065/166-366

Продајем пећ гусану на дрва, краљица пећ са стаклом као камин и керамиком, тел. 065/351-792

Продајем гусане радијаторе, 40 ребара, тел. 065/394-923

Продајем полован исправан комбиновани фрижидер и полован шпорет електрични, тел. 065/413-841

Продајем замрзивач "горење" од 310 л, тел. 051/212-669, 065/438-693

Продајем пећ за централно гријање "вијадрус" 35 kW, цијена 900 КМ, тел. 065/441-313

Продајем бојлер 80 л "магнохром" са казаном отпоран на влагу и са сигурносним вентилом, стар четири године, врло повољно, Бањалука, ул. Скендера Куленовића, тел. 065/519-795

Продајем повољно веш-машину исправну, комплет или у дијеловима, тел. 065/528-247

Продајем пећ од гуса од 35.000 кал. марке "радијатор" Зрењанин за централно гријање са циркулационом, цијена 500 КМ, тел. 065/530-861

Продајем машину за сушење веша "беко", неисправан гријач, тел. 065/583-683

Продајем веш-машину и ТВ, тел. 065/585-745

Продајем фрижидер, исправан, тел. 065/585-745

Продајем шпорет, веш-машину и комбиновани фрижидер "горење", тел. 065/605-047

Продајем исправан фрижидер "горење" са дијелом за дубоко замрзавање и дијелом за нормално хлађење, прије продаје провјера исправности, цијена 110 КМ, тел. 065/633-568

Продајем хладњак са замрзивачем од 50 л (замрзивач) "бира", скоро нов, стар шест година, повољно, тел. 051/763-118, 065/671-190

Продајем ТА пећ, 4 kW, повољно, тел. 065/682-319

Продајем шпорет "алфа 70" добро очуван, нов модел, коришћен годину, тел. 051/306-452, 065/707-147

Продајем дупли касетофон са грамофоном, ТВ "самсунг" 51 цм екран, тел. 065/811-058

Продајем повољно шпорет "кончар", два кола гас, два струја, скоро нов, тел. 065/813-108

Продајем комплет за соларно гријање, два колектора, бојлер 125 л, остале дијелове и аутоматику, цијена 600 КМ, тел. 065/912-412

Продајем замрзивач мали, ладичар, тел. 065/931-383

Продајем танки ТВ, "универзум", екран 95 цм, тел. 065/931-383

Продајем или мијењам мало коришћену туш-кабину, тел. 065/932-596

Продајем веш-машину "горење WA 543", цијена 110 КМ, тел. 065/950-098

Продајем проточни бојлер "кончар", 10 л, исправан, мало коришћен, цијена 40 КМ, тел. 065/980-038

Продајем мали фрижидер, полован и исправан, 70 КМ, тел. 066/063-560

Продајем машину за сушење веша, 100 КМ, тел. 066/063-560

Продајем краљицу пећ на дрва, фрижидер "горење", собни масажер са пет масажера, велики електрични, тел. 066/640-678

Продајем ТВ "сони", добијен на "бингу" и продајем зидно огледало, може замјена за дрва или ракију, тел. 066/726-106

Повољно продајем "алфу 90" за централно гријање, пет година стара, тел. 066/764-596

Продајем телевизоре у боји модел "филипс", вел. екрана 52 цм,у одли-

чном стању са даљинским управљачима. Цијена по договору. Контакт тел. 066/807-239, 066/807-234

Продајем комбиновани шпорет, струја-гас, ширине 60 цм, "горење-кортинг", цијена 150 КМ, тел. 066/825-184

КУПОВИНА

Купујем половну веш-машину у исправном стању за повољну цијену, тел. 066/334-882

НАМЈЕШТАЈ

ПРОДАЈА

Продајем повољно половну кухињу "марлес" и напу, тел. 051/280-650

Продајем кауч у добром стању, цијена 50 КМ, тел. 051/281-399

Због селидбе продајем повољно добро очуван регал, кауч и двије фотеље, тел. 051/309-605

Продајем два нова тросједа, тел. 051/463-003

Продајем врло повољно тросјед са оставом за постељину, нов, хитно, тел. 063/020-767

Продајем мању угаону гарнитуру, плаво-наранџаста, може се расклапати, цијена 195 КМ, тел. 063/808-787

Продајем кухињске елементе у комплету фронте пуно дрво, храст, радна плоча гранит, мултиколор, 700 КМ, тел. 063/808-787

Продајем црну кожну угаону гарнитуру, очувана, 1.350 КМ, тел. 063/808-787

Продајем трпезаријску комоду из два дијела, стара 40 година, очувана, 350 КМ, тел. 063/808-787

Продајем гарнитуру, сто зелене боје на никлованом ногару 75х55 цм, 130 КМ, тел. 063/808-787

Продајем регал, већи и мањи, и ормар високи сјај за спаваћу собу, тел. 063/808-787

Продајем два кревета, 130 КМ, тел. 063/808-787

Продајем угаону гарнитуру, тросјед, двосјед, угао, тросјед на развлачење, тел. 051/926-076, 065/078-422

Тросјед, двосјед, фотеља у добром стању, повољно, тел. 065/092-891

Продајем два кауча, скоро нови, добро очувани, цијена за оба 240 КМ, на Палама, тел. 065/197-793

Продајем тросјед, двосјед и фотељу, цијена по договору, тел. 065/307-491

Продајем добро очуван полован намјештај кауч, ормаре и кухињске елементе, тел. 065/413-841

Продајем тросјед, двосјед, фотељу и регал, очувано, тел. 065/424-303

Продајем два тросједа на развлачење са сандуком за постељину, повољно, тел. 065/443-751

Продајем нов дјечији кревет, 140х60, цијена 100 КМ, тел. 065/477-677

Продајем алуминијумски столић, 60х60, нов, тел. 065/585-745

Продајем кухињу, горњи висећи и доњи дио, у добром стању, тел. 065/612-527

Продајем регал, четири вертикале, из дијелова, веома очуван, смеђе боје и комоду, пуно дрво, стилска, тел. 065/650-441

Продајем масивни тросјед и фотељу, тел. 065/682-319

Продајем кухињски сто, тел. 065/900-380

Продајем кућни шанк са двије барске столице, све од пуног дрвета, ца 150 КМ, тел. 065/917-127

Продајем угаону гарнитуру, тросјед на развлачење, двосјед, фотељу, табуре, ца 700 КМ, тел. 065/917-127

Продајем дјечији креветац дрвени, бијели, са мадрацем, као нов, цијена 50 КМ, Залужани - Бањалука, тел. 065/920-293

Продајем округли сто, столице и високи замрзивач, тел. 065/931-383

Продајем два огледала 200 мм х 100 мм, тел. 066/329-214, 065/935-191

Продајем два кревета са душецима за хостеле или студентске собе, коришћено седам мјесеци, тел. 065/939-388

Продајем трпезаријски сто са шест столица, камин, веш-машину и комплет намјештај дрво, тел. 066/062-306

Продајем тросјед плаве боје у добром стању, 50 КМ, тел. 066/260-737

Продајем амерички плакар 220х240х60, кухињске столице, пуно дрво, пет ком., регал за дневну собу, плински шпорет, тел. 066/345-056

Продајем тросјед и фотељу, модерног дизајна и квалитета, тел. 066/448-031

КУПОВИНА

Купујем стару столарску клупу, тел. 065/533-308

МОБИЛНИ ТЕЛЕФОНИ

ПРОДАЈА

Продајем нов мобилни телефон "леново С-820", један GB, 12 MPX, двије SIM картице, 143 грама, гаранција двије године, Бањалука, тел. 064/414-3245

Продајем дијелове за мобилне телефоне, дисплеји, батерије, пуњачи, touch screen, ситни дијелови, сервис, уградња, повољно, тел. 065/843-252

Продајем мобилни телефон "хуавеи г510", цијена 110 КМ, тел. 065/950-098

Продајем мобилне телефоне старије производње, увоз из Швајцарске, више од 100 модела, гаранција, Бањалука, тел. 066/138-032

МУЗИКА

ПРОДАЈА

За љубитеље музике раније доби, народне и забавне музике продајем 150 плоча синглица, 15 LP плоча, 60 радио-касета, све укупно 230 КМ, купцу поклањам 30 синглица и 20 радио-касета, тел. 051/255-774

Продајем хармонику "horch", 120 басова, црна, мало коришћена, њемачка производња, тел. 051/355-043

Продајем "сони" CD плејер CDP-XE 320, цијена 40 КМ, тел. 065/950-098

ГАРДЕРОБА

ПРОДАЈА

Продајем неколико мушких поло мајица, жуте, црвене, 14 КМ комад, тел. 063/808-787

Продајем мотоциклистички кожни комбинезон "акито", црни, величина L/XL, дводијелни, кацигу, мотоциклистичку јакну дужу, Бањалука, тел. 065/767-421

Продајем кожну мини-сукњу креација Мирјане Марић, вел. 16, тел. 065/875-684

Продајем дугу бунду од нерца са шубаром, величина 44, тел. 065/875-684

Продајем половне фармерке, величине М, цијена пет КМ, тел. 066/485-496

РАЗНА РОБА

ПРОДАЈА

Продајем гаражна врата комада два, тел. 065/513-827

Продајем повољно усисивач са посудом за воду (без врећица), тел. 051/218-936

Продајем пиштољ лицима са дозволом марке "црвена застава", 7,65 мм, тел. 051/219-011

Продајем комплет књига за VII разред основне школе, цијена 40 КМ, тел. 051/219-985

Продајемо "алтера" фискалне касе, дефискализоване, цијена по договору. Контакт телефони: 051/249-875, 249-869, тел. 051/249-882

Продајем фризерски лавабо за прање косе, тел. 065/052-752, 051/300-952

Продајем тепих, повољно, тел. 051/302-196

Продајем скије за дјечаке са опремом, скоро некоришћене, тел. 051/307-514

Продајем дрвене, потковане саонице са ципелама за дјечаке, све очувано, тел. 051/307-514

Продајем енциклопедију имовинског и радног права, три тома, тел. 051/307-514

Продајем медицинску енциклопедију, седам томова, тел. 051/307-514

Продајем квалитетан, полован сто за стони тенис у одличном стању, тел. 051/307-514

Продајем двије механичке писаће машине, нове, некоришћене, једна већа, а једна мања, повољно, тел. 051/307-514

Продајем дјечија колица са носиљком "piere-cardin", 120 КМ, тел. 051/436-236

Продајем пиштољ марке "берета", калибар 7,65 мм, само лицима са дозволом за набавку оружја, цијена 150 КМ, тел. 051/438-737

Продајем два нова прозора, висина 120 и ширина 130 и шпорет "алфа 70", полован, Бањалука, тел. 051/439-098

Продајем пећ на дрва "краљица пећи", повољно, тел. 051/460-698

Продајем двије плинске боце, тел. 051/460-698

Продајем све за цвјећару: корпице, траке, фолије, машина за резање спужвице и остало, тел. 051/460-698

Продајем ТВ "хитачи" у боји, исправан, 51 цм, цијена 50 КМ и ТВ "квадро" 100 КМ, исправан, тел. 051/465-424

Продајем у комплету неколико полуисправних усисивача са додацима или мијењам за разно, повољно, тел. 063/808-787

Продајем полован ормарић за плинску боцу, 25 КМ, тел. 063/808-787

Продајем већу количину ракије шљивовице лијепог укуса, тел. 063/808-787

Продајем заштитне хлаче за сјекаче са моторном пилом, 80 КМ, тел. 063/808-787

Продајем антиквитете рибеж, срп, велика тестера, сребрне виљушке и кашике, тел. 063/808-787

Продајем бицикл са брзинама, 120 КМ, тел. 063/808-787

Продајем половне жабице за бетонирање, исправне, 10 комада 15 КМ, тел. 063/808-787

Продајем PVC каце од 10 и 15 m^3, тел. 065/011-069

Продајем ТВ "бира", 51 цм и факс машину нову "панасоник", тел. 065/011-150

Продајем њемачке значке из 1933, 1929. године, значке са потписом Геринеа, Други свјетски рат, тел. 065/044-099

Продајем два велика албума поштанских марака, одлично очуваних, цијена по договору, тел. 065/044-099

Продајем црно-бијеле разгледнице Целје, Пула, Јајце, Осијек, Босански Брод, Марибор, Љубија, тел. 065/044-099

Продајем слику Тит језеро у Њемачкој, графика, урамљена, 1982. година, њемачки сликар, потписан, тел. 065/044-099

Продајем филателију старе Италије, Француске, Кине, Југославије, Краљевине, тел. 065/044-099

Продајем филателију Србије, Хрватске, Аустроугарске, Аустрије и других држава, тел. 065/044-099

Продајем млин за мљевење кафе, тел. 065/166-366

Продајем хидрофонску посуду, 50 л, са манометром и пумпом за воду, тел. 065/166-366

Продајем видео-рикордер, кинопројектор и телефакс, тел. 065/166-366

Продајем ваздушни душек за непокретне особе, тел. 065/189-137

Продајем домаћу шљивову ракију, тел. 065/189-137

Продајем "маунтин бајк" бицикле, мушке, женске, дјечије, скије, увоз из Аустрије, тел. 065/204-890

Продајем скије, добре, квалитетне, цијена повољна, тел. 065/268-156

Продајем швајцарске сатове "доха", позлаћен, и ручни "хелвеција", тел. 065/273-400

Продајем дајак чамац, цијена 550 КМ, тел. 065/306-080

Продајем нову малу капију, ковану за ограду дворишна 160х100, тел. 065/317-480

Продајем запрежна кола - тежа и лакша, повољно, тел. 065/317-480

Продајем четири бицикла, два за дјечаке и два за одрасле, тел. 065/317-480

Продајем штампач "епсон 300", тел. 065/317-877

Продајем дјечија колица дубока са корпом за бебу, комплет сет, тел. 065/317-877

Продајем тениске рекете, скије, ролере, кациге, увоз из Швајцарске, тел. 065/370-454

Продајем повољно сачувано ловачко оружје: ловачки карабин "ц застава", 7,9 мм са уграђеним снајпером, ловачку пушку двоцијевку 12/12 мм, ловачку пушку двоцијевку СССР 16/16 мм, тел. 053/271-195, 065/395-110

Продајем рачунар, монитор, процесор и принтер, тел. 065/413-841

Продајем повољно нов пиштољ "валтер", калибар 7,65 мм, купац мора имати дозволу за набавку пиштоља, тел. 065/417-581

Продајем ципеле "Gore Tex", нове, оригинал, бр. 39, повољно, тел. 065/422-738

Продајем урађене и неурађене оригиналне Вилерове гоблене, тел. 051/212-669, 065/438-693

Продајем дрвена запрежна кола у одличном стању за етно-село, куће и ресторане, тел. 065/440-725

Продајем макету цркве 75х45 цм, висина 120 цм од камена, све у оригиналу, звоник са звоном олтаром и иконе за етно-куће, село и двориште, може замјена, тел. 065/440-725

Продајем хидраулични пресу за воће, тел. 065/465-096

Продајем мјешалицу за месо (ћевапе и кобасице), тел. 065/477-086

Продајем врцаљку за четири оквира, тел. 065/513-510

Продајем једну Л-Р кошницу са три наставка, четири дадам-блат кошнице са наставком и једну са пчелама, тел. 065/513-510

Продајем прасад мангулица, одрасле мангулице, као и јагњад, повољно или мијењам за кукуруз и остало жито, грађевински материјал, тел. 065/607-933, 065/513-897

Продајем "тошиба" е-студио 166/206, копир, принтер, скенер, тел. 065/514-878

Продајем ловачки карабин, нов са оптиком 8х57 и италијанску петометку фармс 12 мм лицима са дозволом, тел. 065/514-878

Продајем окове-ручице за кухиње и ормаре из Швајцарске, тел. 065/514-878

Продајем кућни минивош, топла-хладна вода, тел. 065/514-878

Продајем домаћу ракију од шљиве, тел. 065/516-037

ИЗДАЈЕМО
СКЛАДИШНИ И КАНЦЕЛАРИЈСКИ ПРОСТОР
У ЦЕНТРУ ГРАДА
051/231-077
звати од 8 до 16 часова

Поштовани читаоци,

Настојимо да не припадамо никоме осим читаоцима. Трудимо се да будемо новине - поштене и непристрасне, отворене за сва мишљења. То је наш прилог Републици Српској какву сви желимо, толерантну, помирену и креативну.

ГЛАС СРПСКЕ, на који вас позивамо да се претплатите, је још један допринос томе.

Важно је да знате да се у нашем листу објављују тендери, огласи и конкурси свих републичких и других институција, као и многих предузећа с којима имамо годишње уговоре и уколико се претплатите, имаћете редовне, у послу важне информације. За авансну уплату, као стимулацију да се претплатите, нудимо и попуст, и то на годишњем нивоу 15% полугодишњем 10% и тромјесечном 5%.

ЗАОКРУЖИТЕ ПРЕТПЛАТУ КОЈУ ЖЕЛИТЕ

	ТРОМЈЕСЕЧНА	ПОЛУГОДИШЊА	ГОДИШЊА
Глас Српске	60.80 КМ	122.40 КМ	244.80 КМ

НАРУЏБЕНИЦА

Тачан назив и адреса претплатника

Телефон _____

Претплаћујем се на:

1. ГЛАС СРПСКЕ број примјерака _____

Контакт телефон и факс у служби ИДПД Дистрибуција доо за лист ГЛАС СРПСКЕ:

Телефон: 051/331-847, 331-848 Факс: 051/331-857

Уплате на жиро-рачун 555-007-00524838-53

НОВА БАНКА а.д. Бања Лука

М.П. потпис

Изашла је књига о Друговићима, аутор Драго Јовановић, цијена 20 КМ, тел. 065/517-821

Продајем ваљак за пеглање, ширине 90 цм, тел. 065/522-675

Продајем већу количину значака и привјесака из бивше СФРЈ, тел. 065/522-675

Продајем базен, 25 м², са металном оплатом, тел. 065/526-282

Продајем ловачку пушку двоцијевку "хамерлес" 16 мм, пиштољ ЦЗ са папирима, купац мора имати дозволу, тел. 065/527-021

Продајем све врсте ретровизора за аутобусе, камионе, комби возила, типове, те крива и резана огледала са уградњом, фарови за "голф" и "мерцедес", тел. 065/538-048

Продајем јаја јапанске препелице, тел. 065/547-933

Продајем машину за мљевење воћа, проточни бојлер 10 л, пилу циркулар пречника 400x30x4, кофер шивећа машина неисправна, два усисивача, исправни без цријева, звати до 16 часова, тел. 065/548-744

Продајем ростфрајни ражањ нов за тежину до 150 кг, тел. 065/548-744

Продајем ТВ "елит", екран 66 цм, даљински, 100 КМ, мониторе crt за рачунар, исправни, 20 КМ, нов бежични телефон, тел. 065/549-568

Продајем касу "инвента", тел. 065/573-551

Хитно продајем комплет инвентар намјештеног мушког фризерског салона у центру Бањалуке, тел. 065/587-596

Продајем нове жабице за шаловање, тел. 065/605-047

Продајем хиљадулитарску нову посуду за воду, тел. 065/605-047

Продајем мушки бицикл, брзинац, "алпина", добро очуван, тел. 065/609-893

Продајем три рекета за тенис "хед", двије торбе за рекете и велику нову торбу "хед" за рекете и остале ствари, тел. 065/609-893

Купујем мјешалицу за бетон, може и расходована или без мотора, тел. 065/671-444

Продајем дијелове за бицикле, тел. 065/671-444

Продајем шивећу машину "унион" и три двокрилна ормара, Бањалука, тел. 065/745-229

Продајем конзоле, sonyplaystation'2 x-boh, sonyplaystation-1, игрице, PSP цепни, тел. 065/754-572

Продајем слике акрил на платну, репродукција дјевојке у трави 120x80 цм, тел. 065/811-058

Продајем угаљ "бановићи" и "крека" за централно гријање и огревно дрво буква, граб, регија Бањалуке, тел. 065/894-241

Продајем трофејне јеленске рогове, тел. 065/896-487

Продајем четири бидеа нова, писоар стојећи "керамика Младеновац", PVC сифони за писоаре, облоге за каде, тел. 065/912-412

Продајем кухињски инвентар и ледомат, тел. 065/912-412

Продајем тепих собни 3x3,5 дебљина 2 цм, цијена 200 КМ, Бањалука, тел. 065/917-127

Продајем више етно-ствари, кантар, више пегли, гребена, стара тестера и друге ствари, Бањалука, тел. 065/920-293

Продајем повољно мању ТА пећ. Звати на тел. 065/938-254 и 053/222-671

Продајем повољно нов витафон ИР са инфрацрвеним зрачењем! Звати на број тел. 065/938-254 и 053/222-671

Продајем отворену расхладну витрину за млијечне и сувомеснате производе, димензије 180x130, тел. 065/939-388

Продајем дјечији џип са акумулатором, нов акумулатор, очуван и атрактиван, 100 КМ, тел. 065/945-999

Продајем калкулатор "унис" са траком CPD-J250 а, одличан за бирое, цијена 40 КМ, тел. 065/950-098

Продајем мало коришћене кошнице, цијена 30 КМ/комад, тел. 065/961-201

Продајем LCD монитор HP L 1.706, цијена 50 КМ, тел. 065/971-583

Продајем пастеризоване сокове од јабуке, 100% чиста јабука без шећера и конзерванса, тел. 065/972-346

Продајем полован мали фрижидер, замрзивач и веш-машину, тел. 065/974-841

Продајем опрему за бутик - трговину, пулт, лутке за бутик, кабину за пресвлачење, тел. 066/034-007

Продајем вунени тепих 290x190 добро очуван, телевизор "самсунг", галоне од три до четири литра за 0,40 КМ, тегле од 0,75 литара за 0,30 КМ, мали бојлер од 10 литара испод судопера, мало коришћен, тел. 066/051-520

Продајем два мотора за хлађење 620 W, 1.100 обртаја, тел. 066/063-560

Продајем "сони" камеру и носећу видео, врло мало коришћени "betamax", ново, плаћено 3.900 ДМ, цијена сад 1.600 ДМ, тел. 066/091-705

Продајем шивећу машину "хускварна", цијена 250 КМ, тел. 051/272-063, 066/150-713

Продајем два сервиса за ручавање за шест особа "појал" позлаћен, тел. 066/168-191

Повољно продајем дупла колица за бебе, увоз Шведска, тел. 066/168-191

Продајем пиштољ ЦЗ 7,65, италијанска берета и нов пиштољ ЦЗ-7,65 са муницијом, веома повољно, лицима која посједују дозволу, тел. 066/174-978

Продајем шпорет "калорекс" у добром стању, тел. 051281399, 066/260-737

Продајем шатор за четири особе са кабином, тел. 051/281-399, 066/260-737

Продајем или мијењам приколицу за трактор са двије осовине, гуме 16 цола, тел. 051/281-399, 066/260-737

Продајем душек за декубитус за старије особе, тел. 066/296-770

Продајем кућни намјештај фотеље, регал, може у дијеловима, веш-машину, шпорет и друге разне кућне ствари, тел. 066/331-179

Продајем регал, ТВ монитор, разне столове, столице, кугле за расвјету, слике и остало, тел. 066/385-332

Продајем ваздушни јастук за непокретне особе, тел. 066/401-418

Продајем два кауча, двије фотеље, ормарић за купатило, двије сјекирице, туш батерију нову, пиштољ "берета" кл. 7,65 лицу са дозволом, мушку бунду дугу нову, три славине за умиваоник за купатило, фрижидер "горење" од 210 л, тел. 051/216-358, 066/437-725

Продајем кућице за псе, већа 90x75x100, 100 КМ и мања 65x50x70, 70 КМ, тел. 066/448-802

Продајем два електро сата, бојлера, као помоћна, 30 КМ/комад, тел. 066/461-376

Продајем двије лежаљке - пољски кревет, нове, њемачке производње, 50 КМ/комад, тел. 066/461-376

Продајем два хеклана столњака, округли и четвртасти, за сто за трпезарију, тел. 066/485-496

Продајем дупло ћебе, 200x220 за покривање, Бањалука, тел. 066/485-496

Продајем плави мали умиваоник, нов, цијена 30 КМ, Бањалука, тел. 066/485-496

Продајем добру завјесу шивану, плаве боје, цијена 50 КМ, Бањалука, тел. 066/485-496

Продајем сателитску антену купљена прошле године, још једну годину је под гаранцијом, комплетна, цијена 60 КМ, тел. 066/499-700

Продајем два рукометна гола са папирима, тел. 066/514-487

Продајем половне стаклене тегле за мед или мијењам за мед, тел. 066/539-081

Продајем нову пивску амбалажу за "нектар", "јелен", "мб", "лав" пиво, тел. 066/539-081

Продајем старе електромоторе, циркулар за дрва, колор телевизоре, веш-машине, фрижидере, замрзиваче и бојлере, тел. 066/539-081

Продајем велики собни масажер, краљицу пећ на дрва, фрижидер "горење", бицикл мушки пух, тел. 066/640-678

Продајем бојлер за кухињу, тел. 066/640-678

Продајем књиге за шести разред, добро очуване плус енглески језик, тел. 066/656-946

Продајем повољно тегле са поклопцем од 1 л, цијена, 0,30 КМ, тел. 066/677-007

Продајем двије фотеље, нове, удобне, нов вунени ћилим и фиксни телефон "искра", тел. 066/690-625

Продајем професионалну италијанску пеглу за косу са наставцима, цијена веома повољна, тел. 066/820-676

Продајем два велика вунена ћилима, израда ткањем, цијена веома повољна, тел. 066/858-537

Продајем дјечије бицикле, мушке и женске, из увоза, сервисирани, цијена од 50 КМ, тел. 066/881-576

КУПОВИНА

Рибар купује сав рибарски прибор, стари и нови, исправан и неисправан, тел. 065/141-560

Купујем све врсте дионица, акција, ваучера и обавезница, са Бањалучке и Сарајевске берзе, ратна штета, стара девизна штедња, и друге дионице, врло повољно, тел. 065/688-113

ЗАМЈЕНА

Алуминијумска врата, лавабо већи и мањи нови мијењам све за ракију, бетонске стубове или дрва, тел. 066/726-106

ИЗДАВАЊЕ

Изнајмљујем рекламни пано у центру Бањалуке, 10 м², тел. 063/808-787

КУЋНИ ЉУБИМЦИ

ПРОДАЈА

Продајем мачке сијамске и два пса вучјака и мјешанца, повољно, тел. 065/221-507

Продајем женку добермана, стара годину дана, дресирана, купирана, има све папире, тел. 065/726-313

Продајем штенад златног ретривера, стари 1,5 мјесеци, тел. 065/899-637

Пас белгијски малиноа, стар три године, са свим папирима и оцјенама, дресиран, спреман за парење, тел. 066/292-575

УСЛУГЕ

ОСТАЛО

Постављање водоинсталација и керамике, повољно и брзо, тел. 066/338-840

Повољно пружам услуге мануелне масаже, терапеутске и релакс масаже, тел. 066/542-353, 051/200-221

Наставница математике даје инструкције ученицима основне школе, тел. 051/302-196

Кошење траве, одржавање живице и дворишта, Бањалука и околина, тел. 063/810-405

Вршим услуге превоза путника и мање селидбе комбијем, тел. 063/956-300

Професор даје инструкције из предмета основи електротехнике, електронике, математике и физике, тел. 065/017-754

Електричар ради послове кућног мајстора, тел. 065/050-891

Инструкције из енглеског за све нивое, два часа 10 КМ, тел. 065/054-805

Режемо бансеком дрва за огрев на подручју бањалучке општине, тел. 065/056-543
Ш 7067 Г

Високообразовано стручно лице са дугогодишњим искуством врши орезивање воћа, шишање живих ограда, као и заштиту ограда, лозе, ружа, тел. 065/167-164

Оштрим и полирам месарске и кухињске ножеве, повољно, Бањалука, тел. 065/237-325

Професор енглеског језика даје инструкције и преводи текстове, тел. 065/229-553, 065/245-630

Наставник математике даје инструкције ученицима основне школе, тел. 065/302-529

Поправљам водоинсталације, поправљам старе и одштопавам све одводе, тел. 051/272-647, 065/304-476

Повољно радимо керамичке плочице и водоинсталације, одштопавање, обрада, гаранције, тел. 051/272-647, 065/304-476

Фотографисање и видео-снимање ваших тренутака, тел. 065/312-534

Преснимавање са VHS видео касета на DVD, тел. 065/312-534

Оправка и монтажа електроинсталација, кућне оправке, тел. 065/312-534

Стални судски преводилац за шведски ради преводе с овјером и услуге симултаног превођења шведски-енглески, тел. 065/337-840

Превоз камионом кипером, грађевински материјал, пијесак, шљунак, огрев, селидбе по договору, тел. 065/342-375

Тапетарске и аутотапетарске услуге, веома квалитетно, Бабић, тел. 066/455-612, 065/348-593

Повољно вршим услуге кошења и шишања живих ограда, зимзелених биљака, сређивања дворишта, орезивања воћа, шприцања воћа, окопавања и ђубрења воћа, тел. 065/365-174

Најповољније извођење свих врста електроинсталатерских радова, јаке и слабе струје, као и видео-надзор на свим врстама објеката и ригипс радови, тел. 065/430-434

Наставница математике и физике даје инструкције ученицима основне школе, рад са једним учеником, тел. 051/212-669, 065/438-693

Инсталирање, одржавање и поправка софтвера на вашим рачунарима, брзо, ефикасно и повољно, тел. 065/516-574

Професор математике даје инструкције ученицима и студентима, по потреби долазим на адресу, цијена повољна, тел. 065/530-309

Повољно вршимо дубинско чишћење тапацираног намјештаја, душека, аутомобила, угаоних гарнитура, француских лежаја, јастука и тепиха, тел. 066/432-057, 065/531-561

Правим и продајем пирамиде од стакла за гробље, тел. 065/538-048

Хералдичар из Бањалуке повољно израђује ваше личне, породичне грбове и иконе техником каширања на

дрвету, тел. 051/318-473, 065/542-897

Кућни мајстор врши поправке електроинсталација, апарата, чесама, браваније - столаније, мање поправке кровова, одвоз старих ствари и све кућне послове, тел. 065/544-079

Водоинсталатер нуди услуге. Израда нове инсталације, ситне поправке постојеће, машинско одштопавање зачепљења. Дајем гаранцију, 051/211-763, 065/546-390

Мајстор, КВ молер, врши молерске радове, глетовање, кречење, шпански зид, столарија, фасаде, демит фасаде, са својом скелом, тел. 065/547-357

Кречење, екстра повољно, тел. 065/560-946

Кољем велике свиње, мале прасиће и све остало, тел. 065/566-181

Поправљам дигиталне и аналогне фотоапарате, Мики, тел. 065/573-349

Професор њемачког језика врши превод уз овјеру судског тумача, тел. 051/303-775, 065/597-780

Архитекта са лиценцом ради пројекте стамбених, стамбено-пословних објеката и хала (легализација и новоградња), тел. 065/644-526

Димњачар чисти димњаке, централне пећи и котлове за гријање, тел. 051/483-144, 065/670-639

Вршимо услуге прања тепиха и итисона, достава на кућну адресу, превоз бесплатан, тел. 065/717-935

Озбиљна жена чувала би дијете од шест мјесеци до три године или би чувала покретну женску особу, Бањалука, тел. 065/743-360

Вршим услуге дубинског прања намјештаја и тепиха, повољно, долазим на адресу, тел. 065/797-674

Изводим све тапетарске радове, пресвлачим кауче, угаоне гарнитуре, столице, тапецирање врата, тел. 065/817-021

Бесплатно износим и одвозим све непотребне ствари из станова, кућа, подрума и других простора, тел. 065/843-458

Водоинсталатер изводи све ситне водоинсталатерске радове: монтажа и демонтажа бојлера, чишћење бојлера од каменца, отчепљавање одвода и друге водоинсталатерске радове, тел. 065/875-684

Кошење траве, шишање живица, кречење, повољно! Градишка, Лакташи, Бањалука, тел. 065/914-871

Сви грађевинско-занатски радови, кречење, глетовање, молерај и браварски радови, тел. 065/938-191

Нарезујем све врсте музике, по вашој жељи на CD и USB, тел. 065/938-401

Професор енглеског језика даје часове, инструкције, преводи текстове и документа, судски тумач-преводилац, тел. 065/938-401

Електричар поставља нове електроинсталације, врши поправке свих електрокварова, тел. 065/961-201

Сервис телевизора, музичких линија, појачала, рисивера и сличних уређаја, превоз и дијагностика квара бесплатни, тел. 051/200-659, 065/965-291

Сервис и уградња интерфона, аутомата за врата, видео-надзор, електробраве, тел. 051/200-659, 065/965-291

Вршим услугу цијеђења јабука за сирће, тел. 065/972-346

Вршим услугу цијеђења воћа за сокове и пастеризацију без шећера и конзерванса, тел. 065/972-346

Дистрибуција (подјела) рекламног материјала на подручју РС и штампа по потреби, контакт Мики, тел. 065/977-259

Поправљам ролетне и остале кварове на вашем прозору и столарији, тел. 065/980-038

Искусни кућни мајстор обавља све врсте кућних послова, електро и водоинсталација, молерај, браварске, монтажне и остале послове, врло квалитетно и професионално, тел. 065/980-038

Сервис чамаца, гумених, PVC, полиестерских, монтажних базена, душека, неопренских одијела, заваривање пластике, тел. 065/990-944

Његовала бих старије особе или бих чувала дјецу, Борик, тел. 066/067-617

Његоватељица са искуством - бринула бих о болесној женској особи, тел. 066/156-966

Вршим молерске услуге на подручју Бањалуке, повољно, тел. 066/245-174

КВ молер врши молерај, глетовање, кречење, столарија, шпански зид, кулир-пласт, фасаде и демит фасаде, тел. 066/252-693

Лимарски радови, брзо, квалитетно, повољно, дугогодишње искуство, тел. 051/281-399, 066/260-737

Столар вк поправља столове, столице, висеће кухињске регале, поправља и фарба столарију, Бањалука, тел. 066/397-500

Успјешно дајем часове из математике ученицима и студентима, тел. 051/465-553, 066/430-105

Повољно вршим водоинсталерске ситне поправке, брзо и квалитетно, тел. 066/432-057

Дајем инструкције из њемачког језика основцима, тел. 066/442-984

Обрађујем дискове за аутомобил, тел. 066/412-604, 066/471-703

Правимо домаће пите од хељдиног и зобеног брашна, као и интегрална пецива за сендвиче разних врста, тел. 066/474-276

Учење њемачког језика, инструкције, припреме за полагање испита, тел. 066/491-699

Дијамантско резање и бушење армираног бетона, тел. 066/640-670

Дијамантско бушење рупа, штемање и резање бетона, тел. 066/640-678

Сервис кућанских апарата и клима-уређаја, тел. 066/797-239

ВКВ молер брзо, квалитетно и повољно ради комплетан молерај, глетовање, кречење и лакирање столарије, радијатора и намјештаја, тел. 066/818-425

Вршим улуге комби превоза и мање селидбе, тел. 066/939-995

Професионална његоватељица, са дугогодишњим радним искуством и добрим препорукама, његовала би старије особе, полупокретне, помагала би у кући, ишла у апотеку, пијацу, осам, 10, 24 часа, само озбиљне понуде, Бањалука, тел. 065/366-349, 066/971-731

ТУРИЗАМ

ИЗДАВАЊЕ

Издајем повољно собе и апартман у Игалу, клима, фрижидери, тел. 0038231335144

Издајем апартмане и собе, Игало, тел. 0038268/633-120, 0038231335414

Издајем апартмане и собе у Ђеновићима, 50 метара од мора, тел. 0038268506287

Издајем четворокреветни апартман у Сутомору, цијена по договору, тел. 0038269015091

Повољно издајем собе у Тивту, употреба кухиње по договору, тел. 0038269970313

Изнајмљујем апартман или собе с употребом кухиње, Водице, центар, близина мора и свих садржаја, за све детаљне информације молим јавите се на број, тел. 00385981661749

Издајем атрактивне апартмане у Пули са погледом на Брионе. darko13@web.de, тел. 0049176964 87835

У Хрватској, шест километара јужно од Сплита, Пострана, према Макарској, изнамљујем апартмане и собе, новоградња, комплетно уређено, намјештено, повољно, тел. 063/415-377

Издајем апартмане у Неуму, тел. 061/138-013, 062/496-148, 064/416-3391

Издајем четворокреветни апартман у Баошићима код Херцег Новог, удаљено 100 м од мора, тел. 065/528-792

Повољно издајем апартмане у Бристу на Макарској ривијери са паркингом, тел. 00385915715505, 065/561-525

Издајем апартман са четири лежаја, терасом, двориштем за паркинг мјесто у мирном и тихом дијелу Игала, од мора 700 м, тел. 051/305-585, 065/607-482

Издајем гарсоњеру - апартман прве класе, 50 м од мора, Херцег Нови, власник и кључ у Бањалуци, тел. 065/870-004

Издајем апартмане и собе, тел. 0038268459745, 066/443-606, 066/914-601

ЗАПОШЉАВАЊЕ

Мушки фризерски салон "Ђоле" тражи фризера у стални радни однос, тел. 065/337-383.

Озбиљна жена тражи посао чувања дјетета од шест мјесеци и од једне до пет година, велико искуство, Бањалука, тел. 065/734-360

Озбиљна жена тражи посао чишћења стубишта и станова, пословних простора, рад у домаћинству, тел. 051/226-630

Фирми "ББ цолор" Трн ул. Цара Душана 161 А, потребна радница, може и пензионер, добро познавање италијанског и солидно енглеског језика, тел. 051/491-238

Озбиљна жена са великим искуством чувала би дијете од осам мјесеци до пет година, Бањалука, тел. 063/023-606

Потребна радница са искуством за рад у козметичком салону. Све информације на, тел. 065/003-060

Тражим посао, пазила бих особе којима је потребна њега и помоћ у кући, имам радно искуство, тел. 065/045-527

Озбиљна жена тражи посао чувања дјетета, рад у кући, чишћење кафића, амбуланти, помоћни радник у кухињи..., тел. 065/085-178

Озбиљна и уредна жена тражи посао продаје, помоћ у кући, одржавање станова, чишћење простора, чување дјеце и остало, тел. 065/235-488

Тражим посао одржавања стана или чувања дјеце, само озбиљне понуде, тел. 065/250-797

Пјевачица тражи бенд, тел. 065/250-797

Тражим посао посластичара или трговца, тел. 065/292-538

Потребна породица за бригу о старијој полупокретној жени 24 сата, у вашем дому, у центру Бањалуке, тел. 065/333-966

Потребан механичар са искуством на оптици трапа, тел. 065/355-144

Озбиљна жена, 50 година, тражи посао чувања старе женске особе, тел. 065/369-394

Озбиљан човјек од 57 година тражи посао ноћног чувара или било шта друго, тел. 065/451-293

Озбиљна дјевојка чувала би дијете и радила у кући код озбиљне породице, чистила канцеларије и амбуланте, тел. 065/752-395

Озбиљан момак из Бањалуке 39 година са искуством тражи посао ноћног чувара, тел. 065/875-684

Озбиљан момак из Бањалуке 39 година, по занимању водоинсталатер, тражи посао у струци, тел. 065/875-684

Озбиљна и одговорна жена тражи посао чишћења кафића и пословних простора, само Бањалука, тел. 065/875-684

Озбиљна жена тражи посао чувања старијих покретних и полупокретних женских особа, осам сати дневно, само Бањалука, тел. 065/875-684

Озбиљна жена тражи посао чишћења стубишта, станова и њега старије женске особе, Бањалука, тел. 065/880-214

Озбиљна и одговорна жена средњих година радила би у кухињи као помоћна радница, може и чишћење стубишта зграде, тел. 065/892-206

Мушки фризерски салон EXIT, потребан радник са радним искуством, тел. 065/902-799

Потребна дјевојка за рад у кафе-бару "Стари ловац", Дракулић, Бањалука, код мотела "Гранд". Лијеп, миран амбијент, пријатни гости. Контакт Јелена, тел. 065/909-128

Рачуновођа са лиценцом, озбиљан и одговоран, пензионер, тражи посао у домену рачуноводствених послова, тел. 065/984-408

Озбиљан и одговоран пензионер тражи посао ноћног чувара, тел. 065/984-408

Мушкарац искрен и поштен тражи посао возача комбија, кућног мајстора, ноћног чувара, електричара, послови телекомуникација и остало, тел. 066/135-000

Тражим посао чишћења, кувања, његе старијих особа, тел. 066/166-731

Озбиљан човјек са искуством тражи посао чувара или одржавања имања, тел. 066/254-019

Потребан мушкарац за рад у дисконту пића, тел. 066/439-124

Фризерском салону потребна радница, тел. 066/456-346

Дипл. инжењер прехрамбене технологије тражи посао у својој струци у Градишци или Бањалуци, тел. 066/820-676

Потребна дјевојка за рад у кафићу у центру града Бањалука и једна за два дана седмично, тел. 066/840-827

Потребан брачни пар за послове у кући и пољопривредне послове, старости до 50 година. Мјесто рада - Даниловград (Марковина), Црна Гора.

Смјештај обезбијеђен, звати радним даном од 9 до 19 часова, тел. 0038267289843

Потребна жена за рад у кући, током љетне сезоне, обавезно претходно искуство, Херцег Нови, Мељине. тел. 0038269/676-904, 00382 69766821

Потребни сарадници за каталошку продају козметике, могућност додатне зараде, тел. 065/250-797

Потребна конобарица за рад у кафеу "Боб", Бањалука, центар града., тел. 065/540-359

Потребан радник-армирач за рад у Бањалуци, тел. 065/917-577

Тражим женску особу самца за помоћ у стану, уз могућност становања, остало по договору, тел. 065/974-627

Потребна козметичарка са искуством, тел. 066/275-789, 066/813-137

ЛИЧНИ КОНТАКТИ

Мушкарац, слободан и ситуиран, тражи жену средњих година за озбиљну везу и брак, тел. 066/400-563

КУПОН

за БЕСПЛАТНЕ мале огласе Глас

МОЖЕТЕ ПРЕДАТИ НА СВИМ КИОСЦИМА

Minütica ... на сваком кораку

или путем поште на адресу: "Глас Српске" АД, Скендера Куленовића 93, Бањалука
(за више информација обратите се на тел. 051/231-072)

Текст:

.....

.....

.....

Телефон:

.....

.....

ПРВОГ ПЕТКА У МЈЕСЕЦУ

специјални додатак посвећен лову и ловцима

- ОРУЖЈЕ И МУНИЦИЈА
- ТРОФЕЈИ
- РЕПОРТАЖЕ
- ЛИЧНЕ КАРТЕ ЛОВАЧКИХ УДРУЖЕЊА

СПЕЦИЈАЛ НА 20 СТРАНА У КОЛОРУ

ДОБАР ПОГЛЕД УЗ "ГЛАС СРПСКЕ"!