www.glassrpske.com

Глас Српске

ДНЕВНИ ЛИСТ РЕПУБЛИКЕ СРПСКЕ, БАЊАЛУКА

Четвртак, 22. септембар 2016. Број 14.150 Година LXXIV Цијена 0,80 КМ

Произведено У СРПСКОЈ наше је БОЉЕ

ВИЈЕСТИ

Најтежи посао тек долази из Брисела

страна 4

ПАНОРАМА

Другаре из клупе зове на екскурзију у Француску

страна 13

КУЛТУРА

Манојловић: Желео сам да поделим све своје ставове и заблуде

стране 26 и 27

Настављено спровођење одлуке Уставног суда БиХ у вези са Даном Републике

РС МИЈЕЊА ЗАКОН, АЛИ НЕ ОДГАЂА РЕФЕРЕНДУМ

страна 2

"ГЛАСОВ" ДУЕЛ

кандидата за предсједника Фудбалског савеза РС

КОВАЧЕВИЋ: Српска ће играти пријатељске мечеве

ЈЕЛИЋ: Савез мора да брани клубове

стране 38 и 39

Данас у "Гласу Српске"

Петар ИВАНЦОВ,

амбасадор Руске Федерације у БиХ

Референдум вјештачки претворен у дубоку кризу

страна 3

Ако је РС 20 година славила свој рођендан и у неком тренутку се доноси одлука да то више не може да ради, очигледно је да се то дешава из политичких разлога, истакао Иванцов

Вођари и виноградари цијене добре сезонске раднике

Берачи воћа за дан зараде 40 марака

страна 11

Министарство финансија и трезора БиХ добило званичан одговор Министарства финансија Руске Федерације

ПОКРЕНУТА ПРОЦЕДУРА ЗА ИСПЛАТУ РУСКОГ ДУГА

страна 5

Вијести дана

Одлука Савјета министара БиХ

Регрес запосленима у институцијама БиХ 300 КМ

САРАЈЕВО - Савјет министара БиХ донио је одлуку о висини основице за обрачун плате и регреса запосленима у институцијама БиХ за сљедећу годину, а регрес за годишњи одмор износи 300 КМ.

Висина основице за обрачун плате за 2017. годину износи 475,69 КМ. Одлука ступа на снагу даном доношења, а примјењиваће се од 1. јануара 2017. године до 31. децембра исте године.

Уколико буџет за сљедећу фискалну годину не буде усвојен до 31. децембра текуће године, основица ће се примјењивати тек од наредног мјесеца од дана усвајања буџета. (Агенције)

НЕМА ВЕЋЕ ИРОНИЈЕ НЕГО ДА ОНИ КОЈИ ЗАГОВАРАЈУ ГРАЂАНСКУ БиХ, А КОЈА ПОЧИВА НА ИДЕЈИ ДА СУ СВИ ГРАЂАНИ ЈЕДНАКИ, МИСЛЕ ДА СУ ГРАЂАНИ ОПШТИНЕ ЦЕНТАР НЕЈЕДНАКИ, ОДНОСНО МНОГО ВАЖНИЈИ ОД ДРУГИХ.

ДЕНИС ГРАЦ, ПРЕДСЈЕДНИК ГЛАВНОГ ОДБОРА НАШЕ СТРАНКЕ

Александар Вучић и Ћамил Дураковић на дебати Била Клинтона

Помирење нема алтернативу

ЊУЈОРК - Помирење је тежак процес, али нема алтернативу, закључено је током дебате коју је организовао бивши амерички предсједник Бил Клинтон, а на којој су учествовали премијер Србије Александар Вучић и начелник Сребренице Ћамил Дураковић.

Вучић је подржао процес помирења и нагласио да Срби и Бошњаци треба да гледају како да вијековима наставе да живе у миру.

- Срби и Бошњаци не треба да живе једни поред других, него једни с другима - поручио је Вучић и подвукао да РС нико неће уништити.

Дураковић је казао да Вучићу није било лако да дође у Поточаре код Сребренице и стане међу 7.000 жртава.

- Није ни мени било лако да га загрлим међу 7.000 мезара. Ми смо то учинили и то је исправно - рекао је Дураковић.

Клинтон је истакао да САД и у будућности треба да максимално помогну и БиХ и Србију у процесу помирења.

Панелу је присуствовао и предсједавајући Предсједништва БиХ Бакир Изетбеговић, који у Њујорку са министром иностраних послова Игором Црнатком присуствује засједању Генералне скупштине УН. (Агенције)

Настављено спровођење одлуке Уставног суда БиХ у вези са Даном Републике

ФОТО: А. ЧАВИЋ

РС мијења закон, али не одгађа референдум

Колегијум Народне скупштине РС затражио од Владе да у процедуру упути приједлог измјена Закона о празницима РС. Додик поручио да ће у недјељу изаћи да гласа и позвао грађане да учине исто

ПИШЕ: ВЕДРАНА КУЛАГА
vedranak@glassrpske.com

БАЊАЛУКА - Измјене Закона о празницима РС ускоро ће бити упућене у скупштинску процедуру с циљем спровођења одлуке Уставног суда БиХ, а упркос томе неће бити одустајања од референдума о Дану Републике.

Колегијум Народне скупштине РС разматрао је јуче одлуку Уставног суда којом је привремено забрањено одржавање референдума и затражио од Владе РС да у процедуру упути приједлог измјена Закона о празницима.

- Констатовали смо да је у току поступак спровођења одлуке Уставног суда БиХ о 9. јануару као Дану Републике - изјавио је предсједник Народне скупштине РС Недељко Чубриловић и додао да би измјене Закона о празницима требало да буду разматране у четвртом кварталу ове године.

Представници Бошњака су на сједници скупштинског колегијума тражили да буде заказана посебна сједница парламента РС на којој би била стављена ван снаге одлука о расписивању референдума, наводећи да би тиме била испоштована одлука Уставног суда.

- Бошњаци неће дати подршку референдуму. За нас је и даље 9. јануар неприхватљив као Дан РС - рекао је потпредсједник Народне скупштине Сенад Братић.

Потпредсједник Народне скупштине РС Ненад Стевандић му је одговорио да неће бити посебне сједнице.

- Референдум о Дану Републике биће одржан, након чега ће се смирити тензије - рекао је Стевандић.

Предсједник Напредне Српске Адам Шукало рекао је у име Савеза за промјене да закључак скупштинског колегијума који је усмено прочитан није изречен на начин као што је написан у писменој форми.

- Ово је закључак за који нисмо гласали. Зашто грађане позивају на референдум ако се доноси закључак којим се спроводи одлука Уставног суда - рекао је Шукало.

Генерални секретар Народне скупштине Марко Аћић рекао је да је Чубриловић јасно и досљедно прочитао закључак који су подржали представници свих странака из РС и да то може потврдити стенограм са сједнице колегијума.

УСТАВНИ СУД ПРОДУЖЕНА РУКА СДА

- Ријеч је о низу радњи, о поступку који траје, гдје ничим нисмо пристали да спроведемо оно што је тражио Уставни суд БиХ, него се припремамо за оно што ће услиједити као епилог послије референдума, а то је пут ка измјенама Закона о празницима РС - додао је Аћић.

Спекулације о могућем одустајању од референдума демантовао је јуче предсједник РС Милорад Додик, поручивши да ће у недјељу народ казати да ли подржава да се 9. јануар обиљежавања и слави као Дан Републике. Нагласио је да је обилазећи РС видио да постоји подршка референдуму и да људи траже да се не одустане.

- У недјељу ћу изаћи да гласам у Лакташима, гдје је моје бирачко мјесто. Позивам све грађане РС да и они изађу и гласају - рекао је Додик.

Он каже да је све спремно за одржавање референдума.

- Излазимо на референдум у оквиру спровођења одлуке Уставног суда БиХ. Сједница Народне скупштине РС требало би да буде 11. октобра, када ће бити познати резултати референдума. Народна скупштина ће се даље бавити питањем спровођења одлуке Уставног суда - рекао је Додик и додао да ће данас и са руским предсједником Владимиром Путином разговарати о референдуму.

Коментаришући изјаву потпредсједника НДП-а Здравка Крсмановића који је изјавио да очекује санкције према РС због референдума, Додик је рекао да је то невјероватна изјава и потврда народу размјера издаје Савеза за промјене.

Влада РС је саопштила да одлука Уставног суда БиХ о референдуму слиједи дугогодишњи образац његовог дјеловања као политичког инструмента СДА и високог представника у настојањима да подрију РС и централизују власт у Сарајеву. Наводе да је америчка невладина организација "Фридом хаус" недавно објавила да је одлука суда о Дану РС из 2015. примјер политизације правосуђа.

- Двојица судија Уставног суда из реда Бошњака, који су бивши функционери СДА, гласају досљедно и у складу са политичким интересима СДА, а не према правном меритуму предмета. Стране судије гласају у складу са жељама високог представника, које су обично усклађене са намјерама СДА. Један судија из Аустрије, који је радио у Уставном суду, признао је да је постојао прећутан договор између Суда и високог представника - нагласили су у Влади РС.

У Влади истичу да је РС разочарана што се новом одлуком Уставног суда о референдуму наставља образац већинског одлучивања према политици, а не правном меритуму.

- Увјерени смо да је референдум о Дану РС потпуно у складу са важећим законима и са спровођењем раније одлуке Уставног суда о Закону о празницима РС - истичу у Влади.

Рат и терористи

Званичници РС и Србије и представници разних удружења осудили су ратнохушкачке позиве бившег генерала Армије РБиХ Сефера Халиловића због референдума.

Милорад Додик сматра да је хистерија која се ствара у ФБиХ због референдума дио стратегије Бошњака да прикрију нараслу пријетњу од тероризма у оквиру радикалног ислама.

Видаковић

Скандалозни Босићеви ставови

БАЊАЛУКА - Тврдња предсједника СДС-а Младена Босића да је референдум о Дану РС расписан због локалних избора и да позив СНСД-а да закупљени медијски простор из кампање уступи Комисији за спровођење референдума представља предизборну манипулацију, још је један од његових скандалозних политичких ставова, сматра потпредсједник СНСД-а Марко Видаковић. Видаковић је нагласио да је референдум изнад свих појединаца и политичких партија. (Срна)

Звиздић

Ускоро сједница са Владом Хрватске

САРАЈЕВО - Предсједавајући Савјета министара БиХ Денис Звиздић казао је да је предсједник ХДЗ-а и будући премијер Хрватске Андреј Пленковић увијек био веома наклоњен европском путу БиХ и очувању њене потпуне суверености и интегритета у сваком смислу. Најавио је скору заједничку сједницу Владе Хрватске и Савјета министара БиХ. (Агенције)

Парламент БиХ

Отказана сједница о ИГА

САРАЈЕВО - Сједница Истражне комисије Представничког дома Парламента БиХ за утврђивање стања у Извозно-кредитној агенцији (ИГА) БиХ, која је била заказана за јуче, није одржана. Нови термин сједнице, на којој би требало да буде саслушано руководство ИГА, није одређен.

Ж. Д.

ПЕТАР ИВАНЦОВ, амбасадор Руске Федерације у БиХ

Референдум вјештачки претворен у дубоку кризу

КОМПРОМИС НЕ МОЖЕ ДА СЕ ТРАЖИ САМО ОД БАЊАЛУКЕ

Ако је РС 20 година славила свој рођендан и у неком тренутку се доноси одлука да то више не може да ради, очигледно је да се то дешава из политичких разлога, истакао Иванцов

РАЗГОВАРАЛА: ЖЕЉКА ДОМАЗЕТ
zeljka.glas@gmail.com

Питање Дана РС је веома осјетљиво за више од трећине становништва земље, које живи на половини територије БиХ. Усвојити изјаву у којој ће бити тражено од тих људи да престану да славе свој рођендан није рјешење проблема, каже амбасадор Руске Федерације у БиХ Петар Иванцов.

ГЛАС: Има ли у референдуму који треба да буде одржан за неколико дана рушилачких елемената, како се покушава импутирати РС?

ИВАНЦОВ: Суштина је да је изазван вјештачки конфликт који је креиран из политичких разлога. Ако је 20 година РС славила свој рођендан и у неком тренутку се доноси одлука да то више не може да ради, очигледно је да се то дешава из политичких разлога. Бар на почетку је тај захтјев био из политичких разлога. То је разлог због кога се нисмо придружили изјави амбасадора Савјета за примјену мира (PIC). Полазимо од тога да треба разјаснити разлог због којег је изазвана толика бура и толико конфликата. То се може рјешавати само дијалогом страна и компромисом, који не може да се тражи само од једне стране, од Бањалуке.

ГЛАС: Да ли желите да кажете да је спор о Дану РС иницран вјештачки и тиме произведена криза у БиХ?

ИВАНЦОВ: Према мом мишљењу јесте. Уопште не видим проблем у тренутној ситуацији. Становницима РС је на референдуму предложено само да одговоре на питање да ли сматрају да ли је 9. јануар њихов национални празник и да ли хоће да то буде и убудуће. Руководство РС је рекло да ће након референдума и добијања мишљења грађана потражити начин на који ће спровести одлуку Уставног суда. Постоји неколико могућности за рјешавање тог питања и не видим у чему је проблем, суков или конфликт.

ГЛАС: Како коментаришете тврдње из СДА, чији је лидер Бакир Изетбеговић и покренуо цијелу буру око Дана Републике, да су Ваше изјаве недопустиве и непримјерене и да дајете подршку властима РС да одрже референдум?

ИВАНЦОВ: Жао ми је што дају таква саопштења. Мој циљ није продубљивање овог конфликта, него да пронађемо варијанте рјешавања насталог проблема. О тој теми сам спреман разговарати са свим странама, укључујући и СДА.

НЕ ВИДИМ КРШЕЊЕ ДЕЈТОНА КОЈЕ БИ МОГЛО ИСПРОВОЦИРАТИ РАТНИ СУКОБ

ГЛАС: Гдје видите излаз и како коментаришете пријетње да би могло доћи до ратних сукоба?

ИВАНЦОВ: Не видим разлога за сукоб. Не видим кршење Дејтонског споразума које би могло испровоцирати ратни конфликт. Ако погледамо изјаве амбасадора PIC-а, којима се нисмо придружили, види се да ни тамо нема ријечи о томе. Уставни суд треба да ради свој посао искључиво у оквиру закона и да обезбјеђује испуњавање законских прописа. Ниједан суд и ниједна судска или било која институција не може да води активности не узимајући у обзир тренутну унутрашњу ситуацију у земљи. Када се одлуке доносе, мора бити узета у обзир политичка ситуација у земљи.

ГЛАС: Посљедња одлука Уставног суда у вези са референдумом донесена је прегласавањем судија једног конститутивног народа, а она у новембру прошле године прегласавањем чак два. Да ли се политика уселила у ту институцију?

ИВАНЦОВ: Разумијем о чему говорите, али не бих оцјењивао на који начин се гласало, ко је како гласао и из којих разлога. Желио бих да видим да судије, и то не само судије Уставног суда, раде независно и објективно. Што се тиче међународних судија у Уставном суду, то је неки атавизам. Разумијем да је то стварност и такав састав је био утврђен након Дејтонског споразума, али дошло је вријеме када би ова пракса требало да се измијени.

ГЛАС: Шта ће бити након 25. септембра?

ИВАНЦОВ: Живот ће се вратити у нормални колосијек.

ГЛАС: Да ли ће и на децембарском заједању Управног одбора PIC-а бити расправе о референдуму?

ИВАНЦОВ: Мислим да се томе даје превише пажње. То је питање БиХ, а не међународне заједнице. Нажалост, овдје се стварају додатне тензије. Локалним политичарима треба дати да сами рјешавају своја питања, а ако је потребно да им ми само помажемо.

ГЛАС: Да ли високи представник и PIC треба да се састају толико често?

ИВАНЦОВ: Наш став је да је OHR требало одавно да буде затворен. Амбасадори који су акредитовани у БиХ могу да се састају и без OHR-а. OHR не би требало да утиче на ситуацију у земљи, нити да амбасадори PIC-а намећу рјешења и одлуке.

ГЛАС: Предсједник РС Милорад Додик састаће се са руским предсједником Владимиром Путином. Појавиле су се спекулације да иде да тражи подршку за референдум?

ИВАНЦОВ: Колико знам, та посјета је договорена много прије и у то вријеме није било тако оштрих дискусија и разговора о референдуму. Циљ посјете је наставак сарадње коју имамо у континуитету сталног дијалога између предсједника Руске Федерације и предсједника РС. Теме би требало да буду сличне као и раније, а то су економска и трговинска сарадња. Али, увјерен сам да ће Додик упознати Путина са тренутном унутрашњополитичком ситуацијом у БиХ и да ће бити разговора и о ситуацији у региону.

Иванцов: Мој циљ да пронађемо варијанте за рјешење проблема

ФОТО: ГЛАС СРПСКЕ

Важна стабилност, а не утицај

ГЛАС: Како коментаришете тврдње да Русија преко предсједника РС покушава да шири утицај на овом подручју?

ИВАНЦОВ: Разговарамо и имамо контакте са свим државама региона. Те разговоре водимо не из разлога да утичемо на нешто, него је за нас прије свега важна стабилност у региону. Наши контакти су овдје прије свега усмјерени на билатералну сарадњу. Разговарамо и са руководством Србије, Хрватске и других земаља.

Срби нису смјели бити предати муџахединима

САРАЈЕВО - Помоћник команданта за безбједност Трећег батаљона 328. бригаде Армије РБиХ Рамиз Суљић рекао је да је у наредбама које је потписивао било изричито речено да српски заробљеници не смију бити предати муџахединима, јер се говорило да ће бити малтретирани, а можда и убијени.

- Хтјели су да преузму заробљенике у Стогу, али им то нисмо дозволили - казао је он на суђењу некадашњем команданту Трећег корпуса Армије РБиХ Сакибу Махмуљину.

Махмуљин је оптужен за злочине над заробљеним Србима на подручју Завидовића и Возуће 1995. године. (Срна)

Радници "Жељезница РС" излазе на протест пред суд

БАЊАЛУКА - Радници "Жељезница РС" идуће седмице одржаће протест пред Основним судом у Добоју јер још нису наплаћена њихова потраживања на основу умањеног топлог оброка, рекао је предсједник Синдиката саобраћајно-транспортне дјелатности "Жељезница" Златко Марин.

Он је додао да су већ позвали раднике да се изјасне да ли су за то да протестима испред суда траже своја права.

- Састаћемо се и са осталим синдикатима "Жељезница" и предложити им да тражимо права на овај начин јер је суд пресудио у нашу корист и утврдио да није било законског основа за умањење топлог оброка са 180 на 112 марака. Уколико не буду сагласни са тим, ми ћемо самостално организовати протест - рекао је Марин.

М. Ми.

Нови асфалт на путу од Требиња до Љубиња

ТРЕБИЊЕ - Магистрални пута од Требиња до Љубиња биће пресвучен новим асфалтом у року од годину, рекао је вршилац дужности директора "Путева РС" Ненад Нешић.

Додао је да је вриједност радова на овој дионици процијењена на око десет милиона КМ, али да ће детаљнији подаци бити познати након завршетка радова. Ову дионицу магистралног пута са Нешићем је обишао и народни посланик из Требиња Лука Петровић, који је навео да је пут од Требиња до Љубиња од великог значаја за грађане Херцеговине. Нешић је најавио да је у плану реконструкција још неких путних праваца у Херцеговини. (Срна)

Коментар дана

ПИШЕ:
Ведрана КУЛАГА

Европски испит

БиХ је направила нови, значајан корак на путу ка ЕУ послије дужег чекања. Разлога за оптимизам свакако има, али нема за опуштање, јер у предстојећим данима и мјесецима ова земља тек треба да покаже да ли је спремна за још озбиљније кораке.

Након што је Савјет за опште послове ЕУ прихватио захтјев за чланство који је БиХ упутила у фебруару, ближи се дан када ћемо морати добро засукати рукаве, приступити европском испиту и доказати и себи и Европи колико познајемо стање у БиХ.

КАДА ЈЕ О ПУТУ КА ЕУ РИЈЕЧ, ОЗБИЉАН ПОСАО ТЕК ЧЕКА СВЕ У ОВОЈ ЗЕМЉИ И У ВЕЗИ СА СВИМ МОРАЋЕ ПОСТОЈАТИ САГЛАСНОСТ, ШТО ЈЕ ЗА БиХ ВЕЛИКИ ТЕСТ, А ЗА ОВАЈ "ПРИЈЕМНИ" ИСПИТ ЗА ЕУ НЕМА ПОПРАВНОГ

Тест неће бити нимало лак, а времена, по свему судећи, неће бити много. Питања која би требало да стигну у БиХ неће се, ако је судити према најавама, много разликовати од оних са којима су се мучиле и земље региона.

БиХ ће се морати добро "презнојити", јер ће се под лупом ЕУ наћи све - од игле до локомотиве, а сви одговори мораће бити усаглашени између учесница у европском процесу и на енглеском језику, читко и јасно, послати у Брисел.

Веома важна ставка у цијелом испиту јесте да ће се добар дио одговора морати базирати на резултатима посљедњег пописа становништва у вези са којим има свега, осим тачних резултата и сагласности, што би могла бити прва препрека.

У тестовима ће се наћи и питања у вези са правосуђем, јавним набавкама, кретању робе, пољопривредном производњом те и о становништву, заштити животиња, школовању, пороћају и бројна друга питања о свему и свачему. Можда и нека за која никада и не бисмо помислили да би некога могла интересовати.

Суштина је да озбиљан посао тек чека све у овој земљи и да ће у вези са свим морати постојати сагласност, што је за БиХ велики тест, а за овај "пријемни" испит за ЕУ нема поправног, или ако га буде, може само бити гори.

Европска будућност, ма шта она значила за сваког понаособ, је ту пред нама. Удаљена неколико корака, али веома тешких корака.

Пут ка ЕУ нам је отворен, а од нас зависи колико ћемо брзо напредовати и пролазити препреке. Европски упитник је тек први у том низу, а након што Брисел скенира све што му стигне из БиХ, знаћемо да ли смо на правом путу или не.

ПЛУС

ТЕ "СТАНАРИ"

Термоелектрана "Станари" чија је изградња коштала 1,1 милијарду марака почела комерцијалну производњу електричне енергије.

МИНУС

СЕФЕР ХАЛИЛОВИЋ

Некадашњи командант Армије РБиХ запријетио ратом и нестанком РС ако истраје на спровођењу референдума о Дану Републике.

ПРЕДСТАВНИЦИ ИНСТИТУЦИЈА И ЕКСПЕРТИ О НАСТАВКУ ЕВРОПСКОГ ПУТА БиХ

Најтежи посао тек долази из Брисела

ТУЧИЋ: УПИТНИК УВЕРТИРА У ДУГОТРАЈАН И ЗАХТЈЕВАН ПРОЦЕС

Након пријема упитника очекује нас комплексан посао одговарања на више хиљада питања, навела Каваз-Сиручић. Пред властима у БиХ слиједе велике обавезе и тек сада почиње прави посао, казао Праштало

ПИШУ: МАРИЈАНА МИЉИЋ
ВЕДРАНА КУЛАГА
desk@glassrpske.com

БАЊАЛУКА - Најтежи и најконкретнији посао на европском путу тек очекује БиХ јер ће морати да одговори на више хиљада питања, а то би могао бити изазов с обзиром на уставне надлежности институција, кажу упућени у овај процес.

Савјет за опште послове ЕУ прихватио је у уторак захтјев БиХ за чланство у ЕУ, а Европска комисија требало би у идућих неколико мјесеци да састави упитник са неколико хиљада питања. На основу одговора на њих ЕУ ће процијенити способност земље за добијање статуса кандидата за чланство.

Портпарол Дирекције за европске интеграције Марина Каваз-Сиручић каже да се може очекивати да БиХ упитник добије у наредних неколико мјесеци.

- Рок за прослеђивање одговора одредиће Европска комисија, а према досадашњем регионалном искуству он је био од два до четири мјесеца - навела је Каваз-Сиручић и истакла да није ријеткост да Европска комисија након што анализира достављене одговоре пошаље и додатна питања.

Када је ријеч о броју питања и томе на шта ће се она односити, Каваз-Сиручић је нагласила да ће то бити познато тек након што БиХ буде достављен упитник.

- Упитник сигурно не може драстично разликовати од оног које су добијале сусједне земље, али ће при одговарању бити изазов обезбиједити један одговор с обзиром на уставне надлежности институција. Ипак, БиХ није без искуства у овом процесу, јер су надлежне институције 2012. године у тијесној сарадњи у року дале одговоре на питања из својеврсних пробних упитника за области јавних набавки и животне средине. Према оцјени Европске комисије тај посао урађен је солидно - навела је Каваз-Сиручић.

Доктор политичких наука у области међународних односа Борис Тучић наглашава да испуњавање упитника, у нормалним околностима, представља увертиру у дуготрајан и стручно, политички и институционално веома захтјеван процес којег ниједна држава у оквиру претходног таласа проширења није реализовала без озбиљних проблема и ломова.

РОК ЗА ОДГОВОРЕ ЗЕМЉАМА У РЕГИОНУ БИО ОД ДВА ДО ЧЕТИРИ МЈЕСЕЦА

- За преостале земље западног Балкана, укључујући и БиХ, овај процес је још изазовнији не само из разлога што су ЕУ и захтјеви за чланство данас значајно обухватнији и ригорознији, већ и због непознанице којој и каквој ЕУ земље западног Балкана наводно теже - сматра Тучић.

Предсједник Европског покрета у БиХ Предраг Праштало наглашава да је Европа отворила врата БиХ, али да пут кроз та врата морамо сами да трасирамо.

- Пред властима су велике обавезе и тек сада почиње прави посао - рекао је Праштало и додао да БиХ има капацитете да уз подршку пријатељских земља одговори на питања.

Замјеник шефа Делегације ЕУ у БиХ Калдун Сино казао је да је прихватањем захтјева за пријем направљен важан корак на путу ка чланству у ЕУ и да сада све зависи од институција БиХ.

Припреме

Предсједавајући Савјета министара БиХ Денис Звиздић рекао је да су почели са припремама за упитник.

- Он има 2.000 питања и почели смо припреме како би била усвојена јединствена методологија. Упитник ће представити тренутну ситуацију у БиХ и након тога ћемо сви заједно направити анализу како бисмо утврдили евентуалне проблеме и рјешења за њих - рекао је Звиздић.

Нека од питања која БиХ треба да очекује на основу искуства сусједних земаља

- ► број становника и домаћинстава
- ► колико посједујемо оружја
- ► какво је стање у области криминалитета
- ► чланство у другим међународним организацијама
- ► болести са којима се грађани суочавају
- ► степен образовања и старост грађана
- ► колико имамо синдиката и разлози штрајкова
- ► колико имамо крава музара, немузара, јуница, оваца, пилића и других домаћих животиња
- ► са колико година дјеца крећу у школу и колико морамо да имамо година да бисмо полагали возачки испит
- ► број претплатника мобилне и фиксне телефоне
- ► процес производње ракије и вина
- ► какав је однос према животињама у зоолошком врту
- ► безбједност жичара на скијалиштима
- ► колико времена треба поштару да достави писмо
- ► на који начин се постаје бабица
- ► како штитимо животиње међу којима је свилена буба
- ► да ли је и у којем случају забрањено скидање крзна са лисица

Спец...

Крешо Медић из Чапљине недавно се сусрео са необичном и застрашујућом ситуацијом. Док се са супругом и унуком возио магистралним путем изнад Плоча у Хрватској примијетио је како нешто црвено, величине ораха, великом брзином лети према његовом аутомобилу.

- Нисам ни трепнуо, а већ сам осјетио удар. Ауто се затресао као да га је погодио камен од стотину килограма - испричао је он и додао да се све одиграло у секунди.

Након што је зауставио аутомобил примијетио је да је вјетробранско стакло разбијено на самој ивици.

- Отисак је мали, није ми јасно како је могуће да се аутомобил толико заљуљао. Трагови удара видљиви су и на металном дијелу - навео је Медић.

Не зна се шта је било у питању, али се сумња на метеор. (Агенције)

Високом судском и тужилачком савјету стигло седам пријава

Судије јуришају на чело Суда БиХ

САРАЈЕВО - На конкурс за упражњено мјесто предсједника Суда БиХ који је затворен у уторак до јуче су пристигле пријаве седам кандидата, а шесторо су судије тог суда.

Како сазнајемо пријавили су се Мира Смајловић, Љиљана Лаловић, Изо Танкић, Бранко Перић, Драгомир Вукоје и Тихомир Лукеш. Пријаву је послала и главни тужилац Тужилаштва Кантона Сарајево Далида Бурзић. Како ствари сада стоје највише шанси за именовање има Смајловићева која је Бошњакиња.

- Већ 12 година на челу Суда БиХ је бошњачки кадар. Ни овога пута то неће бити сметња јер је Смајловићева миљеница актуелног предсједника Суда Медиде Кресо - рекао је саговорник "Гласа Српске" близак правосуђу.

Додаје да најмање шанси да буде изабран има Перић иако има све референце.

- Њега у Суду БиХ сматрају за Додиковог човјека који је у Суду БиХ са задатком да сруши Суд и Тужилаштво БиХ - рекао је наш саговорник.

У Тужилаштву БиХ тврде да се главни тужилац Горан Салиховић, који је важио за фаворита за ову функцију, није пријавио на конкурс.

- Због започетих послова и озбиљне ситуације у држави сматра потребнијим да заврши започете обавезе у Тужилаштву БиХ - рекао је портпарол Тужилаштва Борис Грубешић.

У ВСТС-у кажу да је могуће да у наредним данима пристигне још пријава путем поште и напомињу да Кресо мандат истиче 26. јануара 2017. и да очекују да ће конкурсна процедура бити спроведена до тада. Кресо је на позицији предсједника Суда БиХ готово 12 година у два мандата.

Ж. Д.

Коељо

Не пишем књигу о Караџићу

БЕОГРАД - Бразилски писац Паоло Коељо јуче је на "Твитеру" демантовао писање београдских медија да ће бити аутор књиге о бившем предсједнику РС Радовану Караџићу.

- То је лаж, молим вас, поштујте своје читаоце - написао је Коељо.

Ту информацију демантовала је и издавачка кућа "Лагуна", која ексклузивно објављује Коељова дјела. (Агенције)

Тужилаштво БиХ

Задовољни казном изреченом Кекеровићу

САРАЈЕВО - Тужилаштво БиХ задовољно је изреченом првостепеном пресудом у предмету "Кекеровић", којом је Млађен Кекеровић осуђен на 14 година и пет мјесеци затвора уз одузимање имовинске користи у износу од 3,9 милиона КМ.

Ово је највећа икада изречена пресуда у БиХ у предметима финансијског и привредног криминала. (Агенције)

SIPA

Лани прислушкивано 219 особа

САРАЈЕВО - Државна агенција за истраге и заштиту (SIPA) лани је на судски захтјев прислушкивала 219 особа, што је у односу на двије године раније двоструко мање.

Током 2013. SIPA је прислушкивала 490 особа, а годину касније 336. (Агенције)

МИНИСТАРСТВО ФИНАНСИЈА И ТРЕЗОРА БиХ ДОБИЛО ЗВАНИЧАН ОДГОВОР МИНИСТАРСТВА ФИНАНСИЈА РУСКЕ ФЕДЕРАЦИЈЕ

Покренута процедура за исплату руског дуга

Русија прихватила приједлог расподјеле клириншког дуга. У току су консултације с ентитетима и очекујемо скори одговор. Ако озбиљно приступимо том послу, који смо довели до краја, новац ће бити брже оперативан, рекао Беванда

ПИШЕ: ГОРАН МАУНАГА
g.maunaga@glassrpske.com

САРАЈЕВО - Министарство финансија и трезора БиХ покренуло је процедуру за потписивање споразума с владом Руске Федерације о измиривању у готовини клириншког дуга, чији је износ око 125 милиона долара, односно око 212 милиона КМ.

Министар финансија и трезора БиХ Вјекослав Беванда потврдио је "Гласу Српске" да је из Министарства финансија Руске Федерације стигао званичан одговор у којем је наведено да је прихваћен начин расподјеле новца у складу са законским рјешењима у БиХ. Ради се, каже, о мањим корекцијама првобитног приједлога руске стране. Додао је да то представља изузетну повољност, јер је БиХ једина држава из бивше СФРЈ која ће дуг некадашњег СССР-а намирити у новцу, а не у роби.

- У току су консултације с ентитетима и очекујемо скори одговор. Свој дио посла у припреми споразума раде и Министарство спољних послова и Централна банка БиХ. Ако озбиљно приступимо том послу, који смо довели до краја, новац ће бити брже оперативан - каже Беванда.

У БиХ ТРЕБА ДА СИГНЕ ОКО 212 МИЛИОНА КМ

Вјекослав Беванда
ФОТО: ГЛАС СРПСКЕ

Нагласио је да у вријеме разговора о процедурама није желио да излази у медије, јер сматра да чињеница да Русија нуди уплату новца, а не пребијање дуга кроз робу, треба бити заједничка тачка за окупљање свих релевантних институција у БиХ да би то питање било ријешено на обострано задовољство.

У Министарству финансија и трезора појашњавају да је поступање на основу постојећег закона бржи пут да новац из Руске Федерације буде што прије оперативан.

- У противном, требало би да мијењамо прописе, што би одузело више времена - кажу у Министарству финансија и трезора.

Захвалност

Вјекослав Беванда каже да је захвалан руској амбасади у БиХ и Министарству финансија у Москви.

- Министарство финансија Руске Федерације понудило је најбоље могуће рјешење и показало спремност за коначно рјешавање дугогодишњег проблема - рекао је Беванда.

Првобитни приједлог руске стране био је да потраживања БиХ ријеше директном уплатом новца ентитетима у омјеру 67 одсто за ФБиХ и 33 одсто за РС. Након низа консултација Беванде и руског амбасадора у БиХ Петра Иванцова и дописа упућеног у мају министру финансија Руске Федерације, договорено је да, као што је прописано важећим и уговором о питањима сукцесије, ФБиХ иде 58, РС 29, институцијама БиХ десет и Брчко дистрикту три одсто тог новца.

- С обзиром на то да је Руска Федерација прихватила начин расподјеле који проистиче из уговора о питањима сукцесије по Анексу Ц и Закону о расподјели средстава, обавијестили смо ентитетске владе о том приједлогу - истакли су у Министарству финансија и трезора.

У Министарству финансија РС су поздравили брзо рјешавање питања клириншког дуга и спремност Руске Федерације да тај дуг измири у готовини.

- Влада РС ће у што скорије рокy заузети став о потписивању споразума с владом Руске Федерације о измиривању клириншког дуга - рекли су у Министарству финансија РС.

Предложена подјела
(У ДОЛАРИМА)

72.591.543
ФБиХ

36.295.771
РС

12.515.783
институције БиХ

3.754.735
Брчко дистрикт

РУСИЈА ПРИХВАТИЛА НАЧИН РАСПОДЈЕЛЕ НОВЦА

Клириншки дуг Русије према БиХ настао је прије рата у БиХ на основу ненаплаћених потраживања овдашњих фирми које су своје производе испоручиле у Русију.

Клириншки долар не представља валуту ниједне земље, него подразумијева да се о коначном износу може преговарати и да се дуг може испоручити у роби или услугама.

Избори

IZBORI 2016 ИЗБОРИ

Миленко Ђаковић у Бусновима

ДНС брине о селу

ПРИЈЕДОР - Кандидат ДНС-а за градоначелника Приједора Миленко Ђаковић истакао да је сигуран у побједу у мјесној заједници Буснови.

- Ово село је схватило да не вриједи другима давати гласове, јер до сада нису имали никакве користи од тога, а од када су почели подржавати ДНС у селу се ситуација озбиљно промијенила. Људи то разумију и са сигурношћу ће подржати кандидате за одборнике, а посебно два кандидата са овог подручја - рекао је Ђаковић.

Кандидат за одборника Бране Радановић изјавио је да ће се, уколико буде изабран, залагати за развој села и да селу буде враћено достојанство.

С. Та.

Вујичић

Боље одлуке уз пензионере

ГРАДИШКА - Предсједник Партије уједињених пензионера РС Илија Вујичић рекао је у Градишци да њихови кандидати за одборнике у Скупштини општине могу на прави начин да представљају пензионерску популацију и уозбиље рад парламента.

Вујичић је истакао да у скупштинама треба да буду сиједе, учене и мудре главе, да би и скупштинске одлуке биле квалитетније. (Срна)

Трибина Уједињене Српске у Хан Пијеску

Природни ресурси пут према развоју

ХАН ПИЈЕСАК - Предсједник Уједињене Српске Ненад Стевандић рекао је да ће се општина Хан Пијесак, уколико ова странка дође на власт, развијати на природним ресурсима и предностима које има у односу на друге локалне заједнице.

Стевандић је у уторак увече на предизборној трибини у Хан Пијеску истакао да је кандидат Уједињене Српске за начелника општине Синиша Новаковић најбољи за грађане и да се нада његовој побједи.

- Треба спријечити бујање општинске администрације, а биће спријечено и да два закрвљена политичка блока доведу РС у тешку политичку ситуацију - казао је Стевандић.

Новаковић је истакао да ће се, ако добије повјерење грађана, борити за младе и за отварање фабрике гдје би посао нашло између 50 и 60 људи. Он је напоменуо да су у програму странке и развој пољопривреде и сточарства, те сарадња са невладиним организацијама и донаторима. (Срна)

СП Требиње

Црвени картон кандидату за одборника

ТРЕБИЊЕ - Градски одбор СП-а Требиње одлучио је да из чланства искључи кандидата за одборника у Скупштини града Веселка Сенића због грубог кршења Статута и програма странке, иступања супротних одлукама њених органа и понашања које тешко нарушава њен углед.

- Сенић је рад усмјерио на свакодневно подривање партије, њеног чланства и људи који су учинили огроман напор да би рехабилитовали ову странку у Требињу и дали јој заслужени статус на политичкој сцени - саопштено је из СП-а. (Срна)

ДНС Братунац

Начелник уморан и запетљан

БРАТУНАЦ - Кандидат ДНС-а за начелника Братунца којег су подржали СНСД и СП Драго Радовић рекао је да је актуелни начелник уморан човјек, запетљан у проблеме са којима није у стању да се ухвати укоштац и да их рјешава.

- Тај човјек је дао море празних обећања и за 16 година владавине за град који има све осим мора урадио тако мало и више нема шта да понуди и кога да завара. Нова власт са представницима ДНС-а створиће услове за бољи живот свих грађана Братунца, а посебно омладине - рекао је Радовић.

М. Ми.

ПРЕДИЗБОРНИ СКУП СП-а У КОТОР ВАРОШУ

ТЕШИЋ: ПЛАТУ ЋУ ДАВАТИ У ХУМАНИТАРНЕ СВРХЕ

Спремна велика промјена власти

Вођење социјалне политике засноване на принципима социјалне правде је оно на чему ће инсистирати одборници у новом сазиву Скупштине општине заједно са нашим начелником, истакао Ђокић

ПИШЕ: ДУШКО КЕРЕЗОВИЋ
krozrs@glassrpske.com

КОТОР ВАРОШ - Предсједник СП-а Петар Ђокић рекао је да се у Котор Варошу спрема велика промјена власти 2. октобра и да је увјерен да ће кандидат социјалиста Предраг Тешић бити начелник ове општине.

СП је на трибини у пуној спортској дворани представио странички и програм са којим Тешић и кандидати за одборнике излазе пред бираче.

- Квалитетно вођење социјалне политике засноване на принципима социјалне правде је оно на чему ће инсистирати одборници у новом сазиву Скупштине општине заједно са нашим начелником - истакао је Ђокић.

Према његовим ријечима, многе странке су у Котор Варошу имале прилику да покажу своје вриједности и програме, који су дали одређене резултате, али је нагласио да грађани заслужују успјешнији и развијенији Котор Варош.

- Тешић је угледан човјек који носи нову енергију коју немају други кандидати. Та енергија је неопходна да унаприједи Котор Варош - рекао је Ђокић.

Иако су га многи сматрали аутсајдером, Тешић сматра да је он будући први човјек Котор Вароша.

- Моја побједа није спорна, а очекујем и пет одборника у Скупштини општине. Ове прогнозе су засноване на реалним аргументима јер је кампања уродила плодом прије свега због програма који нуди бољи живот у Котор Варошу. Бићу начелник свих грађана, а једини сам од кандидата понудио писану оставку код нотара на мјесто предсједника партије уколико будем изабран за начелника општине - рекао је Тешић и додао да ће плату у четворогодишњем мандату поклонити у хуманитарне сврхе, а на трибини је додијелио новац од прве двије.

СП ОСИМ НАЧЕЛНИКА ОЧЕКУЈЕ И ПЕТ ОДБОРНИКА

Носилац одборничке листе СП-а за Скупштину општине Ненад Марјановић истакао је да социјалисти желе бољи Котор Варош у којем ће владати једнакост и правда.

Предизборном скупу су присуствовали и почасни предсједник СПС-а Милутин Мркоњић, министри и посланици из СП-а у Влади и Народној скупштини РС и други бројни гости. Послије трибине мини-концерт је одржала Ана Бекута.

Челинац

Петар Ђокић је на трибини у Челинцу истакао да је међу приоритетима политике СП-а наставак економског раста и развоја РС и сваке њене општине.

- Сходно томе наши кандидати за одборнике у Челинцу су дефинисали приоритете општине и ниједна област друштва није потцијењена - рекао је Ђокић, подсјетивши да СНСД и СП имају заједничког кандидата за начелника општине Момчила Зељковића из СНСД-а.

Трибина СДС-а у Мркоњић Граду

Тадић: Крађу гласова нећемо дозволити

МРКОЊИЋ ГРАД - Потпредсједник СДС-а Огњен Тадић поручио је на трибини у Мркоњић Граду да ће политичке странке окупљене у Савезу за промјене учинити све што могу да се супротставе крађи избора у овој општини.

Он је позвао бираче да и овај пут изађу у што већем броју на изборе и да своје повјерење поклоне кандидату Савеза за промјене за начелника Петру Шикману.

Шикман је обећао да ће све своје способности усмјерити на заустављање катастрофалног стања у привреди и да ће тежити да буџет буде развојни, а не потрошачки.

- Посебну пажњу посветићемо запошљавању и самозапошљавању младих кроз разне програме, вратићемо улогу мјесним заједницама, водићемо бригу о пензионерима, породицама погинулих и ратним војним инвалидима, а увешћемо и аутобуске линије у све крајеве наше општине - истакао је Шикман.

На трибини су представљени и кандидати ове странке за одборнике у Скупштини општине. (Срна)

Мићић

Бијељина град једнаких шанси

БИЈЕЉИНА - Кандидат Савеза за промјене за градоначелника Бијељине Мићо Мићић рекао је да су становници мјесних заједница Ново Насеље и Вук Караџић великим присуством на трибинама показали да и даље представљају упориште СДС-а у Семберији.

Мићић је навео да је поносан на чињеницу да Бијељина има једну од најбржих стопа развоја у региону и што је изграђен имиџ средине у којој сви имају исте шансе. (Срна)

Ђурђевић

Ситна обећања не заслужују

БИЈЕЉИНА - Представници листе "СРС - Српска у сигурне руке" сматрају да су Бијељини потребни носиоци власти који могу да понуде и реализују идеје од којих ће грађани имати дугорочну корист.

- Грађани треба да гласају за такве људе, а не за оне попут СДС-а који им нуде ствари од којих ће имати неку ситну корист - рекао је предсједник СРС Драган Ђурђевић. (Срна)

Жупљанин

Недомаћинско трошење пара

БАЊАЛУКА - Кандидат СПАС-а за градоначелника Бањалуке Славко Жупљанин рекао је да се градска администрација не односи домаћински према буџету због чега се јавља недостатак пара за социјалне категорије.

- Нерационално се троши новац на којекакве тендере, нема домаћинског односа и то је створило мањак за социјалну компоненту у овом граду - рекао је Жупљанин. (Срна)

Берић

Потписана декларација са младима

ПРИЈЕДОР - Кандидат Савеза са промјене за градоначелника Приједора Душан Берић потписао је са представницима организација младих партија које чине тај савез декларацију која говори о миру, толеранцији и суживоту.

- Декларација промовише владавину закона у државним и приватним институцијама - казао је Берић.

С. Т.

Скупови опозиционог блока у Бањалуци

Савез за промјене вјерује у промјене

БАЊАЛУКА - Предсједник ПДП-а Бранислав Боре новић позвао је грађане да 2. октобра изађу на изборе, истичући да се тада одлучује да ли се жели живјети у нормално уређеном друштву или не.

- Ми желимо да изградимо моћну и јаку Бањалуку, а потом и јаку РС - рекао је Бореновић на трибини ПДП-а и НДП-а у бањалучком насељу Старчевица.

Он је навео да је снага Савеза за промјене у јединству, искрености и међусобном повјерењу и да су партије из ове политичке групације искрено подржале заједничког кандидата за градоначелника Бањалуке Драгана Чавића.

Чавић је окупљенима рекао да су Бањалуци потребне промјене, али да њих неће бити ако постојећа власт остане и послије локалних избора. Почасни предсједник ПДП-а Младен Иванић је рекао да је сваки глас битан и да сви треба да се ангажују да би био повећан број гласова.

Чавић је јуче на Тргу Крајине рекао да је увјерен у побједу и промјене у граду.

- Вјерујемо у побједу и комплетан Савез за промјене је потпуно синхронизован да се стварно десе промјене у Бањалуци - рекао је Чавић.

Предсједник СДС-а Младен Босић је рекао да та и остале странке Савеза за промјене раде заједно са будућим градоначелником Бањалуке Чавићем, да би омогућили да се заиста десе промјене, које ће отворити пут ка бољој Бањалуци и цијелој РС и рјешавању проблема обичних грађана. (Срна)

СНСД на предизборној трибини позвао на рушење актуелне власти предвођене СДС-ом

ЖИВКОВИЋ: ОД 3. ОКТОБРА ПОЧИЊУ ПРОМЈЕНЕ

На скупу представљени кандидати за градоначелника и одборнике ФОТО: Д. ДУЈИЋ

Промјене враћају достојанство Добоју

СНСД стратешки развија РС, а Добој има кључни стратешки, комуникациони и безбједносни значај у Српској, истакао Додик. Добој вапи за промјенама, бољим одборницима и новим градоначелником, истакао Живковић

ПИШЕ: ДИЈАНА ДУЈИЋ
krozrs@glassrpske.com

ДОБОЈ - Добоју су приједко потребне промјене и зато грађани треба да изађу на изборе 2. октобра и да подрже кандидата СНСД-а за градоначелника Милорада Живковића и одборничку листу за градску Скупштину.

Поручили су то у уторак увече, на пуном Стадиону спортских игара у Добоју предсједник СНСД-а Милорад Додик, Живковић и кандидати ове странке за одборнике у Скупштини града, који су представљени на овом предизборном скупу.

ДОДИК: ПОЛИТИКА СДС-а ИЗДАЈНИЧКА

Додик је нагласио да је Живковић његов избор и да има његово пуно повјерење, које је оправдао радећи у институцијама БиХ.

- СНСД стратешки развија РС, а Добој има кључни стратешки, комуникациони и безбједносни значај у Српској - казао је Додик.

Нагласио је да је СНСД заслужан за реализацију крупних инфраструктурних радова у добојској регији, наводећи као примјер изградњу аутопута Добој - Бањалука, чија је прва дионица недавно пуштена у саобраћај, те градњу у уторак отворене Термоелектране "Станари".

- Те инвестиције обезбјеђују стратешки развој ове регије.

У Добоју ће бити настављена реализација започетих и нових капиталних пројеката, међу којима су нова болница, спортска дворана и многи други пројекти, које ће иницирати и реализовати нова власт у овом граду са СНСД-ом на челу. Политика СДС-а у Добоју са Обреном Петровићем на челу је оно што имамо у Сарајеву - издајничка - рекао је Додик и позвао Добојлије да 25. септембра изађу на референдум и подрже Дан Републике, а да 2. октобра подрже Живковића и кандидате СНСД-а.

Милорад Живковић

Живковић је истакао да Добој вапи за промјенама, бољим одборницима и новим градоначелником и позвао грађане да на изборима дају глас за снажан Добој.

- Са новом влашћу од 3. октобра крећу промјене. Биће отворена врата канцеларије градоначелника, разговараћемо са људима, направити пет-шест кружних токова, отворити радна мјеста и разговарати са инвеститорима и не тјерати их из Добоја да одлазе у Теслић, Дервенту, Модричу и друге општине - истакао је Живковић.

Нагласио је да ће разговарати са пензионерима, а младим људима дати шансу да остану у Добоју.

- Вратићемо осмијех и достојанство овим људима. Једном ријечју, све ће бити обрнуто од оног што је СДС радио протеклих 25 и актуелни градоначелник задњих десет година - поручио је Живковић.

Станари

Милорад Додик је у уторак увече на предизборном скупу у Станарима позвао становнике да гласају за кандидата СНСД-а за начелника Душана Панића и тако дају снагу странци да настави даље да развија ову локалну заједницу, у коју је до сада много уложено.

- Сведоци сте успјеха СНСД-а и да је СДС постао поданик Бакира Изетбеговића. Ми нисмо и никада нећемо ни бити у свијету турских општина. Ми смо увијек, кроз историју, само бранили своју слободу - поручио је Додик.

Панић је истакао да СНСД ради за своје грађане и да је у коалицији са народом и позвао суграђане да гласају за СНСД, да би завршили започете послове. Он је обећао да ће у наредне четири године бити доведен водовод до сваког села и запослено између 550 и 600 становника.

Драган БОГДАНИЋ, кандидат СНСД-а за начелника Теслића

Доста је непотизма, задуживања и продаје имовине

РАЗГОВАРАЛА: ДАНИЈЕЛА СТОКАНИЋ
danijelas@glassrpske.com

Богданић: Увијек сам настојао да правим оствариве и реалне планове
ФОТО: ГЛАС СРПСКЕ

Нажалост, протеклих година Теслић је стао у развоју и то одмах треба мијењати. Желим да створим иновативни и стваралачки амбијент за рад, развој и инвестиције, рекао Богданић

Општина која је тако добро географски позиционирана као Теслић и која има врло добре потенцијале за развој привреде и богате природне ресурсе не смије да стагнира и да иде уназад. Морамо те ресурсе искористити за развој, каже кандидат СНСД-а за начелника Теслића Драган Богданић.

ГЛАС: Шта очекујете од предстојећих локалних избора и шта ће они донијети становницима Ваше општине?

БОГДАНИЋ: Мотив за кандидатуру садржан је, прије свега, у незадовољству грађана и њиховој жељи да Теслић крене напријед. Очекујем да ће избори донијети промјену у Теслићу и нове људе, који ће са собом донијети и нову енергију и визију урбаније и љепше општине. Нажалост, протеклих година Теслић је стао у развоју и то одмах треба мијењати. Желим да створим иновативни и стваралачки амбијент за рад, развој и инвестиције.

ПРИОРИТЕТ ПРОМЈЕНЕ У ОПШТИНСКОЈ СЛУЖБИ И ПРЕДУЗЕЋИМА

ГЛАС: Шта је у основи Вашег програма и за шта ћете се залагати?

БОГДАНИЋ: Увијек сам настојао да правим оствариве и реалне планове. На тај начин је конципиран и мој програм. Локална власт прво треба да крене сама од себе. Другим ријечима, треба реорганизовати администрацију и предузећа којима газдује локална управа. То су службе које треба да буду на услузи грађанима и привреди, а не обрнуто. Настојаћу да искористим све своје приватне и пословне релације и искуство да покренемо привреду и максимално помогнемо онима који сада запошљавају Теслићане и праве нову вриједност. Теслић је заслужио и нови изглед, да буде чистији, уређенији и организованији. Да би се то постигло, потребно је израдити топлификацију и депонију. Град мора бити растерећен изградњом обилазнице, а центар града са неколико добрих и практичних рјешења може да буде репрезентативан и за примјер. У граду је потребно увести квалитетан систем видео-надзора, повезан са колцентром с циљем повећања безбједности саобраћаја, школских објеката, вртића и имовине грађана. Насеља морају да буду организована и уређена по мјери човјека.

БИЋЕ ИЗГРАЂЕНА ОБИЛАЗНИЦА ОКО ГРАДА

ГЛАС: Зашто грађани треба да гласају за Вас, а не за друге кандидате?

БОГДАНИЋ: Одлучио сам да прихватим кандидатуру за начелника у ситуацији када је Теслић препознатљив по аферама, застоју у развоју, изолацији и другим негативним појавама. Теслићанима је доста непотизма, рођачког запошљавања, прекомјерног задуживања општине, недомаћинске продаје општинске имовине и погрешних одлука од којих нису имали никакве користи. Знам да неће бити лако покренути ствари са мртве тачке, али широк круг коалиционих партнера које смо окупили нема дилеме у вези са основним приоритетима и стварима које хитно треба мијењати.

ГЛАС: Шта ћете прво урадити ако побиједите на изборима?

БОГДАНИЋ: Прво ћу приступити рационализацији локалне управе и предузећа којима газдује општина како бисмо подигли њихову ефикасност и функционалност. Администрација мора да ради од седам до 17, а не до 15 часова као сада. Потребно је да ради и суботом, бар смањеним капацитетом, али и у јануару и августу када наши грађани који раде у иностранству долазе на одмор. Успоставићемо "Систем 48" са кол-центром и омогућити грађанима да пријаве све проблеме у вези са комуналијама, снабдијевањем водом и расвјетом.

ГЛАС: Како ћете гарантовати грађанима да ћете испунити обећано ако побиједите?

БОГДАНИЋ: О свачијем раду говоре дјела. Побједа ће бити велика част, али и обавеза да одмах морамо засукати рукаве. Моји Теслићани знају да сваки слободан тренутак проводим на терену и ту је извор свих идеја о томе које проблеме треба рјешавати и на који начин. Нема важнијег задатка од стварања услова за поштен рад и квалитетан живот.

Противкандидати

ГЛАС: Како бисте оцијенили противкандидате?

БОГДАНИЋ: Теслић је релативно мала средина и свакога од нас гласачи врло добро знају. Зато не бих да говорим о њима, нека то кажу грађани. Моје искуство у управљању и инвестирању јасно је видљиво, а у коалицију смо окупили стручне људе, способне да реализују зацртане планове. Теслићани најбоље знају какву општину желе и да ли су им потребне промјене и нова енергија.

Милан МИЛИЧЕВИЋ, кандидат СДС-а за начелника Теслића

Водићу град започетим путем развоја

РАЗГОВАРАЛА: ДАНИЈЕЛА СТОКАНИЋ
danijelas@glassrpske.com

Миличевић: Очекујем да ће први пут један начелник општине Теслић обновити мандат
ФОТО: ГЛАС СРПСКЕ

Грађани треба да гласају за оног чија се дјела могу видјети и опипати, а не за нечија обећања, истакао Миличевић

Сигуран сам да ће бирачи препознати оно што смо урадили за протекле четири године. Моја побједа донијеће општини Теслић наставак великог броја започетих пројеката, каже кандидат СДС-а за начелника Теслића Милан Миличевић.

ГЛАС: Шта очекујете од предстојећих локалних избора и шта ће они донијети становницима Ваше општине?

МИЛИЧЕВИЋ: Очекујем побједу, што ће значити да је први пут један начелник општине Теслић обновио мандат. Наш програм који смо донијели за наредне четири године и план капиталних улагања прије двије године јасно дефинише правац улагања од којих зависи комплетан развој.

РАЗВОЈ ДВИЈЕ ИНДУСТРИЈСКЕ ЗОНЕ ГЛАВНИ ЗАДАТАК

ГЛАС: Шта је у основи Вашег програма и за шта ћете се залагати?

МИЛИЧЕВИЋ: Прва и основна ствар за коју ћу се залагати је развој двије индустријске зоне, које смо успоставили у протекле четири године. Оне су прије тога постојале само на папиру. Израдили смо комплетну инфраструктуру у вриједности 600.000 марака у пословној зони Ланара. Имамо и потписан споразум о пословно-техничкој сарадњи са једном холандском фирмом, која је већ купила један и резервисала други плац у тој зони. Веома успјешно урађен је и пројекат снабдијевања водом и одвођења отпадних вода. Прва фаза је већ завршена, а циљ је да у наредне четири године уђемо у другу фазу тог пројекта. Јавни позив за избор извођача радова је у току и биће завршен идућих дана. То је највећи пројекат који је општина Теслић имала у претходних 30 година. У плану је и изградња заобилазнице око Теслића и други пројекти.

Наставак започетог

ГЛАС: Шта ћете прво урадити ако побиједите на изборима?

МИЛИЧЕВИЋ: Наставићу да радим оно што радим сваког дана. Моје радно вријеме почиње сваког јутра у шест и завршава у 22 часа. Ништа ново се неће догодити. Наставићемо са спровођењем пројеката, односно плана и програма капиталних инвестиција.

ГЛАС: Како ћете гарантовати грађанима да ћете испунити обећано ако побиједите?

МИЛИЧЕВИЋ: Исто онако као и 2012. године. Тада смо из опозиције, говорећи само истину пред људима, ма колико она некад била и негативна, успјели да добијемо њихово повјерење.

ГЛАС: Зашто грађани треба да гласају за Вас, а не друге кандидате?

МИЛИЧЕВИЋ: Грађани треба да гласају за оног чија се дјела могу видјети и опипати, а не за нечија обећања. Ми смо остварили 95 одсто ствари из програма који смо зацртали 2012. године. Дакле, позивам их да мјере резултате рада, а не само обећања. То је оно што очекујемо од бирача.

ПРОГРАМ ИЗ 2012. ГОДИНЕ 95 ОДСТО ИСПУЊЕН

ГЛАС: Како бисте оцијенили противкандидате?

МИЛИЧЕВИЋ: Немам ниједну ружну ријеч за било којег противкандидата. И они имају своје замисли и циљеве, којима желе да убиједе бираче као што и ми чинимо. Бирачи ће сами одлучити.

SREDNJA STRUKOVNA ŠKOLA S PRAVOM JAVNOSTI
CENTAR ZA OBRAZOVANJE®
ŠIROKI BRIJEG, TRNSKA CESTA 197a
Tel: 039 703 384; 039 703 752; 039 700 228; 063 321 815

Nikad nije kasno!®

info@centar-obrazovanja.com
063 995 995
066 878 789
www.centar-obrazovanja.com

Sarajevo, Zmaja od Bosne 4 - tel: 033 208 154; 061 479 908
Sarajevo II, Fra Anđela Zvizdovića br. 1- tel: 033 222 459; 061 416 203
Zenica I, Masarikova 58 - tel: 032 404 422; 062 880 324
Zenica II, Dr. Adolfa Goldbergera 3 - tel: 032 401 421; 061 780 747
Jajce, Kraljice Katarine bb - tel: 030 659 400; 063 333 817

Bugojno, Vrbas naselje bb - tel: 030 260 385
Novi Travnik, Kralja Tvrtka bb - tel: 030 790 459; 063 335 134
Kiseljak, Žrtava Domovinskog rata 3 - tel: 030 870 458; 061 416 203
Žepče, Bistrica bb - tel: 032 880 339; 061 196 255
Bihać, Midžića mahala bb - tel: 037 318 030; 061 384 438

Tuzla, Fra Grge Martića bb - tel: 035 278 631; 061 648 457
Mostar, Bišće polje bb - tel: 036 445 700; 036 445 701
Doboj Jug, 203. brigade br. 88 Matuzići - tel: 032 699 600; 060 322 22 52

IRU Centar za obrazovanje - akreditirani centar **IRU ACADEMY Geneve** u Bosni i Hercegovini

OGLAS
za upis kandidata u programe srednjoškolskog obrazovanja odraslih

I. Četverogodišnji strukovni programi za stjecanje srednje stručne spreme i programi prekvalifikacije za zanimanja:

- Ekonomist
- Komercijalist
- Elektrotehničar
- Poslovni tajnik
- Upravni referent
- Optički tehničar
- Grafički urednik
- Grafički tehničar
- Tehnički urednik
- Geološki tehničar
- Ekološki tehničar
- Rudarski tehničar
- Šumarski tehničar
- Kuharski tehničar
- Klesarski tehničar
- Kemijski laborant
- Medijski tehničar
- Odjevni tehničar
- Tekstilni tehničar
- Kemijski tehničar
- Strojarski tehničar
- Obućarski tehničar
- Geodetski tehničar
- Vatrogasni tehničar
- Kozmetički tehničar
- Tehničar nutricionist
- Veterinarski tehničar
- Tehničar PT prometa
- Prehrambeni tehničar
- Arhitektonski tehničar
- Grafički tehničar tiska
- Agroturistički tehničar
- Tehničar za računalstvo
- Tehničar za elektroniku
- Tehničar za mehatroniku
- Grafički tehničar dorade
- Naftno-rudarski tehničar
- Administrativni tajnik/-ica
- Scenski masker i vlasuljar
- Kemijski procesni tehničar
- Tekstilno-kemijski tehničar
- Grafički tehničar pripreme
- Tehničar za finomehaniku
- Poljoprivredni tehničar-opći
- Tehničar cestovnog prometa
- Tehničar za telekomunikacije
- Tehničar za brodostrojarstvo
- Tehničar za radiokomunikaciju
- Tehničar za elektroenergetiku
- Tehničar za elektrostrojarstvo
- Tehničar za procesnu tehniku
- Tehničar za strojeve i uređaje
- Drvodjelski tehničar-dizajner
- Hotelijersko-turistički tehničar
- Tehničar za željeznički promet
- Tehničar za unutarnji transport
- Grafički urednik-WEB dizajner
- Elektrotehničar za multimedije
- Špeditersko-agencijski tehničar
- Tehničar za logistiku i špediciju
- Računalni tehničar za strojarstvo
- Građevinski tehničar-niskogradnje
- Zdravstveno-laboratorijski tehničar
- Građevinski tehničar-visokogradnje
- Poljoprivredni tehničar fitofarmaceut
- Građevinski tehničar za građevne materijale
- Elektrotehničar za rashladne i termičke uređaje

II. Trogodišnji strukovni programi za stjecanje srednje stručne spreme i programi prekvalifikacije za zanimanja:

- Zidar
- Tesar
- Rudar
- Pekar
- Tokar
- Frizer
- Šumar
- Mesar
- Voćar
- Stolar
- Kovač
- Kuhar
- Limar
- Klesar
- Ljevač
- Domar
- Bravar
- Staklar
- Ratar
- Kožar
- Moler
- Vrtlar
- Stočar
- Krojač
- Mljekar
- Tapetar
- Slastičar
- Konobar
- Fotograf
- Obučar
- Dizaličar
- Alatničar
- Prodavač
- Geobušač
- Električar
- Skladištar
- Zavarivač
- Dimnjačar
- Autolimar
- Sobar/-ica
- Autolakirer
- Kozmetičar
- Vatrogasac
- Vulkanizer
- Elektroničar
- Staklorezač
- Pismoslikar
- Podopolagač
- CNC operater
- Autoelektričar
- Vodoinstalater
- Plinoinstalater
- Automehaničar
- Cvjećar-aranžer
- Njegovatelj/-ica
- Metalostrugar
- Kemijski čistač
- Elektromonter
- Brodograditelj
- Obrađivač lima
- Elektroinstalater
- Soboslikar-ličilac
- Fasader-izolater
- Instalater monter
- Elektromehaničar
- Keramičar-oblagač
- Brodski mehaničar
- Automehatroničar
- Monter suhe gradnje
- Vozač motornog vozila
- Krovopokrivač i izolater
- Rudar podzemnog kopa
- Voćar-vinogradar-vinar
- Elektroničar-mehaničar
- Armirač (savijač željeza)
- Rudar površinskog kopa
- Monter elektroinstalacija
- Mehaničar alatnih strojeva
- Monter strojeva i konstrukcija
- Mehaničar hidrauličnih uređaja
- Instalater grijanja i klimatizacije
- Operater lučkom mehanizacijom
- Mehaničar poljoprivredne mehanizacije
- Mehaničar građevinskih i rudarskih strojeva
- Monter i obrađivač rezanjem i deformacijom
- Mehaničar pružnih vozila i voznih sredstava
- Rukovatelj radnim strojevima i građevinskom mehanizacijom

III. Programi stručnog usavršavanja / peti (V.) stupanj-specijalist za zanimanja:

- Ratar
- Frizer
- Zidar
- Mesar
- Kuhar
- Vrtlar
- Limar
- Ljevač
- Stočar
- Moler
- Bravar
- Barmen
- Flamber
- Armirač
- Fasader
- Konobar
- Slastičar
- Alatničar
- Prodavač
- Geobušač
- Električar
- Autolimar
- Keramičar
- Dimnjačar
- Vulkanizer
- Kozmetičar
- SOS-mama
- Autolakirer
- Elektroničar
- Metaloglodač
- Elektromonter
- Plinoinstalater
- Vodoinstalater
- Autoelektričar
- Automehaničar
- Krovopokrivač
- Elektroinstalater
- Njegovatelj/-ica
- Monter suhe gradnje
- Rudar podzemnog kopa
- Rudar površinskog kopa
- Električar za automatiku
- Specijalist za rudarske mašine
- Monter fotonaponskih sustava
- Instalater grijanja i klimatizacije
- Monter telekomunikacijskih mreža
- Elektrotehničar za sustav prijenosa
- Monter telekomunikacijske opreme
- Elektroničar za medicinsku opremu
- Monter solarno toplovodnih sustava
- Specijalist za vodovod i kanalizaciju
- Elektrotehničar za pogonsku opremu
- Elektromehaničar za strojeve i opremu
- Tehničar za izradu energetskih kablova
- Elektrotehničar za komutacijske uređaje
- Elektroničar za elektroniku i automatiku
- Elektromehaničar za aparate u domaćinstvu
- Elektromonter električnih mreža i postrojenja
- Elektroenergetičar za elektroenergetske mreže
- Elektrotehničar za telekomunikacijsku tehniku
- Elektroinstalater za elektroenergetske instalacije
- Tehničar za izradu telekomunikacijskih kablova
- Elektromonter za kabelske mreže niskog napona
- Elektroenergetičar za elektroenergetska postrojenja
- Elektromonter za nadzemne mreže na niskim naponima
- Vozač motornog vozila u međunarodnom cest. prometu robe i putnika
- Rukovatelj en. postrojenjima, kotlovskim postrojenjima i posudama pod tlakom

IV. Programi stručnog osposobljavanja:

IV.1. Osposobljavanja u području rada, prometa, građevinskih strojeva, elektrotehnike, strojarstva, strojarske-energetike i mehanike, šumarstva, unutarnjih poslova i zaštite, zdravstva, poljoprivrede, ekonomije, trgovine i uprave, bibliotekarstva i graditeljstva i građevnih materijala za zanimanja:

- Tesar
- Moler
- Skelar
- Arhivar
- Fasader
- Maslinar
- Bibliotekar
- Lovočuvar
- Keramičar
- Kotlovničar
- Daktilograf
- Pčelar-medar
- Ophodar ceste
- Njegovateljica
- Računalni operater
- Rukovatelj valjkom
- Rukovatelj bagerom
- Monter suhe gradnje
- Uzgajivač ovaca i koza
- Rukovatelj viličarom
- Rukovatelj finišerom
- Rukovatelj grejderom
- Rukovatelj skejperom
- Rukovatelj demperom
- Prerađivač voća i povrća
- Rukovatelj buldožerom
- Rukovatelj rovokopačem
- Prodavač naftnih derivata
- Rukovatelj auto-dizalicom
- Organizator zaštite na radu
- Rukovatelj automješalicom
- Rukovatelj motornom pilom
- Rukovatelj crpkom za beton
- Organizator zaštite od požara
- Rukovatelj motornim škarama
- Rukovatelj mosnom dizalicom
- Monter-serviser plinskih bojlera
- Rukovatelj drobilicom za kamen
- Voditelj seoskog gospodarstva
- Rukovatelj motornom kosilicom
- Rukovatelj portalnom dizalicom
- Voditelj projekta za EU fondove
- Rukovatelj toranjskom dizalicom
- Rukovatelj hidrauličnim ljestvama
- Rukovatelj vibracionim nabijačem
- Rukovatelj hidrauličnom dizalicom
- Voditelj marketinga za EU fondove
- Uzgajivač ljekovitog i začinskog bilja
- Rukovatelj utovarivačem i zgrtačem
- Rukovatelj hidrauličnom platformom
- Rukovatelj strojem za otkop kamena
- Rukovatelj građevinskom dizalicom
- Radni instruktor osoba s invaliditetom
- Voditelj agroturističkog gospodarstva
- Rukovatelj lakim lančanim dizalicama
- Rukovatelj vozilom za prijevoz otpada
- Prodavač ukapljenog naftnog plina (UNP)
- Rukovatelj vatrogasnim (okretnim) ljestvama
- Monter-serviser plamenika centralnog grijanja
- Rukovatelj postrojenjima za postavljanje asfalta
- Rukovatelj motornom kosilicom za visoke nasade
- Rukovatelj strojevima za polaganje betona i asfalta
- Rukovatelj i punitelj posuda s komprimiranim plinom
- Rukovatelj kompresorima i kompresorskim strojevima
- Ekološki proizvođač i prerađivač bilja i biljnih proizvoda
- Monter-serviser rashladnih i klima uređaja-Frigomehaničar
- Električar za izgradnju, održavanje i ispitivanje privremenih električnih instalacija na radilištu
- Ispitivač za obavljanje pregleda i ispitivanje mjera zaštite na električnim mrežama i instalacijama

IV.2. CPC – (Međunarodni Certifikat IRU Academy Geneve) Stručno osposobljavanje i ispiti za stjecanje stručne osposobljenosti prema Pravilniku o uvjetima i postupku izdavanja licenci i kvalifikacijskih kartica vozača za obavljanje međunarodnog cestovnog prijevoza („Sl.glasnik BiH" br.81/11, 105/12, 32/13, 76/13 i 18/14), te izdavanje Potvrde o stručnoj osposobljenosti za:
Vozač u međunarodnom cestovnom prijevozu (CPC vozač) i Upravitelj u međunarodnom cestovnom prijevozu (CPC menadžer)

IV.3. ADR opasne tvari - osposobljavanje (ADR - Međunarodni Certifikat IRU Academy Geneve i Licenca MUP-a za klase 2, 3, 4.1, 4.2, 4.3, 5.1, 5.2, 6.1, 6.2, 7, 8, 9)

Друштво

Потписан меморандум

Повратници ће брже добијати струју

САРАЈЕВО - Министар за људска права и избјеглице БиХ Семиха Боровац и ресорни министри РС и ФБиХ, Давор Чорпаш и Един Рамић, потписали су јуче у Сарајеву меморандум о разумијевању ради што бржег рјешавања проблема снабдијевања струјом повратничких кућа.

Боровчева је истакла да ће сада бити скраћено вријеме увођења струје у повратничке кује и то за више од шест мјесеци.

Рамић је нагласио да је највећи проблем довођење струје "усамљеним повратницима", мислећи на повратнике у источним и западним дијеловима БиХ, јер је то доста скупо.

(Срна)

Протест

Ћутање стигло и до Добоја

ДОБОЈ - Ћутање по парковима, које је кренуло од Бањалуке, проширило се и на Добој, гдје је неименована дјевојка јуче стајала у парку са залијепљеном траком преко уста.

Ова дјевојка придружила се тако младићима у Бањалуци, Бијељини, Градишци и Палама у некој врсти протеста.

Нико од њих није објаснио мотив свога "ћутања". (Агенције)

Министарство просвјете и културе РС о измјенама закона

О старим студентима по хитном поступку

БАЊАЛУКА - Министар просвјете и културе РС Дане Малешевић упутиће Влади у хитну процедуру Приједлог закона о измјенама Закона о високом образовању, јер јавни универзитети нису постигли консензус о најбитнијим питањима из области високог образовања.

Из Министарства је саопштено да су се на овај потез одлучили због неопходности продужења важења одређених одредаба Закона о високом образовању, како би се могло несметано и на вријеме започети одржавање наставе у академској 2016/2017. години.

- Због љетне паузе у раду Народне скупштине, министар је процијенио да је, са циљем заштите интереса студената, једино рјешење у овом моменту усвајање Приједлога закона о измјенама Закона о високом образовању по хитном поступку - саопштено је јуче из Министарства просвјете и културе РС.

Хитност доношења измјена закона огледа се и у могућности студирања "старих" студента још двије године. Осврћући се на податак да 4.000 студената на оба јавна универзитета неће успјети да испуне обавезе по старим плановима и програмима, или до краја академске 2015/2016., како је прописано, у Министарству ово сматрају најбољим рјешењем.

Д. С.

Конференција

Велики напредак у уштеди енергије

БАЊАЛУКА - У БиХ је постигнут велики напредак у области енергетске ефикасности, главни је закључак дводневне конференције под називом "Унапређење енергетске ефикасности у грађевинарству као покретач привредног развоја", која је одржана у Бањалуци претходна два дана.

Неки од главних закључака конференције су да је у БиХ потребно обезбиједити мултидисциплинарни приступ рјешавању питања у области енергетске ефикасности. (Срна)

Јубилеј "Каритаса" Бањалучке бискупије

За пружање помоћи никада није касно

БАЊАЛУКА - Бискуп бањалучки Фрањо Комарица позвао је јуче све људе на чињење добра, указујући колико је у том погледу учинила и чини католичка хуманитарна организација "Каритас" у свијету, али и "Каритас" Бањалучке бискупије.

- Чињење добра се не може забранити, нити се од тога можемо умрорити - рекао је Комарица на конференцији за новинаре у Бањалуци поводом обиљежавања 30 година рада "Каритаса" Бањалучке бискупије.

Директор "Каритаса" Бањалучке бискупије Миљенко Аничић казао је да се број донатора смањио, иако потребе људи за свим видовима помоћи нису смањене.

- Сада је најпотребнија храна, као и огрев, јер иде зима - казао је Аничић, подсјећајући да су до сада подијелили више од 20.000 тона хране, 3.343 шпорета на дрва, те више од 3.000 метара огрјева. (Срна)

Петар Ђокић у посјети редакцијама

Добра сарадња са "Гласом" и "Независним"

БАЊАЛУКА - Министар индустрије, енергетике и рударства Републике Српске и лидер Социјалистичке партије Петар Ђокић посјетио је јуче редакције "Гласа Српске" и "Независних новина" у Бањалуци.

Ђокић је том приликом разговарао са главним и одговорним уредником "Гласа Српске" Борјаном Радмановић-Петровић те в. д. директора "Независних новина" Невеном Копањом.

У разговору са уредницима и новинарима Ђокић је истакао добру досадашњу сарадњу са овим медијским кућама и изразио наду да ће тако бити и у будуће.

- Новинарски посао је тежак, а ви га обављате најбоље што знате, уз принципе објективног и професионалног извјештавања - поручио је Ђокић.

М. Ми.

Дјеца хрватске националности у Пелагићеву бојкотују наставу

Траже глазбени одгој умјесто музичке културе

Прије мог доласка на мјесто директора у овом одјељењу на своју руку су писали у дневнике хрватски језик и радили по хрватском плану и програму, испричала Лазићева

ПИШЕ: МИЛИЈАНА ЛАТИНОВИЋ
milijanal@glassrpske.com

ПЕЛАГИЋЕВО - Родитељи дјеце хрватске националности која иду у подручну школу у Горњој Трамошници у Пелагићеву траже да њихови малишани похађају наставу по хрватском плану и програму и да им у дневнику и ђачким књижицама пише хрватски језик.

Незадовољни родитељи четворо основаца, чија дјеца већ 21 дан не иду на наставу, поручују да неће одустати од ових захтјева. Они су се јуче у школском дворишту састали са потпредсједником РС из реда хрватског народа Јосипом Јерковићем, представником министра за избјеглице и расељена лица РС Пером Јосиповићем и начелником Пелагићева Симом Стакићем.

- Ми смо и министра просвјете РС Дану Малешевића упознали са свим што се дешава и он је 13. септембра наредио да се настави радити како је рађено и протеклих 17 година. Не знам коме то смета, јер ово нема везе са политиком - рекао је родитељ једног од ученика Иво Камењашевић, истичући да ће Малешевић данас доћи у ову школу.

Школа "Васо Пелагић" у општини Пелагићево
ФОТО: KLIX

ХОЋЕ ХРВАТСКИ ЈЕЗИК У КЊИЖИЦАМА И ДНЕВНИКУ

Он тврди да је раније дјецу учила учитељица хрватске националности и да је рађено по хрватском плану и програму.

- Ако је директор сада одлучио да се позива на закон РС, зашто то није чинио и протеклих 25 мјесеци, од када је на тој функцији - нагласио је Камењашевић.

Луција Лукановић додаје да су њене двије кћерке завршиле школу у Горњој Трамошници по хрватском плану и програму.

- Школа се налази у РС, ми живимо у ФБиХ, а 17 година се радило по хрватском плану и програму. Не знам зашто сада то хоће да нам укину. Моје дијете трпи, не иде у школу, а требало је да крене у четврти разред - казала је Лукановићева.

Директор Основне школе "Васо Пелагић" Олга Лазић истиче да се настава у централној школи, као и у подручном одјељењу у Горњој Трамошници организује по плану и програму РС и да она не може прекршити закон.

ДЈЕЦА НЕ ИДУ У ШКОЛУ ВЕЋ 21 ДАН

- Прије мог доласка на мјесто директора школе настава је у овом одјељењу само привидно организована по плану и програму РС, а на своју руку су писали у дневнике хрватски језик и хрватски план и програм - испричала је Лазићева.

Она додаје да је један од родитеља захтијевао да се уведу ђачке књижице на латиници.

- Родитељ Иво Камењашевић је од мене захтијевао да се у дневнику прецрта мојачка култура и упише глазбени одгој и донио ми неки хрватски план и програм по којем је захтијевао да радимо, а то није могуће по закону - истакла је Лазићева.

Потпредсједник РС Јосип Јерковић и начелник Симо Стакић сагласили су се јуче да је потребно пронаћи рјешење за проблем настао укидањем наставе на хрватском језику. Они сматрају да је потребно пронаћи заједничко рјешење за обострану корист и повратак у пријашње стање.

Министарство

У Министарству просвјете и културе РС истичу да ни на који начин нису искључили несрпску дјецу из образовног система и да су Законом о основном образовању и васпитању и подзаконским актима у овој области омогућена једнака права на образовање свој дјеци у РС.

– Сви прописи у области образовања у РС у складу су са међународним документима у овој области, а директори школа у Српској раде у складу са Уставом, законима и наставним планом и програмом РС – објаснили су у Министарству.

Комић

Бањалука ће бити софтверски град

БАЊАЛУКА - Министар науке и технологије РС Јасмин Комић рекао је јуче на округлом столу "Бањалука - софтвер сити - 2021" да овај град има реалне шансе да већ 2021. године постане софтверски град.

Комић је на скупу у Иновационом центру рекао да за формирање ИТ фирми постоје бројне предиспозиције. (Срна)

Јеринић

Застарјели прописи коче продају фурде

ДОБОЈ - Замјеник министра одбране БиХ за управљање ресурсима Борис Јеринић рекао је јуче у Добоју да је у току лекторисање интерног правилника који би требало да допринесе продаји отпадног материјала - фурде, који је добијен након уништавања наоружања.

Правилник ће помоћи и у продаји расходоване војне опреме, као и вишка наоружања Оружаних снага (ОС) БиХ. (Срна)

Српска

Расте интересовање за узгој малине

БАЊАЛУКА - Интересовање за узгој малине расте, јер је олакшан пласман, а откупна цијена повољна, истакао је стручни сарадник за воћарство у Министарству пољопривреде, шумарства и водопривреде РС Мирко Јокић.

Као најзначајнији малинарски регион Јокић је навео подручје Братунца и Сребренице, док је на подручју Поткозарја малинарство у почетној фази. (Срна)

ЦЈБ Бањалука

Скупове пријавити на вријеме

БАЊАЛУКА - Организатори мирних окупљања не подносе на вријеме пријаве за одржавање скупова, што су дужни да учине према Закону о јавном окупљању, упозорили су јуче из ЦЈБ Бањалука.

Нагласили су да је прописано да пријава за мирни скуп мора бити поднесена пет дана прије почетка окупљања. (Срна)

Сточари у РС незадовољни одлуком Министарства спољне трговине БиХ

Страхују од увоза зараженог меса

БАЊАЛУКА - Пољопривредници из РС поручили су јуче да је одлука Министарства спољне трговине и економских односа БиХ о прекиду забране увоза меса и млијека из Србије преурањена, јер нема званичне потврде да је болест квргава кожа, због које је увоз и забрањен, искоријењена.

Потврдио је то јуче предсједник Савеза удружења пољопривредних произвођача РС Стојан Маринковић, додавши да се товљачи стоке плаше преноса болести.

- Болест квргава кожа није нимало безопасна, посебно имајући у виду чињеницу да су контроле на границама слабе - рекао је Маринковић.

Додао је да поред страха од оболијевања стоке, товљачи стрепе и од нелојалне конкуренције, која би могла додатно да изврши притисак на домаћу производњу.

Страх и незадовољство не крију ни пољопривредници у Семберији, који кажу да се овакве одлуке доносе мимо њих.

- Треба забранити увоз било каквог меса, јер и без тога не можемо покрити трошкове, а иста ситуација је и са живом стоком. Ако ћемо увозити болесну стоку, то значи да нам онда наша ни не треба - рекао је предсједник Удружења пољопривредника Семберије Љубо Малетић.

Министар спољне трговине и економских односа БиХ Мирко Шаровић рекао је да је престанак забране увоза меса и млијека из Србије епилог састанка који је у уторак имао са министром пољопривреде Србије у Београду. На питање да ли је добио гаранције да се неће увозити месо и млијеко говеда заражених квргавом кожом, Шаровић је одговорио да о томе воде рачуна они који су за то надлежни.

- Подразумијева се да месо које улази у БиХ мора да буде здравствено исправно на основу сертификата који са собом носи пошиљка која долази из Србије - рекао је Шаровић.

Канцеларија за ветеринарство БиХ је 15. јуна издала упутство за забрану увоза живих говеда и дивљих преживара, свјежег меса и месних прерађевина, млијека и производа од млијека из земаља у којима се појавила болест квргава кожа.

М. Л. - Ж. Д.

Вођари и виноградари цијене добре сезонске раднике

Берачи воћа за дан зараде 40 марака

Воће се неће само обрати, требају нам радници. Дневница је од 30 до 40 марака, кажу вођари

ПИШЕ: МИЛИЈАНА ЛАТИНОВИЋ
milijanal@glassrpske.com

БАЊАЛУКА - Вођари и виноградари у потрази за радном снагом у сезони брања воћа, која је у пуном јеку, спремни су да плате дневницу од 30 до 40 марака, а шансу да поправе кућни буџет препознају незапослени, средњошколци, студенти и пензионери.

Иако је мраз крајем априла донекле смањио род воћа, ратари поручују да посла за оне који хоће да раде има до краја октобра, до када траје берба.

Предсједник Удружења воћара РС Драгоја Дојчиновић каже да је почела берба првих сорти јабуке.

- Воће се неће само обрати, требају нам радници. Дневница је око 30 марака, плус два оброка и превоз, а вриједан радник у сезони може да заради око 1.300 марака - рекао је Дојчиновић.

Први килограми јабука већ у гајбама
ФОТО: ГЛАС СРПСКЕ

У воћњацима Дарка Милошевића у Угљевику прије неколико дана завршена је берба шљиве, а на пословима брања било је ангажовано двадесетак радника.

Радницима обезбијеђени дневница храна превоз смјештај

- Завршили смо бербу шљиве на пет хектара и припремамо бербу јабуке. Имамо доста сталних радника који код нас за дневницу од 40 марака беру воће сваке године - рекао је Милошевић.

ПОСЛА ИМА ДО КРАЈА ОКТОБРА, ДО КАДА ТРАЈЕ БЕРБА

Пуне руке посла имају и херцеговачки виноградари, па за брање сочних гроздова, који су ове године, како кажу, натпросјечног квалитета, ангажују раднике из околних мјеста.

- У сезони бербе грожђа запошљавамо десет сезонских радника, који за дневницу од 40 марака у винограду проведу осам сати - казао је власник подрума "Поповац" у Требињу Стево Поповац.

РАДНИЦИ МОГУ ДА ЗАРАДЕ ОКО 1.300 КМ ЗА СЕЗОНУ

У предузећу "Агроимпекс" у Градишци истичу да је у току берба јабуке сорте златни делишес, те да је сезонских радника врло мало.

- Радницима обезбјеђујемо смјештај и храну, а плаћамо их по учинку, односно четири фенинга за килограм убране јабуке - рекли су у "Агроимпексу".

Додају да навише берача долази из Србије из Александровца и Крушевца, затим са подручја Херцеговине из Чапљине, Мостара, Требиња, Вишеграда и Фоче.

Берба грожђа само што није почела

Њемачка

Директор портала "ЕУ посао" Андреј Росић истиче да су од почетка године имали велики број огласа за сезонске послове у пољопривреди у Њемачкој.

- Сезонци у Њемачкој могу мјесечно да зараде и до 2.500 евра - рекао је Росић. Додаје да је на порталу www.euposao.de тренутно активно око 100 конкурса из разних области у којима послодавци нуде стално запослење.

Панорама

Предсједник паљанске Скупштине

Помоћ грађанима у писању приговора

ПАЛЕ - Предсједник Скупштине општине Пале Предраг Вучићевић позвао је грађане да дођу у стручну општинску службу, гдје ће им бити пружена помоћ у писању приговора Пореској управи РС на рјешења којима је предвиђено плаћање увећаног пореза на непокретности, посебно у руралним и неграђевинским зонама.

Позив је упућен грађанима који имају непокретности у трећој, четвртој, петој и шестој зони грађења и ван ње.

Вучићевић је јуче на конференцији за новинаре рекао да ће приговоре рјешавати Министарство финансија РС, те да ће грађани добити рјешења са умањеним износима пореза. (Срна)

Козарска Дубица

Бројни садржаји на "Воће фесту"

КОЗАРСКА ДУБИЦА - Манифестација "Воће фест", која је јуче по седми пут одржана у Козарској Дубици, окупила је бројне пољопривреднике који су промовисали своје производе.

Приличен је и богат културно-забавни програм у коме су учествовали и малишани из Дечјег вртића "Пчелица", те бројни домаћи музичари. (Агенције)

Дјевојчица из Прњавора ускоро путује на операцију у Бон

Хуманитарци дали нову шансу Ведрани

ПРЊАВОР - Четрнаестогодишњој Ведрани Кудрић из Доње Илове код Прњавора коначно се смијеше љепши дани, јер је прикупљен новац за њену операцију у Њемачкој.

Ипак, помоћ је и даље добродошла, јер ће новцем прикупљеним позивом на хуманитарни број 1415, који је активан до краја мјесеца, бити плаћен пут и други трошкови лијечења.

Ова дјевојчица је рођена без плућне артерије и 2007. уграђена јој је вјештачка артерија, а сада је неопходно уградити артерију и на другом плућном крилу. Операција, која кошта око 43.000 евра, заказана је за 21. октобар у Бону. Према ријечима Ведраниног оца Станислава Кудрића, дио новца обезбијеђен је захваљујући људима доброг срца, док ће половину од трошкова сносити Фонд здравственог осигурања РС.

- Упркос болести, Ведрана редовно иде у школу. Свакодневно користи терапију за рад срца и кисеоник за крвоток - рекао је Кудрић и додао да ће Ведрана уградњом артерије на другом плућном крилу моћи нормално да живи.

Сви који желе помоћи овој дјевојчици могу то учинити контактирајући са Станиславом Кудрићем на број телефона 065/203-468. Новац може бити уплаћен и у NLB Развојној банци, на жиро рачун 562-002-81332678-43.

Д. С.

"ЛОВАЧКЕ НОВИНЕ" УСКОРО НА КИОСЦИМА У РС

Нове приче о природи и лову

Одлучили смо се на оживљавање ловачког листа, да бисмо љубитељима овог хобија пружили квалитетне и благовремене информације из свијета лова, истакао Минић

ПИШЕ: АНИТА ЈАНКОВИЋ
anitaj@glassrpske.com

Саво Минић: Ловци ће имати благовремене информације
ФОТО: АРХИВА

ЧАСОПИС ЋЕ ИЗЛАЗИТИ ЈЕДНОМ МЈЕСЕЧНО

БАЊАЛУКА - Занимљиве приче о актуелним дешавањима у свијету лова, о оружју, очувању природе, али и многим другим темама ловци ће ускоро моћи читати у "Ловачким новинама", које ће излазити једном мјесечно.

Договорили су ово представници Ловачког савеза РС и дневног листа "Глас Српске", потписивањем споразума о припремању и издавању новог листа.

Први број ловци могу очекивати за двадесетак дана, а "Ловачке новине", намијењене љубитељима лова и природе, издаваће Ловачки савез РС, док ће их "Глас Српске" уређивати и штампати.

Предсједник Ловачког савеза РС Саво Минић истиче да су се у овом савезу одлучили на оживљавање ловачког листа, да би љубитељима овог хобија пружили квалитетне и благовремене информације из свијета лова.

- Са "Гласом Српске" смо договорили дио заједничке редакције, с обзиром на то да посједујемо капацитете који могу допринијети садржају ових новина на високом нивоу. Мрежа дописника "Гласа" и регионални ловачки савјети Ловачког савеза РС ће доносити благовремене и професионалне информације - рекао је Минић и додао да ће захваљујући удруженим снагама Ловачког савеза и "Гласа, "Ловачке новине" бити један од најбољих и најчитанијих ловачких листова.

Према његовим ријечима, "Ловачке новине" ће посједовати рубрике које ће обрађивати теме о оружју, балистици, занимљивости из природе, актуелне ловачке приче, али и дешавања у региону, те рад ловишта у РС.

- Биће ту и фото-галерија, али и рецепти са провјереним ловачким спецификитетима. Остваћемо сарадњу са стручњацима из ове области и већ смо договорили да професор Зоран Ристић буде један од наших сарадника, чије чланке ће убудуће читати ловци - казао је Минић.

Истакао је да ће "Ловачке новине" излазити на 24 стране, те да приликом осмишљавања изгледа листа нису "измишљали топлу воду", него су радили по шаблону читаних ловачких новина у региону.

ДМИТРАШИНОВИЋ: НЕЋЕМО ИЗНЕВЈЕРИТИ ПОВЈЕРЕЊЕ ЛОВАЦА

- Ловци ће имати благовремене информације и неће морати чекати по три, четири мјесеца да нешто прочитају о лову и природи, као што је било до сада. Нови број "Ловачких новина" очекујемо за двадесетак дана у тиражу од 19.000 примјерака, након чега ћемо утврдити тачан дан у мјесецу када ће лист излазити - каже Минић.

Директор "Гласа Српске" Борис Дмитрашиновић изразио је задовољство због постигнуте сарадње са Ловачким савезом РС и истакао да "Глас" неће изневјерити повјерење ловаца.

- Драго нам је да су ловци у нама препознали квалитет и одабрали нас за свог партнера у стварању "Ловачких новина". Радићемо предано, баш као што смо радили и на нашем листу "Ловац", који је за кратко вријеме, захваљујући квалитетним текстовима, побрао бројне симпатије. Сигуран сам да ће тако бити и са "Ловачким новинама - рекао је Дмитрашиновић.

Објављивањем "Ловачких новина" специјализовани лист "Ловац", који је излазио сваког првог петка у мјесецу, као бесплатан додатак уз "Глас Српске", престаје да се штампа.

Сајт

Саво Минић је истакао да је са руководством "Гласа Српске" договорио и заједничко вођење интернет сајта Ловачког савеза РС.

- Недопустиво је да на нашем сајту нема Статута Ловачког савеза, као и низа прописа и закона који су у вези са ловством. Ускоро ће услиједити ажурирање сајта - рекао је Минић.

Годишњица приједорских бригада

Сјећање на браниоце Приједора и Српске

ПРИЈЕДОР - Парастосом, полагањем вијенаца, прислуживањем свијећа, те дружењем бораца на Пашинцу јуче је обиљежена 25. годишњица формирања приједорских бригада, 43. моторизоване и Пете козарске пјешадијске бригаде Војске РС.

Кроз ове бригаде је током рата прошло око 17.200 бораца из Приједора, 761 њих је положило животе за Републику Српску, а више од 2.100 бораца је било рањено. Градоначелник Приједора Марко Павић рекао је да овај град неће заборавити бригаде и борце који су дали своје животе за слободу. Ветерани Јуришног одреда Прве бирчанске бригаде Војске РС обиљежили су јуче у Власеници Дан јединице.

С. Та.

Група на Уни приводи крају пројекат

Завршетак деминирања до краја септембра

КРУПА НА УНИ - Деминирање на подручју општине Крупа на Уни требало би да буде завршено до краја септембра.

Оперативни официр фирме "Детектор" из Бањалуке Зоран Маричић рекао је јуче да је ова фирма на терену у Крупи од 9. септембра.

Казао је да на прегледаних 38.000 квадратних метара нису нашли мине. (Срна)

"Бициклијада" у Козарској Дубици

Ђаци на бициклима продефиловали улицама

КОЗАРСКА ДУБИЦА - Традиционална "школска бициклијада" Козарска Дубица - Моштаница одржана је јуче, а учествовали су ђаци и наставници саобраћајних секција основних школа из Козарске Дубице и Костајнице, те из дубичког Средњошколског центра "Никола Тесла".

"Бициклијада" се одржава у оквиру септембарских дана одбране града и "Дану без аутомобила". Делегација ђака јуче је положила и цвијеће на спомен-крст у Дубици, потом вожња градским улицама, те одлазак у манастир Моштаница. (Агенције)

ПЕНЗИОНЕР ЉУБОМИР СТОЈАКОВИЋ ИЗ ДЕРВЕНТЕ РИЈЕШЕН ДА ПОСЛИЈЕ ШЕСТ ДЕЦЕНИЈА ОКУПИ СТАРИ РАЗРЕД

Другаре из клупе зове на екскурзију у Француску

Намјеравам да своје школске другове одведем у Француску, гдје ћу им обезбиједити смјештај и храну. Желим да им будем добар домаћин и да се уз дружење присјетимо ђачких дана, каже Стојаковић

ПИШЕ: АНИТА ЈАНКОВИЋ
anitaj@glassrpske.com

Годинама живио у граду Нимесу
ФОТО: АРХИВА

БАЊАЛУКА - Пензионер Љубомир Стојаковић из Доњих Церана код Дервенте након 60 година од завршетка четворогодишње основне школе пожелио је да окупи своје школске другаре, и да их о свом трошку поведе на тродневну екскурзију у Француску, гдје тренутно живи.

Овај грађевински инжењер у пензији, недавно је у "Дервенском листу" објавио оглас путем којег позива своје школске другове који су ишли у разред с њим 1955, 1956. и 1957. године у школу у Доњим Церанима, да му се јаве.

- Намјеравам да своје школске другове одведем у Француску, гдје ћу им обезбиједити смјештај и храну. Код мене би остали три дана, а ја бих се потрудио да будем што бољи домаћин и да се уз дружење присјетимо ђачких дана. Планирам да организујем фешту уз роштиљ и пиће, те да их одведем у обилазак историјских градова у близини мог дома - прича Стојаковић.

Давних шездесетих година, у Стојаковићевом разреду била су 24 ђака, али на дружење му се до сада јавило њих десетак.

- Очекујем да ће се јавити још неколико њих, иако засигурно знам да је троје умрло. Већина нас се раселила по бијелом свијету и много их живи у Холандији, Њемачкој, Аустрији... Неки су и слабог здравља, али без обзира на све то, очекујем да ми се јави што више њих - каже Стојаковић.

Тврди да се и послије толико година још сјећа имена и презимена својих школских другара с којима је четири године дијелио срећу, тугу, али и дјечије несташлуке.

Стојаковић прича да се у Француску са својом супругом преселио давне 1970. године, када су из родне Дервенте отишли "трбухом за крухом". Годинама је радио као грађевински инжењер нуклеарних централа и на том радном мјесту је зарадио пензију. Живио је у граду Нимесу, али послије одласка у пензију са супругом се преселио на село.

- Недавно смо купили кућу у малом селу удаљеном неколико километара од Нимеса јер се град развио и постао скучен. Наше сеоце има око 900 становника, а куће су камене, грађене у римском стилу. Имамо башту и уживамо у пензионерским данима - говори Стојаковић.

ПОЗИВ НА ДРУЖЕЊЕ

Љубомир Стојаковић из Доњих Церана, рођен 1948. године, настањен у Француској (град Нимес) позива све своје школске другове који су у основну школу ишли у Доњим Церанима 1955, 1956. и 1957. године, да се јаве ради одласка на тродневни излет у Француску.

Превоз и смјештај обезбијеђени у режији породице Стојаковић.

Телефони за информације: Република Српска – 00387-66-203-260 (до краја септембра), Француска – 0033/61-466-633 и 0033/60-239-034

Оглас Љубомира Стојаковића

У ФРАНЦУСКОМ СЕЛУ ПРОВОДИ ПЕНЗИОНЕРСКЕ ДАНЕ

Додаје да је са супругом изродио три кћерке на које је посебно поносан.

- Једна кћерка живи неколико километара од мене и држи свој ресторан. Друга је доктор, а трећа потпуковник у француској армији - каже Стојаковић и додаје да је задовољан животом који му је пружила Француска.

Прича да живот у родној Дервенти није било лак, те да је то главни разлог одласка.

- Желио сам да својој породици обезбиједим свјетлију будућност због чега сам отишао у иностранство. Само након годину рада у Француској, зарадио сам довољно новца да родитељима купим кућу ближе Дервенти. Ту је мој отац живио до почетка рата, када је убијен - казује Стојаковић.

Додаје да кућу обилази једном до два пута годишње и да се увијек радо присјећа времена проведеног у Дервенти. Вјерује да ће ускоро добити прилику да оживи најљепша сјећања на ђачко доба и своје другаре од којих га није одвојило ни вријеме, ни даљина.

Контакт

Љубомир Стојаковић каже да би волио да му се школски другови јаве што прије како би дружење и одлазак у Француску успио организовати на вријеме.

- Планирао сам да долазак буде у мају наредне године, како би сви имали времена да ускладе своје обавезе и да изваде пасоше они који их немају - рекао је Стојаковић и још једном позвао школске пријатеље из Доњих Церана да му се јаве на број телефона 066/203-260 или на француске бројеве 0033/61-466-633 и 0033/60-239-034.

Котор Варош

Регистрован блажи земљотрес

КОТОР ВАРОШ - Земљотрес јачине 3,2 степена Рихтерове скале, који није могао изазвати штету на објектима, регистрован је јуче рано ујутро на подручју Котор Вароша.

Сеизмолошка служба Републичког хидрометеоролошког завода саопштила је да је земљотрес регистрован у 4.04 часа. (Срна)

Влада Јапана

За обнову двије школе 330.000 КМ

САРАЈЕВО - Влада Јапана донирала је 182.334 КМ за обнову Основне школе "Хумци" у Челићу, као и 150.302 КМ за обнову и доградњу фискултурне сале у ОШ "Шаман", саопштено је из Амбасаде Јапана у БиХ.

Обновљена ОШ "Хумци" биће отворена данас, а шамачка школа сутра. (Срна)

Зворник

Славље у Саборном храму

ЗВОРНИК - Зворнички Саборни храм Рођења пресвете Богородице обиљежио је јуче крсну славу - Малу Госпојину. Свету литургију пред мноштвом вјерника служило је мјесно свештенство.

Саборни храм, који је још у изградњи, прва је православна богомоља која се на подручју Зворника гради након скоро два вијека. (Срна)

Добој

Судски полицајци даровали крв

ДОБОЈ - Двадесетак припадника Судске полиције Окружног центра у Добоју јуче се одазвало акцији добровољног даривања крви у Служби за трансфузиологију Болнице "Свети апостол Лука", изјавио је начелник Окружног центра Судске полиције Жељко Радоњић.

Међу даваоцима био је и судски полицајац Томислав Ђурић који је крв дао више од 18 пута. (Срна)

Невјероватан призор изнад кањона Врбаса у Тијесном

Љуљали се 200 метара изнад земље

БАЊАЛУКА - Цијелом дужином кањона Врбаса у Тијесном, на 80 метара дугачким сајлама, тридесетак неустрашивих људи из РС и региона уприличили су на разнобојним лежаљкама "Дугин перформанс".

Они су, како кажу, без трунке страха лешкарили и љуљали се изнад 200 метара дубоког кањона, за који се може чути да је један од највеличанственијих и најопаснијих у БиХ. Ријеч је о "Drill&Chill Climbing and Highlining Festival 2016" у организацији Пењачког клуба "Екстрим" Бањалука.

- Овај дио фестивала је посвећен одмору, кад људи који су се претходних дана пењали уживају у погледу на природу са лежаљки постављених 200 метара изнад земље. Осјећај је сјајан - рекао је предсједник овог клуба Игор Вукић, додајући да је и он био један од њих.

Према његовим ријечима, ово године је први пут направљена линија лежаљки изнад кањона Врбаса, а настојаће да то не буде и посљедњи.

Љубитеље ових екстремних спортова звуком сирене поздрављало је на десетине возача, а посаде рафтера испод њих су вриштале, јер нису могле да вјерују својим очима.

Д. С.

РЕПУБЛИКА СРПСКА
ГРАД БАЊАЛУКА
ГРАДОНАЧЕЛНИК
ГРАДСКА УПРАВА
Одјељење за просторно уређење

Трг српских владара 1, 78 000 Бањалука, Република Српска, БиХ; тел: +387/0/51 24 44 16 факс: +387/0/51 24 44 50

ЈАВНИ ПОЗИВ

Одјељење за просторно уређење Градске управе града Бањалука организује:

ЈАВНУ РАСПРАВУ
О НАЦРТУ ИЗМЈЕНЕ ДИЈЕЛА ПЛАНА ПАРЦЕЛАЦИЈЕ ЗА КОМПЛЕКС БЕТОНАРЕ НА К.Ч. БР. 528/1, 528/8, 528/10 И 528/6 К.О. ЗАЛУЖАНИ (простор између ул. Н. Костића и жељезничке пруге Нови Град - Добој, - на к.ч. 528/18, 528/19 и 528/8, к.о. Залужани н.п)

Јавна расправа биће одржана 22.9.2016. год. са почетком у 12 часова у Вијећници Банског двора. Позивамо стручну јавност, представнике инфраструктурних и других организација, као и сва заинтересована лица да присуствују јавној расправи.

РЕПУБЛИКА СРПСКА
ГРАД БАЊАЛУКА
ГРАДОНАЧЕЛНИК
ГРАДСКА УПРАВА
Одјељење за просторно уређење

Трг српских владара 1, 78 000 Бањалука, Република Српска, БиХ; тел: +387/0/51 24 44 16 факс: +387/0/51 24 44 50

ЈАВНИ ПОЗИВ

Одјељење за просторно уређење Градске управе града Бањалука организује:

ЈАВНУ РАСПРАВУ
О НАЦРТУ ИЗМЈЕНЕ ДИЈЕЛА РЕГУЛАЦИОНОГ ПЛАНА ЗА ПРОСТОР РЕГИОНАЛНОГ ЦЕНТРА У БАЊАЛУЦИ (простор уз ул. Књаза Милоша, - на к.ч. бр. 337/8, 337/9, 337/10 и 337/11, те дијеловима к.ч. бр. 338/1, 338/2, 337/7, 337/12, 337/1, 337/2, 334/3 и 2240/1 КО БЛ 6 н.п.)

Јавна расправа биће одржана 22.9.2016. год. са почетком у 12.30 часова у Вијећници Банског двора. Позивамо стручну јавност, представнике инфраструктурних и других организација, као и сва заинтересована лица да присуствују јавној расправи.

РЕПУБЛИКА СРПСКА
ГРАД БАЊАЛУКА
ГРАДОНАЧЕЛНИК
ГРАДСКА УПРАВА
Одјељење за просторно уређење

Трг српских владара 1, 78 000 Бањалука, Република Српска, БиХ; тел: +387/0/51 24 44 16 факс: +387/0/51 24 44 50

ЈАВНИ ПОЗИВ

Одјељење за просторно уређење Градске управе града Бањалука организује:

ЈАВНУ РАСПРАВУ
О НАЦРТУ ИЗМЈЕНЕ ДИЈЕЛА РЕГУЛАЦИОНОГ ПЛАНА ЗА ПРОСТОР ИЗМЕЂУ: УЛ. ЦАРА ЛАЗАРА, ИСТОЧНОГ ТРАНЗИТА, УЛ. ГАВРИЛА ПРИНЦИПА И ДЕСНЕ ОБАЛЕ ВРБАСА (РАДНИ НАЗИВ: "ЈУГ 4" (простор уз Ул. М. Ковачевића, - на к.ч.бр. 37/1,37/2, 38 и 39 к.о. БЛ 4 н.п)

Јавна расправа биће одржана 22.9.2016. год. са почетком у 13.30 часова у Вијећници Банског двора. Позивамо стручну јавност, представнике инфраструктурних и других организација, као и сва заинтересована лица да присуствују јавној расправи.

РЕПУБЛИКА СРПСКА
ОПШТИНА ЧЕЛИНАЦ
НАЧЕЛНИК ОПШТИНЕ
ОПШТИНСКА УПРАВА
Одјељење за просторно уређење
и стамбено-комуналне послове

Број: 02/3-363-20/16
Датум: 12.9.2016. године

ЈАВНИ ПОЗИВ

о одржавању јавне расправе о нацрту "Плана парцелације на локалитету путних прелаза у насељеном мјесту Грабовац" у Челинцу

Позивају се представници инфраструктурних и других организација, као и сва заинтересована лица да присуствују јавној расправи о нацрту "Плана парцелације на локалитету путних прелаза у насељеном мјесту Грабовац" у Челинцу.
Јавна расправа **биће одржана у четвртак, 22. септембра, са почетком у 14 часова у великој сали Скупштине општине Челинац.**

Начелник Одјељења
Петра Илић, дипл. правник

Република Српска
Град Требиње
Градоначелник

На основу Одлуке о начину и условима јавне продаје грађевинског земљишта у државној својини, бр. 09-013-143-1/16 од 13.6.2016. године ("Сл. гласник града Требиња", број 5/16), члана 58. Статута града Требиња ("Сл. гласник града Требиња" број 2/13, 5/14, 6/15 и 3/16) и члана 10. Правилника о поступку јавног конкурса за располагање непокретностима у својини Републике Српске и јединица локалне самоуправе ("Сл. гласник Републике Српске", број 20/12), градоначелник града Требиња објављује

ЈАВНИ ОГЛАС

о продаји непокретности на подручју града Требиња

Град Требиње, улица Вука Караџића број 2, оглашава продају грађевинског земљишта означеног као - к.ч.број 763/2 КО Жупа (стари операт), описана као "Код Долова", пашњак, површине 226 м^2, уписана у з.к.ул. број 110, власништво града Требиње са 1/1 дијела, што одговара к.ч.број 1682/2 КО Жупа (нови операт), уписана у Пл.број 97, посједник град Требиње са 1/1 дијела.

Почетна продајна цијена непокретности односно земљишта износи **7,00 КМ/1 м^2.**
Продаја непокретности ће се извршити усменим јавним надметањем (лицитацијом). Поступак продаје непокретности спровешће се пред Комисијом за лицитацију.
Право да учествују на лицитацији имају сва правна и физичка лица, која су обавезна прије почетка лицитације, Комисији за лицитацију доставити:
- за физичка лица: овјерена копија личне карте
- за правна лица: актуелни извод из судског регистра, оригинал или овјерена копија
- пуномоћ у случају да лицитацији присуствује особа у својству пуномоћника или законског заступника
- доказ о уплаћеној кауцији

За учешће у поступку лицитације учесници су дужни уплатити кауцију у износу од 10% од почетне продајне цијене (7,00 КМ/1 м^2 х 226 м^2), а на Јединствен рачун трезора града Требиња рачун број: 5620080000023092 код NLB Развојне банке са назнаком броја огласа, најкасније до дана који је одређен за одржавање лицитације.
Свака наредна понуда мора бити увећана најмање 0,10 КМ.
Са учесником усменог јавног надметања који понуди највећу цијену закључиће се купопродајни уговор, а у износ купопродајне цијене ће се урачунати уплаћена кауција.
Купац ће купопродајну цијену уплатити на Јединствен рачун трезора града Требиња број: 5620080000023092 код NLB Развојне банке.
Уколико купац одустане од потписивања уговора губи право на поврат кауције. Сва права и обавезе између града Требиња и купца биће регулисани Уговором о купопродаји. Предаја непокретности у посјед купцу извршиће се у року од 7 дана од дана након уплате купопродајне цијене, о чему ће сачинити Записник о примопредаји.
Јавно надметање за продају непокретности ће се одржати дана **7.10.2016. године** у **9 часова** у малој сали Градске управе Требиње, Вука Караџића бр. 2.

Увид у документацију и преглед непокретности односно земљишта које је предмет продаје може се вршити сваким радним даном од 7 до 15 часова, у вријеме трајања огласа, уз претходну пријаву на телефон 059/273-471.

Број: 11-053-274/16
Датум: 20.9.2016.

Градоначелник
Славко Вучуревић, дипл. правник

ОБАВЈЕШТЕЊЕ

о јавним одбранама магистарских радова

1. Јавна одбрана магистарског рада кандидата **Ранкице Марељ** под називом: *Спољнотрговинска размјена Европске уније у условима глобалних промјена и кризе,* заказује се за четвртак, **29.9.2016. године, у 10 часова.**

2. Јавна одбрана магистарског рада кандидата **Доналда Прохаске** под називом: *Ефикасност политика за унапређење конкурентности у контексту европских интеграционих процеса,* заказује се за четвртак, **29.9.2016. године, у 12 часова.**

Јавне одбране ће се одржати у свечаној сали на Економском факултету Универзитета у Бањалуци, ул. Мајке Југовића бр. 4.

Заинтересовани могу остварити увид у садржај магистарских радова до дана одбране у библиотеци Факултета.

ДЕКАН
Проф. др Станко Станић

На основу члана 90. Закона о здравственој заштити ("Службени гласник РС", број 106/09 и 44/15), члана 13. Правилника о плану и програму специјализација и суспецијализација ("Службени гласник РС", број 2/14), Годишњег плана специјализација и суспецијализација за Републику Српску, број: 11/04-151-158/16 од 4.5.2016. године ("Службени гласник РС", број 60/16) и члана 24. Статута ЗУ Дом здравља "Свети Никола" Милићи, директор ЗУ Дом здравља "Свети Никола" Милићи р а с п и с у ј е

КОНКУРС

за избор кандидата за додјелу специјализације из

1. Породичне медицине.....1 специјализација

Поред општих услова прописаних законом, кандидат треба да испуњава и посебне услове:

завршен медицински факултет, положен стручни испит, лиценца за рад, активно познавање једног страног језика.

Кандидати су дужни уз пријаву доставити овјерене копије:

дипломе о завршеном медицинском факултету, увјерења о положеном стручном испиту, лиценце за рад, увјерења о активном знању једног страног језика, увјерења о држављанству, извода из матичне књиге рођених, радне књижице.

Са кандидатима који испуњавају услове конкурса биће обављен интервју. Пријаве кандидата који не испуњавају услове конкурса, као и непотпуне и неблаговремене пријаве неће се узети у разматрање.

Пријаве са потребном документацијом могу се доставити лично или поштом, на адресу: ЗУ Дом здравља "Свети Никола" Милићи, ул. Светог Николе 1-3, 75 446 Милићи, са назнаком: "Пријава на конкурс".

Рок за подношење пријава је 8 дана од дана објављивања конкурса дневном листу "Глас Српске".

Број: 639/16
20.9.2016. године
Милићи

Директор,
Далибор Бачић, дипл. ecc

Бизнис

БЕРЗА БАЊАЛУКА

СЛУЖБЕНО БЕРЗАНСКО ТРЖИШТЕ

Назив емитента	Просјечна цијена	Промјена	Промет
Република Српска - стара девизна штедња 7	95,63	0,34	740.724,08
Република Српска - измирење ратне штете 1	87,00	-1,14	14.007,00
Република Српска - измирење ратне штете 4	85,54	0,61	11.120,66
Република Српска - измирење ратне штете 2	87,30	0,05	8.392,60
Република Српска - измирење ратне штете 9	77,67	0,12	5.551,94
Република Српска - измирење ратне штете 8	81,00	0,00	4.050,00
Република Српска - измирење ратне штете 6	85,20	0,00	3.834,00
Телеком Српске а.д. Бањалука	1,13	-0,88	3.130,02
Република Српска - измирење ратне штете 3	87,72	0,01	701,76
Република Српска - измирење ратне штете 10	74,00	0,43	370,00

ФОНДОВИ

Назив емитента	Просјечна цијена	Промјена	Промет
ЗИФ Актива инвест фонд а.д. Бањалука	1,55	0,00	0,00
ЗИФ БЛБ - профит а.д. Бањалука	3,50	0,00	0,00
ЗИФ Борс инвест фонд а.д. Бањалука	2,27	0,00	0,00
ЗИФ Еуроинвестмент фонд а.д. Бањалука	6,50	0,00	0,00
ЗИФ Инвест нова фонд а.д. Бијељина	0,04	10,53	172,96
ЗИФ Јахорина Коин а.д. Пале	1,60	0,00	0,00
ЗИФ Кристал инвест фонд а.д. Бањалука	3,67	-0,81	1.064,84
ЗИФ Полара инвест фонд а.д. Бањалука	3,67	0,00	0,00
ЗИФ Привредник инвест а.д. Бањалука	1,40	0,00	0,00
ЗИФ Униоинвест а.д. Бијељина	0,40	0,00	0,00
ЗИФ ВБ фонд а.д. Бањалука	1,00	0,00	0,00
ЗИФ ВИБ фонд а.д. Бањалука	4,12	-20,00	1.236,00
ЗМИФ у преобликовању Центер фонд а.д. Бањалука	8,24	0,37	6.921,19

БЕРЗА САРАЈЕВО

КОТАЦИЈА ФОНДОВА

Инвестициони фонд	Средњи курс	Промјена курса	Вриједност
ЗИФ БИГ Инвестициона група д.д. Сарајево	2.50	0.00	4,815.00

КОТАЦИЈА ОБВЕЗНИЦА

Дионично друштво	Средњи курс	Промјена курса	Вриједност
ФБиХ обвезнице ратна потраживања сер. А	94.02	1.90	971.23
ФБиХ обвезнице ратна потраживања сер. Б	94.01	2.03	847.03
ФБиХ обвезнице ратна потраживања сер. Ц	92.59	0.61	733.31
ФБиХ обвезнице ратна потраживања сер. Д	93.02	-5.05	736.72
ФБиХ обвезнице ратна потраживања сер. Е	91.03	1.46	723.69
ФБиХ стара девизна штедња серија КВ	99.00	0.00	3,851.10
ФБиХ стара девизна штедња серија ЛВ	99.51	0.02	24,180.93
ФБиХ стара девизна штедња серија МВ	99.50	0.51	76,991.11

ДОБИТНИК
ЗИФ "ИНВЕСТ НОВА ФОНД" АД БИЈЕЉИНА

Цијена (КМ)	Промјена
0,042	10,53%

ГУБИТНИК
ЗИФ "ВИБ ФОНД" АД БАЊАЛУКА

Цијена (КМ)	Промјена
4,12	-20,00%

СВЈЕТСКИ ИНДЕКСИ

Европске берзе

Индекс	Вриједност	Промјена (%)
FTSE 100 (Sep 21)	6,847.93	0.25
CAC 40 (Sep 21)	4,424.70	0.82
DAX (Sep 21)	10,464.25	0.67

Америчке берзе

Индекс	Вриједност	Промјена (%)
Nasdaq (Sep 21)	5,269.04	0.53

Азијске берзе

Индекс	Вриједност	Промјена (%)
Nikkei 225 (Sep 21)	16,807.62	1.88
Straits Times (Sep 21)	2,850.74	-0.14
Hang Seng (Sep 21)	23,669.90	0.59

СЛОВЕНАЧКИ ПРОИЗВОЂАЧ КАБЛОВА ИЗГРАДИО ПОГОН У АЛЕКСАНДРОВЦУ КОД ЛАКТАША

"Каблекс" запослио нових 100 радника

Производња у цјелости одлази на њемачко, француско, пољско и турско тржиште
ФОТО: В. СТОЈАКОВИЋ

У ПЛАНУ ЗАПОШЉАВАЊЕ ЈОШ 20 РАДНИКА

На овом подручју смо наишли на врло вриједне раднике, а близина Бањалуке, која је највећи универзитетски центар, обезбјеђује нам стручан кадар, казао Дебелак

ПИШЕ: ЖЕЉКА КОКОТ
zeljkak@glassrpske.com

ЛАКТАШИ - Словеначка "Каблекс група" отворила је у индустријској зони у Александровцу код Лакташа производни погон у који је уложила више од три милиона евра и у коме је посао добило нових 100 радника.

"Каблекс група" је системски развијач и добављач кабловских снопова, пластичних и силиконских производа и специфичних механичких склопова и алата. Ова фирма на подручју лакташке општине послује већ седам година под називом "Каблекс БХ", а до сада су погони били смјештени у изнајмљеним просторијама.

Предсједник "Каблекс групе" Борис Дебелак каже да је подручје Лакташа изузетно погодно за словеначке фирме јер је свега три сата вожње удаљено од Љубљане.

- На овом подручју смо наишли на врло вриједне раднике, а близина Бањалуке, која је највећи универзитетски центар, обезбјеђује нам стручан кадар. Купили смо довољно велики плац на којем можемо изградити још двије овакве хале уколико се укаже потреба - каже Дебелак и додаје да ће производња у новоизграђеном погону, вриједна између 20 милиона и 30 милиона евра годишње, бити скоро у цјелости пласирана на њемачко, француско, пољско и турско тржиште.

Генерални директор "Каблекса БХ" Радован Поповић каже да ће у наредних петнаестак дана у новоизграђеном погону бити запослено још двадесетак радника на новим производним програмима.

- Завршили смо тек прву фазу изградње погона. Уколико будемо имали довољно посла током 2018. године ћемо кренути у другу фазу коју ће пратити и ново запошљавање - каже Поповић и додаје да се просјечна плата радника креће између 700 и 800 КМ.

Свечаном пресијецању траке присуствовали су предсједник РС Милорад Додик, амбасадор Словеније у БиХ Исток Грмек и бројни представници пословне заједнице. Додик је рекао да га изузетно радује што је словеначки инвеститор који држи десет одсто тржишта у сфери производње каблова за бијелу технику и апарате за домаћинство изабрао РС за производњу намијењену глобалном тржишту.

Словеначки инвеститори

"Каблекс група" није једина словеначка фирма која послује на подручју општине Лакташи. Годинама са успјехом раде "Перутнина Птуј" и "Колектор".

ДОДИК: ДОКАЗ ДА ЈЕ РС ПОГОДНО ТЛО ЗА ИНВЕСТИРАЊЕ

- Срећан сам и што су управа и руководство фирме изузетно задовољни сарадњом са локалном заједницом - рекао је Додик.

Технолог Драгана Аћимовић у "Каблексу БХ" ради од почетка априла ове године, а њен посао је контрола квалитета производа.

- Изузетно сам задовољна радним условима и међуљудским односима. Посао у оваквој фирми нам свима пружа сигурност јер радимо у великом систему који је гаранција да ће се све одвијати како треба - каже Аћимовићева.

Инвеститори тужили VW

ВОЛФЗБУРГ - Инвеститори њемачке аутомобилске компаније "Фолксваген" (VW) поднијели су тужбе против те компаније захтијевајући одштету од 8,2 милијарде евра због губитака произашлих из скандала са манипулацијама вриједностима издувних гасова.

Око 1.400 тужби против VW-а је тренутно пред судом у њемачком граду Брауншвајгу, који је задужен за правне спорове у региону гдје је сједиште "Фолксвагена". (Танјуг)

NOVA BANKA ZA DOBRA NOVA VREMENA

KURSNA LISTA
Važi za dan 22.9.2016.

0800 50011 www.novabanka.com wap.novabanka.com

VALUTA			Paritet	Kupovni kurs za efektivu	Prodajni kurs za efektivu
Naziv	Šifra	Oznaka			
AUSTRALIJSKI DOLAR	036	AUD	1	1.286993	1.360345
KANADSKI DOLAR	124	CAD	1	1.294721	1.361459
HRVATSKA KUNA	191	HRK	100	25.398698	26.440696
DANSKA KRUNA	208	DKK	1	0.256594	0.267613
JAPANSKI JEN	392	JPY	100	1.700419	1.773443
NORVEŠKA KRUNA	578	NOK	1	0.204443	0.216095
ŠVEDSKA KRUNA	752	SEK	1	0.197222	0.208463
ŠVAJCARSKI FRANAK	756	CHF	1	1.748619	1.833085
BRITANSKA FUNTA	826	GBP	1	2.197920	2.328015
AMERIČKI DOLAR	840	USD	1	1.706747	1.797961
SRBIJANSKI DINAR	941	RSD	100	1.508120	1.627182
TURSKA LIRA	949	TRY	1	0.547217	0.607364
EURO	978	EUR	1	1.955830	1.955830

Banka zadržava pravo promjene kursne liste.
Provizija na otkup EUR-a 0,65% i na prodaju EUR-a 0,30%.

Хроника

Центар јавне безбједности Приједор

Пријетећи пушком покушао да изнуди дуг

ПРИЈЕДОР - Мирослав Пузигаћа из Приједора ухапшен је након што је пријетећи аутоматском пушком од породице Д. К. у Приједору тражио 600 марака које му наводно дугују.

Овај случај полицији је 18. септембра пријавила Д. К. и рекла да осумњичени пријети њеном супругу.

- Полиција је затекла на лицу мјеста М. П. и од њега одузела аутоматску пушку. Утврђено је да је он дошао да купи возило од породице Д. К., али су се посвађали. Осумњичени је тражио да му у рачун за возило буде урачунато 600 марака које му дугује супруг Д. К. - рекли су у полицији.

Незванично сазнајемо да је супруг Д. К. изјавио да ништа не дугује Пузигаћи.

Н. Т.

Брчко

Оптужена два службеника Владе дистрикта

БРЧКО - Против службеника Владе Брчко дистрикта Сенада Алића (43) и Мехмеда Топчагића (32) из Брчког тужилаштво је подигло оптужницу због примања мита и несавјесног пословања. Алића оптужница терети да је од породице погинулог борца више пута узео мито од по 100 евра како би им обезбиједио донацију за изградњу куће а Топчагића да је приликом набавке школских књига дистрикту причинио штету од 1.573 КМ.

Н. Т.

Обдукција тијела припадника ОС БиХ Мирослава Стојака

Капетан убијен са седам удараца сјекиром

ВИТЕЗ - Кенан Варупа (20) из села Букве код Витеза са седам удараца сјекиром у главу усмртио је капетана Оружаних снага БиХ Мирослава Стојака (43) из Витеза.

Показао је ово налаз обдукције која је јуче завршена у травничкој болници.

Тијело официра, који је мистериозно нестао у суботу око 17 часова када се "фордом" одвезао од породичног дома, у уторак је пронађено у кући Варупе. Постоји сумња да је мотив убиства користољубље. Клупко мистерије у вези са нестанком капетана почело је да се одмотава када је Варупа возећи Стојаков "форд" доживио саобраћајну несрећу у тунелу код Жепча, а потом разбијено возило за 1.300 марака продао другој особи. Када је полиција сазнала да је спорно возило Стојаково и да је њиме управљао Варупа, младић је одмах ухапшен. Током саслушања признао је убиство капетана и рекао да је његово тијело оставио у кући у Буквама. Младић је одраније познат по кривичним дјелима.

С. А.

Окружно тужилаштво у Бијељини

Ујна оптужена за убиство дјечака

ЗВОРНИК - Против Фате Дурак (34) Окружно тужилаштво у Бијељини подигло је оптужницу за убиство двадесетомјесечног Лазара Ребића у селу Доња Каменица код Зворника.

Како сазнајемо, против дјечаковог ујака а Фатиног невјенчаног супруга Мијата Станкића (38) из Зворника, који је умијешан у убиство, за сада није подигнута оптужница. Он је након саслушања у тужилаштву пуштен да се брани са слободе док је Дураковој одређен једномјесечни притвор.

ПРОТИВ УЈАКА МИЈАТА ЗА САДА НЕМА ОПТУЖНИЦЕ

Тужилаштво у Бијељини недавно је од надлежног суда затражило продужење притвора за Дуракову јер претходно одређен притвор истиче данас.

Монструозно убиство Лазара Ребића догодило се средином августа ове године. Малишан је плакао док је ујна Фата разговарала телефоном што ју је наводно изнервирало па је дечка ударила руком. Од силине ударца он је пао и ударио главом о бетон што је било кобно. Када је видјела шта је урадила, Дуракова је исте ноћи побјегла из села. Станкић је тијело сестрића умотао у крпе и најлонску кесу, однио и закопао у оближњу шуму која је његово власништво.

Злочин је откривен након што је отац дјечака, Слађан Ребић 18. августа ове године полицији пријавио нестанак дјетета. Према пријави малишан је у ноћи између 16. и 17. августа отишао са ујном од куће своје баке Милене Станкић и више се нису појављивали. Полиција је након тога започела опсежну истрагу. У Живиницама су пронашли Фату Дурак али са њом није било дјечака. Тада је испричала да је малишан мртав након чега је ухапшена. Недуго затим полиција је привела и њеног невјенчаног супруга Мијата Станкића.

На саслушању они су признали убиство. Тада су и открили гдје је закопано тијело дјечака. Лазар и његов млађи брат живјели су код Станкићевих јер их је мајка напустила. Отац Слађан Ребић није био у могућности да се брине о дјеци због посла па је бака Милена Станкић била њихов старатељ. У истој кући живјели су Фата и Мијат.

С. А.

Мјесто гдје је ликвидиран Бајчетић

ФОТО: АРХИВА

БАЈЧЕТИЋ СЕ, НАВОДНО, БАВИО МУТНИМ ПОСЛОВИМА

Истрага о убиству Петра Бајчетића у Билећи

Ухапшен актер ликвидације кафеџије?

У полицији нису жељели ни да потврде ни да демантују да су, осим приведеног Д. Шаренца, идентификовали још једног учесника крвавог обрачуна за којим се трага

ПИШЕ: САЊА АМИЦИЋ
sanjaa@glassrpske.com

БИЛЕЋА - Полиција је јуче ухапсила Д. Шаренца због сумње да је повезан са убиством власника кафе-бара "НН" Петра Бјечетића у Билећи.

Током опсежне истраге у селу Горњи Мириловићи код Билеће наводно је пронађен запаљени аутомобил "голф 5" за који се сумња да су њиме побјегле убице билећког угоститеља.

Како сазнајемо, идентификована је још једна особа која се доводи у везу са овим злочином, али је још у бјекству.

У Центру јавне безбједности Требиње јуче нису потврдили, а ни демантовали ове информације.

Убиство се догодило у понедјељак увече око 20.30 часова, а Бајчетић је подлегао тешким повредама главе на путу за болницу у Подгорици.

Према незваничним информацијама, Билећанину је кобне ноћи направљена засједа испред зграде у којој живи. Када се довезао својим "голфом", пресрело га је више лица која су, наводно, покушала да га отму. Међутим, како им је план да га угурају у друго возило пропао, настали су метеж и галама. Један од нападача прво је испуцао хитац из пиштоља у ваздух, а затим други Бајчетићу у главу. Након тога су побјегли.

Тужилаштво

У Окружном тужилаштву Требиње јуче су рекли да су предузете све мјере и радње с циљем проналаска починилаца и расвјетљавања убиства Петра Бајчетића.

- Више информација о овом случају требало би да буде познато наредних дана - казали су у требињском тужилаштву.

Бајчетић је након пуцњаве у требињску болницу довезен у бесвјесном стању са прострелном раном на глави. У тој здравственој установи указана му је прва помоћ, па је због тежине повреда био упућен у подгоричку болницу. Умро је на путу ка главном граду Црне Горе. Према причама које се ових дана могу чути у Билећи, Бајчетић је у овом граду био познат као особа која се бавила "мутним" пословима. Раније је хапшен због шверца дроге, а наводно је нападнут због дугова.

ПРОНАЂЕН ЗАПАЉЕН "ГОЛФ" КОЈИМ СУ ПОБЈЕГЛЕ УБИЦЕ

- Био је власник кафића, а чуо сам да се бавио и прекограничном трговином робом. Наводно је неким људима дуговао и новац. Ко ће то знати? Али, како год, ово што нам се дешава у граду никако није добро - казао је један од грађана Билеће који није желио да му објавимо име.

Додао је да несрећног човјека није најбоље познавао, али да се у граду прича да је Бајчетић раније био хапшен због посједовања дроге.

Иза овог Билећанина остала је супруга и малољетна дјеца.

122 Полиција

Шамац

Лопов опељешио шупу

ШАМАЦ - Полиција трага за лоповом који је из незакључане шупе Р. С. у мјесту Доња Слатина код Шамца украо бицикл и акумулатор за трактор. Крађа се догодила у ноћи између понедјељка и уторка. Полиција је након обављеног увиђаја наставила истрагу у циљу расвјетљавања ове крађе.

С. А.

Рудо

Лажиран технички преглед

РУДО - Полиција је поднијела пријаву против Техничког прегледа возила "Јахорина ауто" из Рудог због нелегално извршеног прегледа камиона "мерцедес", саопштено је из Центра јавне безбједности Источно Сарајево. Наведено је да је у документацији о возилу наведено да има уграђен мотор бензин-плин, а у возилу је дизел мотор.

Н. Т.

Бањалука

Кривокућа на слободи

БАЊАЛУКА - Бањалучки Окружни суд одбио је приједлог Окружног тужилаштва да буде одређен притвор Жељку Кривокући, осумњиченом за два разбојништва, јер за то нема законских услова. Тужилаштво терети Кривокућу да је 23. августа са Немањом Бешићем опљачкао "Тропик" у Клашницама и украо 1.808 КМ. Терете га и за пљачку 600 КМ из бензинске пумпе "Нис промет" у Бистрици код Бањалуке.

Н. Т.

ПОРОДИЦА ПЕТРИЧЕВИЋ ПОДНИЈЕЛА ДВИЈЕ ПРИЈАВЕ ТУЖИЛАШТВУ БиХ

Сестре Борјана и Ивана Петричевића

МЛАДИЋ РАЊЕН ПРИЛИКОМ КРАЂЕ ВОЗИЛА

Тужилац и полицајац крију истину о Савиној смрти

Сестра настрадалог младића Борјана Петричевић каже да је полиција незаконито пуцала на Саву и то недозвољеном муницијом калибра 12 милиметара, као и да није адекватно лијечен. Према њеном мишљењу, тужилац је покушао све да сакрије

Саво Петричевић са сестрама у болници

Неадекватно лијечење

Борјана Петричевић сматра да је њен брат Саво неадекватно лијечен у Универзитетско-клиничком центру Сарајево на Клиници за ортопедију иако је требало да буде на интензивној њези.

- Након операције, која је трајала шест сати, само је 15 минута био на Одјељењу интензивне његе. Полицајац је Саву превезао са неурохирургије до ортопедије. Поред силних болова и његовог запомагања, нису дозволили да остане на интензивној њези. Сави је током ноћи 21. августа позлило, а тек је ујутро пребачен на интензивну његу када је и умро - казала је Петричевићева.

ПИШЕ:НЕБОЈША ТОМАШЕВИЋ
ntomasevic@glassrpske.com

САРАЈЕВО - Породица Саве Петричевића (28) из Мокрог код Пала, који је преминуо у сарајевској болници "Кошево" од повреда које му је нанијела сарајевска полиција, поднијела је кривичне пријаве против тужиоца Тужилаштва БиХ Џермина Пашалића и инспектора у МУП-у Кантона Сарајево Милана Божића.

Сестра настрадалог младића Борјана Петричевић каже да су пријаве поднијели због заташкавања грешке полиције и неадекватног лијечења.

- Полиција је незаконито пуцала и користила недозвољену муницију. Брат је погођен распрскавајућим метком калибра 12 милиметара. Осим тога, у Универзитетско-клиничком центру у Сарајеву нису му пружили адекватно лијечење, нити је на вријеме оперисан. Рањен је и ухапшен 4. августа, а у болницу је пребачен тек дан касније. Осим тога, нису нам дали увид у обдукциони налаз и друга медицинска документа. Саву нисмо могли видјети неколико дана иако није био званично ухапшен. Потврда о хапшењу издата је тек 18. августа - казала је Борјана Петричевић.

Додала је да се њихов адвокат Бојан Веселиновић обраћао Тужилаштву БиХ да им буде достављена медицинска документација и обдукциони налаз, али им то није одобрено.

Према њеним ријечима, нису тачне приче да су Саво и његови саучесници приликом крађе возила пуцали на полицију. Истакла је да се то може закључити и по полицијском извјештају.

Саво Петричевић рањен је 4. августа око 20.45 часова када су он, Бојан Чава Кошарац и Његослав Милинковић у Сарајеву покушали да украду BMW X5, власништво Дамира Ј. Из МУП-а Сарајевског кантона је тада саопштено да је тројка када је видјела патролу покушала да побјегне и да је отворила ватру на полицију. Како је тада саопштено, полиција је узвратила и ранила Петричевића. Међутим, ова прича се разликује од записника о увиђају. Према том документу, крадљивци возила нису пуцали. У извјештају се наводи да су лопови када су видјели полицајце који су им препријечили пут утрчали у BMW X3 и кренули да бјеже.

- Ударили су два полицијска возила, у саобраћајни знак и на крају у бетонски зид. Полицајци су код возача уочили пиштољ чија је цијев била усмјерена у њиховом правцу. С обзиром на то да су се лопови оглушили о наредбе да стану, полицијски службеници су употријебили оружје с циљем личне заштите и безбједности грађана и спречавања бјекства - наведено је, између осталог, у званичном полицијском извјештају.

ТУЖИЛАШТВО БиХ ОДБАЦУЈЕ ОПТУЖБЕ ПЕТРИЧЕВИЋА

У МУП-у Кантона Сарајево јуче нисмо добили одговоре на питања шта се заиста десило у овом случају, нити су жељели да коментаришу пријаву против инспектора Божића. Ни у Тужилаштву БиХ нису жељели да коментаришу пријаву против тужиоца Пашалића, али су истакли да наводи породице Петричевића нису тачни.

- Породица Петричевић није се никада јавила поступајућем тужиоцу и тражила увид у налазе обдукције. Тужилаштво БиХ у оквиру опсежне истраге у предмету против ауто-мафије спроводи више вјештачења која се, између осталог, односе и на овај догађај - саопштено је из Тужилаштва БиХ.

У двије ријечи

Провалник украо 900 КМ из роштиљнице

ШАМАЦ - Полиција трага за провалником који је из роштиљнице "Најс", власништво С. Р. из Шамца, украо око 900 марака.

Пљачка се догодила у ноћи између уторка и сриједе, а према изјави власника грила, украден је новац из ладице за пазар.

Полицаја је након увиђаја у којем је изузела одређене

трагове покренула истрагу на расвјетљавању ове тешке крађе.

С. А.

Потјерница за осуђеним у предмету "Лутка"

САРАЈЕВО - Интерпол је расписао међународну црвену потјерницу за Анесом Курбеговићем (43) који је побјегао након што је у Суду БиХ осуђен на 15 година затвора у предмету "Лутка".

Њему је требало да буде уручен позив за издржавање затворске казне али није нађен на пријављеној адреси.

Раније су расписане потјернице за одбјеглим бившом мис фотогеничности БиХ Слободанком Тошић и Давором Елезом. (Агенције)

Трогодишњег дјечака ударила "голфом"

ТУЗЛА - Трогодишњи дјечак из Тузле, чији идентитет није саопштен, повријеђен је након што га је ударио "голф" за чијим воланом је била његова суграђанка Х. Т. (29) у Челићима код Тузле. Несрећа се догодила у уторак око 18 часова.

Повријеђени малишан пребачен је у тузланску болницу гдје је због тежине повреда за-

држан на лијечењу. Узрок ове саобраћајке биће познат након полицијске истраге.

С. А.

Србија

Албин Курти, оснивач "Самоопредјељења"

Демаркација може да донесе рат на Косову

ПРИШТИНА - Питање демаркације са Црном Гором могло би да донесе рат на Косову у наредних пет година, наводи оснивач покрета "Самоопредјељење" Албин Курти.

- Граница је питање подјеле територије. Немамо земљу коју бисмо некоме поклонили - рекао је Курти.

Он је поновио захтјев да предсједник Хашим Тачи и премијер Иса Мустафа поднесу оставке. Курти је казао да је одлука косовске владе о повлачењу договора о демаркацији границе са дневног реда сједнице парламента дошла под притиском опозиције, чиме је, по њему, Косову "спасено 8.200 хектара територије".

- Црна Гора жели да дубље уђе на косовску територију због сопствених планова - тврди Курти. (Агенције)

ДА ЈЕ БОРИС ТАДИЋ ПРЕ ЧЕТИРИ ГОДИНЕ ПОБЕДИО, ИВИЦА ДАЧИЋ БИ И ДАЉЕ СЕДЕО У ВЛАДИ ЖУТИХ, А НА ИЗБОРИМА ГЛУМИО "ПОЛА РИБУ, ПОЛА ДЕВОЈКУ", МАЛО ВЛАСТ, МАЛО ОПОЗИЦИЈУ, ЗАВИСНО ОД ТОГА ШТА БИ БИЛО ИСПЛАТИВИЈЕ.

БРАТИСЛАВ ЈУГОВИЋ, ПОТПРЕДСЈЕДНИК ПОКРЕТА СОЦИЈАЛИСТА

ДОБРА ВИЈЕСТ

БЕОГРАД

Делегација ЕУ и Међународна организација за миграције потписале су уговор вриједан милион евра за обезбјеђивање специјализоване опреме у вриједности од око 350.000 евра и обуке за надлежне органе у Србији.

ЈАГОДИНА

Послије пљачки три мјењачнице у центру Јагодине и тржном центру у протеклих годину, прије неки дан опљачкана је и мјењачница "Кеш". Лопов је искористио непажњу мјењача, ушао је у мјењачницу и украо већу своту новца.

ЛОША ВИЈЕСТ

Прослава Мале Госпојине у Грачаници

Косовска полиција забранила литију

ГРАЧАНИЦА - Прослава Мале Госпојине у Грачаници остаће запамћена по томе што је полиција самопроглашеног Косова забранила да литија обиђе око манастира.

Након свете архијерејске литургије, коју је служио владика Теодосије, литија је кренула, али је полиција издала налог да кретање буде сведено и окончано од главне до споредне манастирске капије.

Градоначелник Грачанице Владета Костић изјавио је да представници општине већ дуго немају добру сарадњу са командиром полицијске станице и да су због тога и ових дана имали проблем приликом организације прославе Дана општине. Претходно је у манастиру Грачаница епископ рашко-призренски Теодосије служио литургију поводом великог православног празника Рођење пресвете Богородице - Мале Госпојине. Литургији је присуствовао директор Канцеларије за Косово и Метохију Марко Ђурић. (Танјуг)

"Вашингтон пост"

Русија се Србији представља као "старији брат"

ВАШИНГТОН - Обавјештајне кампање које Русија води на Балкану протеклих осам година, од једностраног проглашења косовске независности, дио су стратегије стварања мишљења о Русији као о великој сили и моћном савезнику, кроз минимална улагања у виду донација укљученим земљама, пише "Вашингтон пост".

"Вашингтон пост" наводи да руска реторика није у разлазу с реториком медија на Балкану па тако у Београду егзистира 109 организација које раде на промоцији руско-српских односа. Међутим, оно што ради Русија јесте да се Србији представља као "старији брат" и продаје причу како она поштује владе у Србији, Косову, Македонији и РС, и види их као себи равне. Истовремено, наводи лист, много већи број Срба изјављује како би радије приступио у савез са Русијом него са ЕУ иако она не нуди кохерентну алтернативу.

ОБАВЈЕШТЕЊЕ

о јавним одбранама магистарских радова

1. Јавна одбрана магистарског рада кандидата **Младена Јовићевића** под називом: *Међузависност тріовинскої сіоразума и економскої развоја земаља кандидата за чланство у ЕУ,* заказује се за четвртак, **29.9.2016. године, у 14 часова.**

2. Јавна одбрана магистарског рада кандидата **Зорана Ћупа** под називом: *Управљање спортским објектима у Републици Српској у циљу одрживог развоја,* заказује се за четвртак, **29.9.2016. године, у 19 часова.**

Јавне одбране ће се одржати у свечаној сали на Економском факултету Универзитета у Бањалуци, ул. Мајке Југовића бр. 4.

Заинтересовани могу остварити увид у садржај магистарских радова до дана одбране у библиотеци Факултета.

ДЕКАН
Проф. др Станко Станић

АЛЕКСАНДАР ВУЧИЋ РАЗГОВАРАО СА БОРИСОМ ЏОНСОНОМ

Вучић Џонсона обавијестио о економским реформама које је спровела Влада Србије
ФОТО: ТАНЈУГ

Србија кључна за западни Балкан

Један од приоритета спољне политике Велике Британије биће стабилност западног Балкана, истакао Џонсон

ЊУЈОРК - Министар иностраних послова Велике Британије Борис Џонсон изјавио је у разговору са премијером Србије Александром Вучићем у Њујорку да је Србија кључна земља западног Балкана.

Осим тога, Џонсон је истакао и да ће један од приоритета спољне политике Велике Британије бити стабилност тог региона.

Премијер је са Џонсоном у пријатељској атмосфери разговарао о билатералним односима, ситуацији у региону и подршци коју Британија пружа Србији на путу ка ЕУ, саопштила је владина Канцеларија за сарадњу са медијима.

Вучић је истакао да Србија вјерује у искрено пријатељство са Великом Британијом, са којом сљедеће године обиљежава 180 година дипломатских односа, и позвао га да посјети Србију.

Премијер је Џонсона обавијестио о економским реформама које је Влада Србије спровела у посљедње двије године и нагласио важност већег присуства британских инвеститора на српском тржишту.

ВУЧИЋ ЋЕ СЕ САСТАТИ СА МОГЕРИНИЈЕВОМ, ХАНОМ И ЕРДОГАНОМ

Џонсон је прихватио позив премијера Вучића да посјети Србију. Премијер Александар Вучић наставио је јуче посјету САД, у оквиру које су наредних дана планирани бројни билатерални сусрети, као и обраћање на генералној дебати 71. засједања Генералне скупштине УН.

Вучић се састао и са премијерима Румуније, Аустрије, Молдавије и Луксембурга, као и са генералним секретаром НАТО-а Јенсом Столтенбергом. Планирано је да се Вучић током боравка у Њујорку састане са високим представником ЕУ Федериком Могерини, комесаром за проширење и сусједску политику Јоханесом Ханом, као и са предсједником Турске Рецепом Тајипом Ердоганом.

У Њујорку је у уторак отворена генерална дебата на 71. засједању Генералне скупштине Уједињених нација, на тему "Циљеви одрживог развоја - глобални напори с циљем трансформације свијета", којој је присуствовала и српска делегација.

Вучић ће током засједања, које траје до 26. септембра, учествовати на бројним скуповима и то ће бити прилика за представљање ставова Србије у вези са кључним питањима од међународног значаја.

У делегацији коју предводи Вучић је и шеф дипломатије Ивица Дачић. (Агенције)

Холандски медији о процесуирању одговорних за злочине над Србима

Тачи на оптуженичкој клупи суда за ОВК?

Тачи и његови сарадници већ дуже вријеме суочени са оптужбама за трговину органима и друге злочине, наводи холандски лист

ПРИШТИНА - Косовски предсједник Хашим Тачи могао би да буде оптуженик пред Специјалним судом за злочине терористичке Ослободилачке војске Косова (ОВК) у Хагу, наводи холандски лист "Де Волкскрант".

Приштински медији преносе сазнања холандског листа и наводе да у свом првом јавном појављивању након постављења на функцију главни тужилац тог суда Дејвид Швендиман није казао ко су могући оптужени.

Холандски лист пише и да су Тачи и његови сарадници већ дуже вријеме суочени са оптужбама за трговину органима и друге злочине.

СРПСКИМ ЗАТВОРЕНИЦИМА ВАДИЛИ ОРГАНЕ У АЛБАНИЈИ

Претходник и сународник Швендимана Клинт Вилијамсон је прије одласка потврдио да је пронашао доказе за неке од тврдњи из извјештаја Дика Мартија. У свом првом обраћању медијима Швендиман поручује да ће радити непристрасно и без страха. Није расположен за спекулације о броју оптужница ни о времену када ће бити подигнуте.

- Као што сам већ рекао, преостало је још посла који треба да се уради, а биће га још више прије него што будем у могућности да донесем формалне одлуке о оптужницама. Кад будемо спремни, урадићу оно на шта ме обавезују докази и закон, ниједан минут прије, ниједан минут послије. Ја сам у обавези да штитим жртве и да обезбиједим да заштићене информације остану повјерљиве и сигурне, да свједоци који нам дају доказе не би били застрашени, повријеђени и лиа да им се пријети - рекао је Швендиман.

Хашим Тачи, предсједник Косова и бивши лидер ОВК

Он није желио да спекулише о броју оптужница, као ни о времену кад ће оптужнице бити подигнуте додавши да ће јавност бити одмах упозната са подизањем оптужнице.

- Чврсто вјерујем да журба није пријатељ правде, али то није ни непотребно одгађање - рекао је он обећавши да тога неће бити у сферама које су у његовој надлежности.

Приштински медији раније су објавили да је Тачи припремио законски пакет о "самопредаји правди", као и да ће се поред њега на списку оптужених наћи и Џавит Халити, бивши потпредсједник косовске скупштине и један од оснивача ОВК, Кадри Весељи, замјеник предсједника Демократске партије Косова и бивши шеф тајне косовске службе ОВК, као и Азем Суља, актуелни посланик и бивши шеф главног штаба ОВК.

ОСИМ ТАЧИЈА, БИЋЕ ОПТУЖЕНИ СУЉА, ВЕСЕЉИ И ХАЛИТИ

У извјештају Дика Мартија који је 2010. године усвојила Парламентарна скупштина Савјета Европе пише да бројне индикације потврђују да су Срби и косовски Албанци били заробљени на тајним мјестима која контролише ОВК на сјеверу Албаније, и прије него што су нестали, били су нехумано третирани.

Такође, бројне индикације потврђују, наводи се у извјештају, да су у периоду одмах након оружаног конфликта а прије него што су међународне снаге успјеле да преузму контролу над овом областу, неким затвореницима отклоњени органи на клиници која се налази на албанској територији. Органи су илегално продати у иностранству. (Агенције)

Дик Марти у извјештају указује на монструозне злочине над Србима

Осумњичено 130 особа

На списку осумњичених које би требало да процесуира специјални суд за ратне злочине биће око 130 особа, пренијели су раније приштински медији додајући да би међу њима, осим Хашима Тачија, могло да се нађе и више званичника његове Демократске партије Косова (ДПК). У првој половини сљедеће године требало би да почну да раде специјализована вијећа Косова. Сада је у току процес избора судија.

Стразбур

Савјет Европе о несталим бебама

СТРАЗБУР - Комитет министара Савјета Европе на састанку од 20. до 22. септембра разматра докле је Србија стигла у извршењу пресуде Европског суда за људска права у случају несталих беба.

Представници 47 земаља чланица СЕ поново ће расправљати о кашњењу Србије у извршењу пресуде "Зорица Јовановић против Србије" о бебама које су наводно нестале из српских породилишта. (Танјуг)

Јанковић

Сам ћу одлучити о кандидатури за предсједника

БЕОГРАД - Заштитник грађана Саша Јанковић изјавио је јуче да ће одлуку о својој кандидатури за предсједника Србије донијети сам, и да до тада неће рећи ни да ће, ни да неће бити предсједнички кандидат.

- О томе причају други, а ја не смем да кажем ни да ни не, јер сам заштитник права грађана, а право свих грађана је да бирају и да буду бирани. Радим свој посао, као што свој посао сада ради и предсједник Србије Томислав Николић - рекао је Јанковић. (Агенције)

Златибор

Руси граде клинику за наркомане

ЗЛАТИБОР - Представници руског Националног савеза за сузбијање дроге јуче су обишли Златибор тражећи локацију за клинику за лијечење болести зависности. По налогу Министарства здравља из Москве, Руси хоће на Златибору да отворе лечилиште по узору на она која под њиховим патронатом постоје у САД, Њемачкој, Израелу и Тајланду. (Агенције)

Србија укратко

Беко поново није дошао на саслушање

БЕОГРАД - Бизнисмен Милан Беко јуче поново није дошао у Више јавно тужилаштво у Београду.

Беко је требало да свједочи у оквиру истраге која се води против Александра Здравковића, осумњиченог да је покушао да га убије у новембру 2014. године.

Он је требало да у својству оштећеног да исказ тужилаштву, које је привремено

измјештено из Палате правде у зграду правосудних органа у Катаничевој, а свој изостанак оправдао је службеним путем. (Танјуг)

NATO: Никоме не пријетимо

ЊУЈОРК - Сјеверноатлантска алијанса никоме не пријети, а генерал Петр Павел говорио је о тензијама у региону које препознају и сви лидери у региону, рекао је неименовани војни званичник НАТО-а, одговарајући на питање може ли се Павелова изјава сматрати пријетњом за Србију.

Предсједавајући Војног одбора НАТО-а генерал Петр Павел изјавио је раније да је Балкан и даље потенцијални извор ратних сукоба. Одговарајући на питање да ли је Павел изнио лични став или је то став Алијансе, у НАТО-у констатују да НАТО и све земље у региону блиско и добро сарађују на заједничком циљу да западни Балкан буде безбједан. (Агенције)

Вербални рат између функционера СПС-а

БЕОГРАД - Вербални рат између највиших функционера СПС-а Новице Тончева и Дијане Вукомановић не престаје.

Тончев је и овог пута покренуо сукоб, када је у изјави за медије упитао "да ли било ко верује да би Дијана Вукомановић сломила један нокат или трепавицу за било ког локалног социјалисту". Поводом изјаве Тончева огласила се Вукомановићева, питајући да ли би "Тончев скинуо једну од четири звездице са свог лукс хотела да изгради добротворну кућу". (Агенције)

Регион

Учитељица из Бара писала министру

Између ћирилице и посла, бира ћирилицу

БАР - Милена Зорановић, учитељица Основне школе "Југославија" из Бара, упутила је отворено писмо црногорском министру просвјете Предрагу Бошковићу, у којем наводи да када пред њу ставе избор, посао или ћирилица, она бира ћирилицу и истиче да је нови дневник на латиничном писму попунила ћирилицом.

Она наглашава да је избацивање ћирилице из званичне документације школа политичка одлука којом се крше уставна права оних који пишу ћирилицом.

- Политичком одлуком избацили сте ћирилицу из званичне документације у школама. Ћирилице нема ни у траговима. И знам ја, министре, да је између хлеба и ћирилице паметније бирати хлеб, али ја ипак бирам ћирилицу - истакла је она. (Агенције)

ЈА САМ НОВ, АЛИ ТАКАВ СДП-у НАЈВИШЕ И ТРЕБА

ОРСАТ МИЉЕНИЋ, КАНДИДАТ ЗА ПРЕДСЈЕДНИКА СДП-а

Навршено 25 година од ратног злочина хрватских специјалаца у Карловцу

Двије и по деценије од убиства 13 Срба

КАРЛОВАЦ - Од свирепог убиства и масакрирања 13 Срба резервиста ЈНА на ријеци Корани у Карловцу јуче је навршено 25 година.

За овај ратни злочин до сада је у Хрватској осуђено једно лице и то, за жртве, на увредљиво ниску казну, саопштено је из Документационо информационог центра "Веритас".

У саопштењу се подсјећа да су тога дана клањем у лежећем положају и хицима из аутоматског оружја убијени Јован Сипић, Божо Козлина, Небојша Поповић, Милић Савић, Миленко Лукач и Никола Бабић. Убијени су и Слободан Миловановић, Светозар Гојковић, Милош Срдић, Зоран Комадина, Миле Бабић, Васо Бижић и Миле Пеурача.

Покољ су скоком са моста у Корану и сакривањем испод мртвих сабораца, иако тешко рањени, избјегли Душко Мркић, Светозар Шарац, Небојша Јаснић и Бранко Мађарац.

За овај злочин, под притиском међународне заједнице, Окружно тужилаштво у Карловцу је 1992. године подигло оптужницу против хрватског специјалца Михајла Храстова, због кривичног дјела против човјечности. Он је осуђен на четири године затвора. (Агенције)

ДОБРА ВИЈЕСТ

ХЕРЦЕГ НОВИ

Спортиста, који је желио да остане анониман, уплатио је јуче 50.000 евра за наставак лијечења тешко оболјеле дјевојчице Иве Бијелић на клиници за онкологију у Њемачкој.

СКОПЉЕ

Два земљотреса слабијег интензитета погодила су јуче околину Скопља. На подручју Скопља у протеклих десетак дана десила се серија земљотреса, од којих је најјачи од 5,3 степена Рихтера регистрован 11. септембра.

ЛОША ВИЈЕСТ

Томас Шенон

Црна Гора веома битан партнер за САД

ЊУЈОРК - Црна Гора је за Сједињене Америчке Државе (САД) веома битан партнер, оцијенио је јуче подсекретар за политичке послове Стејт департмента Томас Шенон.

Са Шеноном је у Њујорку разговарао предсједник црногорске Владе Мило Ђукановић.

- Шенон је рекао да му је част и задовољство да се сретне у Њујорку са Ђукановићем, јер је Црна Гора за САД веома битан партнер. Честитао је на прогресу према чланству у НАТО и нагласио да је зато изузетно важно подржати пријатеље, као што је Црна Гора - саопштено је из Владе.

Премијер је, како се наводи, захвалио на огромној подршци САД Црној Гори и региону, оцјењујући да је то било од одлучујућег значаја да западни Балкан крене путем стабилности и интеграција. (Агенције)

ОДЛУКА ХСС-а ДА ПОДРЖИ АНДРЕЈА ПЛЕНКОВИЋА ДОВЕЛА ДО ПРЕОКРЕТА У ПРЕГОВОРИМА

ХДЗ може саставити владу и без Моста

Мост је изгубио преговарачки адут, будући да би ХДЗ, чак и без њихових мандата, могао сакупити 76 руку у Сабору, колико је потребно за формирање владе

ПЕТРОВ: БЕЉАК НАС НЕЋЕ ЗАУСТАВИТИ

Андреј Пленковић добио неочекивану подршку из супарничког табора

ФОТО: АРХИВА

ЗАГРЕБ - Одлука лидера ХСС-а Креше Бељака да та странка подржи ХДЗ довела је до преокрета у преговорима о формирању нове хрватске владе, који су раније започели шеф ХДЗ-а Андреј Пленковић и лидер Моста независних листа Божо Петров.

С Бељаковим гласовима, сада је већ јасно, омјер снага знатно се промијенио. Мост је изгубио преговарачки адут, будући да би ХДЗ чак и без њихових мандата могао сакупити 76 руку у Сабору.

Одлука Бељака, наиме, даје могућност Пленковићу да са осам мањинских гласова и гласовима ХСС-а и још неких мањих странака састави владу без Петрова и Моста.

Бељак је саопштио да је Хрватска сељачка странка, која је на ванредне парламентарне изборе изашла у коалицији са СДП-ом Зорана Милановића одлучила да своје потписе придружи Пленковићу и ХДЗ-у те да ће им оставити рок од 100 дана у којем те потписе више неће дирати.

- Ово није издаја онога што је Народна коалиција представљала, ово је подршка онима који су добили повјерење бирача. Мислим да је Мост сада изненађен, јер неће више моћи уцјењивати ХДЗ, као до сада - рекао је Бељак.

Уколико ХДЗ ипак постигне договор с Мостом, већ сам број посланика ХДЗ-а, Моста и ХСС-а износи 79. Дода ли се томе и осам мандата мањина, тај се број пење на 87, а уз мандате ХДССБ-а Бандића и Главовића укупан број мандата комбинације ХДЗ-а и Моста попео би се на 91.

БЕЉАК: ПОДРШКА ХСС-а ЗНАЧИ КРАЈ УЦЈЕНАМА МОСТА

На преокрет у ХСС-у и њихову одлуку да ће њихових пет посланика подржати Пленковића за мандатара, реаговао је Божо Петров, лидер Моста.

- Свако има могућност да да подршку из Сабора влади ХДЗ-а и Моста, нити се то може забранити. Хоће ли се на то одлучити ХСС или не, њихова је одлука. То не мијења однос Моста према ХДЗ-у и започете преговоре. Нама су прије свега у интересу гаранције које ће показати да држава може да ради у интересу грађана и да Хрватска тиме постане више демократска, уређенија и социјално осјетљивија држава. То сви могу подржати, укључујући и ХСС, али сигурно Бељак у томе неће зауставити Мост - нагласио је Петров.

Иако преговори ХДЗ-а и Моста о формирању нове владе теку готово идилично, први неспоразуми могли би се појавити када започне прича о расподјели ресора, наводе хрватски медији, који ових дана спекулишу о евентуалним будућим министрима међу којима, како тврде, неће бити и актуелни министар културе Златко Хасанбеговић. За формирање владе Хрватске потребна је подршка 76 посланика. (Агенције)

Крешо Бељак

СДП шокиран

Функционер СДП-а Гордан Марас поручио је да је одлука ХСС-а да подржи ХДЗ шокирала све чланове Народне коалиције.

- Након овога данас с ХСС-ом желим да на наредне изборе изађемо самостално. Не као ХДЗ с другим странкама на листи. Макар изгубили, али без преваре наших бирача на коју не можемо утицати - поручио је Марас.

И кандидат за шефа СДП-а Орсат Миљенић сматра да су одлуком ХСС-а њихови бирачи преварени.

Припреме за нови талас миграната

Македонија појачава безбједносне мјере

СКОПЉЕ - Македонија је појачала безбједносне мјере на јужној граници са Грчком у очекивању новог таласа миграната, који су након пожара у избјегличком кампу на грчком острву Лезбос успјели да побјегну и крену познатим рутама ка Европи.

Прихватно-транзитни центри у Македонији спремни су за пријем новог таласа избјеглица, али је проблем што мигранти не желе да остану у њима, већ настављају пут ка другим европским земљама.

Након пожара, који је прије два дана избио у избјегличком кампу "Морија" на острву Лезбос, више од 4.000 људи побјегло је из тог центра.

Званичници Хрватске саопштили су да та земља неће моћи пропуштати избјеглице у случају новог мигрантског таласа, јер су границе сусједних држава затворене. (Агенције)

Свијет

TOP STORIES CNN

Руска ученица Ксенија Дудченко из града Сајанска добила је писмо британске краљице Елизабете Друге, као знак захвалности за претходно писмо у коме јој је Ксенија честитала рођендан. Све је почело од обичног часа енглеског на којем је наставница предложила ученицима да за вјежбу напишу писмо британској краљици. Ксенија је писала о себи и свом родном граду и честитала краљици 90. рођендан. За разлику од њених школских другова, Ксенија је одлучила да краљици заиста пошаље писмо, а шест мјесеци касније стигао је и одговор.

Сомалија

Гладује више од пет милиона људи

ЊУЈОРК - Више од пет милиона људи у Сомалији, што је четвртина популације те афричке земље, не добија довољно хране, наводи се у извјештају Уједињених нација.

УН упозоравају да се број људи у Сомалији чија је исхрана неизвјесна повећао за 300.000 у фебруару. Суша у јужној и централној Сомалији, такозваној житници земље, главни је кривац за драматичну несташицу хране.

Истина о убиству побједнице дјечјег избора за мис

Најљепшу дјевојчицу у САД убио брат

ВАШИНГТОН - Најлепшу дјевојчицу у Америци Џонбенет Рамзи убио је старији брат Берк пошто су се посвађали око ананаса, а родитељи су прикрили убиство, закључили су истражиоци, учесници документарне емисије ТВ мреже Си-Би-Ес.

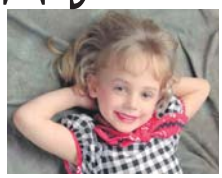

Петси Рамзи, мајка шестогодишње побједнице дјечјег избора за мис позвала је полицију 26. децембра 1996. и пријавила да је дијете отето из њихове куће у Болдеру. Неколико сати касније Џонбенет је нађена претучена и задављена у подруму њиховог дома. Нико није оптужен за убиство, а Берк Рамзи и његови родитељи су порицали да су умијешани у смрт.

Прије непуних 20 година убиство мале побједнице такмичења за најљепшу дјевојчицу Џонбенет Рамзи заокупило је пажњу америчке нације због мистериозних околности под којима се догодило и неспособности органа гоњења да нађу убицу.

Тим стручњака анализирао је доказе 20 година након убиства. У посљедњим минутима програма тим је представио закључке: они упућују на жртвиног брата Берка, који је тада имао девет година. Истражиоци, међутим, не вјерују да је у питању убиство с предумишљајем, већ несрећан случај.

В. Британија

Отворен први супермаркет одбачене хране

ЛОНДОН - Први супермаркет у којем се продаје храна предвиђена за отпад отворен је у британском граду Падсију, у близини Лидса.

Роба у том супермаркету кошта онолико колико потрошач сматра да треба да је плати и већ је помогла многим очајним породицама да прехране своју дјецу. Купцима се нуди храна коју су одбацили супермаркети и друге компаније.

Њемачка

Странке на мети хакера

БЕРЛИН - Њемачке политичке странке жртва су новог круга сајбер напада, показао је јуче документ у који је увид имао АФП, након што је њемачка обавјештајна агенција оптужила Русију за серију операција са циљем шпијунирања и саботаже.

Медији цитирају неименоване безбједносне стручњаке и наводе да изгледа да су нападе 15. и 24. августа извели руски хакери које подржава војска.

Нигерија

Сукоб војске и "Боко харама"

ЛАГОС - Нигеријске трупе су се сукобиле са милитантима "Боко харама" због контроле над једним сјевероисточним градом, саопштила је војска Нигерије. Војска је уложила напор да заузме Малам Фатори, удаљени град у близини језера Чад, и тада се "Боко харам" повукао у утврђења. (Агенције)

Рудник на далеком сјеверу земље откривен прије готово 20 година

Дијаманти из Канаде мијењају "крваве" драгуље из Африке

Рудник Гачо Куе осликава глобалну потрагу за новим ресурсима да би опслужили клијенте који желе "чисте дијаманте", неокаљане ратовима или нарушавањем људских права

ПРИРЕДИО: БОРИС ЂУРИЋ
borisdj@glassrpske.com

ТОРОНТО - Компанија "Де Берс", чије је име постало синоним за трговину дијаманата још од 19. вијека, отворила је на далеком сјеверу Канаде највећи рудник дијаманата у посљедњих десет година.

Милијарду долара вриједан рудник Гачо Куе тако је постао пети рудник дијаманата у Канади, што осликава глобалну потрагу за новим ресурсима да би се замијенили рудници у Јужној Африци који полако јењавају и да би се опслужили клијенти који желе "чисте дијаманте" који нису окаљани ратовима или нарушавањем људских права.

У КАНАДИ ОД 2008. ЗАТВОРЕНА ДВА РУДНИКА

- Веома је тешко пронаћи нови рудник дијаманата - рекао је извршни директор компаније Брус Кливер.

Гачо Куе је откривен прије готово 20 година, али је његов развој био дуг јер се налази у удаљеном подручју канадске сјеверне територије.

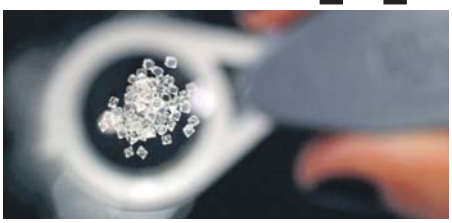

"Де Берс" је већински власник рудника који би годишње требало да производи 4,5 милиона карата, односно 900 килограма дијаманата. Тиме би се сврстао у десет највећих рудника дијаманата на свијету.

Већи дио дијаманата ове компаније долази из њихових рудника у Боцвани, Намибији и Јужној Африци, али званичници "Де Берса" желе да прошире своје капацитете.

- Канада има стабилну владу и стабилан фискални режим - додаје Кливер.

Русија је други највећи произвођач дијаманата на свијету, али "Де Берс" нема своје руднике тамо. Понудити клијентима етичку алтернативу "крвавим дијамантима", који финансирају ратне вође и побуне у Анголи и Сијера Леонеу, био је циљ за отварање ланца продавница "Брилијант ерт" у Сан Франциску који продаје дијаманте широм САД.

- Купци желе производ због којег се добро осјећају - рекла је власник тог ланца Берт Герстајн. Она својим купцима нуди дијаманте који су произведени по највишим стандардима и регулативима за околину. Због тога она нарочито воли драго камење које долази из Канаде.

Ипак, не мора значити да ће рудник и бити успјешан. Од шест рудника, колико је отворено у Канади, два су затворена. "Де Берс" је затворио прошле године свој рудник Снеп Лејк због оперативних проблема, након што је у њега уложио 2,2 милијарде долара.

Корпорација "Тахера" је затворила Церико рудник 2008. године због проблема са буџетом и рударењем. Ипак, Кливер је увјерен да ће Гачо Куе бити другачији од осталих.

Огроман новац се обрће у предсједничкој кампањи у САД

Клинтонова троши више, Трамп води

ВАШИНГТОН - Предсједнички кандидат Демократске странке Хилари Клинтон потрошила је знатно више новца у изборној кампањи од свог ривала републиканца Доналда Трампа, али то није било довољно са стекне предност у трци за Бијелу кућу.

Клинтонова је потрошила за кампању 50 милиона долара, док је предсједнички кандидат Републиканске партије потрошио 30 милиона долара, показују финансијски извјештаји.

Она је прошлог мјесеца трошила 645.000 долара дневно више од Трампа. Оба кандидата су прикупила огромне суме, али несразмјер у потрошњи показује разлику у њиховом приступу кампањама. Кандидат демократа базира кампању на конвенционалним радњама и троши велики новац на рекламне огласе. Трамп, политички почетник, троши мање, али наизглед ужива неограничену медијску пажњу. Мања потрошња постала је један од Трампових адута, оцјењује агенција АП. Клинтонова је, такође, саставила снажан тим за кампању, који чини 800 особа, за које је прошлог мјесеца издвојила око пет милиона долара. Трамп, с друге стране, има око 130 запослених у кампањи и више од 100 консултната. (Агенције)

50 милиона $ потрошила Клинтонова	**30** милиона $ потрошио Трам
800 људи у тиму Клинтонове	**230** људи у Трамповом тиму

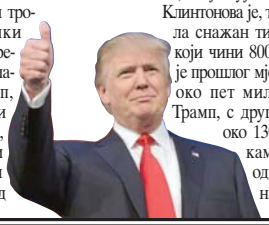

Родриго Дутерте

Средњи прст и псовке ЕУ

МАНИЛА - Предсједник Филипина Родриго Дутерте је на осуду коју му је упутио Европски парламент (ЕП) због таласа вансудских погубљења и убистава на Филипинима одговорио псовкама. Дутерте је посебно истакао Француску и Велику Британију и рекао да су чланови ЕП лицемјери чији су преци убили "хиљаде" Арапа и припадника других народа. Је**** се! Понављам, је*** се, урлао је Дутерте и показао ЕУ средњи прст. (Агенције)

Ново убиство Афроамериканца изазвало нове протесте у САД

Црнац изрешетан док је читао књигу

У нередима повријеђено 12 полицајаца док су учесници протеста уништавали полицијска возила. Полиција испалила сузавац да би растјерала окупљене демонстранте

ШАРЛОТ - Тамнопути полицајац убио је Афроамериканца у Шарлоту док је сједио у аутомобилу и читао књигу, што је изазвало уличне протесте који су разбијани сузавцем, саопштили су локални званичници.

Локална полиција навела је на свом налогу на "Твитеру" да је у протестима повријеђено 12 полицајаца, укључујући једног полицајца који је погођен каменом у лице и истакла да су учесници протеста уништавали полицијска возила.

На телевизијским снимцима види се да полиција испаљује сузавац да би растјерала окупљене демонстранте.

Портпарол полиције Кит Тритли навео је у саопштењу да је полиција отишла у комплекс са налогом за хапшење једног осумњиченог када су угледали мушкарца у аутомобилу, али то није био осумњичени за којим су трагали.

- Полицајци су видјели како излази из аутомобила са пиштољем и онда се враћа унутра - објаснио је Тритли.

Када су му пришли, он је поново изашао из кола са пиштољем, а полицајци су га сматрали пријетњом и један је пуцао у њега.

Мушкарац, који је идентификован као Кит Ламонт Скот (43), превезен је у болницу гдје је преминуо.

Међутим, кћерка убијеног је објавила видео на Фејсбуку и испричала да је Ламонт седео у колима и читао, а да су полицајци пуцали у њега четири пута. Она је рекла да је био ненаоружан и да је особа са инвалидитетом.

Након убиства Ламонта демонстранти су се окупили близу мјеста гдје је убијен с транспарентима на којима је писало "И животи црнаца су важни" узвикујући да без правде нема мира. Полицајац Брентли Винсон, који је пуцао у Скота, послат је на административно одсуство, што је стандардна процедура у таквим случајевима.

Протести у Шарлоту
ФОТО: АГЕНЦИЈЕ

Кит Ламонт Скот

ПОЛИЦИЈА ЗА ДВА ДАНА УБИЛА ДВОЈИЦУ ЦРНАЦА

ПОЛИЦИЈА ТРАЖИЛА ЈЕДНУ, А УБИЛА ДРУГУ ОСОБУ

Протести у Шарлоту услиједили су само неколико сати након што су у граду Тулса, у савезној држави Олкахома, избиле демонстрације јер је полиција пуцала на ненаоружаног мушкараца, такође афроамеричког поријекла.

Нереди због полицијске бруталности и расни рат почели су прошле године у Фергусону, када је полицајац убио ненаоружаног тамнопутог тинејџера. (Агенције)

Истрага напада у Њујорку и Њу Џерсију

Лопови и бескућници спријечили крвопролиће

ЊУЈОРК - Ахмад Кан Рахами ухапшен је због сумње да је поставио бомбе у Њујорку и Њу Џерсију које су ранилe 30 особа, а за спречавање већих трагедија дјелимично су заслужни лопови и бескућници.

Рахами је поставио двије бомбе, од којих је једна експлодирала. Другу бомбу су случајно деактивирали лопови. Полицији су испричали да су видјели два младића како на улици налазе и отварају кофер и из њега ваде бомбу. Затим су је спустили у канту за отпад, па отишли са кофером. Истражиоци вјерују да су они тако случајно деактивирали експлозив.

Археолошко откриће у Британији

Пронађена изгубљена краљевска палата

ЛОНДОН - Археолози су пронашли изгубљену англосаксонску краљевску палату у области Рендлсхем, у близини познате археолошке локације Сатон Ху на истоку Енглеске.

Координатор пројекта Фаје Минтер рекла је да је пронађена структура мјера 23 са девет метара, а вјерује се да се ради о краљевској палати или дворани. Она је рекла да је могуће да постоје и друге гробнице, као што је Сатон Ху, дуж ријеке Дебен. (Агенције)

Италијански лист о руском лидеру

Владимир Путин политички Клинт Иствуд

РИМ - Руски предсједник Владимир Путин је "политички Клинт Иствуд", који се бори против негативаца, не обраћајући пажњу на ситне ствари, оцјењује италијанска "Република".

Руски предсједник може бити допадљив и као личност јер је он "прави фрајер", наводи коментатор италијанског листа Роберто Тоскано. Он оцјењује да је лако схватити Путинову популарност у Русији - тамо га славе ако осветника за сва понижења која су претрпјели након распада СССР-а, али је необична Путинова популарност на Западу.

Извјештај британске аналитичке групе "Друштво Хенри Џексон"

Терористи "Ал-Каиде" ментори џихадиста у Европи

Абделхамид Абауд, припадник ИС, убијен послије напада у Паризу

Откако је сиријски грађански рат постао мјесто окупљања за џихадистичке борце, многи старији припадници "Ал-Каиде" преносили своје знање европским терористичким ћелијама у зачетку

ЛОНДОН - Постоје директне везе између "Ал-Каидиних" терористичких мрежа у посљедњих десет година и терористичких ћелија у Европи повезаних са Исламском државом (ИС) које су посљедњих мјесеци извеле низ напада, наводи се у новом извјештају британске аналитичке групе "Друштво Хенри Џексон".

Како из Лондона извјештава новинар "Гласа Америке" Хенри Ричвел, студија позива на боље праћење потенцијалних регрута како би било спријечено да их осуђивани терористи радикализују.

У истраживању су упоређене терористичке мреже у Европи повезане са "Ал-Каидом", почетком 21. вијека, у вријеме када је почела инвазија на Авганистан предвођена НАТО-ом и актуелне мреже повезане са ИС-ом, које су одговорне за недавне нападе у Паризу и Бриселу. Аутори студије кажу да су се стално понављала иста имена.

- Једни те исти појединци, који су најприје осуђивани као активисти "Ал-Каиде", практично су обучавали и његовали оне који су послије били умијешани у нападе у Паризу и Бриселу - каже Руперт Сатон из "Друштва Хенри Џексон".

"Глас Америке" наводи да су међу тим појединцима и Абделхамид Абауд, главни координатор напада у Паризу у новембру прошле године, и Нашим Лакрауи, који је детонирао бомбу у самоубилачком нападу на бриселском аеродрому у марту ове године.

ПОТРЕБНО СПРИЈЕЧИТИ РАДИКАЛИЗАЦИЈУ У ЗАТВОРИМА

- Они су били повезани са неколико појединаца који су претходно осуђени због учешћа у операцијама "Ал-Каиде", али и са свештеником по имену Калид Зеркани који је практично као отац великом броју тих појединаца.

Чак је био познат по надимку Папа Ноел - наводи Сатон.

Многи од старијих припадника некадашњих мрежа "Ал-Каиде" одлазили су у Авганистан да се боре током прошле деценије, а како је сиријски грађански рат постајао мјесто окупљања за џихадистичке борце, тако су преносили своје знање европским терористичким ћелијама у зачетку.

- Пружали су им експертизу када је ријеч о прављењу бомби или формирању мрежа, али и давали савјете о томе како да путују у ратне зоне ради обуке, како да стекну искуство у борби и како да користе конфликтне зоне као области у којима могу да развију своје идеје и осмисле нападе - тврди Сатон.

Аутори извјештаја наводе да је искуство у борби кључно, с обзиром на то да су најозбиљније терористичке нападе у Европи, повезане с ИС-ом, планирали европски држављани који су се враћали с првих линија фронта у Сирији. Међутим, појединци су често тешко уочљиви за обавјештајне службе.

- Често ти појединци можда нису ни дошли у контакт с властима у прошлости тако да, уколико има директних веза између двију мрежа, појединци које ти ветерани регрутују можда су имали посла с полицијом само преко мањих кривичних дјела - објашњава Сатон.

Аутори студије такође истичу да поменута повезаност показује да је неопходно унаприједити напоре да буде спријечена радикализација у затворима, али и да је потребно осмислити боље начине како би се спријечило да преступници буду увучени у терористичке активности. (Агенције)

Припадници "Ал-Каиде"

ДОБРА ВИЈЕСТ

ЛИБИЈА

Нафтни танкер је напустио луку Рас Лануф у Либији и кренуо ка Италији рано јуче преносећи први товар сирове нафте из овог терминала од краја 2014. године. Директор луке је рекао да се други танкер спрема за утовар.

Одмор у УН

Бан изазвао Обаму на партију голфа

ЊУЈОРК - Генерални секретар УН Бан Ки Мун је током ручка за свјетске лидере рекао у шали предсједнику САД Бараку Обаму да ће ускоро, кад обојица остану без посла, имати времена за спортско дружење.

- Господине предсједнче, мораћемо да смислимо шта да радимо. Ја Вас изазивам на партију голфа! Само, молим Вас, Ви мене немојте изазвати на кошаркашку утакмицу - рекао је Бан Обами. Он је приредио ручак за лидере свих 193 земље чланице УН који присуствују Генералној скупштини, а на јеловнику су, између осталог, били лосос, телетина и чоколада. Бану у децембру истиче мандат на мјесту генералног секретара УН на којем је провео десет година, док Обама свој осмогодишњи мандат завршава у јануару.

ФИНСКА

Број пријављених кривичних дјела почињених из мржње у порасту је у Финској, након вишегодишњег мировања, наводи се у извјештају Полицијског колеџа Финске. Највећи дио кривичних дјела те врсте забиљежен је на југу државе.

ЛОША ВИЈЕСТ

Иран

Демонстрирали силу војном парадом

БЕЈРУТ - Иран је обиљежио годишњицу инвазије Ирака 1980. године парадом најновијих бродова и ракета поручујући Америци да се не мијеша у односе у Персијском заливу.

На паради у Техерану, која је преношена на државној телевизији, војска је изложила далекометне пројектиле, тенкове и руски "С-300" противваздушни одбрамбени систем. (Агенције)

Драма у Турској због покушаја напада на дипломатско представништво

Са ножем кренуо у израелску амбасаду

АНКАРА - Једна особа рањена је јуче у покушају напада ножем на улазу у Амбасаду Израела.

Према првим информацијама, два наоружана човјека покушала су силом да упадну у амбасаду, а један од њих је упуцан у ногу. Неки локални медији тврде да су нападачи имали и ватрено оружје. Турска полиција саопштила је да је нападач узвикивао "Алаху-екбер".

Портпарол израелског Министарства спољних послова Емануел Нашон истакао је да је особље из амбасаде безбједно.

- Срећом, сви смо безбједни. Обезбјеђење је неутрализовало нападача прије него што је успио да уђе у зграду - рекао је Нашон. Он је додао да је нападач "очигледно био наоружан ножем", додајући да је у њега пуцао локални радник обезбјеђења.

Портпарол израелске амбасаде дао је изјаву Ројтерсу у којој наводи да је нападач рањен прије него што је успио да уђе.

За сада нема информација о томе да ли је ријеч о терористичком нападу, као ни о томе ко су људи који су покушали да провале у зграду амбасаде. Си-Ен-Ен Турк наводи да нападач није ментално стабилан. Пуцњи су се зачули испред самог улаза у амбасаду, а особље је послато у скровиште. (Агенције)

Бањалука

ВОДИЧ

Информације	1185
Хитна помоћ	124, 230-620
Ватрогасци	123
ЦЈБ	122, 337-100
Паприковац	342-100
Поликлиника	247-333
Аутоб. станица	922-000
Жељез. станица	301-229
Аеродром Бањалука	535-210
Билетарница (центар)	315-867
Пријава кварова	258-686
Квар. на телефонима	1275
Градско гробље ЈК ад.	216-412
Метеоролошка станица	307-943
S.O.S. телефон	1264

ОРДИНАЦИЈЕ

Деамедика	309-222
Болница за жене и породе "Јелена"	324 310
Еуромедик	463-025
Здравствена установа "Озвена"	302-683
Стом. амбуланта Фирена	235-444
Implantodent др Дабић	961-999

ХОТЕЛИ

"Палас"	218-723
"Фортуна"	358-640
Хостел "Villa Fortuna"	066/123-456

Пребројавање путника на релацији Лазарево - Ново гробље

Могуће повећање броја полазака на линији 13Б

Почело је бројање путника на аутобуској линији 13Б Лазарево - Ново гробље како би се утврдило да ли је потребно повећање броја полазака, као и да ли је потребно скраћење трасе.

- Послије изградње терминала на Малти, на захтјев путника линија је промијенила трасу и иде улицом Краља Петра Првог Карађорђевића, на дијелу од Малте до Народног позоришта РС. У зависности од резултата бројања могуће је да се повећа број

полазака тако да умјесто досадашњих 30 аутобуси на линији 13Б саобраћају сваких 20 минута, с тим да би се линија скратила до терминала Малта - рекли су у Одсјеку за саобраћај.

Додали су да би, у случају промјена на линији 13Б, линија 13Ц Центар - Туњице - Залужани саобраћала поред ПИМ факултета у улици Деспота Стефана Лазаревића и њу би користили студенти ове образовне установе.

И. П.

Градоначелник Слободан Гаврановић о водоводној и канализационој мрежи

Боље снабдијевање водом новом мрежом

Пројектом KfW између осталог смањени губици на мрежи и побољшан микробиолошки квалитет воде ријеке Врбас у зони изворишта "Новоселија", истакао Гаврановић

ПИШЕ: ИГОР ПИЛИПОВИЋ
igorp@glassrpske.com

Реализација KfW пројекта којим је у градски систем снабдијевања водом и одвођења отпадних вода уложено 20 милиона евра један је од највећих и најзначајнијих пројеката на подручју града у посљедњих неколико деценија. Њиме је не само побољшано снабдијевање водом, већ је новом канализационом мрежом заштићено подручје водозахвата гдје се налази Фабрика воде у Новоселији.

Изјавио је то градоначелник Слободан Гаврановић, нагласивши да је пројекат веома успјешан, с обзиром на то да је ријеч о великим капацитетима који ће пружати уредно водоснабдијевање ширег простора сјеверозападног дијела града наредних 20 година.

- Овим пројектом, чији је завршетак озваничен почетком године, капацитети водоводног система повећани су за 10.500 кубика резервоарског простора, 22.720 метара нове мреже и 14.780 метара реконструисане мреже. Створени су и услови за изградњу секундарне водоводне мреже за Шарговац и Туњице. Тако-

Слободан Гаврановић задовољан KfW пројектом
ФОТО: АРХИВА

ИЗГРАЂЕНИ И НОВИ РЕЗЕРВОАРИ И КАНАЛИЗАЦИЈА

ће, побољшан је квалитет снабдијевања водом прве зоне сјеверозападног дијела града, смањени губици на мрежи и побољшан микробиолошки квалитет воде ријеке Врбас у зони изворишта "Новоселија" - истакао је Гаврановић.

Како је прецизирао, пројекат је обухватио обнову мреже на Кочићевом вијенцу и Чаирама, гдје је постављено 14,85 километара водоводних цијеви и прикључено 598 објеката.

- У оквиру пројекта на Туњицама и у Шарговцу изградили смо секундарну мрежу дужине 16 километара, што је омогућило снабдијевање водом нових 5.000 корисника. Резервоари у овим насељима су капацитета 3.000 и 5.000 кубика - нагласио је градоначелник.

Дио пројекта је и одвођење отпадних вода, тако да су изграђени примарни колектори и секундарне мреже лијевом и десном обалом Врбаса од Карановаца до Новоселије и дионица главног градског колектора од Психијатријске клинике до Ребровачког моста. Постављено је укупно 21.698 километара канализационе мреже и 700 кућних прикључака.

Према његовим ријечима, канализација Новоселија - Карановац и дио главног колектора је само фаза у трајном рјешавању отпадних вода града.

- Да бисмо трајно ријешили овај проблем на ужем урбаном подручју, потребно је изградити постројење за пречишћавање и преосталих пет километара главног колектора. За ту инвестицију потребно је 50 милиона евра, чиме би била завршена прва фаза рјешавања отпадних вода - објаснио је Гаврановић.

Средства из суфицита

За водовод у Радосавској биће издвојено 266.730 КМ из суфицита буџета за 2015. годину, а почетак изградње планиран је у овом мјесецу. Из истог извора обезбијеђено је 247.011 КМ за мрежу у улици Браће Милетић у Српским топлицама, као и за секундарну водоводну мрежу у огранку Приштинске улице.

- Из суфицита ћемо издвојити и 90.000 КМ за крак мреже у Пискавици. Биће изграђен и крак код резервоара у Чесми - друга зона, за шта ће бити утрошено 70.000, док ће изградња примарне водоводне мреже Пискавица (Шеве) - Талићи - Јаруге коштати 150.000 КМ. И та средства биће из суфицита - казао је Гаврановић.

ОБНОВЉЕНО 14,85 КИЛОМЕТАРА ЦИЈЕВИ НА КОЧИЋЕВОМ ВИЈЕНЦУ

Додао је да су за изградњу водоводне мреже у овој години, ребалансом буџета, увећана средства на 1.257.000 КМ.

- Већ је изграђен секундарни водовод у Новаковићима, за шта је утрошено 42.715 КМ. Уговорено је измјештање цјевовода у Рамићима, за шта ће бити потребно 62.000 КМ. У завршној фази је рјешавање снабдијевања водом Потока, Пријечана и изградња секундарне водоводне мреже у Доњој Пискавици - казао је Гаврановић.

Програмом уређења грађевинског земљишта за секундарну мрежу у улици Туњице предвиђено је 60.000 КМ, за Гајиће, Радуље, Поповиће и Стојниће 50.000 КМ, а по 40.000 КМ за Мотике и Косовску улицу. Ове године планирана је изградња секундарне мреже у улици Вида Њежића, те огранцима улица Косовске и Тешана Подруговића.

До 2000. године укупна дужина мреже градског водовода била је: примарна 148 километара и секундарна 274 километара.

- Од 2000. до 2014. године град је изградио око 300 километара водоводне мреже и пумпне станице у Поткозарју, Пријаковцима и Рамићима. Укупни резервоарски простор нашег водоводног система износи: прва зона 21.500 кубика, друга зона 5.850 кубика и трећа зона 1.100 кубика, а вода се пумпа са десет станица. Изградњом друге фазе Фабрике воде ријешени су капацитети производње до 2020. године - казао је Гаврановић.

Град има канализацију још од 1912. године и међу приоритетима ће и убудуће бити развој ове мреже.

- Једини лимитирајући фактор код изградње ове инфраструктуре су ограничена средства, јер су и даље потребе много веће од стварних могућности. Зато се плански и сразмјерно покушавају задовољити потребе у свим дијеловима града у складу са могућностима - казао је Гаврановић.

За изградњу канализације у првих осам мјесеци 2016. године потрошено је 198.106 КМ.

- У изградњи је оборинска канализација у улици Слободана Јовановића, а вриједност радова је 212.272 КМ. Иста мрежа биће и у улици Еугена Кумичића, за коју ће бити издвојено 40.314 КМ, а покренута је јавна набавка за улицу Хајдук Вељка. За канализацију у Моравској и Приштинској у току је израда потребне документације - казао је Гаврановић.

Први водовод 1908.

Организовано снабдијевање града водом за пиће почело је 1908. године када је активирано извориште Суботица, из којег се и данас црпи од 15 до 20 литара воде у секунди. Сада, након пуштања у погон дијела новоизграђене фабрике воде "Новоселија 2", капацитет производње "Водовода" износи 1.700 литара у секунди.

ПАЖЊА

Насеља и улице без струје

Због радова на електромрежи данас од девет до 13 часова доћи ће до прекида испоруке електричне енергије у дијелу улица Царева Романових, Цетињске, Филипа Мацуре, Козарске и Радоје Домановића, саопштено је из "Електрокрајине".

- Из истих разлога без струје од десет до 14 часова биће дијелови Бронзаног Мајдана, Славићке и Борковића и дијелови улица Од Змијања Рајка и Војводе Пере Креце. Од девет до 14 часова без електричне енергије биће улице Ђуре Дамјановића и Алексе Шантића, као и дијелови Мотика и Српског Милановца - стоји у саопштењу "Електрокрајине".

И. П.

ЦИЈЕНЕ воћа и поврћа на тржници

лимун	3 - 4	шљиве	1 - 1,3	мрква	1 - 1,2
крушке	1,5 - 1,9	нектарине	1,8 - 2,3	црвени лук	0,9 - 1
банане	1,7 - 2	бресквe	1,7 - 2	бијели лук	5 - 6,9
јабуке	0,7 - 1,5	паприке	0,8 - 1,5	парадајз	1,2 - 1,5
грожђе	1,4 - 1,7	краставац	0,7 - 1	кромпир	0,3 - 0,7

Званично почела реконструкција здравствене установе

У обнову Дома здравља улажу 857.000 КМ

Након завршетка санације и енергетског опремања, губитак енергије биће сведен на минимум, а што се тиче материјалних трошкова, уштеде ће бити до 50 одсто, рекла Голићева

ПИШЕ: ЈАСМИНА ПЕРИШИЋ
jasminap@glassrpske.com

Санација и енергетско опремање Дома здравља почело је јуче, а у адаптацију биће уложено 857.000 КМ. Објекат који је изграђен 1974. године добиће нову столарију, гријање, расвјету и изолацију на зидовима и крову.

Према ријечима министра за просторно уређење, грађевинарство и екологију РС Сребренке Голић, овдашњи Дом здравља један је од 18 објеката у Републици Српској на којем ће бити урађено енергетско опремање у оквиру пројекта "Енергетска ефикасност у РС".

Голићева, која је озваничила почетак радова, рекла је да ће санација бити завршена половином децембра.

- Након завршетка енергетског опремања, губитак енергије биће сведен на минимум, а што се тиче материјалних трошкова, уштеде ће бити до 50 одсто - рекла је Голићева.

Гости обишли Дом здравља
ФОТО: А. ЧАВИЋ

Када је ријеч о еколошком аспекту, Голићева је навела да ће санацијом бити смањена и емисија угљен-диоксида, што ће омогућити популарној градској Поликлиници да буде у функцији заштите животне средине.

- Нарочито је битно споменути да ће сада и пацијенти, али и особље Дома здравља, имати боље услове, јер на овој згради нису рађене битније санације још од њене изградње прије 42 године - нагласила је Голићева.

Директор Дома здравља Гордана Тешановић замолила је грађане за стрпљење док санација не буде готова.

- Дом здравља, али и Завод за стоматологију и Завод за медицину рада и спорта наставиће да пружају услуге у овом објекту за неколико хиљада грађана. Молила бих све да буду стрпљиви док радови трају, јер ће нам на крају санације свима бити далеко пријатније. Додала бих још да смо повећали простор централне лабораторије за једно читаво крило, јер се савјетовалиште за дијабетеологију иселило. На тај начин смо повећали проходност пацијената и смањили гужве и чекања за три пута - казала је Тешановићева.

И помоћник министра здравља и социјалне заштите Републике Српске Љиљана Иванчић истакла је значај радова и смањење трошкова ове јавне установе, који ће омогућити боље функционисање и квалитетније услове за њен рад и функционисање.

Радови већ почели

СТИЖЕ НОВА СТОЛАРИЈА, ГРИЈАЊЕ, РАСВЈЕТА И ИЗОЛАЦИЈА

Стандард ISO 9001:2008

Стоматолошка служба Дома здравља прва је сертификована стоматолошка служба на примарном нивоу здравствене заштите у Републици Српској. Недавно је добила сертификат ИСО 9001: 2008, који им је додијелила једна њемачка кућа, а који је доказ квалитета пословања и пропусница за улазак на свјетско тржиште.

"Маслеша"

Ветеранима двије награде у Грчкој

Ветерани ансамбла АНИП "Веселин Маслеша" на Међународном фестивалу фолклора "Пиерија Фест 2016" у граду Неи Пори у Грчкој освојили су треће мјесто у извођачком дијелу, те прво мјесто у категорији за најбољу ношњу.

- Ансамбл ветерана је активан већ 30 година и можемо се похвалити чињеницом да смо једини ансамбл у држави који има групу ветерана која ради у континуитету и која броји више од 50 чланова - рекли су у АНИП "Веселин Маслеша".

И. П.

МАТИЧНИ УРЕД

Рођени:

Григорије Бузаковић, син Славише и Драгане; Радован Шешић, син Крстана и Силване; Аника Нишић, кћи Зорана и Иване; Анастасија Гајић, кћи Јове и Јованке; Драженко Богдановић, син Млађена и Драгице; Ана Марија Карановић, кћи Мирослава и Горане; Катарина Марић, кћи Милана и Љубице; Јана Кесеровић, кћи Александра и Тијане; Андреј Копрановић, син Михајла и Дијане; Лука Ђурић, син Игора и Тамаре.

Мјесна заједница Старчевица

Споменик за 150 палих хероја ВРС

Постављањем и освештањем крста у парку у улици Јосифа Панчића јуче је озваничен почетак изградње споменика за 150 палих бораца ВРС из МЗ Старчевица. За изградњу је планирано 41.000 КМ, од чега је град издвојио 26.000 КМ, Министарство рада и борачко-инвалидске заштите РС 10.000 КМ, а остатак новца је обезбијеђен путем донација.

Ресорни министар Миленко Савановић рекао је да се овај споменик подиже у знак захвалности херојима који су положили своје животе бранећи слободу и РС.

- На спомен-плочи биће исписана имена најбољих међу нама који су бранили свој народ и слободу - додао је Савановић. Начелник Одјељења за борачко-инвалидску заштиту Драгомир Кесеровић рекао је да је току тендер за избор извођача радова након чега почиње изградња.

В. П.

ФОТО: Ђ. ЧУРИЋ

Konzultantska kuća Eurho Consutling iz Osijeka organizira seminar iz oblasti EU fondova pod nazivom "Prilike i izazovi za BIH u narednom razdoblju" u petak 30.09.2016. godine u Banjaluci u prostoru centra Dialogos.

Seminar je namijenjen građanima, konzultantima koji će raditi na pripremi projekata, nevladinim organizacijama, malim i srednjim poduzećima, obiteljskim poljoprivrednim gospodarstvima, tijelima javne uprave te školama i fakultetima.

Nakon seminara polaznici/ce će steći osnovne vještine za pripremu i provedbu projekata financiranih iz EU fondova.

Cijena seminara iznosi 290 KM (dvjesto devedeset konvertibilnih maraka) po osobi – 50% popusta za prijave do 23.09.2016. Prijave možete slati e-mail-om na infoinfo@eurhoconsulting.hr

Култура

Књига по нашем избору

Веселин Марковић
Ми различити

Клаудио Магрис
Дунав

Бањалучко студентско позориште

Представа "Потоп" на фестивалу у Руми

БАЊАЛУКА - Представа "Потоп" Бањалучког студентског позоришта, а у режији Александра Пејаковића биће одиграна сутра у 21 час на позоришном фестивалу "Мала трема" у Руми.

Комад ће бити изведен у Културном центру Рума, а Бањалучани на фестивал одлазе на позив селектора Золтана Фридмана.

Ова представа је освојила највише награда у историји Бањалучког студентског позоришта, од 20 извођења освојила је укупно 24 награде.

Публици у Руми својим глумачким умијећем представиће се: Анандо Ченић, Јелена Стојаковић, Наталија Нинић, Александар Шево и Бранка Мишић.

М. П.

Премијера филма "Дневник машиновође" у мултип

Кандидат за "Оскара" стигао и у Бањалуку

БАЊАЛУКА - Филм "Дневник машиновође" режисера Милоша Радовића, који је и српски кандидат за најпрестижнију филмску награду "Оскар", биће данас премијерно приказан у Бањалуци, у мултиплексу "Палас".

Први термин приказивања је од 17 часова, за који дијелимо и наградне улазнице за наше читаоце. Зато сви заинтересовани треба да тачно у девет часова позову редакцију "Гласа Српске" на број телефона 051/342-900.

Ријеч је о комичној мелодрами у којој су главне улоге остварили глумци Лазар Ристовски, Петар Кораћ, Павле Ерић и Мирјана Карановић.

- Наша публика у великом броју долази на пројекције домаћих филмова. Тако ће, вјеру-

Одржана трибина "Козара Кочићу" у Приједору

Кочићева ријеч временом све снажнија

ПИШЕ: СНЕЖАНА ТАСИЋ
kultura@glassrpske.com

ПРИЈЕДОР - Поводом обиљежавања стогодишњице смрти Петра Кочића у градској читаоници у Приједору одржана је трибина "Козара Кочићу".

О животу и дјелу Петра Кочића говорио је професор Филолошког факултета у Бањалуци Душко Певуља, који је у уторак увече нагласио да тема о којој је желио да говори, када је у питању Кочић, носи наслов "Слободно мислити".

- У првом плану је актуелност Кочићеве слободарске дјелатности која је, чини се, данас никад актуелнија и која је поново вратила Кочића у жижу, не само као писца, него и као политичког борца и трибуна, националног мислиоца и националног идеолога - рекао је Певуља.

Он је додао да је, по њему, кључна идеја која прожима његово дјело идеја слободе, служења и борбе за слободу, као и жртвовања за слободу.

- Кочић је један од ријетких који је своју егзистенцију и живот жртвовао за слободу. Када је у питању његово књижевно стваралаштво, видимо да и већина његових ликова живи за слободу - нагласио је Певуља.

Трибина је одржана у склопу 44. књижевних сусрета на Козари, а организатори су били Организациони одбор сусрета и Народна библиотека "Ћирило и Методије" из Приједора.

Књижевни сусрети се настављају вечерас у Галерији '96 када ће од 19 часова бити одржано књижевно вече и представљање пјесника Завичајног круга, а наступиће Дајана Балабан (Козарска Дубица), Синиша Тешановић (Костајница), Бранка Ковачевић (Лакташи), Кристина Плавшић (Нови Град), Берислав Благојевић (Бањалука) и Сузана Ступар (Приједор).

У музичком дијелу програма учествују Драган Маринковић и "Мануш свинг" гитарски џез дуо из Приједора.

Све монографије су значајне, али понекад ми се чини да остају као споменари у школи у стилу "хајде, упиши ми се". Желео сам да тога не буде, већ само гомила изреченог, написаног јасног говора о свету у коме живим, рекао Манојловић

ПИШЕ: АЛЕКСАНДРА МАЏАР
kultura@glassrpske.com

БАЊАЛУКА - Све монографије овог света које сам имао у рукама углавном имају једну ману. Монографије увек пише човек о човеку и времену које цени и покушава о њему да говори и "објашњава" његово дело. Аутомонографија "А ко си ти?" нема ту ману, али можда има неке друге.

Испричао је ово у разговору за "Глас Српске" велики српски глумац Предраг Мики Манојловић, чија се аутомонографија ових дана појавила у јавности, којој је он, како каже, само дао назив. Његов богат умјетнички опус, кроз мисли које је од 1979. до 2015. године дијелио са медијима и јавности заједно су издали Удружење драмских уметника, "Службени гласник" и "Вукотић медија".

Манојловић признаје да се плашио да ће и ова монографија имати субјективан поглед на човјека те да ће изгледати као породични албум, али на срећу то се није догодило.

- Све монографије су значајне, али понекад ми се чини да остају као споменари у школи у стилу "хајде, упиши ми се". Желео сам да тога не буде, већ само гомила изреченог, написаног јасног говора о свету у коме живим, како би онај који буде имао нерава да прочита, могао да се упозна са мном, са свим мојим заблудама које сам имао и које имам и данас, али то сам ја. Изнео сам целог себе пред публику, али питање је "А ко си ти?" - испричао је Манојловић.

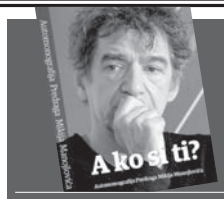

МИКИ МАНОЈЛОВИЋ за "Глас Српске" о недавно објављеној аутомонографији "А ко си ти?"

Желио сам да подијелим све своје ставове и заблуде

НАГРАДУ ЗА ЖИВОТНО ДЈЕЛО ДОБИО У ФРАНЦУСКОЈ

Пред издаваче ставио четрдесет година аудио, видео и штампаног материјала
ФОТО: АГЕНЦИЈЕ

Он је, како каже, дао и концепт издавачима, јер је пред њих ставио четрдесет година аудио, видео и штампаног материјала.

- Колико тога има схватио сам тек када ми је отац умро, јер сам код њега пронашао много уредно увезаних фасцикли. Он је скупљао много, много тога. Пресек кроз време, на српско-хрватском, словеначком и нешто мало на македонском језику. Квалитетног материјала било је хиљаду и нешто страница, што је превише и издавачи су то смањили, али Мања Вукотић није изменио ниједан зарез, само понеке наслове - казао је велики српски глумац.

Испод корица ове књиге записано је све што је Манојловић рекао о глуми, филму, позоришту, културним приликама, културним радницима, свјетским звијездама, љубави, пријатељству.

Манојловић је књигу промовисао на Фестивалу филмске режије у Лесковцу, а она је саставни дио глумачке награде за животно дјело

лексу "Палас"

јемо, бити и са "Дневником машиновође", нарочито због чињенице да се миљеник бањалучке публике Лазар Ристовски појављује у главној улози - казала је Марина Поповић из мултиплекса "Палас".

М. П.

"Добричин прстен", коју је Манојловић добио прије три године.

Ново признање за животно дјело стигло је такође прије неколико дана, али овај пут из француског града Нансија. Послије више од 70 одиграних улога у филмовима, више од четрдесетак у највећим позоришним комадима и на десетине у телевизијским серијама за које је добијао различита признања, у своју биографију уписао је и ову важну награду која му је уручена на Филмском фестивалу у Нансију. На овој филмској смотри приказано је 147 играних и документарних краткометражних филмова из свих бивших република Југославије.

- Нисам ни знао да ћу добити било шта, позвали су ме као почасног госта, пустили су два играна филма, "Dzipsi Madzik" Столета Попова и "Нека остане међу нама" Рајка Грлића, затим снимак представе, пажљиво монтиране "Ромео и Јулија" и мој документарни филм "Једначина са једном непознатом". Награда ме је јако обрадовала - казао је Манојловић.

ОТАЦ ВЕЛИКОГ ГЛУМЦА СКУПИО И ОСТАВИО НАЈВЕЋИ ДИО МАТЕРИЈАЛА

Подсјетио је и да је "Једначина са једном непознатом" филм о мотивима, почетку рада и процесу представе "Ромео и Јулија", коју је створио заједно са одличним београдским и приштинским глумцима.

- Срби и Албанци су заједно направили креативни искорак, показну вежбу, да људи могу заједно да стварају, а не само да се формално договоре - истакао је он.

Дијалози са публиком послије пројекција, додаје, били су веома занимљиви.

- Пред пројекцију сам увек био кратак, нисам много причао, поздравио бих публику и чекао да се заврши приказивање филмова. Сви велики уводи пред нешто нису занимљиви и непотребни су. Било је људи који су разумели потпуно све - казао је Манојловић.

Музеј Козаре

Изложба бијенала радова на папиру

ПРИЈЕДОР - Изложба Првог међународног бијенала радова на папиру, када ће бити додијељене награде и признања изабраним ауторима, биће отворена вечерас у 20 часова у Музеју Козаре у Приједору. Директор музеја Зоран Радоњић истакао је да је међународни жири одабрао 140 радова, 92 аутора из 19 земаља. Радови ће бити изложени у Музеју Козаре и Галерији '96 све до 26. октобра.

С. Та.

Бањалука

Комад "Да сам ја позориште" пред публиком

БАЊАЛУКА - Представа "Да сам ја позориште", у којој ће се публици представити глумица Ена Радовановић, биће изведена вечерас од 20.30 часова на подрум сцени Бањалучког студентског позоришта. Комад се изводи у склопу ревије коју ова театарска кућа организује заједно са Академијом умјетности Универзитета у Бањалуци. Улазница кошта двије марке.

М. П.

Филм

Одлазак редитеља Куртиса Хенсона

КАЛИФОРНИЈА - Редитељ Куртис Хенсон, који је освојио "Оскара" за филм "Повјерљиво из Л.А.", преминуо је у 71. години у својој кући у Калифорнији.

Хенсон је заједно са Брајаном Хелгеландом освојио "Оскара" за најбољу адаптацију романа "Повјерљиво из Л.А." који је написао Џејмс Елрој. Филм је зарадио више од 126 милиона долара широм свијета. (Танјуг)

Лос Анђелес

Ускоро наставак филма "Џуманџи"

ЛОС АНЂЕЛЕС - Један од најпопуларнијих дјечјих филмских хитова "Џуманџи" у биоскопске сале се враћа ускоро, а његова премијера најављена је за јул 2017. године. У филму, који је описан "прије као наставак класичне приче него као римејк", глумцима Двејну Џонсону и Кевину Харту, који тумаче главне улоге, придружиће се и Карен Гилан и Џек Блек. (Агенције)

Културни радници упутили иницијативу за оснивање одјељења за културу у граду Бањалуци

Учесници дали приједлоге за културни развој Бањалуке
ФОТО: А. ЧАВИЋ

Елитна грана мора имати елитни третман

Сви ми који се бавимо стваралаштвом, знамо са којим проблемима се сусрећемо и баш зато је неопходно да управо ми дамо смјернице како би одјељење требало да функционише, рекла Додигова

ПИШЕ: МИРНА ПИЈЕТЛОВИЋ
mirnap@glassrpske.com

БАЊАЛУКА - Према култури у граду Бањалуци, али и у Републици Српској увијек се, на институцијалном нивоу, понашају као према пасторчету.

Управо зато се ујединио велики број културних радника са јасном и неопходном иницијативом за оснивање одјељења при административној служби града које би се бавило само и искључиво културом.

Чуло се ово са трибине "Простор града, простор стваралаштва" која је организована у Банском двору Културном центру у Бањалуци. Гости на трибини били су глумица Љиљана Благојевић и Јован Јовановић, који ради у Секретаријату за културу управе града Београда.

- Културно стваралаштво, које представља елиту, мора да буде слободно и ту смо да апелујемо на град да препозна потребу за оснивање одјељења које ће се бавити само културом. Култура је начин живота и обухвата многе делатности, од драмске, музичке, сликарске, библиотечке, архивске и многих других и ту је тешко наћи једног човека који се у све то разуме. Да не говоримо о томе како је компликовано ако све то сврстате заједно уз спорт, или уз просвету. Тек тада се не може озбиљно позабавити свим тим делатностима, а бојим се да увек све иде на штету културе - казала је глумица Љиљана Благојевић.

Она истиче да је велики проблем, како расподјела новца за културу, тако и непрепознавање надлежних институција да култура и језик чине духовну вертикалу једног народа.

- Морамо се систематски позабавити културом и културним радницима, јер се ја осећам као да их лажем када их школујем за професију у којој на крају неће ни наћи посао. Зато је обавеза града Бањалуке, као примера другим градовима да оснује одјељење које ће бринути о свим градским културним институцијама, манифестацијама, уметницима - поручила је Благојевићева.

Она је додала да исто тако једно републичко министарство не може да брине и о просвети, и о култури, и то треба одвојити.

- То је једна цела мрежа институција у целој држави, и ако се буде бавила само Бањалуком, све остало ће да атрофира. А то никако није добро за културу - упозорила је Благојевићева.

Јовановић је подијелио своја искуства рада у институцији која се управо бави само културом у Београду.

- Мислим да је ово одлична иницијатива колега у Бањалуци за оснивање једног оваквог специфичног одељења. То је одлично из разлога што, рецимо ми, имамо један цео орган који се бави само културом и културним радницима града. Ако су ту и друге области, ви као орган управе просто не можете свима да поклоните пажњу какву заслужују - поручио је Јовановић.

Наравно, на трибини су се чули и проблеми са којима се суочавају како умјетници, тако и директори културних институција Бањалуке и Републике Српске.

- Сви ми који се бавимо стваралаштвом, знамо са којим проблемима се сусрећемо и баш зато је неопходно да управо ми дамо смјернице како би одјељење за културу требало да функционише - казала је академска сликарка Маја Додиг.

КУЛТУРА И ЈЕЗИК ЧИНЕ ДУХОВНУ ВЕРТИКАЛУ ЈЕДНОГ НАРОДА

Она је нагласила да је потребно пружити институционалну подршку новим идејама и креативности, као и очувању културног идентитета града.

- Такође, неопходно је да стимулишемо разне донаторе повезујући се и са другим градовима, а нарочито је потребна подршка колегама који остварују изузетне резултате у иностранству, представљајући се као амбасадори нашег града и државе - само су неки од приједлога које је поменула Додигова на трибини.

На трибини је говорила и директорка Народне и универзитетске библиотеке РС Љиља Петровић-Зечић.

Мозаик

Гласова КУХИЊА

Зељаница

500 г кора за питу
700 г зеља
100 г црног лука
150 г празилука
300 г младог сира
3 ком јајета
2 кашике уља
200 мл јогурта од обраног млијека

Зеље кратко прокувати у сланој води, оциједити и охладити. Празилук и црни лук ситно исјећи и пропржити на уљу. Додати обарено зеље, промијешати и укувати три минуте. Сир издробити виљушком, додати јаја, јогурт, припремљено поврће и промијешати. У науљену тепсију ставити кору, фил, кору и редом док се не утроше све намирнице. Питу испећи у рерни загријаној на 200 степени, око 45 минута. Сервирати зељаницу на тањир и послужити уз чашу јогурта.

ЦИЈЕНА РУЧКА 9 КМ

Пошаљи рецепт recept@glassrpske.com

Хороскоп

Ован (21.3 - 20.4)
Сусрет са једном особом, открива неке важне детаље пословне природе који су вам до сада били непознати. Заједнички договор, представља добар предзнак или увод у успјешну сарадњу. Уколико вам је стало да обрадујете партнера, будите довољно маштовити у сваком погледу.

Бик (21.4 - 20.5)
Интуиција вас јасно упозорава на потенцијалну опасност, стога будите пажљивији у процјени нових пословних прилика. Дистанцирајте се од особе која нема превише обзира за ваше интересе и која можда оспорава ваше заслуге. Уљепшајте своје расположење у одговарајућем друштву.

Близанци (21.5 - 20.6)
Када постоји неки неспоразум, важно је да сачувате присебност духа и да се понашате у складу са професионалним манирима. Задржите мјеру опреза пред особом која умије да игнорише ваше присуство или покушава да умањи ваше способности.

Рак (21.6 - 20.7)
Сусрет са једном особом дјелује поучно на ваш начин размишљања. Стога, обратите пажњу на нове информације које откривају важне детаље о пословно-финансијској сарадњи. Закључујете на крају, да ипак заслужујете неки бољи или љепши третман.

Лав (21.7 - 21.8)
Уколико се задесите у правом тренутку и на добром мјесту, очекује вас пословно-финансијски добитак или неки вид јавног признања. Успјех произилази из добрих припрема, процијените своју улогу и мјесто у сарадничким редовима. Сачувајте добро расположење и присебност духа.

Дјевица (22.8 - 22.9)
Не допада вам се улога коју вам неко намјењује, али не будите брзоплети. Сачекајте да истина изађе на видјело, различите околности су на вашој страни. Важно је да сачувате своју енергију за неке корисне циљеве. Одговорите на нечију молбу и промијените своје устаљене навике.

Вага (23.9 - 22.10)
Обратите пажњу на нове информације или на нечије упозорење. Важно је да својим понашањем дајете добар примјер. Уколико претјерујете у својим захтјевима, околина неће жељети да вас подржи у оној мјери колико то очекујете. Избјегавајте конфликтне односе и стресне ситуације.

Шкорпија (23.10 - 22.11)
Неко ремети ваш пословни концепт, тако да сте приморани да пронађете заобилазно рјешење. Понекад је тешко укладити различита интересовања и заједнички пословни ритам. Потребан вам је добар подстицај и нечија подршка. Пријаће вам психофизичка релаксација.

Стријелац (23.11 - 20.12)
Понекад треба имати довољно професионалне мудрости и прећутати различите коментаре у сусрету са сарадницима. Важно је да сачувате самоконтролу, пред особом која има негативан утицај на ваше расположење или понашање. Избјегавајте лоше навике и брзоплетост, успорите ритам.

Јарац (21.12 - 19.1)
Имате добар предосјећај и са нестрпљењем ишчекујете неки пословни разговор са једном утицајном особом. Важно је да правилно истичете своје професионалне способности, али не и да угрожавате нечије интересе зарад својих циљева. Пријаће вам емотивни сусрет и нека омиљена забава.

Водолија (20.1 - 18.2)
Понуђене су вам различите идеје о пословно-финансијској сарадњи. Добар избор пословне теме произилази из заједничких договора и консултација са поузданим сарадницима.
Важно је да у добром професионалном маниру испуните различита очекивања.

Рибе (19.2 - 20.3)
Неко има позитиван утицај на ваш начин размишљања или на одлуке које доносите. Када поред себе имате особе од повјерења, све се лако рјешава и успјешно завршава. Уживајте у стварима које вас емотивно испуњавају. Зрачите позитивном енергијом и добром вољом.

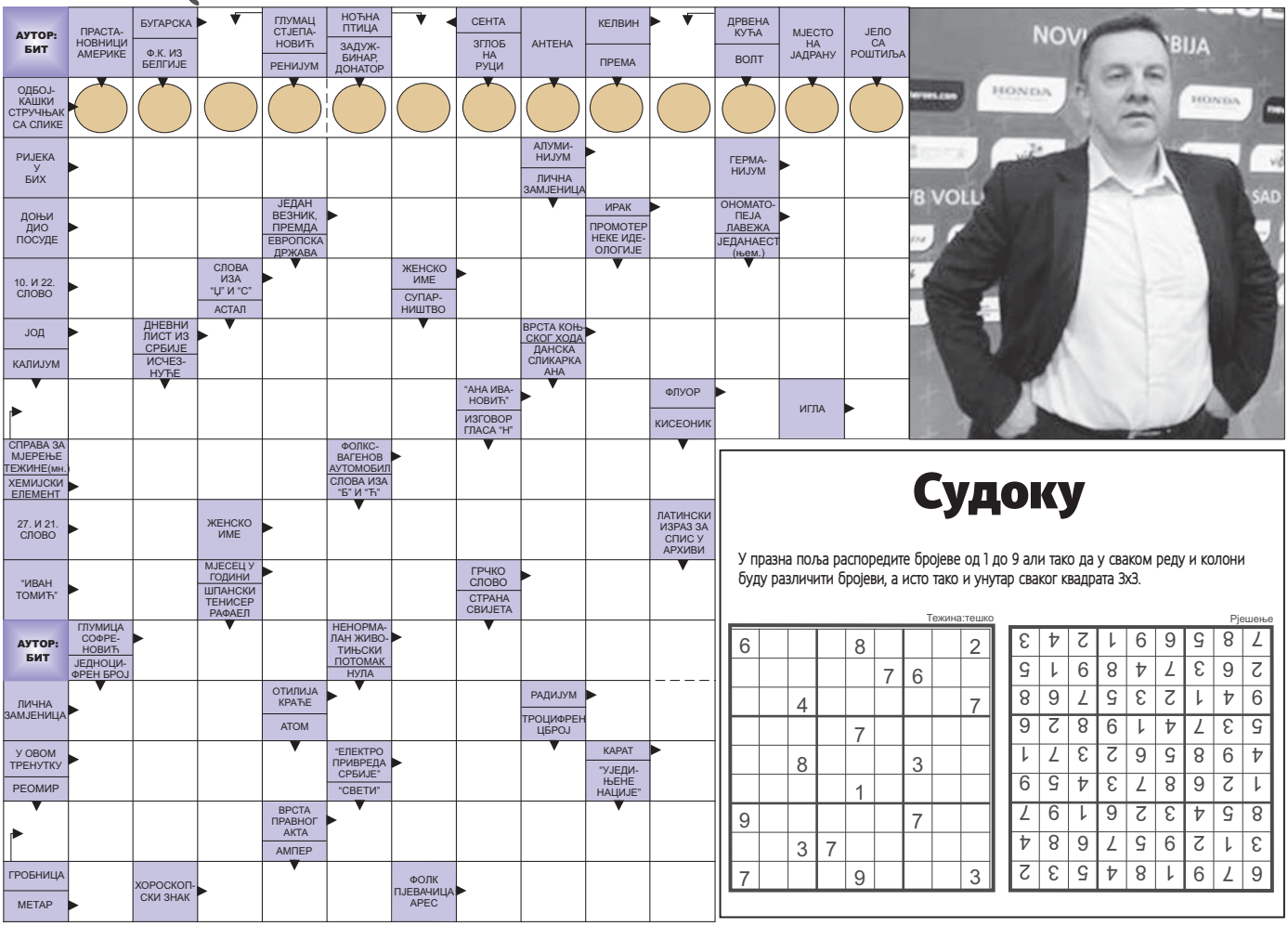

Судоку

У празна поља распоредите бројеве од 1 до 9 али тако да у сваком реду и колони буду различити бројеви, а исто тако и унутар сваког квадрата 3х3.

Тежина:тешко

9				8				2
					7	9		
		4						7
				7				
		8				3		
				1				
9						7		
		3	7					
7				9				3

Рјешење

6	7	9	1	8	4	5	3	2
3	1	2	9	5	7	6	8	4
8	5	4	3	2	6	1	9	7
1	2	6	8	7	3	4	5	9
4	9	8	5	6	2	3	7	1
5	3	7	4	1	9	8	2	6
9	4	1	2	3	5	7	6	8
2	6	3	7	4	8	9	1	5
7	8	5	6	9	1	2	4	3

РЈЕШЕЊЕ: Б, С, К, ИГОР КОЛАКОВИЋ, НЕФЕТВА, АЛ, ГЕ, ДНО, НАКО, И, АВ, НТ, ШТ, АНАБЕЛА, Ј, СПОРТ, ГАЛОП, КАНТАРИ, АИ, Ф, И, НЕОН, ВЕНТО, ЦС, ИВАНКА, НТ, ЛУЛ, ЕТА, АНА, НЗРОД, ОНА, ОТА, РА, САДА, ЕТС, К, РАКА, СТАТУТ, М, ЛАВ, ДОНА.

РЕПЕРТОАР

БАЊАЛУКА

БИОСКОПИ МУЛТИПЛЕКС "ПАЛАС"

ДНЕВНИК МАШИНОВОЂЕ

Улоге: Лазар Ристовски, Петар Кораћ, Павле Ерић, Мирјана Карановић
Жанр: комедија, мелодрама
Термини: 17, 18.45, 20.30, 22.15

СЕДМОРИЦА ВЕЛИЧАНСТВЕНИХ
Улоге: Дензел Вошингтон, Крис Прат, Итан Хоук, Винсент Донофрио, Бјунг-Хун Ли, Петер Сарсгард
Жанр: акција, вестерн
Термини: 17, 19.30, 22 суботом и недјељом у 14.30 часова

БЕБА БРИЏИТ ЏОНС

Улоге: Рене Зелвегер, Колин Фирт, Патрик Демпси
Жанр: комедија
Термини: 16.45, 19, 21.15, суботом и недјељом у 12.15

ЖУРКА КОБАСИЦА

Гласови: Сет Роган, Џон Хил, Салма Хајек, Едвард Нортон
Жанр: анимирана комедија
Термини: 22.30

ЗАШТИТНИК
Улоге: Мел Гибсон, Ерин Моријарти, Дијего Луна
Жанр: акција, трилер
Термини: 20.45

КО СЕ БОЈИ ВУКА ЈОШ 3Д (синхронизовано)
Гласови: синхронизовано
Жанр: анимирана комедија
Термини: 16.45, суботом и недјељом у 11.30, 13.45

ЗГ80
Улоге: Рене Биторајац, Марко Циндрић, Филип Детелић, Марко Јанкетић, Даница Максимовић
Жанр: акција, комедија
Термини: 18.45

ТАЈНЕ АВАНТУРЕ КУЋНИХ ЉУБИМАЦА 3Д (синхронизовано)
Гласови: синхронизовано
Жанр: авантура, анимирана комедија
Термини: суботом и недјељом у 12.15, 14.15 часова

ЛЕДЕНО ДОБА: ВЕЛИКИ УДАР 3Д (синхронизовано)

Гласови: Едо Мајка, Тарик Филиповић
Жанр: анимирана авантура
Термини: суботом и недјељом у 12 и 14 часова

НАРОДНО ПОЗОРИШТЕ РЕПУБЛИКЕ СРПСКЕ
Велика сцена, 20 часова
"Луткина кућа Нора"

МУЗЕЈ РЕПУБЛИКЕ СРПСКЕ
Изложба "Стари занати" аутора Владимира Ђукановића и изложбе "Кићење" и "Змијањски вез" ауторке Данијеле Ђукановић
Стална поставка "Од праисторије до савременог доба"
Стална поставка "Хербар 72 врсте биљака наших крајева"
Мултимедијална изложба "Јасеновац"

МУЗЕЈ САВРЕМЕНЕ УМЈЕТНОСТИ РЕПУБЛИКЕ СРПСКЕ
Изложба Марије Драгојловић
"Фрагменти времена"
траје до 20. октобра

БИЈЕЉИНА

МУЗЕЈ СЕМБЕРИЈЕ
Сталне поставке:
Етнолошка изложба
Историјска изложба
Археолошка изложба

ДОБОЈ

ЦЕНТАР ЗА КУЛТУРУ И ОБРАЗОВАЊЕ ДОБОЈ
Умјетничка галерија
Ликовна изложба дијела Здравка Новака из Тузле
траје до 25. септембра

ПРИЈЕДОР

МУЗЕЈ КОЗАРЕ
Полустална етнолошка изложба народних ношњи
"Траговима наших предака"
Алексе Драгића и Марије Радаковић
Изложба црногорског умјетника Дарка Ђуровића

БИОСКОП "КОЗАРА"
БЕБА БРИЏИТ ЏОНС
Улоге: Рене Зелвегер, Колин Фирт, Патрик Демпси
Жанр: комедија
Термин: у 20 часова

СЕДМОРИЦА ВЕЛИЧАНСТВЕНИХ
Улоге: Дензел Вошингтон, Крис Прат, Итан Хоук, Винсент Донофрио, Бјунг-Хун Ли, Петер Сарсгард
Жанр: акција, вестерн
Термин: у 20 часова

Виц дана

Путнички брод пролази покрај малог, пустог острва усред океана, а сви путници с брода виде на острву човјека дугачке браде како скаче, урла и маше из све снаге.
- Ко је оно на острву? - упита један од путника капетана Мују.
- Не знам - каже Мујо - али сваке године кад пролазимо, он тотално подивља...

Временска прогноза

Сунчано и свјеже

Јутро хладно, током дана сунчани периоди и свјеже вријеме. Јутарња температура ваздуха од 4 до 9, на југу до 12, а највиша температура ваздуха од 16 до 22, на југу око 25 степени Целзијуса.

Бањалука

Макс.	19 °C
Мин.	8 °C

Краткотрајна киша

У Србији јутро веома свјеже са маглом или ниском облачношћу. Током дана биће претежно сунчано, повремено уз умјерену облачност, док се нешто више облака очекује на сјеверу, уз услов за слабу и краткотрајну кишу. Минимална температура од 7 до 11, а максимална дневна од 17 до 21 степен Целзијуса.

Београд

Макс.	18 °C
Мин.	10 °C

ПРОГНОЗА ЗА СЉЕДЕЋИХ ПЕТ ДАНА

ALADIN.INFO

Петак	Субота	Недјеља	Понедјељак	Уторак
20°	21°	21°	21°	21°
7°	8°	9°	10°	10°
Сунчано	Промјенљиво	Промјенљиво	Сунчано	Сунчано

Трач

Влада Станојевић тражи дјевојку путем интернета

Владимир Станојевић, некадашњи водитељ ТВ "Пинк", промијенио је живот из коријена одселивши се у Лас Вегас, гдје ради као менаџер у једном познатом хотелу. Иако по његовим фотографијама може да се наслути да на другом континенту живи живот из снова, изгледа да му не цвјетају руже баш на сваком пољу. С обзиром на то да се налази у земљи у којој није познато лице и да га дјевојке не салијећу на сваком кораку, Станојевић је ријешио да направи профил на "Тиндеру" - друштвеној мрежи за упознавање, сазнају медији у Србији.
- Владимиру се веома допада живот у Лас Вегасу, али како је тамо и даље новајлија, нема много пријатеља. Из тог разлога решио је да путем интернета упозна неке нове занимљиве људе, али и да нађе нову дјевојку. Он је мислио да ће се дјевојке за њега лепити као од шале као раније, међутим, тамошње дјевојке не знају ко је он па је навала изостала - испричао је у повјерењу извор близак Владимиру.

Тужним срцем јављамо родбини и пријатељима да је дана 20.9.2016. године у 71. години живота изненада преминуо наш драги

НЕБОЈША (Богдана) МИЧИЋ

1945 - 2016.

Сахрана ће се обавити у четвртак, 22.9.2016. године, у 14 часова на Централном градском гробљу у Врбањи. Ожалошћени: супруга Борислава, кћерка Валентина, син Ненад, снаха Даница, унучад Марио и Марина, те остала родбина, комшије и пријатељи

8562 Б-1 Г

Тужним срцем јављамо родбини и пријатељима да је дана 20.9.2016. године у 51. години живота изненада преминуо наш драги

ПЕРИЦА - ПЕРО (Остоје) МИЛОЈЕВИЋ

Сахрана ће се обавити у четвртак, 22.9.2016. године, у 13 часова на породичном гробљу Милојевићи Кола. Ожалошћени: браћа Небојша и Жељко, снахе Мира и Љиљана, синовац и синовке, ујаци, тетке и стрина са породицама, кумови те остала многобројна родбина, комшије и пријатељи

8571 Б-1 Г

Тужним срцем јављамо родбини, пријатељима и комшијама да је дана 21.9.2016. године у 83. години живота преминуо наш драги

МИТАР КОВАЧЕВИЋ

Сахрана ће се обавити у четвртак, 22.9.2016. године, у 13 часова на породичном гробљу у Крминама - Стражбеница. Ожалошћени: кћерка Данка, син Јанко, унуке Јелена, Драгана, Наташа и унук Небојша, зет Војин, снаха Љубинка, браћа и сестре, те остала родбина, пријатељи и комшије 8564 А-8 Г

Посљедњи поздрав драгом брату

ПЕРИЦИ

од брата Небојше са породицом.

8571 А-8 Г

Посљедњи поздрав драгом

МИТРУ

од Данке, Војина, Јелене и Драгане.

8564 А-8 Г

Посљедњи поздрав драгом брату

ПЕРИЦИ

од брата Жељка са породицом.

8571 А-8 Г

Посљедњи поздрав драгом деди

МИТРУ

од Драгане и Јелене.

8564 А-8 Г

Посљедњи поздрав драгом тати

МИТРУ

од кћерке Данке.

8566 А-8 Г

Посљедњи поздрав драгом

ПЕРИЦИ МИЛОЈЕВИЋУ

од ујака Љутице са породицом.

8577 А-3 Г

ГРАДСКО ГРОБЉЕ
ЈАВНО КОМУНАЛНО акционарско друштво Бања Лука
Дежурни телефони:
051/216-412
051/214-107
- превоз покојника,
- коришћење мртвачнице и опремање,
- услуга сахрањивања
- продаја комплетне погребне опреме и црнине са бесплатном израдом смртовница
- продаја цвијећа и израда вијенаца
- услуге израде споменика и гробница
- организовање дућа и помена
- вршење сахрана и на другим гробљима
МОГУЋНОСТ КРЕДИТИРАЊА

Посљедњи поздрав драгом куму

ПЕРИЦИ МИЛОЈЕВИЋУ

од кумова Малбашић.

8586 А-6 Г

Посљедњи поздрав драгом нећаку

ПЕРИЦИ

од ујака Драшка Џајића са породицом.

8571 А-3 Г

Посљедњи поздрав драгом

ПЕРИЦИ

од тетке Милеве са породицом.

8571 А-3 Г

Посљедњи поздрав драгом пријатељу

ПЕРИЦИ

од Ратка Вуклишевића са породицом.

8571-3 Г

Посљедњи поздрав драгом пријатељу

ПЕРИЦИ

од Винка Вуклишевића са породицом.

8571 А-3 Г

Посљедњи поздрав драгом стрицу

ПЕРИЦИ

од синовца Дејана, синовки Тање, Вање, Гордане, Наташе, Маријане, Саше, Драгана, Павла, Горана и Игора.

8571 А-3 Г

Посљедњи поздрав драгом

ПЕРИЦИ МИЛОЈЕВИЋУ

од Марчетић Љупка и Наде.

8568 А-3 Г

Посљедњи поздрав драгом брату

МИТРУ

од брата Гојка са породицом.

8569 А-3 Г

Посљедњи поздрав драгом стрицу

МИТРУ

од Стане.

8569 А-3 Г

Тужним срцем јављамо родбини, пријатељима и комшијама да је дана 20.9.2016. године у 67. години живота преминуо наш драги

СТИПО (Винка) ДИЗДАР

Сахрана ће се обавити у четвртак, 22.9.2016. године, у 14 часова на гробљу "Свети Марко" у Бањалуци.
Ожалошћени: супруга Нада, синови Драган и Зоран, брат Јосип, сестра Ана, снахе Злата, Биљана и Љиља, унучад Дејан, Милан, Лана и Ирина те остала родбина, пријатељи и комшије 8554 А-8 Г

Посљедњи поздрав драгом брату, дјеверу и стрицу

ШИЈИ

од Зорана, Даде, Немање, Мионе и Марте.

8552 А-8 Г

Двије године туге и бола

МАКСИМИЛИЈАН СИМИЋ

22.9.2014 - 22.9.2016.

Баба Јелена и дјед Драгољуб

8555 А-8 М

Посљедњи поздрав драгом

СТИПИ

од супруге Наде, синова Драгана и Зорана, снаха Злате и Биљане, унучади Дејана, Милана, Лане и Ирине.

8554 А-8 Г

Посљедњи поздрав драгом брату

РАНКУ

од Борка Ченића са породицом.

8560 А-8 Г

Тужним срцем јављамо родбини и пријатељима да је дана 21.9.2016. године у 89. години живота преминула наша драга

ЗОРА (Драгутина) ЗОРИЋ

Сахрана ће се обавити у петак, 23.9.2016. године, у 14 часова на Градском гробљу - Побрђе.
Ожалошћени: синови Симо и Милан, кћерка Боса, снахе Мара и Радојка, зет Владо, унучад, праунучад, те остала родбина и пријатељи 8573 А-6 М

Посљедњи поздрав драгом пријатељу

РАНКУ ШИПКИ

Кажу да племенити људи кратко живе, али се дуго памте. Постоји нешто што умријети не може, а то су љубав, доброта и захвалност што смо те имали. Драги пријатељу, живјећеш увијек са нама.
Почивај у миру
Звонко и Марија са породицом 8553 А-6 М

Посљедњи поздрав драгом оцу

СТИПИ

од сина Драгана, снахе Злате, унучади Дејана, Милана и Лане.

8554 А-3 Г

Посљедњи поздрав драгом оцу

СТИПИ

од сина Зорана, снахе Биљане и унуке Ирине.

8554 А-3 Г

Посљедњи поздрав драгом прики

СТИПИ

од породице Новалија.

8554 А-3 Г

Посљедњи поздрав драгом куму

РАНКУ

од породице Мацановић.

8560 А-3 Г

Посљедњи поздрав драгом брату

СТИПИ

од брата Јосипа и снахе Љиље.

8554 А-3 Г

Посљедњи поздрав драгом брату

СТИПИ

од сестре Ане, Горана, Виолете, Луке и Лауре.

8554 А-3 Г

Посљедњи поздрав драгом зету

СТИПИ

од породице Зјелар.

8554 А-3 Г

Посљедњи поздрав драгом куму

РАНКУ

од Десимира, Немање и Ане.

8560 А-3 Г

Посљедњи поздрав драгом стрици

СТИПИ

од Тање, Бошка, Марка и Ивана.

8554 А-3 Г

Посљедњи поздрав драгом прики

СТИПИ

од породице Матић.

8554 А-3 Г

Посљедњи поздрав драгом деди

СТИПИ

од Дејана, Милана, Лане и Ирине.

8554 А-3 Г

Посљедњи поздрав драгом куму

РАНКУ

од породице Моцоња.

8560 А-3 Г

Посљедњи поздрав драгом стрицу

РАНКУ

од Марије.

8560 А-3 Г

Посљедњи поздрав драгом пријатељу

РАНКУ

од породице Деспот.

8561 А-3 Г

Посљедњи поздрав драгом

РАНКУ

од Слободана Тепића са породицом.

8561 А-3 Г

Посљедњи поздрав

РАНКУ ШИПКИ

од Драгољуба и Даце.

8544 А-3 М

Посљедњи поздрав вољеном зету и сваку

РАНКУ

од бабе Цује и свастике Зоре.

8565 А-3 М

Посљедњи поздрав вољеном течи

РАНКУ

од Драгане, Петра, Ивана и Косте.

8565 А-3 М

Глас Српске ДНЕВНИ ЛИСТ РЕПУБЛИКЕ СРПСКЕ
БАЊА ЛУКА www.glassrpske.com
служба читуља 051/223-210

Читуље и мале огласе можете предати сваки Глас Српске дан (осим суботом) од 8 до 17 часова
Краља Петра I Карађорђевића 59 (занатски центар Ханиште)

Посљедњи поздрав драгој Дадој

ДОБРИЛИ

од унука Андреја и снахе Тее.

8576 А-3 М

Тужним срцем јављамо родбини, пријатељима и комшијама да је дана 20.9.2016. године, у 76. години живота, након кратке и тешке болести, преминула наша драга

ДОБРИЛА (Панте) МИЉАТОВИЋ

Сахрана ће се обавити у петак, 23.9.2016. године, у 13 часова на Градском гробљу - Побрђе.
Ожалошћени: син Марио, снаха Весна, унук Андреј и Теа, те остала родбина и пријатељи

8576 А-8 М

Тужним срцем јављамо родбини, пријатељима и комшијама да је дана 21.9.2016. године, у 83. години живота, преминула наша драга

МИКА МАРЈАНОВИЋ

Сахрана ће се обавити у петак, 23.9.2016. године, у 13 часова на Ребровачком гробљу.
Ожалошћени: кћерке Нада и Вера, син Душко, зет Драго, снаха Драгана, унучад Миле, Марко, Душко, Горан, Маја, Никола, Ивана, Ида и Јелена, праунучад Лаура, Лазар и Андреј, те остала родбина и пријатељи

8582 Б-2 Г

In memoriam

РАДОВАН ШИПКА

22.9.2005 - 22.9.2016.

Отишао си тихо и изненада прије 11 година, али нема времена које може ублажити бол, тугу и празнину због твог одласка.
Породице Шипка и Амићић

8574 А-5 Г

Посљедњи поздрав радној колегиници

ДОБРИЛИ МИЉАТОВИЋ

и искрено саучешће породици
Колектив Економског факултета

А-8 Ф

Посљедњи поздрав комшији

РАНКУ

од породице Матић.

8583 А-3 Г

Сјећање
Протекле су двије године откако није са нама наш драги отац, деда, прадеда и пунац

ЈОВО САВАНОВИЋ

22.9.2014 - 22.9.2016.

Празнина је велика. Био си наш понос, наша животна подршка. Заувијек ћеш живјети у нашим срцима и мислима.
С љубављу и поштовањем,
Твоја дјеца Смиља и Небојша с породицама

8545 А-8 Г

Посљедњи поздрав драгој мајци, пуници и баки

МИКИ

од кћерке Наде, зета Драге и унука Душка.

8582 А-4 Г

Посљедњи поздрав драгој мајци, баки и прабаки

МИКИ

од кћерке Вере, унука Миле и Јелене, праунучади Лауре и Лазара и прије Руже.

8582 А-4 Г

Посљедњи поздрав драгој баки и прабаки

МИКИ

од унука Марка, Иде и Андреја.

8582 А-4 Г

Посљедњи поздрав драгој мајци

МИКИ

од сина Душка са породицом.

8582 А-4 Г

Посљедњи поздрав драгој снајки

МИКИ

од заова Косе, Росе и Славице са породицама.

8582 А-4 Г

Посљедњи поздрав Ненадовом тати

НЕБОЈШИ МИЧИЋУ

од Бањалучких трубача.

8587 А-3 Г

Посљедњи поздрав драгом колеги

ПЕРИЦИ

од Ненада Грбића са породицом.

8585 А-4 Г

Дана 22.9.2016. године навршава се четрнаест тужних година од смрти наше драге супруге, мајке и баке

СЛАВКЕ - СЛАВИЦЕ СТЈЕПАНОВИЋ

За сву твоју животну доброту, вјечно ти хвала.
Вјечно тугујући супруг Мирко са породицом 8535 А-4 Г

Сјећање

ЈОВО САВАНОВИЋ

Драги деда, заувијек ћеш остати у мом срцу, мислима, најљепшим успоменама. Недостајеш ми!
Твоји Ацо, Петар, Павле и Весна

8545 А-4 Г

Помен

ЈОВО САВАНОВИЋ

Вријеме није покрило тугу и сјећање. Много ми недостајеш.
С љубављу и тугом твоја Смиља

8545 А-6 Г

Посљедњи поздрав драгом пријатељу

ПЕРИЦИ

од пријатеља Нове Грујића са породицом.

987 А-3 РЧН

Посљедњи поздрав драгом

ПЕРИЦИ

од кафе-ресторана "Speed" са особљем.

8585 А-4 Г

Посљедњи поздрав драгом пријатељу

ПЕРИЦИ

од пријатеља Жељка, Биљане, Миреле и Валентине Кременовић.

987 А-3 РЧН

Посљедњи поздрав драгом пријатељу

ПЕРИЦИ

од прике Свете Кременовића.

987 А-3 РЧН

Посљедњи поздрав вољеном куму

ПЕРИЦИ МИЛОЈЕВИЋУ

од кумица Николине и Вање.

8586 А-8 Г

Посљедњи поздрав драгом

ПЕРИЦИ

од стрине Живке са породицом.

8581 А-3 М

Посљедњи поздрав

СТИПИ ДИЗДАРУ

од Јорге, Леле, Спрајле, Болета, Деје, Клифа, Рокија, Свете, Злаје, Салета и Малика.

8588 А-3 Г

IN MEMORIAM (читуље) можете предати

БАЊА ЛУКА	Краља Петра I Карађорђевића 59 051/223-210 mail: fotosicitulje@gmail.com
БАЊА ЛУКА	Скендера Куленовића 93 051/231-072 mail: draganako@glassrpske.com
МАХОВЉАНИ	Маховљани бб, Штампарија „Независних новина“ 051/582-511, mail: biljanag@nezavisne.com пон. - петак 8 - 15 часова
ЧЕЛИНАЦ	Челиначке новине 065/958-202
ДОБОЈ	Глас комуна 065/643-844
НЕЗАВИСНЕ НОВИНЕ Д.О.О. ИПЦ САРАЈЕВО	ул. Загребачка 20/3 (зграда Шумарског факултета) 033/653-953
ИСТОЧНО САРАЈЕВО	- ИНТЕРНАЦИОНАЛ ПРЕС (дворана Славија) 057/343-097 - ЕРМЕКС 057/318-323 - Књижара Internacional press Пале (тржни центар "Том" Пале); 057/225-880
ПРИЈЕДОР	ПР „ЛОГОПРИНТ“, Ул. Грчких добротвора бб mail: logoprint1@yahoo.com; 065/526-981
БРАТУНАЦ	056/410-418 065/890-830
ГРАДИШКА	Привредно друштво „БАРАЋ“ д.о.о. ул. Пут српске војске 11А, Брестовчина, Градишка mail: doobarac@gmail.com 065/519-827

In memoriame и мале огласе

за Глас Српске и NEZAVISNE novine

можете предати на новој локацији

у улици Краља Петра I Карађорђевића

(Занатски центар Ханиште)

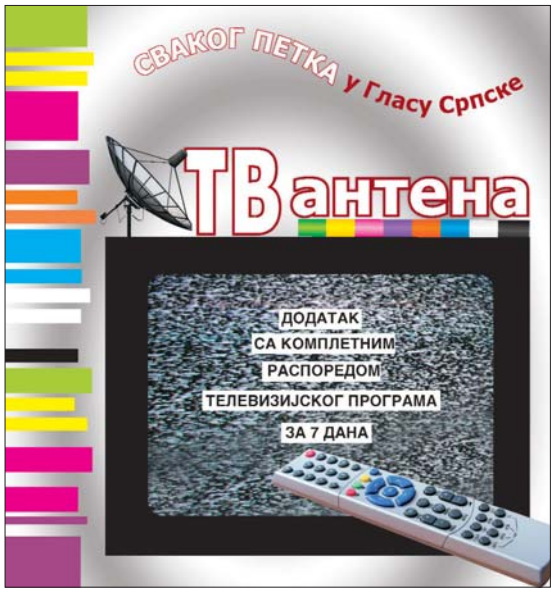

Оглас

Дужина вашег огласа не смије да прелази 150 словних мјеста, с тим да не користите скраћенице и обавезно користите размаке између ријечи и зареза.

Оглас за рубрику „лични контакти“ предаје се у служби огласа, лично уз обавезну легитимацију.

Ваше мале огласе можете слати путем SMS-а и MMS-а на сљедеће начине:

OGL затим размак, па текст вашег огласа ако желите да ваш оглас буде објављен у сљедећем издању „Оглас“ - цијена SMS поруке 0,55 КМ

2OGL затим размак, па текст вашег огласа ако желите да ваш оглас буде објављен у сљедећа два броја „Оглас“ - цијена SMS поруке 0,99 КМ

4OGL затим размак, па текст вашег огласа ако желите да ваш оглас буде објављен у сљедећа четири броја „Оглас“ - цијена SMS поруке 1,65 КМ

OKV затим размак, па текст вашег огласа ако желите да ваш оглас буде објављен уоквирен у наредном издању „Оглас“ - цијена SMS поруке 2,20 КМ

NEG затим размак, па текст вашег огласа ако желите да ваш оглас буде објављен у негативу у наредном издању „Оглас“ - цијена SMS поруке 2,20 КМ

Фото оглас - цијена MMS поруке 4,00 КМ

и на број телефона **051/231-072**

ПРОДАЈ, КУПИ, ОГЛАСИ!

СВАКЕ СРИЈЕДЕ У „ГЛАСУ СРПСКЕ“

www.oglas-glas.com

Глас Српске

СВАКЕ СРИЈЕДЕ

...и данас
и сутра...
и сваког
новог јутра...

Глас Српске

БОСНА И ХЕРЦЕГОВИНА
РЕПУБЛИКА СРПСКА
ОСНОВНИ СУД У БИЈЕЉИНИ
Број: 80 0 Мал 073757 16 Ком
Бијељина, 19.9.2016. године

ОГЛАС

Основни суд у Бијељини објављује да је тужилац ЈП "Градска топлана" ДОО Бијељина, против туженог Решић Сеада из Завидовића, а ради наплате дуга са законском затезном каматом од дана доспијећа до коначне наплате.
Како се туженом није могла доставити тужба на одговор јер је констатовано да исти не станује на адреси свог посљедњег познатог пребивалишта а његово садашње боравиште и радно мјесто се не могу утврдити, суд објављује подношење тужбе сходно чл. 348 став 3 ЗПП-а.
На основу члана 70. став 1. ЗПП-а тужени је дужан да најкасније у року од 30 дана достави суду писмени одговор на тужбу у коме ће да истакне могуће процесне приговоре и изјасни се да ли пристаје или оспорава постављени тужбени захтјев, те ако тужена оспорава тужбени захтјев, одговор на тужбу мора садржавати и разлоге из којих се тужбени захтјев оспорава, чињенице на којима тужени заснива своје наводе, доказе којима се утврђују те чињенице те правну основу за наводе туженог. Тужилац је предложио да суд у случају испуњења услова поступи сходно чл. 182 ЗПП-у.
Достављање се сматра измиреним протеком рока од 15 дана од дана објављивања.

Судија
Вакичић Жељка

БОСНА И ХЕРЦЕГОВИНА
РЕПУБЛИКА СРПСКА
ОСНОВНИ СУД У БИЈЕЉИНИ
Број: 80 0 Мал 075354 16 Мал
Бијељина, 19.9.2016. године

О Г Л А С

Овим путем туженом Живановић Ђоји, из Доњег Црњелова, Бијељина, (на непознатој адреси) доставља се на обавезан одговор тужба од 17.3.2016. године, којом је тужилац ЗЕДП "Електро-Бијељина" а.д. РЈ "Електродистрибуција" Бијељина тражио да суд обаврже туженог Живановић Ђоју, да тужиоцу ЗЕДП "Електро-Бијељина" а.д. РЈ "Електродистрибуција" Бијељина, исплати износ од 3.328,88 КМ, на име проузроковане штете као и законску затезну камату на наведени износ почев од 5.3.2015. године па до коначне исплате, те да тужиоцу надокнади трошкове парничног поступка (такса на тужбу и такса на пресуду) а све у року од 30 дана од дана доношења пресуде под пријетњом извршења.
Тужилац је предложио да ако тужени не достави одговор на тужбу, да суд сходно чл. 182. ЗПП-а донесе пресуду због пропуштања.
Тужени Живановић Ђоју дужан је да, у складу са чл. 70. и 71. Закона о парничном поступку, да писмени одговор на ову тужбу у року од 30 дана од дана достављања тужбе, да истакне могуће процесне приговоре и изјасни се да ли признаје или оспорава тужбени захтјев, те да наведе разлоге и доказе за то.
Достава тужбе туженом Живановић Ђоји, уз наведено упозорење, сматра се извршеном протеком рока од 15 дана од дана објављивања у новинама.

Судија
Нађевић Стела

ОСНОВНИ СУД У БАЊАЛУЦИ
Број: 71 0 Мал 219570 15 Мал
Датум: 1.6.2016. г.

Пред Основним судом у Бањалуци у току је парница по тужби тужиоца Hypo Alpe-Adria-Bank a.д. Бањалука против тужене Жаклине Гајић Манојловић, ради наплате дуга, всп. 2.224,08 КМ, која је поднесена овоме суду дана 22.9.2015. г.
Сагласно одредби чл. 348. Закона о парничном поступку ("Службени гласник РС", бр. 58/03, 85/03, 74/05, 63/07, 49/09 и 61/13 у даљем тексту: ЗПП-у), доставља се тужба туженој Жаклини Гајић Манојловић из Лакташа, Ул. Славка Мандића бр. 10, поднесена овоме суду дана 22.9.2015. г. на одговор.
Историјом тужбе тужилац наводи да су тужилац и тужена дана 14.9.2009. године закључили Уговор о трансакционом рачуну партија број 5521153168630184, а дана 10.2.2012. године закључили Уговор о издавању и коришћењу VISA Revolving кредитне картице број 1631956957, а по ком уговору тужена није испуњавала своје уговорене обавезе, односно није обезбиједила довољан износ средстава на текућем рачуну за намирење износа задужења, те да је текући рачун тужене терећен за сав доспјели дуг. Даље наводи да је туженој дана 4.6.2015. године отказан уговор о текућем рачуну, а да на наведени дан доспјели дуг тужене износи 2.224,08 КМ.
Како тужена није измирила доспјели дуг по закљученом уговору, тужилац предлаже да се па и због пропуштања донесе сљедећа

П Р Е С У Д А

Налаже се туженој Жаклини Гајић Манојловић, да на име дуга насталог прекорачењем расположивог износа по текућем рачуну, исплати тужиоцу износ од 2.224,08 КМ, са законском затезном каматом почев од 4.6.2015. године као дана отказа уговора па до дана намирења тужиоца у цијелости, као и да тужиоцу надокнади трошкове парничног поступка, све у року од 30 дана од дана правоснажности пресуде.

Тужена Жаклина Гајић Манојловић је дужна у року од 30 дана доставити суду писмени одговор на тужбу сагласно одредби чл. 70. ЗПП-у. Исти мора бити разумљив и садржавати означење суда, име и презиме странака, пребивалиште или боравиште, ознаку њихових пуномоћника ако их имају, предмет спора, садржину изјаве и потпис подносиоца. Према одредби чл. 62. ст. 2. ЗПП-у одговор на тужбу је обавезан. У одговору на тужбу тужена може истаћи евентуалне процесне приговоре и изјаснити се да ли признаје или оспорава постављени тужбени захтјев, ако оспорава у одговору морају бити разлози због којих се тужбени захтјев оспорава, чињенице на којима тужена заснива своје наводе, докази којима се утврђују чињенице и правни основ за наводе тужене. Достављање туженој се сматра извршеним протеком рока од 15 дана, након дана објављивања.

Судија
Славица Славнић, с.р.

УНИВЕРЗИТЕТ У БАЊАЛУЦИ
АРХИТЕКТОНСКО-ГРАЂЕВИНСКО-ГЕОДЕТСКИ ФАКУЛТЕТ

Бањалука, 20.9.2016.

Обавјештавају се сви заинтересовани, да ће се јавна одбрана докторске дисертације др Драгана Јевтића, дипл. инж. грађ. под називом: "Могућности и правци осавремењавања српског православног црквеног градитељства на примеру Епархије зворничко-тузланске", одржати дана 6.10.2016. године са почетком у 12 часова у сали 3 Архитектонско-грађевинско-геодетског факултета, Степе Степановића 77/3, Бањалука.

Комисија

РЕПУБЛИКА СРПСКА
УНИВЕРЗИТЕТ У БАЊАЛУЦИ
ТЕХНОЛОШКИ ФАКУЛТЕТ
БАЊАЛУКА

ОБАВЈЕШТЕЊЕ

Обавјештава се јавност да ће кандидат Вера Товирац, дипл. инж. технологије исхране јавно бранити магистарску тезу под називом:
"**Анализа ризика на појаву тешких метала као хемијских опасности у увезеној пшеници на тржишту Босне и Херцеговине**"
Одбрана магистарске тезе ће се обавити на Технолошком факултету Универзитета у Бањалуци у четвртак, 29.9.2016. године, у 12 часова.
Магистарски рад се може погледати у библиотеци и секретаријату Технолошког факултета Универзитета у Бањалуци, сваког радног дана у времену од 8 до 16 часова.

ИЗДАЈЕМО
СКЛАДИШНИ И КАНЦЕЛАРИЈСКИ ПРОСТОР
У ЦЕНТРУ ГРАДА
☎ 051/231-077
звати од 8 до 16 часова

БОСНА И ХЕРЦЕГОВИНА
РЕПУБЛИКА СРПСКА
ОСНОВНИ СУД У ПРИЈЕДОРУ
Број: 77 0 П 041240 12 П
Датум: 1.9.2016. године

Основни суд у Приједору, судија Данијела Еленков-Малић, у правној ствари тужитеља Хаџић Шехизе, Салиховић Химзе, Салиховић Хузира, Карагић Фикрете, Салиховић Азре, Салиховић Амре и Салиховић Сабине сви из Чаракова и сви заступани по пуномоћнику Марији Станковић - Вукмирица, адвокату из Приједора, против тужених Салиховић Фирзете, млдб. Салиховић Амеле и млдб. Салиховић Алмира обоје заступани по мајци Салиховић Фирзети, а сви заступани по пуномоћнику Карагић Едини, адвокату из Санског Моста и Хаџић Рамизе из Приједора сада непознатог боравишта, ради утврђења апсолутне ништавости уговора о поклону, на основу члана 348 став 3 Закона о парничном поступку, с обзиром да тужена Хаџић Рамиза не станује на адреси посљедњег познатог боравишта, објављује сљедећи:

ОГЛАС

Дана 27.6.2012. године тужитељи су поднијели тужбу против тужених којом траже да се утврди да је апсолутни ништав уговор о поклону некретнина закључен између предника тужитеља Салиховић Хилме сина Хусе из Чаракова и предника тужених Салиховић Јасима сина Хилме из Чаракова овјерен код Основног суда у Приједору дана 1.7.1999. године под бројем Ов-1014/99, те као такав не производи правно дејство, што су тужени дужни признати и трећи брисање уписа у јавним књигама и успоставу стања које је претходило закључењу наведеног уговора, као и да се тужени обавежу да тужитељима надокнаде трошкове поступка а све у року од 30 дана од пресуђења под пријетњом извршења.
Овим путем се обавјештава тужена Хаџић Рамиза да се достава тужбе сматра извршеном протеком рока од 15 дана након дана објављивања у дневним новинама и на огласној табли суда, а прилоге достављене уз тужбу тужена може преузети у згради суда. Тужена може доставити суду писмени одговор на тужбу најкасније у року од 15 дана у којем ће се изјаснити да ли признаје или оспорава постављени тужбени захтјев, као и разлоге због којих се оспорава, чињенице на којима заснива своје наводе као и доказе којима се утврђују те чињенице (члан 71. ЗПП).
Одговор на тужбу са прилозима предаје се суду у довољном броју примјерака за суд и противну странку, позивом на број предмета.

СУДИЈА
Данијела Еленков-Малић

БОСНА И ХЕРЦЕГОВИНА
РЕПУБЛИКА СРПСКА
ОСНОВНИ СУД У ДЕРВЕНТИ
Број: 84 0 Мал 050354 16 Ком
Дервента, 13.9.2016. године

Основни суд у Дервенти, судија Сњежана Ђурђевић, у правној ствари тужиоца "Mtel" а.д. Бањалука, ИЈ Добој, ул. Кнеза Лазара бр.4, Добој, против туженог Драгосављевић (Милан) Данијела из Дервенте, ул. Солунска бб, ради наплате дуга, в.сп. 725,70 КМ, на основу члана 348. став 3. Закона о парничном поступку ("Сл. гласник РС" бр 58/03, 85/03, 74/05 и 63/07, у даљем тексту ЗПП), будући да тужени не станује на адреси посљедњег познатог боравишта, објављује сљедећи:

ОГЛАС

Дана 22.6.2016. године, тужилац "Mtel" а.д. Бањалука, ИЈ Добој, је поднио тужбу против туженог Драгосављевић (Милан) Данијела из Дервенте, ул. Солунска бб, ради наплате дуга, в.сп. 725,70 КМ.
Дужни сте у року од 30 дана, доставити суду писмени одговор на тужбу, истаћи могуће процесне приговоре, изјаснити се да ли признајете или оспоравате постављени тужбени захтјев.
Наведеном тужбом тужилац захтијева да суд донесе пресуду, којом туженог обавезује да плати тужиоцу на име главног дуга износ од 725,70 КМ, са законском затезном каматом и то:
- на износ од 35,10 почев од 20.8.2015. год. као дана доспјелости, па до исплате,
- на износ од 35,10 почев од 20.9.2015. год. као дана доспјелости, па до исплате,
- на износ од 35,10 почев од 20.10.2015. год. као дана доспјелости, па до исплате,
- на износ од 35,10 почев од 20.11.2015. год. као дана доспјелости, па до исплате,
- на износ од 35,10 почев од 20.12.2015. год. као дана доспјелости, па до исплате,
- на износ од 35,10 почев од 20.1.2016. год. као дана доспјелости, па до исплате,
- на износ од 35,10 почев од 20.2.2016. год. као дана доспјелости, па до исплате,
- на износ од 480,00 почев од 26.2.2016. год. као дана доспјелости, па до исплате.

Тужени је дужан тужиоцу платити трошкове парничног поступка, под пријетњом принудног извршења.
Након објаве тужбе и тужбеног захтјева, будући да је предложена пресуда због пропуштања, суд ће уколико изостане достава одговора на тужбу, донијети пресуду због пропуштања.
По протеку рока од 15 дана, од дана објаве овог огласа у дневним новинама, сматраће се да је достављена тужба на одговор.

Судија
Сњежана Ђурђевић

БОСНА И ХЕРЦЕГОВИНА
РЕПУБЛИКА СРПСКА
ОСНОВНИ СУД У БИЈЕЉИНИ
Број предмета: 80 0 Мал 074553 16 Мал
Бијељина, 24.8.2016. године

ОГЛАС

У грађанском спору који се води код Основног суда у Бијељини, под пословним бројем 80 0 Мал 074553 16 Мал по тужби тужиоца ЗЕДП "Електро-Бијељина" а.д. Бијељина, РЈ "Електродистрибуција" Бијељина, улица Шабачких ђака број 23, кога заступа директор дипл. инж. маш. Лазаревић Златан из Бијељине, против туженог Клиштурић Афан, син Мексуда, из Бијељине, улица Милоша Обилића број 42, тренутно непознатог мјеста боравишта, ради накнаде штете проузроковане од стране туженог неовлашћеном потрошњом електричне енергије која је утврђена од стране тужиоца-одјељење баждарнице у присуству контролора из Републичког завода за стандардизацију и метрологију записником од 12.8.2014. године, у укупном износу од 3.882,45 КМ обрачунатом од стране надлежне службе тужиоца од 29.8.2014. године, са законском затезном каматом почев од 23.4.2014. године до коначне исплате, уз накнаду трошкова парничног поступка, доставља се тужба са прилозима на обавезан одговор туженом Клиштурић Афану путем објаве у дневним новинама и огласној табли суда. Тужени је дужан писмени одговор на тужбу доставити суду у року од 30 дана од дана достављања, уз упозорење да ће у противном суд донијети пресуду због пропуштања којом се усваја тужбени захтјев тужиоца, чије је доношење тужилац предложио у тужби. У писменом одговору на тужбу тужени се може изјаснити да ли признаје или оспорава тужбени захтјев, изнијети разлоге оспоравања тужбеног захтјева, изнијети чињенице на којима заснива своје наводе и предложити доказе којима се те чињенице утврђују. Тужба са прилозима се доставља туженом и путем огласне табле Основног суда у Бијељини, а достављање се сматра извршеним протеком рока од 15 дана од дана објављивања овог огласа у дневним новинама и путем огласне табле суда.

Судија
Љубиша Мићић

БОСНА И ХЕРЦЕГОВИНА
РЕПУБЛИКА СРПСКА
ОСНОВНИ СУД У БИЈЕЉИНИ
Број: 80 0 Мал 075845 16 Ком
Бијељина, 16.9.2016. године

Основни суд у Бијељини, по судији Матковић Александру, у правној ствари тужиоца ЈП Хрватске телекомуникације д.д. Мостар, ул. Кнеза Бранимира бб, против туженог Бунијевац Владана из Бијељине, Баје Станишића 35А, (сада на непознатој адреси), ради дуга, вср. 2.048,27 КМ, донио је дана 16.9.2016. године сљедећи

ОГЛАС

Овим путем туженом Бунијевац Владану из Бијељине, улица Баје Станишића бр. 35А (сада на непознатој адреси), доставља се тужба на обавезан одговор од 4.4.2016. године, којом је тужилац тражио да суд обавеже туженог Бунијевац Владана да исплати тужиоцу укупан износ главног дуга за коришћење мобител услуга у висини 2.048,27 КМ са законском затезном каматом и то: на износ од 123,44 КМ почев од 16.5.2015. године, па до исплате; на износ од 277,55 КМ почев од 16.6.2015. године па до исплате; на износ од 273,82 КМ почев од 16.7.2015. године па до исплате; на износ од 93,60 КМ почев од 16.8.2015. године па до исплате; на износ од 93,60 КМ почев од 16.9.2015. године па до исплате; на износ од 1.186,26 КМ почев од 16.10.2015. године па до исплате, те да му надокнади трошкове парничног поступка (такса на тужбу и такса на пресуду) све у року од 15 дана.
Тужилац је предложио да ако тужени не достави одговор на тужбу, да суд сходно чл. 182. ЗПП-а донесе пресуду због пропуштања.
Тужени Бунијевац Владан дужан је да, у складу са чл. 70. и 71. Закона о парничном поступку, да писмени одговор на ову тужбу у року од 30 дана од дана достављања тужбе, да истакне могуће процесне приговоре и изјасни се да ли признаје или оспорава тужбени захтјев, те да наведе разлоге и доказе за то.
Достава тужбе туженом Бунијевац Владану, уз наведено упозорење, сматра се извршеном протеком рока од 15 дана од дана објављивања у новинама.

Судија
Александар Матковић

БОСНА И ХЕРЦЕГОВИНА
РЕПУБЛИКА СРПСКА
ОСНОВНИ СУД У БИЈЕЉИНИ
Број предмета: 80 0 Мал 070217 15 Ком
Бијељина, 24.8.2016. године

ОГЛАС

У грађанском спору који се води код Основног суда у Бијељини, под пословним бројем 80 0 Мал 070217 15 Ком по тужби тужиоца ЗЕДП "Електро-Бијељина" а.д. Бијељина, РЈ "Електродистрибуција" Бијељина, улица Шабачких ђака број 23, кога заступа директор дипл. инж. маш. Лазаревић Златан из Бијељине, против туженог Карајчић Медо, син Рамиза, из Бијељине, улица Јована Кронштанског број 54, тренутно непознатог мјеста пребивалишта и боравишта, ради наплате дуга за утрошену а неплаћену електричну енергију за период од 25.3.2014. године закључно са 31.7.2015. године, у укупном износу од 181,75 КМ од чега износ од 147,21 КМ на име главног дуга и износ од 34,54 КМ на име камате, са законском затезном каматом на износ главног дуга почев од 26.8.2015. године до коначне исплате, уз накнаду трошкова парничног поступка, доставља се тужба са прилозима на обавезан одговор туженом Карајчић Меди путем објаве у дневним новинама и огласној табли суда. Тужени је дужан писмени одговор на тужбу доставити суду у року од 30 дана од дана достављања, уз упозорење да ће у противном суд донијети пресуду због пропуштања којом се усваја тужбени захтјев тужиоца, чије је доношење тужилац предложио у тужби. У писменом одговору на тужбу тужени се може изјаснити да ли признаје или оспорава тужбени захтјев, изнијети разлоге оспоравања тужбеног захтјева, изнијети чињенице на којима заснива своје наводе и предложити доказе којима се те чињенице утврђују. Тужба са прилозима се доставља туженом и путем огласне табле Основног суда у Бијељини, а достављање се сматра извршеним протеком рока од 15 дана од дана објављивања овог огласа у дневним новинама и путем огласне табле суда.

Судија
Љубиша Мићић

БОСНА И ХЕРЦЕГОВИНА
РЕПУБЛИКА СРПСКА
ОСНОВНИ СУД У БИЈЕЉИНИ
Број: 80 0 Мал 071743 15 Ком
Бијељина, 19.9.2016. године

ОГЛАС

Основни суд у Бијељини објављује да је тужилац ЗЕДП "Електро-Бијељина" а.д. РЈ "Електродистрибуција" Бијељина, Шабачких ђака бр. 23 Бијељина, поднио тужбу против туженог Рахимић Мирсад из Бијељине, ради наплате дуга у износу од 365,10 КМ са законском затезном каматом од дана доспијећа до коначне наплате.
Како се туженом није могла доставити тужба на одговор јер је констатовано да исти не станује на адреси свог посљедњег познатог пребивалишта а његово садашње боравиште и радно мјесто се не могу утврдити суд објављује подношење тужбе сходно чл. 348. став 3. ЗПП-а.
На основу члана 70. став 1. ЗПП тужени је дужан да најкасније у року од 30 дана достави суду писмени одговор на тужбу у коме ће да истакне могуће процесне приговоре и изјасни се да ли пристаје или оспорава постављени тужбени захтјев, те ако тужена оспорава тужбени захтјев, одговор на тужбу мора садржавати и разлоге из који се тужбени захтјев оспорава, чињенице на којима тужени заснива своје наводе, доказе којима се утврђују те чињенице те правну основу за наводе туженог. Тужилац је предложио да суд у случају испуњења услова поступи сходно чл. 182. ЗПП-а.
Достављање се сматра измиреним протеком рока од 15 дана од дана објављивања.

Судија
Жељка Вакичић

ОСНОВНИ СУД У БАЊАЛУЦИ
Број: 71 0 Мал 110444 11 Мал
Дана, 6.9.2016. године

Пред Основним судом у Бањалуци у току је парнични поступак у правној ствари тужиоца ЈП "Путеви Републике Српске", против туженог Мирослава Подрашчанина, ради исплате дуга. Према чињеничним наводима тужбе, тужилац је дозволио туженом привремено коришћење путног земљишта, па је дана 21.12.2009. године закључио са туженим Уговор о закупу земљишта које припада путу, којим се тужени обавезао да ће уредно измиривати обавезе по основу накнаде за коришћење земљишта. Тужени није уредно измиривао своје обавезе према тужиоцу, те је са даном 23.9.2010. године по основу главног дуга остао дужан износ од 927,50 КМ. Тужбеним захтјевом тужилац захтијева да суд обавеже туженог да му исплати износ од 927,50 КМ са законском затезном каматом почев од 30.6.2010. године па до исплате, као и трошкове парничног поступка, под пријетњом извршења.
Овај оглас је истовремено објављен и на огласној табли суда, те ће се достављање сматрати извршеним протоком рока од 15 дана од дана објављивања у дневним новинама и огласној табли суда.
Тужени је дужан најкасније у року од 30 дана доставити суду писмени одговор на тужбу (чл. 70. став 1. ЗПП-а).
Одговор на тужбу мора бити разумљив и садржавати: ознаку суда, име и презиме, односно назив правног лица, пребивалиште или боравиште, односно сједиште странака, њихових законских заступника и пуномоћника, ако их имају, предмет спора, садржину изјаве и потпис подносиоца (чл. 334. став 3. ЗПП-а).
У одговору на тужбу, тужени ће истаћи могуће процесне приговоре и изјаснити се да ли признаје или оспорава постављени тужбени захтјев. (чл. 71. став 1. ЗПП-а).
Ако тужени оспорава тужбени захтјев, одговор на тужбу мора садржати и разлоге из којих се тужбени захтјев оспорава, чињенице на којима тужени заснива своје наводе, доказе којима се утврђују те чињенице. (чл. 71. став 2. ЗПП-а).
Тужени може у одговору на тужбу, а најдоцније на припремном рочишту да поднесе противтужбу (чл. 74. став 1. ЗПП-а).
Кад тужени, коме је уредно достављена тужба у којој је тужилац предложио доношење пресуде због пропуштања, не достави писмени одговор на тужбу у законском року, суд ће донијети пресуду којом се усваја тужбени захтјев (пресуда због пропуштања), осим ако је тужбени захтјев очигледно неоснован (чл. 182. став 1. ЗПП-а).
Одговор на тужбу са прилозима предаје се суду у довољном броју примјерака за суд и противну странку, позивом на број предмета.

СУДИЈА
Драженка Кудра

БОСНА И ХЕРЦЕГОВИНА
РЕПУБЛИКА СРПСКА
ОСНОВНИ СУД У БИЈЕЉИНИ
Број: 80 0 Мал 076896 16 Ком
Бијељина, 16.9.2016. године

Основни суд у Бијељини, по судији Матковић Александру, у правној ствари ЗЕДП "Електро-Бијељина" а.д. РЈ "Електродистрибуција" Бијељина, Шабачких ђака бр.23, против туженог Фрањић Оливера из Бијељине, улица Војводе Путника бр. 1/12, власник СУР кафе бар "SUNSHINE" са сједиштем Бијељини у улици Меше Селимовића 4, (сада на непознатој адреси), ради дуга, всп. 2.771,72 КМ, донио је дана 16.9.2016. године сљедећи

ОГЛАС

Овим путем туженом Фрањић Оливеру из Бијељине, улица Војводе Путника бр. 1/12, власник СУР кафе бар "SUNSHINE" са сједиштем у Бијељини, улица Меше Селимовића 4 (сада на непознатој адреси), доставља се тужба на обавезан одговор од 30.12.2014. године, којом је тужилац тражио да суд обавеже туженог Фрањић Оливера из Бијељине улица Војводе Путника бр. 12, власника СУР кафе бара "SUNSHINE" са сједиштем у Бијељини у улици Меше Селимовића бр. 4 да тужиоцу ЗЕДП "Електро-Бијељина" а.д. РЈ "Електродистрибуција" Бијељина на име дуга за утрошену, а неплаћену ел. енергију исплати износ од 4.602,85 КМ за период од 25.8.2009. године закључно са 24.12.2014. године, од тога износ од 2.771,72 КМ на име главног дуга и износ од 1.831,13 КМ на име камате, заједно са законском затезном каматом на износ главног дуга почев од 26.12.2014. године па до коначне исплате, те да тужиоцу надокнади трошкове парничног поступка (такса на тужбу, такса на пресуду), а све у року од 30 дана од дана доношења пресуде под пријетњом извршења.
Тужилац је предложио да ако тужени не достави одговор на тужбу, да суд сходно чл. 182. ЗПП-а донесе пресуду због пропуштања.
Тужени Фрањић Оливер власник СУР кафе бар "SUNSHINE" са сједиштем у Бијељини, улице Меше Селимовића 4, дужан је да, у складу са чл. 70. и 71. Закона о парничном поступку, да писмени одговор на ову тужбу у року од 30 дана од дана достављања тужбе, да истакне могуће процесне приговоре и изјасни се да ли признаје или оспорава тужбени захтјев, те да наведе разлоге и доказе за то.
Достава тужбе туженом Фрањић Владану, власник СУР кафе бар "SUNSHINE" са сједиштем у Бијељини, улице Меше Селимовића 4, уз наведено упозорење, сматра се извршеном протеком рока од 15 дана од дана објављивања у новинама.

Судија
Александар Матковић

БОСНА И ХЕРЦЕГОВИНА
РЕПУБЛИКА СРПСКА
ОСНОВНИ СУД У ГРАДИШЦИ
Број: 72 0 Мал 039837 14 Мал
Градишка, 19.9.2016. године

Код основног суда у Градишци у току је парнични поступак по тужби тужитеља "Блицнет" д.о.о. Бањалука против туженог Поплашен Александра, ради дуга.
Тужилац "Блицнет" д.о.о. Бањалука поднио је тужбу против туженог Поплашен Александра, непознатог боравишта, ради дуга.
Обавјештава се тужени да се достава писмена сматра обављеном протеком рока од 15 дана од дана објављивања овог писмена у дневним новинама и на огласној табли Суда, те да прилоге достављене уз тужбу може да подигне у згради Суда.
Обавјештава се тужени да је на основу члана 70. став 1. ЗПП-а дужан најкасније у року од 30 дана да достави Суду писмени одговор на тужбу.
Одговор на тужбу мора бити разумљив и садржавати: ознаку Суда, име и презиме, односно назив правног лица, пребивалиште или боравиште, односно сједиште странака, њихових законских заступника и пуномоћника, ако их имају, предмет спора, садржај изјаве и потпис подносиоца (члан 334. ЗПП-а).
У одговору на тужбу тужени ће да истакне могуће процесне приговоре и изјасни се да ли признаје или оспорава постављени тужбени захтјев (члан 71. став 1. ЗПП-а).
Ако тужени оспорава тужбени захтјев, одговор на тужбу мора да садржи и разлоге из којих се тужбени захтјев оспорава, чињенице на којима тужени заснива своје наводе, доказе којима се утврђују те чињенице, те правни основ за наводе туженог (члан 71. став 2. ЗПП-а).
Тужени може у одговору на тужбу, а најкасније на припремном рочишту, да поднесе противтужбу (члан 74. став 1. ЗПП-а).
Уколико тужени, коме је уредно достављена тужба у којој је тужилац предложио доношење пресуде због пропуштања, не достави писмени одговор на тужбу у законском року, Суд ће да донесе пресуду којом се усваја тужбени захтјев (пресуда због пропуштања), осим ако је тужбени захтјев очигледно неоснован (члан 182. став 1. ЗПП-а).
Одговор на тужбу са прилозима се предаје Суду у довољном броју примјерака за Суд и противну странку, позивом на број предмета.

Судија
Сњежана Степановић, с.р.

КУПОН
за БЕСПЛАТНЕ мале огласе Глас
МОЖЕТЕ ПРЕДАТИ НА СВИМ КИОСЦИМА
Minutica ... на сваком кораку
или путем поште на адресу: "Глас Српске" АД,Скендера Куленовића 93, Бањалука (за више информација обратите се на тел. 051/231-072)
Текст: .....
.....
.....
Телефон: .....

На основу члана 8. Закона о министарским, владиним и другим именовањима Републике Српске ("Сл. гл. РС", бр. 41/03) а сагласно одредбама члана 87. Статута Акционарског друштва за производњу и ремонт "Орао" Бијељина (пречишћен текст), Одлуке Скупштине акционара о расписивању поновљеног јавног конкурса за избор једног члана Одбора за ревизију Акционарског друштва за производњу и ремонт "Орао" Бијељина бр. 042/110-95/16 од 15.7.2016. године и Одлуке Скупштине акционара о утврђивању услова, стандарда и критеријума за избор једног члана Одбора за ревизију Акционарског друштва за производњу и ремонт "Орао" Бијељина бр. 042/110-81/16 од 11.2.2016. године, расписује се

ЈАВНИ КОНКУРС

за избор и именовање једног члана Одбора за ревизију Акционарског друштва за производњу и ремонт "Орао" Бијељина

I - Основ
Скупштина акционара Акционарског друштва за производњу и ремонт "Орао" Бијељина (у даљем тексту: Друштво) именује Одбор за ревизију Друштва у складу са одредбама Закона о јавним предузећима, Закона о привредним друштвима и Статута Друштва.
Лице које има финансијски и други интерес у Друштву не може бити именовано за члана Одбора за ревизију Друштва.

II - Надлежност
Надлежности, обавезе и одговорности чланова Одбора за ревизију утврђене су Законом о јавним предузећима, Законом о привредним друштвима, Статутом и општим актима Друштва.

III - Мандат
Мандат члана Одбора за ревизију траје 4 (четири) године уз могућност поновног избора.

IV - Статус
Актом о именовању члана Одбора за ревизију, члан Одбора за ревизију не заснива радни однос у Друштву.
Члан Одбора за ревизију остварује право на накнаду за свој рад и друга права у складу са одлукама Скупштине акционара.

V - Стандарди и критеријуми
А. Општи услови:
1. да је држављанин Републике Српске или Босне и Херцеговине
2. да је старији од 18 година
3. да није отпуштен из државне службе на основу дисциплинске мјере на било којем нивоу власти у БиХ или ентитетима, у периоду од три године прије дана објављивања овог Јавног конкурса
4. да није осуђиван за кривично дјело или прекршај за повреду прописа о привредном и финансијском пословању који га чини неподобним за обављање дужности у наведеном органу
5. да се против њега не води кривични поступак
6. да се на њега не односи члан IX став 1. Устава БиХ
7. да није у радном односу у Друштву и да нема финансијски и други интерес у Друштву
8. да није на функцији у политичким странкама или члан органа законодавне, извршне или судске власти.
Б. Посебни услови:
1. Висока стручна спрема (VII степен) дипломирани економиста,
2. најмање 5 година радног искуства у струци,
3. посједовање сертификата овлашћеног ревизора,
4. посједовање стручних, професионалних знања и способности за обављање послова ревизије,
5. познавање проблематике из области дјелатности Друштва,
6. познавање надлежности и начина рада органа у Друштву,
7. доказани резултати рада на претходним пословима.

VI – Сукоби интереса
Кандидати за члана Одбора за ревизију не могу обављати дужност или активности или бити на положају који доводи до сукоба интереса, како је то прописано одредбама:
- члана 5. Закона о сукобу интереса ("Сл. гл. РС", бр. 34/02)
- члана 13. Закона о јавним предузећима ("Сл. гл. РС" бр. 75/04 и 78/11)
- члана 5. Закона о министарским, владиним и другим именовањима Републике Српске ("Сл. гл. РС", бр. 41/03).

VII – Потребна документа
Уз пријаву на Јавни конкурс са адресом пребивалишта и бројем телефона кандидати су дужни доставити доказе (оригинал или овјерене копије) о испуњавању општих и посебних услова из тачке V и VI јавног конкурса и то:
1. увјерење о држављанству (не старије од шест мјесеци)
2. извод из матичне књиге рођених (не старије од шест мјесеци)
3. овјерену копију дипломе о завршеној школи
4. увјерење о радном искуству
5. биографију о кретању у служби
6. овјерену копију сертификата овлашћеног ревизора
7. увјерења да нису осуђивани и да се против њих не води кривични поступак (не старија од три мјесеца).
Као доказ из тачке V под А. Општи услови под редним бројем 3, 6, 7. и 8. и тачке VI Сукоб интереса, кандидати достављају овјерену писмену изјаву.
Са свим кандидатима који испуњавају услове из овог Јавног конкурса обавиће се интервју о чему ће кандидати бити благовремено обавијештени.
Именовање чланова Одбора за ревизију Друштва извршиће Скупштина акционара Друштва, на приједлог Надзорног одбора Друштва, из реда најквалификованијих кандидата.

VIII - Објављивање конкурса
Овај јавни конкурс ће бити објављен у "Службеном гласнику Републике Српске" и дневном листу "Глас Српске".

IX - Рок за подношење пријава
Рок за подношење пријава је 15 дана од дана посљедњег објављивања у гласилима из претходне тачке.
Неблаговремене и непотпуне пријаве неће се узети у разматрање.
Пријаве се могу доставити лично или путем поште на адресу: Акционарско друштво за производњу и ремонт "Орао" Бијељина, Шабачких ђака бб, Бијељина, са назнаком "Пријава на Јавни конкурс за избор и именовање члана Одбора за ревизију Друштва" и "не отварати".

ДИРЕКТОР

Спорт

Радови у комплексу Вимблдона

Терен број 1 добија кров

ЛОНДОН - Најстарији тениски турнир на свијету Вимблдон добиће кров на још једном терену и тако ће постати трећи гренд слем који ће имати најмање два покривена стадиона.

Већ је почела изградња крова на терену број 1 Вимблдона и требало би да буде завршена између 2019. и 2021. године. На Аустралијен опену на три стадиона су изграђени крови, док ће на УС опену поред "Артура Еша" и стадион "Луј Армстронг" добити додатак до 2018. године. Осим крова, на терену број 1 биће повећан капацитет за 900 сједишта, па ће моћи да прими 14.710 гледалаца. Ово значи да ће се мечеви на Вимблдону моћи играти без проблема, пошто је ранијих година била много помјерања због кише.

НАКОН ШТО САМ ИМАО МАЈИЦУ "КОСОВО ЈЕ СРБИЈА" БИЛО ЈЕ НЕКОЛИКО СИТУАЦИЈА КАДА СУ АЛБАНЦИ НА ТАКМИЧЕЊИМА ПРАВИЛИ ОЗБИЉНЕ ИНЦИДЕНТЕ. У ИТАЛИЈИ СУ ДОШЛИ СА ЗАСТАВОМ КОСОВА И ПОЧЕЛИ СУ ДА МЕ ВРЕЂАЈУ, ПРОЗИВАЈУ.

МИЛОРАД ЧАВИЋ, БИВШИ СРПСКИ ПЛИВАЧ

Јекатерина Макарова, руска тенисерка

Користимо биље, а други допинг

МОСКВА - Руска тенисерка Јекатерина Макарова шокирана је сазнањем да су сестре Вилијамс користиле недозвољена средства у сврху лијечења.

Руска хакерска организација "Елегантни медвједи" објавила је повјерљива медицинска документа из базе Свјетске антидопинг агенције (WADA) о више десетина спортиста, а међу њима су биле Серена и Венус Вилијамс.

Дозвола за употребу лијекова се углавном издаје за лијечење уобичајених болести, али многи сматрају да је јасан облик злоупотребе правила. Због тога је веома љута руска тенисерка која је недавно на Олимпијским играма освојила злато у дублу.

- Нисам могла ни да замислим да то функционише на тај начин. Сви смо људи, разболимо се и морамо некако да будемо лијечени, али испада да неки од нас морају да користе разно биље и народне лијекове, а неки имају право и да користе забрањене супстанце. Ту нема части - изјавила је Макарова.

ДОБРА ВИЈЕСТ

ЗИМОЊИЋ

Ненад Зимоњић и његов партнер Марћин Матковски пласирали се у четвртфинале турнира у Санкт Петербургу. Они су савладали Рикардаса Беранкиса и Гастаоа Елијаша са 4:6, 6:3, 10:4. Идући ривали су им Михаил Елгин и Александар Кудријавцев.

АЈЕСТЕРАН

Пако Ајестеран више није тренер Валенсије пошто је добио отказ након катастрофалног старта сезоне. "Слијепи мишеви" су доживјели четири пораза у исто толико утакмица у Примери и челни људи клуба су изгубили стрпљење.

ЛОША ВИЈЕСТ

Јовановски

Пауза до фебруара

БЕОГРАД - Након двије операције ручног зглоба и једне рамена српска тенисерка Бојана Јовановски тренутно се налази у фази опоравка и не намјерава да се врати на терен све до фебруара.

Како је казала, сада се осјећа боље, а нада се да ће од новембра кренути са припремама за повратак на терен.

- Десни зглоб и раме су оперисани пре два месеца, а леви пре двадесетак дана и то је мало "свежије". Доктори су ми рекли да је период опоравка за овакве ствари од четири до шест месеци, а ја се надам да ћу већ од новембра моћи да кренем са тренинзима. Не верујем да ћу пре фебруара играти на неком турниру. Могла бих можда да учествујем на Аустралијен опену, али не желим да користим "замрзнут ранг" за турнир за који нисам спремна. Циљ ми је да се на терен вратим тек када будем у потпуности фит, а једино шта желим у наредној сезони је да будем здрава - рекла је Јовановски.

Турнир у Санкт Петербургу

Српски дерби у другом колу

САНКТ ПЕТЕРБУРГ - Душан Лајовић и Виктор Троицки успјели су се пласирати у друго коло турнира у Санкт Петербургу, а те среће није био трећи српски тенисер Јанко Типсаревић.

Лајовић је направио изненађење пошто је избацио Фернанда Вердаска из Шпаније и то након преокрета побиједивши га са 2:6, 6:3, 6:2. У другом колу Лајовић ће играти са Троицким који је без већих проблема савладао Португалца Гастаа Елијаша са 6:1, 6:2. Биће то српски дерби у другој рудни турнира у Русији, а на програму је данас. Типсаревић се жестоко борио, али није успио да савлада домаћег играча Михаила Јужног, а изгубио је у два сета са 3:6, 5:7.

Борис Бекер и Новак Ђоковић
ФОТО: АГЕНЦИЈЕ

ЂОКОВИЋ: УЖИВАО САМ У ХОКЕЈУ

НОВАК ЂОКОВИЋ НЕМА МНОГО УСПЈЕХА КАДА СЕ ТАКМИЧИ ПРОТИВ ТРЕНЕРА

Од Бекера губим у шаху

Последњи пут сам се такмичио са Бекером мислим у шаху, можда у Аустралији. Не побеђујем ту, рекао Ђоковић

МИЛАНО - Напокон су у свјетским медијима престале приче о наводном кршењу правила и симулирању повреда Новака Ђоковића па је он званичном сајту АТП дао интересантан интервју који није имао никаквих додира са тенисом.

Први рекет планете био је гост емисије АТП-а у којем је одговарао на питања која нису уско повезана са спортом, а назив емисије био је "Посљедњи пут". Новинаре АТП-а је занимало када је Ђоковић посљедњи пут дијелио хотелску собу с другим тенисером на шта је српски играч одговорио да се не сјећа за собу, али да је дијелио кућу са осталим српским тенисерима током Олимпијских игара у Лондону 2012. године. Он свакодневно подијели велики број аутограма, али има и људи од којих и он тражи аутограм.

Браћи лакнуло

Новак Ђоковић сматра да су његова браћа Марко и Ђорђе имали велики притисак да постану добри играчи као и он и да им је лакнуло што су престали са играњем.

- Није лако бити као Серена и Венус Вилијамс, које су редак пример сестара које су успеле у спорту. Моја браћа су четири и осам година млађи од мене. Играли су тенис, били у сенци мојих успеха, покушали су да остваре каријере, али нису успели. Откако су оставили тенис као да им је лакнуло. На њима је био огроман притисак - рекао је Ђоковић.

- Посљедњи аутограм са тражио недавно, мада обично не волим да некоме нарушавам приватни простор. Мислим да је то био Церард Батлер - рекао је Ђоковић.

Иако је тренутно најбољи тенисер свијета, нема толико успјеха у шаху који игра са тренером Борисом Бекером.

ПОСЉЕДЊИ ПУТ ТРАЖИО АУТОГРАМ ОД ЏЕРАРДА БАТЛЕРА

- Последњи пут сам се такмичио са Бекером мислим у шаху, можда у Аустралији. Не побеђујем ту - рекао је Ђоковић.

Он је истакао да ужива у свом начину исхране и да нема разлога да прекрши своју дијету. Занимљив је био његов одговор да питање када је посљедњи пут урадио нешто први пут.

- Хокеј, заправо. Било је много лакше без клизаљки да се крећемо, било је забавно. Одрастао сам на планини, долазим из породице скијаша, тако да ми је то на неки начин било познато. Али ипак... Држао сам штап једном, а не обема рукама, али уживао сам - истакао је Ђоковић.

Арменулић се плаши за Ђоковића

Српски тениски стручњак Радмило Арменулић брине да би име Новака Ђоковића могло да се појави на списку оних који су користили забрањене супстанце

- Не би ме изненадило да се после притисака и Новаково име појави на списку оних који су користили одређене супстанце иако сам сигуран да Ноле не узима ништа. Па видите шта му раде и чиме је све изложен, а последњи пример је начин на који су му паковали развод - казао је Арменулић.

То што су четири клуба испала из Премијер лиге БиХ, то је катастрофа. Савез не може да финансира клубове и помаже у том смислу, али знају се начини и методи како да се заштите интереси клубова на нивоу БиХ, рекао Јелић

РАЗГОВАРАО: МИЛАН ЗУБОВИЋ
milanz@glassrpske.com

Петар Јелић
ФОТО: Ј. ЂУРЂЕВИЋ

Петар Јелић, кандидат за предсједника ФС РС

Савез мора да брани клубове

Петар Јелић прошле године окачио је копачке о клин, фудбалски терен замијенио канцеларијом, те постао предсједник ФК Модрича Максима. Као кандидат Подручног фудбалског савеза Бањалука одлучио је да стане на црту Мили Ковачевићу у трци за предсједничку фотељу Фудбалског савеза Републике Српске.

ГЛАС: Који су разлози Ваше кандидатуре?

ЈЕЛИЋ: Знамо да влада тешка финансијска ситуација у клубовима и ријешио сам да се кандидујем да бисмо помогли клубовима да лакше опстају и смањимо трошкове с обзиром на то да имамо неке договорене спонзоре, смањимо плаћање котизације и сличних ствари.

ГЛАС: Које промјене ћете урадити уколико будете изабрани?

ЈЕЛИЋ: Морамо помоћи клубовима да поправе рејтниг као и рејтинг оних који нас представљају у БиХ, од чланова Извршног одбора до делегата. Морамо радити на закону о спорту, да се то помјери са мртве тачке и извади са дна ладице. Савез је јако мало заступљен у медијима и морамо то исправити док ће наш рад бити транспарентан. Један од планова су и тренинг кампови за репрезентације. Не један велики, него три мања рецимо у Бањалуци, Бијељини и Требињу па да се током зиме може тренирати на југу

ГЛАС: Шта највише замјерате актуелном руководству Савеза?

ЈЕЛИЋ: То што су четири клуба испала из Премијер лиге БиХ. То је катастрофа. Напоменуо сам да Савез не може да финансира клубове и помаже у том смислу, али знају се начини и методи како да се заштите интереси клубова на нивоу БиХ. Систем такмичења у Првој лиги је бесмислен с обзиром на то да је прошле сезоне свих шест клубова из плеј-аута могло да испадну из лиге па се поставља питање чему се играју тих десет утакмица. Крупа се одвојила у плеј-офу, а остали су распустили играче мјесец прије краја првенства и квалитет је аутоматски пао док поједини немају за шта да се боре.

ГЛАС: Вјерујете ли да имате довољно искуства да будете нови предсједник обзиром да још нисте напунили 30 година?

ЈЕЛИЋ: Док сам био фудбалер мрзио сам поређење млад играч-стар играч. Године нису битне, или знаш или не знаш, а тако је и у овоме. И овдје си играч који има визију.

ПРЕДЛАЖЕ ИЗГРАДЊУ ТРИ ТРЕНИНГ КАМПА

ГЛАС: Ваш отац је био предсједник Савеза дуги низ година, да ли Ви сада носите то бреме и да ли Вас то оптерећује?

ЈЕЛИЋ: Навикао сам на то и од десете године носим се са тиме. Са 12 сам преживио што неки неће за цијели живот. Успони, падови, разочарења сам научио да носим са собом. Бреме сам носио и док сам играо, али нема мудролије и погледајте резултате иза. Ако преузмем Савез хоћу да за четири године погледам иза себе и видим шта сам урадио. Сада када се погледам Савез не знам колико је ко урадио.

ГЛАС: Да ли вјерујете у своју побједу?

ЈЕЛИЋ: Наравно, не бих почињао да не вјерујем. Ми спортисти смо мало специфични јер имамо такмичарски дух и идемо на побједу и вјерујем у оно што радим. Намјере су ми часне и у предизборној кампањи покушавам да урадим све што је до мене да кад се у уторак ујутро пробудим и кажем урадио сам све што је до мене. Имамо наговјештаја да се помињу могуће махинације и преваре на гласању. Желимо да се заштитимо и не будемо преварени, а никога нећемо варати. Делегати ће одлучити и ако је њима бољи Миле Ковачевић онда у реду, нема проблема с тим они су тако одлучили. Да се воде избори на генералном нивоу гдје би сви представници клубова имали право гласа побиједио бих без проблема. Не желим да се изборна скупштина претвори у фарсу већ да буде одржана на људски и демократски начин. Имаћемо своје захтјеве и тражити да буду испуњени.

Неће прихватити функцију

ГЛАС: У случају да изгубите да ли бисте прихватили неку функцију у ФС РС?

ЈЕЛИЋ: Тешко је сада о томе причати и става сам да не можемо заједно, јер је то политика и не подржавам оно што они раде и мислим да имам бољи начин да то одрадим. Имао сам неких понуда, али с друге стране не би било фер према онима које сам повео за мном "у рат" па да ми кажу да сам се "увалио" и њих оставио на цједилу.

Лоши резултати српских тимова у Купу БиХ

Само три клуба из РС међу 16

БАЊАЛУКА - Од екипа из Републике Српске само су Радник, Славија и Козара успјели да прођу у осмину финала Купа БиХ.

Актуелни шампион из Бијељине славио је са 1:0 на гостовању код ГОШК-а, док су Славија и Козара прошли након пенала. На оба меча је било 0:0 послије 90 минута игре. Од клубова из РС највише је разочарала Крупа која је на свом терену непријатно поражена од Травника са 1:3. Више се очекивало и од Дрине која је гостовала у Лукавцу гдје је поражена од Радничког са 1:3. Трећелигаш Карановац се добро борио у Орашју, али је на крају изгубио са 2:3, док је Рудар Приједор са 0:1 поражен у гостима код Младости из Добој Какња. Подриње је у Јањи дочекало Слободу из Тузле, али није могло више од минималног пораза. Слобода из Новог Града је тешко страдала у Какњу гдје је славио Рудар са чак 5:0.

Сви резултати: ГОШК - Радник 0:1, Крупа - Травник 1:3, Младост (ДК) - Рудар Приједор 1:0, Подриње - Слобода (Т) 0:1, Славија - Витез 0:0 (пенал 5:4), Козара - Олимпик 0:0 (пенал 3:2), Орашје - Карановац (БЛ) 3:2, Металеге (Јајце) - Вележ (Мостар) 1:2, Бротњо (Читлук) - Жељезничар (Сарајево) 0:7, Широки Бријег - Чапљина 5:0, Горажде - Звијезда (Градачац) 1:1 (пенал 5:4), Челик (Зеница) - Босна Сема (Сарајево) 1:1 (пенал 3:4), Рудар (Какањ) - Слобода (Нови Град) 5:1, Раднички (Лукавац) - Дрина (Зворник) 3:1. Сарајево - Братство (Грачаница) и Зрињски (Мостар) - Борац (Бањалука) играли касније.

Репрезентација

Мале шансе да Кркић заигра

ЦИРИХ - Најава да би нападач Стоука Бојан Кркић могао да заигра за репрезентацију Србије изазвала је велику буру у јавности, али од тога изгледа неће бити ништа.

Наиме, он је уписао једна наступ за "фурију" и за "орлове" би заиграо само ако би Каталонија прогласила независност, те добила дозволу да наступа у ФИФА и УЕФА такмичењима.

Кајзерслаутерн

Мујца оперисао кољено

КАЈЗЕРСЛАУТЕРН - Фудбалски репрезентативац БиХ Менсур Мујца повриједио је кољено на тренингу Кајзерслаутерна због чега је хитно оперисан.

Његов повратак на терен очекује се идуће године, а у редове некадашњег шампиона Њемачке који сада тавори при дну табеле друге лиге стигао је ове године након што је од 2009. године бранио боје Фрајбурга.

Куп Србије

Звезда лако у Челареву

ЧЕЛАРЕВО - Фудбалери Црвене звезде пласирали су се у осмину финала Купа Србије пошто су на гостовању савладали ЧСК Пивару са 3:0. Остали резултати: БСК - Раднички (Н) 1:0, Инђија - Вождовац 0:1, Колубара - Младост (Л) 1:0, Младост (БЈ) - Нови Пазар 1:4, Полет (ЉЉ) - Радник (С) 0:1, Пролетер - Јавор 0:1, Радан Л. - Чукарички 0:5, Синђелић - Јагодина 1:5, Жарково - Металац 2:2 (пенал 0:2), Земун - Борац 0:0 (пенал 4:5). Сиђе: Партизан - Напредак, Слобода - ОФК Београд и Војводина - Бежанија.

Шкотска

Није пијанство, него вирус

ГЛАЗГОВ - Челници Фудбалске асоцијације Шкотске демантовали су наводе да су омладинске репрезентативке њихове земље због пијанства отказале меч са Србијом.

- То дефинитивно није истина. То никако не може бити случај. Прије ће бити да је у питању вирус који су играчице покупиле на гостовању у Албанији - навео је извор из ФА Шкотске.

Млади Бањалучанин предводио кадете Србије

Павловић капитен Станковићевом сину

СТАРА ПАЗОВА - Млади фудбалер ОФК Спорт тима из Бањалуке Јован Владимир Павловић (16) поново се нашао на списку кадета Србије, али не само то, јер је у мечу са Бјелорусијом био капитен "орлова".

Млади играчи Србије убједљиво су савладали Бјелорусе са 6:2 у пријатељском мечу, а Павловић је једини играч који је одиграо утакмицу од почетка до краја.

- Играли смо одлично, покушали смо да испунимо захтјеве тренера и стручног штаба и донекле смо успјели. То што сам у другом полувремену био капитен је велика част за мене. То ме мотивише да боље радим јер није мала ствар предводити своју репрезентацију - казао је Павловић.

У мечу са Бјелорусијом дебитовао је и син легенде српског фудбала Дејана Станковића, Стефан. Поред Дејана, дуел су гледали Славиша Кокеза, Перица Огњеновић, Предраг Ђорђевић, Марко Пантелић и други.

- Играти пред таквим асовима је био велики мотив за нас да се још боље покажемо. То је била права привилегија - додао је Павловић.

"Орлићи" ће квалификације за Евро играти у октобру, а ривали су Италија, Албанија и Македонија. Двије најбоље екипе иду у елитну рунду квалификација. Прије тога Србија ће данас одиграти нови пријатељски меч са Бјелорусијом.

- Очекујем нову добру игру и побједу, а што се тиче квалификација, спремаћемо се још. Вјерујем да ћемо бити међу прве двије репрезентације, а највећа борба сигурно ће бити са Италијанима - закључио је млади дефанзивац.

Д. Ра.

Миле Ковачевић, актуелни предсједник ФС РС и кандидат за нови мандат

Српска ће играти пријатељске мечеве

Ексклузивитет првог наступа наше репрезентације нећемо потрошити на било који клуб, регију или нижи ниво, већ ту причу желимо да испричамо са А селекцијом неке државе, рекао Ковачевић

РАЗГОВАРАО: МИЛАН ЗУБОВИЋ
milanz@glassrpske.com

Миле Ковачевић
ФОТО: Ј. ЂУРЂЕВИЋ

НИЈЕДАН САВЕЗ НЕ ОРГАНИЗУЈЕ КЛУБОВЕ

Да не вјерујем у побједу, не бих ни трчао ову трку. Потрудићу се да поново тријумфујем, останем на челу Савеза и наставим причу коју сам започео прије девет година - изјавио је предсједник Фудбалског савеза Републике Српске Миле Ковачевић.

Њему истиче четворогодишњи мандат, а на мјесто челног човјека дошао је 30. новембра 2007. године умјесто преминулог Милана Јелића.

ГЛАС: На шта сте посебно поносни из протеклог мандата?

КОВАЧЕВИЋ: Поносан сам на 380 клубова који функционишу у породици ФС РС, на реорганизовану Прву лигу, на двије друге лиге, четири регионалне, те бројне подручне и општинске лиге. Четири године послујемо позитивно, број клубова расте, а наш стрковни савез има више клубова и чланица него сви осталих 25 савеза заједно. Сваку годину завршили смо без марке дуга према добављачима и помогли клубовима. Из буџета од 750.000 марака клубовима смо вратили 54 одсто средстава из 2015. године. Нашли смо спонзора Прве лиге која се игра "селект" лоптама. Поносан сам на омладинске селекције РС које под нашим обиљежјима излазе у свијет и представљају РС. Такмиче се на врло значајним турнирима, гдје смо освајали прва и друга мјеста.

ГЛАС: Омладинске репрезентације РС играју на турнирима. Кад можемо очекивати наступ сениора?

КОВАЧЕВИЋ: Нисмо у пуном капацитету чланови УЕФА и ФИФА већ партиципирамо и имамо неку врсту признања кроз ФС БиХ. Са 33 одсто гласова изборили смо се на нивоу ФС БиХ да добијемо дозволу да играмо утакмицу са Србијом. ФСС је тражио ексклузивитет прве утакмице и на неки начин били смо таоци те приче. Наше могућности су се исцрпиле причом о добијању дозволе на нивоу ФС БиХ. Тај дио приче требало је да настави ФСС, али су они били оптерећени хипотеком Косова и због тога није било довољно иницијативе. Сада када Косово игра такмичења под окриљем ФИФА надамо се да ће се та прича реализовати.

ГЛАС: Уколико Србија не пристане да игра, хоћете ли тражити друга рјешења?

КОВАЧЕВИЋ: Ексклузивитет првог наступа наше репрезентације нећемо потрошити на било који клуб, регију или нижи ниво, већ ту причу желимо да испричамо са А селекцијом неке државе.

НА ЧЕЛУ САВЕЗА ОД 2007. ГОДИНЕ

Поносан сам на чињеницу да је ово руководство започело ту причу, нико прије овог руководства, није размишљао о томе и све се закотрљало 2007. године.

ГЛАС: Опозиција Вам највише замјера испадање четири клуба из РС из Премијер лиге БиХ прошле сезоне. Како то коментаришете?

КОВАЧЕВИЋ: Ниједан Савез не организује клубове. Немамо право да се мијешамо у рад клубова. Створили смо услове и нико на нивоу ФС БиХ није судио аут против наших клубова. Тражити разлог лоше позиције у ФС БиХ и причати теорије завјере, које су нам склоне кад немамо аргумената је ван сваке памети. Нисам могао саставити тим, стручни штаб, довести играче, контролисати плаћања, огромне дубиозе, јер то Статут ФС РС не дозвољава. Кад би дозволио, не бих то радио јер ме то не интересује. Нисмо имали никаквог утицаја на испадање наших клубова, уз напомену да су они били сагласни и тражили смањење лиге, а сада им то смета.

Понуда Јелићу

ГЛАС: Противкандидат ће Вам бити Петар Јелић, син Вашег претходника на челу Савеза. Како коментаришете ту помало необичну ситуацију?

КОВАЧЕВИЋ: Људске судбине су неразјашњене и млади Јелић има бројне квалитете који у будућности могу да допринесу да успјешно води ФС РС. Он представља ПФС Бањалука, иако је из Модриче, односно ПФС Добој. О некој понуди да буде дио ФС још је рано разговарати и сигурно је да ће предност имати они који су у овој причи годинама, а ако буде простора, и за њега има мјесто, јер је наша породица широкогруда - казао је Ковачевић.

Планови

ГЛАС: Који су Ваши планови за идуће четири године?

КОВАЧЕВИЋ: Уколико ми делегати дају подршку, верификујући оно што смо урадили у претходном периоду, и побиједим 26. септембра, Савез ће наставити јачати у свим сегментима. Стварећемо претпоставке да јачамо у склопу наших овлашћења на нивоу ФС БиХ. Помоћи ћемо да клубови имају све претпоставке да се такмиче и нормално раде са омладинским категоријама. Репрезентација је помоћ клубовима јер ако имате брушен или небрушен дијамант који тавори негдје у подруму и не изађе у свијет да га неко види, он нема никакву цијену.

Желјезничар

Играчи смршали 60 килограма

САРАЈЕВО - Када је преузео Желјезничар, тренер Славко Петровић није био задовољан физичком спремом играча и наредио им је строгу дијету, а првотимци су добили задатак да "скину" 80 килограма. Послије три седмице резултати су задовољавајући, јер су играчи изгубили укупно 60 килограма.

- Био бих задовољан када би играчи послије ове дијете добили пет одсто на укупним перформансама - рекао је Петровић.

Д. Р.

Сутјеска

Бајић у проблемима

ФОЧА - На серију од пет неуспјеха заредом надовезали су се и кадровски проблеми у Сутјесци, тако да нови тренер Срђан Бајић највјероватније неће моћи да рачуна на петорицу фудбалера на гостовању Звијезди 09 у Етно-селу Станишићи.

Одраније је повријеђен Филип Филиповић, а њему су се придружили Никола Даниловић и Марко Божовић, док су суспендовани Никола Мојовић и Марко Ивановић.

Славија

Суспендован Салковић

ИСТОЧНО САРАЈЕВО - Нападач Славије Анел Салковић неће бити у првом тиму до даљег због кршења клупске дисциплине, а иста судбина пријети и Немањи Бошковићу.

- Досадашњи резултати нису достојни нашег реномеа, те смо морали да реагујемо. Смијењен је тренер и стручни штаб, а Салковић је суспендован због недисциплине и незалагања. Нико неће реметити мир - рекао је предсједник Славије Здравко Шавија.

Тузла

Карић спортски директор

ТУЗЛА - Слобода је у само неколико дана остала без првог човјека Азмира Хусића и тренера Хусрефа Мусемића, а Тузлаци сада покушавају да се консолидују. Тако је формиран Одбор за хитна питања који ће управљати овим клубом док не буде одржана наредна сједница Скупштине. До тада ће функцију спортског директора обављати Денис Карић, а екипу ће са клупе предводити Амир Спахић и Недим Омеровић.

Анталија

Ето под суспензијом

АНТАЛИЈА - Предсједник Анталије Алио Сафаку Оструку суспендовао је легендарног камерунског нападача Самјуела Етоа због коментара на "Инстаграму".

Управа клуба одлучила се на овај потез након што је Ето, који је у каријери три пута освајао Лигу шампиона, два пута са Барселоном и једном са Интером, написао:

- Подсјетник - можда неки људи не осјећају поштовање за мене што сам црн, али нећу да сиђем са нивоа који сам достигао и на којем сам од своје 18. године.

Медији наводе да је у питању порука предсједнику клуба који није довољно ојачао тим, па се Анталија послије четири кола налази на претпосљедњем мјесту на табели.

Њемачка

Бајерн "закључава" Левандовског

МИНХЕН - Челници Бајерна урадили су огроман посао претходног љета када су продужили уговоре са Мануелом Нојером, Томасом Милером, Церомом Боатенгом, Хавијером Мартинезом и Давидом Алабом, а врло близу су да наставе у истом темпу пошто преговори са Робертом Левандовским иду у правом смјеру.

Пољак је одлично отворио сезону и поново скренуо пажњу других клубова, па су у Бајерну одлучили да га "закључају". Према новом уговору, Левандовски би остао на "Алијанц арени" до љета 2021. умјесто до 2019. године, како је првобитно планирано. За потпис новог уговора сљедује му и астрономска плата од чак 15 милиона евра по сезони којом би се изједначио са Томасом Милером на листи најплаћенијих првотимаца. Дакле, Левандовски би за пет сезона требало да инкасира 75 милиона евра.

Жером Лерој, бивши фудбалер ПСЖ-а

Роналдињо тренирао једном седмично

ПАРИЗ - Један од најбољих играча свих времена Роналдињо тренирао је само једном седмично у ПСЖ-у, открио је његов бивши саиграч Жером Лерој.

- Роналдињо уопште није тренирао током седмице, само би се појавио на тренингу у петак пред меч. Мислим да је желио да буде као Ромарио, који је такође излазио готово свако вече, али није имао успјеха као он. С друге стране, мислим да је лудост да играч са таквим талентом има такав став - рекао је Лерој.

Роналдињов успон почео је у Паризу, прије него што је потврдио класу у Барселони. Са Каталонцима је освојио све што се могло, а био је првак државе и са Миланом, Фламенгом и Атлетико Минеиром, те постао првак свијета са Бразилом 2002. године, а освојио је и Куп Конфедерација, те са "кариокама" био шампион Јужне Америке.

Срећа у несрећи навијача Брондбија

Нилсен са дјевојком
ФОТО: АГЕНЦИЈЕ

НИЛСЕН СЕ ОПОРАВЉА ПОСЛИЈЕ ОПЕРАЦИЈЕ

Добио лопту у главу па му открили тумор

Лопта Нилсена погодила у главу и он се онесвијестио, а у болници откривено да има тумор на мозгу у почетној фази настајања

БРОНДБИ - Живот пише чудне приче, а једну од таквих, на срећу радосну, доживио је навијач данског Брондбија Давид Нилсен.

Када је прије мјесец креног на утакмицу свог омиљеног клуба против највећег ривала Копенхагена, вјероватно није ни сањао да ће му то бити један од најсрећнијих дана у животу. А почео је заиста бизарно. Наиме, Нилсен је са пријатељима сјео на трибину иза гола, а на тој страни загријавали су се фудбалери Брондбија. У једном тренутку, послије шута Камила Вилчека, лопта је Нилсена погодила у главу и он се онесвијестио. Љекари из хитне помоћи брзо су реаговали и указали му помоћ на лицу мјеста, али је из предострожности морао у болницу на додатне прегледе, а тамо је сазнао да има тумор на мозгу у почетној фази настајања. То се сигурно не би десило да га Вилчек није погодио у главу. Убрзо је започео терапију, док су прогнозе о потпуном опоравку веома оптимистичне. Послије операције услиједило је период опоравка, а Нилсен је одлучио да невјероватну причу подијели са широким народним масама. За само неколико часова прича је постала прави хит, не само у Данској него широм свијета.

Камил Вилчек промашајем допринио Нилсеновом здрављу

ПРИЧА ЗА 24 ЧАСА ОБИШЛА СВИЈЕТ

- Поздрав свима. Зовем се Давид, ја сам навијач којег је погодила лопта за вријеме загријавања пред утакмицу Брондбија и Копенхагена. Желим да захвалим медицинском особљу, радницима обезбјеђења и навијачима који су се затекли поред мене у том тренутку, јер ми је ваша брза реакција спасла живот. Не могу да вам опишем колико сам вам захвалан. Испоставило се да имам тумор на мозгу који не би био откривен да ме Вилчек није погодио, па сам захвалан и њему.

Управо се опорављам од операције. Вјечно сам вам захвалан свима - написао је срећни Нилсен на "Фејсбуку".

СПОРТ У СЛИЦИ

Агуеро се "преполовио" од доласка Гвардиоле

МАНЧЕСТЕР - Нападач Манчестер ситија Серхио Кун Агуеро игра у великој форми на почетку нове сезоне, а за то је сигурно заслужан и нови менаџер "грађана" Пеп Гвардиола. Наиме, од његовог доласка на клупу Агуеро је изгубио између пет и десет килограма, те је сада много покретљивији и бржи. Агуеру, Ситију и Гвардиоли за сада иде одлично на свим фронтовима, а нападач из Аргентине издржао је два од три меча суспензије у Премијер лиги.

Нигеријац слагао да је 17 година млађи

БАКУ - У свијету фудбала све чешће се дешава да фудбалери из Африке лажирају године, а нови такав случај десио се у Азербејџану. У тамошњем клубу Шахдаг направљена је права хајка на нигеријског интернационалца Виктора Еменаја, којег оптужују да је лажирао податке у пасошу. Нигеријцу у путним исправама стоји да је рођен 1993. године иако дјелује много старије, а процјењује се да има чак 40 година, али је он негирао било какву превару.

На помолу рјешење спора између регионалног такмичења и националних савеза

ФИБА позвала савезе да признају АБА лигу

ФИБА дала сагласност да савези дају подршку клубовима да могу наступити у АБА лиги. Став КС БиХ је да подржимо такву одлуку, рекао Буква

ПИШЕ: МИЛАН ЗУБОВИЋ
milanz@glassrpske.com

БАЊАЛУКА/ЗАГРЕБ - Европски огранак Свјетске кошаркашке федерације (ФИБА) дао је сагласност националним савезима, чији клубови наступају у АБА лиги, да дају признање регионалном такмичењу.

ЗАПЕЛО ЗБОГ КАЛЕНДАРА, КЛУБОВА И СУДИЈА

Незванично, четири од шест савеза (Словенија, БиХ, Македонија и Црна Гора) спремни су да то учине док је запело у вези са подршком КС Србије и Хрватске, којима су спорни термини, пошто су идуће године на распореду квалификације за Свјетско првенство.

- ФИБА је дала сагласност да савези дају подршку клубовима да могу наступити у АБА лиги. Став КС БиХ је да подржимо такву одлуку - рекао је потпредсједник КС БиХ Сејо Буква.

Уједно, челници националних савеза упутили су захтјев руководству Јадранске лиге да се усагласе у вези са три става која су тренутно спорна на релацији савези - АБА лига.

- На састанку у јулу ове године договорили смо да календар АБА лиге не може бити направљен без сагласности националних савеза, да регионална лига мора бројати 12 клубова и да се усагласе питања о делегатима и судијама. Међутим, АБА лига је већ направила календар, повећала број тимова са 12 на 14 и све то без контакта са савезима, док је запело и у вези са службеним лицима. Стога су представници савеза договорили да се све то мора усагласити до почетка лиге и послали смо допис па чекамо нови састанак - казао је Буква.

Покварен аутомобил

На састанку руководства АБА лиге у Загребу нашли су се представници свих клубова, осим Партизана, чији представник, због квара на аутомобилу, није могао да стигне у заказано вријеме.

ЛИГА ТРЕБА ДА ПОЧНЕ 29. СЕПТЕМБРА

Не обазирући се на став савеза, руководство Јадранске лиге усвојило је листу судија и делегата, а јучерашњем састанку у Загребу није присуствовао ниједна представник националних савеза. На приједлог директора лиге Крешимира Новосела за новог комесара за делегирање судија изабран је Исток Ремс. Такмичење у новој сезони требало би да почне 29. септембра утакмицом између Цедевите и Будућности.

Партизан

Пораз од Антверпена

БЕОГРАД - Иако се радило о пријатељској утакмици навијачи Партизана су сат прије почетка меча са Антверпеном до посљедњег мјеста испунили Халу спортова "Ранко Жеравица", али то није помогло Београђанима, јер су поражени од Белгијанаца са 72:81.

Дворана на Новом Београду, у којој је Партизан играо осамдесетих година, у вријеме када се пјевало "Кића и Праја, победа до краја", поново је била дом "црно-бијелих", али су њихови навијачи остали ускраћени за бољу партију и побједу.

НБА лига

Хеслип у Торонту

ТОРОНТО - Некадашњи кошаркаш Игокее Бреји Хеслип потписао је уговор са финалистом Источне конференције НБА лиге Торонто Репторсима. Канађанин којег краси изузетно добар шут за три поена минулу сезону провео је у италијанском Кантуу, за који је просјечно биљежио 12,7 поена. Овдашњим љубитељима кошарке познат је по одличним играма у дресу Игокее, чије је боје бранио у другом дијелу сезоне 2014/2015.

Еврокуп

ФМП без мјеста

БАРСЕЛОНА - Компанија "ЕЦА", која организује Евролигу и Еврокуп, одлучила је да друго такмичење по квалитету броји 20 клубова наредне сезоне па је тако ФМП остао без мјеста.

Такмичење почиње 12. октобра, играће се по формату са пет група, у које ће бити смјештене по четири екипе. "ЕЦА" се одлучио на овај корак послије отказа неколико клубова који су прешли у ФИБА Лигу шампиона, а један њих је и Партизан.

Дејан Радоњић озбиљно рачуна на досадашњег кошаркаша ФМП-а

Добрић кренуо стопама Гудурића

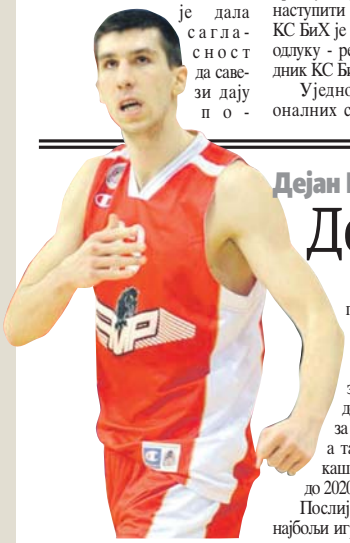

БЕОГРАД - Стопама Марка Гудурића кренуо је и Огњен Добрић, јер га је тренер Црвене звезде Дејан Радоњић уврстио у тим за предстојећу сезону, а талентовани кошаркаш потписао је уговор до 2020. године.

Послије Филипа Човића најбољи играч ФМП-а из прошле сезоне наметнуо се Радоњићу и сада има задатак да се избори за минуте. Добрић је задужио дрес са бројем 13 и у наредне четири сезоне уговор је везан за Црвену звезду, па ће у случају добрих игара клуб који се заинтересује за њега морати да плати обештећење. Овај момак има сличне играчке карактеристике као Гудурић. Покрива позиције двојке и тројке, шутира лијевом руком, јак је у игри један на један и има добар шут. Добрић је 1994. годиште и годину је старији од Гудурића, а поред њих двојице Радоњић у спољној линији има још Стефана Јовића, Николу Ребића, Чарлса Џенкинса, Бранка Лазића, Марка Симоновића и Немању Дангубића. Сигурно је да Добрићу неће бити лако да се избори за минуте на паркету, али нико није очекивао ни од Гудурића да постане онако битан дио тима, па је Звездин џокер прошле године експлодирао и показао да је спреман за велике ствари, а то се видјело у утакмицама са највећим ривалима. Неколико пута је постигао побједоносне кошеве или оне који су окренули ток сусрета, као рецимо у посљедњем колу регуларног дијела Евролиге против Бајерна.

Глас Српске
ДНЕВНИ ЛИСТ РЕПУБЛИКЕ СРПСКЕ БАЊАЛУКА

Борис ДМИТРАШИНОВИЋ
директор

Издавач: АД "Глас Српске" Бањалука

Скендера Куленовића 93, тел (051) 231-077

Борјана РАДМАНОВИЋ-ПЕТРОВИЋ главни и одговорни уредник

Дарко ГАВРИЛОВИЋ (замјеник главног и одговорног уредника, бизнис), Далиборка РОГИЋ (уредник вијести), Сандра КЉАЈИЋ (новости), Вања ЖАРКОВИЋ (друштво, панорама), Дарко ГРАБОВАЦ (хроника, Бањалука), Тања ШИКАЊИЋ (Србија, регион), Тања МИЛАКОВИЋ (свијет), Александра МАЏАР (култура), Душан РЕПИЈА (спорт), Александра ГЛИШИЋ (Глас плус)

Браће Пиштељића 1, 78000 Бањалука, тел. (051) 342-900, факс 342-910

Први број "Гласа" изашао је као орган НОП-а за Босанску Крајину у Жупици крај Дрвара, 31. јула 1943. године. Од 15. септембра 1992. године одлуком Народне скупштине РС излази као дневни лист Републике Српске. Под именом "Глас Српске" излази од 5. маја 2003. године.

e-mail: dopisnik@glassrpske.com
marketing@glassrpske.com
www.glassrpske.com

Дописништво: Добој 053/242-304, Маркетинг: Скендера Куленовића 93, Бањалука, тел.(051) 231-081,
Жиро рачуни: Нова бањалучка банка 551001-00016019-84, NLB Развојна банка 562099-00016587-09, Комерцијална банка 571010-00000340-14,
Zepter komerc bank 567162-11005289-71, Hypo Alpe Adria bank 552002-00016396-53

Антена

●●● Издвајамо

Б92

23.00

ТВ чорба

Сазнајте који су новитети у емисији која је у рекордном времену ушла у врх листе гледаности и у срца публике. Забавне, духовите, бизарне, бесмислене, необјашњиве и скандалозне теме у новој сезони обогатиће нове рубрике. Малој, али ефикасној екипи аутора "кулинара" придружила се и стендап комичарка Јелена Радановић, бескрајно духовита, бритка и одсјечна млада дама која не вјерује да је чаша полупуна, ни да је полупразна, већ вјерује да из те чаше сви су пили. Полигон су и даље медији, друштвене мреже, ријалити програми, табу теме, људи и догађаји са којима дијелимо 21. вијек.

РТРС

6.05 Јутарњи програм
9.00 Вијести
9.10 Тајне института за даме, серија
10.00 Сендокаи шампиони
10.15 Клик и Кет
10.25 Алиса, серија
10.55 Куд пукло да пукло, серија
12.00 Дневник 1
12.30 Избори 2016, хроника
13.00 Ловачки савјети
13.30 Муљке, серија
14.00 Вијести
14.10 Куд пукло да пукло, серија
15.00 Мајстор Брајан
15.25 Село гори, а баба се чешља, серија
16.30 Српска данас
17.05 Избори 2016.
17.30 У фокусу
18.25 Тајне института за даме, серија
19.30 Дневник 2
20.10 Село гори, а баба се чешља, серија
21.10 Информативни програм
22.10 NCIS: Лос Анђелес, серија
22.55 Дневник 3
23.30 Избори 2016, хроника
23.55 Муљке, серија
0.25 NCIS: Лос Анђелес, серија

РТРС ПЛУС

6.00 Концерт за добро јутро
8.30 Квадрат на знање
9.04 Музички програм
9.10 Цртани филм
9.35 Бонтон за дјецу
9.45 Цртани филм
10.00 Вијести
10.30 Dw - tomorrow today
11.00 Вијести
11.18 Документарни програм
11.30 Црна гуја, серија
12.00 Музички програм
12.30 'Ало 'ало, серија
13.00 Музички програм
13.15 Документарни програм
13.30 Српско грађанско сликарство у 20. вијеку
13.50 Музички програм
14.00 Класика
14.15 Концепт
14.30 Документарни програм
15.00 Dw - tomorrow today
16.00 Говоримо српски
16.30 Кабаре - Часна доколица
17.05 Српско грађанско сликарство у 20. вијеку
17.20 Благо народа
17.36 Музички програм
18.00 У пролазу
18.35 Цртани филм
19.30 Дневник 2
20.04 Музички програм
21.00 Црна гуја, серија
21.30 Музички програм
22.00 'Ало 'ало, серија
22.30 Арт машина
23.30 Музички програм

РТС 1

6.00 Вести
6.05 Јутарњи програм
9.05 Цео живот за годину дана, серија
9.30 Цео живот за годину дана, серија
10.00 Тако стоје ствари
12.00 Дневник
12.15 Спорт плус
12.45 Морнарички истражитељи: Лос Анђелес, серија
13.30 Пут за Ејвонли, серија
14.15 Мој херој
14.45 Сасвим природно
15.15 Ово је Србија
16.00 Стижу долари, серија
17.00 Дневник РТ Војводина
17.20 Шта радите, бре
17.42 Београдска хроника
18.25 Око магазин
19.00 Слагалица
19.30 Дневник
20.05 Стижу долари, серија
21.00 НДХ: Мук
21.45 ФИЛМ Без трага
23.25 Дневник
0.10 Морнарички истражитељи: Лос Анђелес, серија
0.55 Вести
1.00 ФИЛМ Милост за даму освете

РТС 2

5.30 Концерт за добро јутро
6.31 Слагалица
7.06 Коцка, коцка, коцкица
7.36 Чик погоди
8.00 Био једном живот
8.26 Цртани филм
10.30 Уметност уређивања простора
11.00 Животна раскрсница
11.26 Европа и Срби
11.55 У свету
12.20 Еко календар
12.25 Београдска филхармонија
13.10 Беокулт
13.35 Трезор
14.35 Цртани филмови
16.05 Древна открића
16.50 Еко календар
16.55 Очи говоре
17.20 Црно сироче, серија
18.05 45. година са вама: Влада и Бајка
19.00 ТВ лица
19.45 Еко календар
20.00 Живот и стандарди
20.30 Метрополис
21.00 Црно сироче, серија
21.50 ФИЛМ Дан захвалности
23.25 Древна открића
0.10 Концерт Даде Топића

РТС 2 20.30

Емисија: Метрополис

РТРС+ 22.30

Култура: Арт машина

ТВ1 22.40

Изгубљене душе

●●● Радио РС

6.00 Разбудилник
9.00 Вијести
9.05 Музика расположења
9.40 Вријеме је за спорт
10.00 Вијести
10.05 Радио ординација
11.00 Вијести
11.05 Заједнички талас
12.00 Подневне новости
12.30 Избори 2016
13.00 Вијести
13.05 У ритму дана
14.00 Вијести
14.05 Свилен конац
16.00 Дневник
16.30 Музички интермецо
17.00 Вијести
17.05 Избори 2016
18.00 Вијести
18.05 Мозаик Радија РС
19.00 Вечерње новости
19.15 Заиграјмо, запјевајмо
20.00 Хигијена живота
21.00 Вијести
21.05 Музика расположења
21.40 Староградска сјећања
22.00 Хроника дана
22.15 Најсвјетлије странице умјетничке музике
23.00 Вијести
23.05 Избори 2016
0.00 Поноћне вијести
0.05 Акорд
1.00 Ноћни програм

БН

6.30 Јутарњи програм
9.00 Мала историја Србије
9.05 Нијесмо ми од јуче, серија
9.55 Новости
10.00 Уз јутарњу кафу
12.00 Новости у подне
12.20 Серија
14.00 Новости
14.05 Ружа вјетрова, серија
16.00 Дневник 1
16.20 Јест добро јест
17.05 Велвет, серија
18.00 Данас у Српској
18.30 Али, серија
19.30 Дневник 2
20.00 Елиф, серија
20.50 Туркан, серија
21.40 Страначка хроника
22.30 Дневник 3
23.20 Стријела, серија
0.05 ФИЛМ
2.00 Сателитски програм

АТВ

7.00 5-7
8.45 Телетрговина
9.00 Тоскана, серија
10.00 Вијести
10.05 Зелена, зелена трава, серија
10.30 Зелена, зелена трава, серија
11.10 Машине приче
11.20 Машине приче
11.55 Вијести
12.00 Андрија и Анђелка, серија
12.45 Синђелићи, серија
13.40 Вијести
13.45 Наша мала клиника, серија
15.00 Телетрговина
15.30 Вијести
15.50 Машине приче
16.00 Амазонке, серија
17.00 5 до 7
19.00 АТВ вијести
20.00 Наша мала клиника, серија
21.00 Стела, серија
22.00 Амазонке, серија
23.00 Вечерње вијести
23.20 Андрија и Анђелка, серија
0.00 CSI Мајами, серија
0.30 Ноћни програм

ПИНК БХ

5.45 Укусно и забавно
6.00 Ружичасти дијамант, серија
7.00 Удри мушки
9.20 Инфо сцена
10.10 Љубав на силу, серија
11.10 Бахар, серија
12.00 Инфо топ
12.14 Временска прогноза
12.15 Добар комшија
13.15 Ја то тако
14.15 Анђео освете, серија
15.25 Укусно и забавно
15.40 Инфо топ 1
16.00 Љубав, навика, паника, серија
16.30 У пола пет
18.00 Инфо топ 2
18.30 Инфо сцена
19.05 Ружичасти дијамант, серија
20.00 Опасна љубав, серија
21.00 Бахар, серија
22.00 Забрањени форум
0.00 ФИЛМ Својеглава

ЕЛТА 1HD

7.00 Ловци на змајеве
7.30 Храна и вино
8.00 Кафа у 5
8.45 Путујте са нама
9.00 Хроника добојске регије
9.30 Туристички ротор - Туризам плус
10.30 Бескрајна прича, серија
11.30 Усред сриједе, интервју
12.00 Државни посао
12.30 Дјевојке из фабрике бомби, серија
13.30 Није тешко бити ја: Биља Крстић
14.30 Cover magazine
15.00 Бескрајна прича, серија
15.55 Избори 2016
16.00 Аргумент више
17.00 Кафа у 5
18.00 Хроника Источног Сарајева
18.30 Избори 2016
18.40 Државни посао
19.00 Спорт за све
19.40 Cover magazine
19.55 Избори 2016
20.00 Ауто-шоп магазин
20.30 Путокази
21.00 СФРЈ за почетнике
22.15 Избори 2016
22.20 Изборна хроника
22.50 Хроника Источног Сарајева
0.00 Аргумент више
1.00 ФИЛМ Мајка суза

К3

9.00 Вијести
9.05 Хороскоп
9.10 Телешоп
9.30 Храна и вино
10.05 Кинали Кар, серија

Б92

7.15 Цртани филмови Б92
9.00 Топ шоп
9.30 Цртани филмови Б92
14.00 Топ шоп
14.15 Цртани филмови Б92
15.00 Галилео
16.00 Вести Б92
17.00 Куд пукло да пукло, серија
18.00 Галилео
19.00 Куд пукло да пукло, серија
20.00 Вести Б92
21.00 ФИЛМ Необичне авантуре Аделе Бленк
23.00 ТВ чорба
23.30 Два и по мушкарца, серија
0.30 Два и по мушкарца, серија
1.00 Два и по мушкарца, серија
1.30 Два и по мушкарца, серија
2.00 ФИЛМ Необичне авантуре Аделе Бленк
4.00 Породица Кардашијан, серија
4.30 Вице на Б92
5.00 Разгибавање Б92
6.00 Разгибавање Б92

ОБН

5.50 Анђели и пријатељи
6.05 Wakfu
6.25 Кравица Кони
6.35 Авантуре Хело Кити и пријатеља
6.45 Loopidoo
6.50 Фархат
7.15 Књига о џунгли
7.40 Школа самбе
7.45 Али, серија
8.55 Практична жена
10.10 ОБН инфо
10.20 Стол за 4
11.35 Сулејман Величанствени, серија
13.00 Одбачено сироче, серија
14.05 Туркан, серија
15.00 Практична жена
16.00 Елиф, серија
17.00 Стол за 4
18.00 Али, серија
18.50 ОБН инфо
19.15 Финале
20.00 Елиф, серија
20.50 Туркан, серија
22.25 Одбачено сироче, серија
23.25 Сулејман Величанствени, серија
0.20 Савјет звијезда
2.20 ОБН инфо
2.40 Дејана ток шоу
3.45 Чувари планете
4.40 Магазин Лиге шампиона
5.05 ОБН инфо
5.25 Чувари планете

БХТ 1

7.00 Јутро за све
9.05 10 минута науке
9.15 Mini school
9.30 Ања и Антон, серија
10.00 Вијести
10.15 Робиња Исаура, серија
11.00 Сиромах и богаташица, серија
12.00 Дневник 1
12.30 Шпијун у Пекингу
13.30 БХ гастро кутак
14.00 Вијести
14.15 Екологика
14.45 Само за забаву
15.15 Без калорија
15.30 БХРТ Плесна листа Dancefloor Chart
16.30 БиХ магазин
17.30 Mini school
17.45 Сиромах и богаташица, серија
19.00 Дневник 2
19.40 Тема дана
20.15 Музеј Лувр - Ленс, галерија времена
21.15 Еуроимпулс
21.45 Портрет: Оливер Драгојевић
22.15 Дневник 3
22.45 ФИЛМ Jack Reacher
0.50 Сиромах и богаташица, серија

ТВ 1

7.05 Анијела, серија
8.00 Покрените тијело
8.30 Сва моја дјеца, серија
9.00 Олуја, серија
10.05 Кинали Кар, серија
11.00 Пут око свијета
12.05 Изабела, серија
13.00 Потрага за правдом, серија
14.00 (За)кухајмо (за)једно
14.20 Анијела, серија
15.05 Пут око свијета
16.00 Олуја, серија
17.00 Дневник у 17
17.25 Кинали Кар, серија
18.25 Сва моја дјеца, серија
19.00 Дневник у 19
20.00 Изабела, серија
21.00 Олуја, серија
21.50 Потрага за правдом, серија
22.40 ФИЛМ Изгубљене душе
0.25 ФИЛМ Пепељугина прича
2.00 Дневник у 19
2.50 Ноћни репризни програм

ХРТ 1

6.55 Добро јутро, Хрватска
9.05 Патрицијина грчка кухиња
9.28 Меклодове кћери, серија
10.13 Тајновити живот језера
11.12 Не стидим се села рођенога
12.00 Дневник 1
12.20 Италијанска млада, теленовела
13.15 Хрватска уживо
14.00 Код доктора
14.45 Друштвена мрежа
16.00 Пола уре културе
16.30 Језик за свакога
17.00 Вијести
17.20 Црно-бијели свијет, серија
18.10 Потјера
19.00 Дневник 2
19.35 Тема дана
20.00 ФИЛМ Предсједничке лажи
21.40 Хрватска ратна морнарица 25
22.45 Отворено
23.35 Дневник 3
0.10 Тајновити живот језера
1.00 Насљедници, серија
1.55 Меклодове кћери, серија

РТЛ

6.00 РТЛ данас
6.40 Све у шест
6.50 Lego Niwago
8.00 Права жена, серија
8.55 Бибин свијет, серија
9.55 Wipeout
11.05 ФИЛМ World Trade Center
13.35 Ружа вјетрова, серија
14.35 Права жена, серија
15.35 Wipeout
16.30 РТЛ вијести
17.00 Wipeout
18.00 Све у шест
18.30 РТЛ данас
19.15 Пет на пет
20.00 Права жена, серија
21.00 ФИЛМ Тражен
22.15 РТЛ директ
22.50 ФИЛМ Тражен
23.45 Anno: Љета Господњег 925.
1.05 Криза, серија
1.40 Криза, серија
2.15 CSI, серија
3.05 Астро шоу
4.05 РТЛ данас

Уморан од градске вреве и сталног притиска, Виктор Робинсон се с цијелом својом породицом пресели на село. У предивној кући син Џеси већ првих дана пронађе стару Едисонову направу. Када машину и укључи, она почне да емитује звукове дјечије игре и смијеха. То није једини чудан догађај, јер аутистична кћерка Меган почиње да црта и плеше као никад дотад те осјећа као да неко жели да ступи с њом у контакт.
Улоге: Џон Севиц, Винона Рајдер, Чен Чаплин, Сара Винтер
Режија: Јануш Камински

БЕЛ 10.35 **Путопис: Меридијанима**

ЕЛТА 1HD 13.30 **Музика: Биља Крстић**

11.00 Пут око свијета
12.00 Вијести
12.05 Изабела, серија
13.05 SMS Box
14.00 Нека песма каже
15.00 Вијести
15.05 Пут око свијета
16.00 Огласи
16.05 Телешоп
16.20 Опасне игре, теленовела
17.00 Храна и вино
17.25 Кинали Кар, серија
18.25 Путујте са нама
18.45 Новости КЗ
19.30 Дневник РТС
20.00 Изабела, серија
21.00 Став
22.15 Изборна хроника
22.40 ФИЛМ Изгубљене душе
1.00 Астро шоу
2.00 Ноћни програм

БЕЛ

6.55 Смисленице + Обичајни календар
7.00 Музика - етно
8.00 Дивљи свијет
9.00 Агродан
9.20 Телешоп
9.30 Музика - етно
9.55 Јестиве биљне врсте
10.00 Времеплов
10.10 Кухињица
10.35 Меридијанима, путопис
11.10 У нашем атару
13.05 Movieland
13.30 Перспектива
14.00 Дивљи свијет
14.55 TB Liberty
15.10 Кухињица
15.40 Меридијанима
16.20 Јестиве биљне врсте
16.40 Лицеације
18.20 Путујте с нама
18.30 Централни дневник
19.00 Агродан
19.15 АБС шоу
20.00 Коријени
21.00 Правимо за вас
21.20 Учимо српски
21.30 Дивљи свијет
22.00 Дивљи свијет
23.00 Коријени

НОВА

6.05 Дневник Нове ТВ
6.55 Маша и медвјед
7.10 Сонг клуб
7.15 Fun with Flupe
7.20 Сонг клуб
7.25 Тоскана, серија
8.50 Инспектор Рекс, серија
10.10 Поновно рођен, серија
11.10 Анђели, серија
12.10 Ин магазин
13.00 Заувијек сусједи, серија
13.40 Фарма
14.00 Вијести Нове ТВ
14.10 Фарма
14.55 Farma zoom
15.55 Златни двори, серија
17.00 Вијести Нове ТВ
17.30 Ин магазин
18.15 Анђели, серија
19.15 Дневник Нове ТВ
20.15 Фарма
21.30 Златни двори, серија
22.30 Провјерено
23.30 Вечерње вијести
23.55 ФИЛМ Очи широм затворене
2.50 ФИЛМ Дајем им годину
4.25 Астро савјетник

ХРТ 2

7.00 Јухуху
10.30 H2O: Уз мало воде!, серија
11.05 Дон Матео, серија
12.20 Кулинарско путовање Аустралијом
12.50 Свијет вртлара
13.25 ФИЛМ Или срећа или ништа
15.00 Дизајн интеријера у рукама аматера
16.00 Регионални дневник
16.40 Школски сат
17.10 Јухуху јуниор
17.15 Ноћне море из свијета природе
17.40 Битанге и принцезе, серија
18.25 На језеру, серија
19.10 Крушке и јабуке
20.05 У ладањској палачи
21.00 ФИЛМ Мужеви и жене
22.40 Закон и ред: Одјељење за жртве, серија
23.30 Симпсони
23.50 ФИЛМ Или срећа или ништа
1.20 Ноћни музички програм

Фронтмен групе "Дип парпл" долази у Београд

Енглески рок пјевач Јан Гилан, фронтмен групе "Дип парпл", одржаће концерт 7. новембра у Центру "Сава" у Београду. Гилан ће заједно са бендом клавијатуристе Дона Аиреја и Београдским симфонијским оркестром, под диригентском палицом Стивена Бентлија-Клајна извести нумере бенда "Дип парпл". Публика ће имати прилику да чује хитове "Smoke On The Water", "Black Night", "Perfect Stranger", а специјални гост биће бенд "Papa Le Gal". Јединствени вокал Гилана је одмах био његов заштитни знак, а на почетку каријере био је под утицајем музичара као што су Елвис Присли, Литл Ричард, Бади Холи.

ФИГУРЕ АНЂЕЛИНЕ И БРЕДА РАЗДВОЈЕНЕ У "МАДАМ ТИСО"

Музеј воштаних фигура у Лондону "Мадам Тисо" саопштио је да је раздвојио воштане фигуре америчких глумаца Анђелине Џоли и Бреда Пита, након што је холивудски пар објавио да се разводи.

- Реаговали смо брзо на вијести о растанку Анђелине Џоли и Бреда Пита и њихов план да се разведу одразивши растанак у атракцији - рекла је портпарол тог музеја.

Воштане фигуре Џоли и Пита, које су постављене 2013. године, сада су на "пристојној удаљености" једна од друге.

Џоли сада прави друштво Никол Кидман, док је Пит поред свог колеге, с којим је у више наврата глумио, Моган Фримена. Адвокат Анђелине Џоли, Роберт Офер, саопштио је у уторак да је она поднијела захтјев за развод брака од Пита.

- Одлука је донесена због здравља породице - навео је Офер у саопштењу.

Џоли је поднијела захтјев у понедјељак у Вишем суду у Лос Анђелесу наводећи као разлог "непомирљиве разлике".

Свјетска елита на Ђоковићевој добротворној вечери

Новак Ђоковић и Јелена поносни на резултате фондације

НОВАЦ УСМЈЕРЕН У РАНО ОБРАЗОВАЊЕ ДЈЕЦЕ У СРБИЈИ

Славни креатор Ђорђо Армани са Ђоковићем

Међу званицама и уредник "Вога" Ана Винтур

Фондација "Новак Ђоковић" успјешно је организовала добротворну гала вечеру у Милану, а сав прикупљени новац биће усмјерен на програме раног образовања за дјецу Србије.

Око 400 званица, међу којима су били Ђорђо Армани, прослављени фудбалери Милана Паоло Малдини и Андреј Шевченко, уредник "Вога" Ана Винтур, српски кошаркаши Мирослав Радуљица и Милан Мачван и бројна друга имена из свијета спорта, моде, шоу-бизниса окупило се у средњовјековном замку "Сфорцеско".

Сав скупљени новац биће усмјерен ка програмима раног образовања за дјецу Србије, а циљ је да свако дијете има једнаке шансе да се развија и учи, нарочито у најранијем периоду живота који је од изузетне важности, као и да се малишанима омогуће програми који ће подстаћи њихова знања, креативност и омогућити им социјализацију, игру и дружење са вршњацима.

Међународна хуманитарна организација "28. јун" на хуманитарној гала вечери у Милану уручила је награду и захвалила најбољем тенисеру свијета Новаку Ђоковићу и његовој супрузи Јелени на подршци у хуманитарном пројекту "Бој за Косово" из 2011. године.

- Веома сам срећан што се у Милану окупило оволико људи који пружају подршку хуманитарном раду и желе да нам се придуже у нашој мисији. Фондација се труди да створи боље услове за одрастање малишана у Србији, желимо да их охрабримо и да им дамо крила да остваре своје снове. Уз помоћ све већег броја партнера, наша визија је да у нашој земљи свако место има вртић, да у сваком селу деца могу да похађају предшколске програме, да улажемо у едукацију васпитача и да сви заједно бринемо да малишани имају светлу будућност - рекао је најбољи тенисер свијета обраћајући се гостима.

ХУМАНИТАРНА ОРГАНИЗАЦИЈА "28. ЈУН" УРУЧИЛА НАГРАДУ ЂОКОВИЋУ

Новац ће се прикупљати и на егзибиционим мечевима, у којима ће се састати Новак Ђоковић и Рафаел Надал, а другог дана ће у дублу своје снаге одмјерити са једне стране Ђоковић и Флавија Пенета, а са друге Серена Вилијамс и Фабио Фоњини.

TOP story

Мендесова и Гослинг се вјенчали у тајности

Иако се о њиховом приватном животу јако мало зна, ипак су процурили информације да се глумачки пар Ева Мендес и Рајан Гослинг вјенчао у тајности.

Пар се заклео на вјечну љубав почетком ове године, а како наводе инострани медији, церемонија вјенчања обављена је у максималној тајности пред најужим кругом породице и пријатеља.

Мендесова и Гослинг се забављају од 2011. године, а о њиховом приватном животу се увијек најмање знало.

Пар је успио да сакрије од свијета и Евину другу трудноћу, тако да вам је јасно колико се труде и колико су успјели у томе да живе далеко од очију јавности. Због ове чињенице дио њихових обожаваоца је тужан, док их други дио изузетно поштује. Овај глумачки пар има двоје дјеце и то двије кћерке, Есмералду и Аманду.

Луда планета

НАПУШТЕНИ ГРАД ГОРИ ВЕЋ 54 ГОДИНЕ

Мали градић Сентрејлија у Пенсилванији "гори" већ 54 године. Земљу испод успаваног градића Сентрејлије "ватра прождире" од 1962. године

- Ово је свијет гдје ниједан човјек не може да живи. Топлије је од Меркура, атмосфера је отровнија од Сатурнове. У срцу пожара температура прелази 500 степени Целзијуса. Смртоносни облаци угљен-моноксида и других гасова преплавили су стјеновите коморе - написао је Дејвид Декок. Све је почело те кобне 1962. године када су градске власти расправљале о рјешавању илегалних депонија не знајући да се испод њих налазе рупе које воде према рудницима угља. Депоније су запалили и од тада се отровни гасови шире километрима.

"Гласова" Андроид апликација

СКЕНИРАЈТЕ КОД МОБИЛНИМ ТЕЛЕФОНОМ

ISSN 1840-1155

Глас Српске

ТИКЕТ 1X2

ДОДАТАК ЗА КЛАДИОНИЧАРЕ

● квоте, табеле, статистике, прогнозе...

ДЕРБИ СЕДМИЦЕ:

Енглеска Премијер лига, шесто коло (субота, 18.30 часова): Арсенал - Челси

Еден Азар (Челси) и Ектор Бељерин (Арсенал)

Powered by MOZZART

ENGLESKA 1

Dan	Čas	R.b.			45'	90'	KONAČAN ISHOD (KI) 1	X	2	DUPLA ŠANSA (DS) 1X	X2	POLUVRIJEME KRAJ (PK) 1-1	X-1	X-2	2-2	DUPLA POBJEDA (DP) 11	22	UKUPNO GOLOVA (UG) 2+	3+	4+	5+	0-2	2-3	2-4	UKUPNO GOLOVA I POL (1UG) 1+	2+	3+
			KOD ZA KUCANJE				1	0	2	10	12	7	8	25	9	605	606	383	3	4	15	5	6	384	33	34	35
sub	13:30	2001	MAN. JUN	LESTER			1,65	3,80	5,50	1,15	2,25	2,55	4,20	15,0	8,00	4,50	20,0	1,25	1,75	2,85	5,50	1,96	2,05	1,45	1,32	2,60	7,25
sub	16:00	2002	BORNMAUT	EVERTON			3,50	3,45	2,10	1,74	1,31	5,60	8,50	5,10	3,35	13,0	7,00	1,28	1,85	3,10	5,90	1,85	2,00	1,47	1,35	2,80	7,75
sub	16:00	2003	LIVERPUL	HAL			1,20	6,75	14,0	1,02	4,50	1,55	4,30	28,0	25,0	2,15	85,0	1,17	1,50	2,20	3,60	2,41	2,15	1,45	1,23	2,10	5,00
sub	16:00	2004	MIDLZBRO	TOTENHEM			4,10	3,40	1,95	1,86	1,24	6,50	10,5	4,70	3,10	16,0	6,50	1,35	2,05	3,70	7,50	1,69	2,00	1,52	1,40	3,05	9,00
sub	16:00	2005	STOUK	VBA			2,40	3,15	3,15	1,36	1,58	3,90	5,60	7,00	5,20	9,50	12,0	1,35	2,05	3,70	7,50	1,69	2,00	1,52	1,40	3,05	9,00
sub	16:00	2006	SANDERLEND	KRISTAL PALAS			3,00	3,15	2,50	1,54	1,39	5,00	6,75	5,60	4,20	11,0	10,0	1,35	2,05	3,70	7,50	1,69	2,00	1,52	1,40	3,05	9,00
sub	16:00	2007	SVONSI	MAN. SITI			7,75	5,10	1,37	3,05	1,08	14,0	17,0	4,20	1,90	50,0	2,70	1,17	1,50	2,25	3,60	2,41	2,15	1,45	1,23	2,15	5,00
sub	18:30	2008	ARSENAL	ČELZI			2,35	3,35	3,05	1,38	1,60	3,70	5,80	7,00	5,00	8,00	11,0	1,23	1,70	2,70	5,30	2,03	2,05	1,45	1,30	2,55	7,00
ned	17:00	2009	VEST HEM	SAUTEMPTON			2,85	3,20	2,55	1,51	1,42	4,70	6,50	6,00	4,10	10,5	10,5	1,30	1,90	3,25	6,25	1,80	2,00	1,47	1,37	2,85	8,00
pon	21:00	2010	BARNLI	VOTFORD			2,90	3,15	2,55	1,51	1,41	4,90	6,50	5,90	4,20	11,0	10,5	1,35	2,05	3,70	7,50	1,69	2,00	1,52	1,40	3,05	9,00

ENGLESKA 1

Dan	Čas	R.b.			TIM 1 DAJE GOL (TM1) 2+	2+&gg	TIM 2 DAJE GOL (TM2) 2+	2+&gg	TIM 1 PP (1TM1) 1+	2+	TIM 2 PP (1TM2) 1+	2+	OBA TIMA DAJU GOL (TGG) GG	gg3+	1GG	VIŠE GOLOVA (VG) 1	2	MOZZART KOMBINAZZIJE (KMB) 1&2+	1&3+	1-1&3+	1&gg	2&2+	2&3+	2-2&3+	2&gg	1+I&1+II	1+I&2+II
			KOD ZA KUCANJE		520	614	524	615	511	512	514	515	517	574	601	55	56	570	561	565	692	571	562	611	693	619	604
sub	13:30	2001	MAN. JUN	LESTER	1,67	2,60	4,10	4,10	1,72	4,40	2,75	13,0	1,78	2,20	4,40	3,25	2,05	1,95	2,40	3,30	3,30	7,50	7,50	10,5	10,5	1,60	2,70
sub	16:00	2002	BORNMAUT	EVERTON	3,05	3,50	2,05	3,00	2,40	9,50	1,90	6,00	1,73	2,25	4,40	3,30	2,05	4,80	5,70	7,25	6,50	2,70	3,35	4,60	4,00	1,67	2,95
sub	16:00	2003	LIVERPUL	HAL	1,27	2,55	6,50	6,75	1,35	2,70	3,60	23,0	2,20	2,40	4,80	3,15	1,95	1,30	1,62	1,90	2,75	18,0	19,0	27,0	23,0	1,42	2,15
sub	16:00	2004	MIDLZBRO	TOTENHEM	3,80	4,70	2,15	3,40	2,60	11,0	1,90	6,25	1,92	2,55	5,00	3,30	2,15	6,00	6,50	8,50	8,00	2,60	3,50	4,80	4,10	1,78	3,30
sub	16:00	2005	STOUK	VBA	2,45	3,50	3,05	4,00	2,10	7,00	2,25	9,50	1,83	2,45	4,80	3,30	2,15	3,30	4,10	5,70	4,80	4,60	5,80	7,50	6,25	1,78	3,35
sub	16:00	2006	SANDERLEND	KRISTAL PALAS	2,90	4,00	2,50	3,60	2,20	9,50	2,10	7,25	1,83	2,45	4,80	3,30	2,15	4,30	5,70	7,50	5,90	3,40	4,40	6,00	5,00	1,78	3,35
sub	16:00	2007	SVONSI	MAN. SITI	4,30	4,30	1,37	2,20	2,80	17,0	1,45	3,15	1,75	2,05	4,00	3,15	1,95	10,0	10,0	14,0	13,0	1,52	1,75	2,25	2,65	1,42	2,15
sub	18:30	2008	ARSENAL	ČELZI	2,05	2,65	2,50	3,10	1,88	6,25	1,95	7,25	1,60	1,90	3,80	3,25	2,05	2,95	3,50	4,80	4,20	3,90	4,70	6,25	5,00	1,57	2,65
ned	17:00	2009	VEST HEM	SAUTEMPTON	2,65	3,50	2,40	3,30	2,10	7,75	2,05	7,00	1,72	2,20	4,40	3,30	2,05	3,80	4,80	6,50	5,40	3,50	4,50	5,90	5,00	1,70	3,05
pon	21:00	2010	BARNLI	VOTFORD	2,85	4,00	2,60	3,60	2,20	8,50	2,15	7,25	1,83	2,45	4,80	3,30	2,15	4,10	5,40	7,50	5,80	3,50	4,70	6,25	5,20	1,78	3,35

FRANCUSKA 1

Dan	Čas	R.b.			45'	90'	KONAČAN ISHOD (KI) 1	X	2	DUPLA ŠANSA (DS) 1X	X2	POLUVRIJEME KRAJ (PK) 1-1	X-1	X-2	2-2	DUPLA POBJEDA (DP) 11	22	UKUPNO GOLOVA (UG) 2+	3+	4+	5+	0-2	2-3	2-4	UKUPNO GOLOVA I POL (1UG) 1+	2+	3+
			KOD ZA KUCANJE				1	0	2	10	12	7	8	25	9	605	606	383	3	4	15	5	6	384	33	34	35
pet	20:45	5001	TULUZ	PSŽ			8,00	4,50	1,42	2,85	1,08	15,0	16,0	4,00	2,05	40,0	3,10	1,25	1,75	2,85	5,50	1,96	2,05	1,45	1,32	2,60	7,25
sub	17:00	5002	LORIJAN	LION			3,60	3,45	2,05	1,76	1,29	5,60	9,00	4,90	3,30	13,0	6,75	1,27	1,80	3,00	5,70	1,90	2,00	1,45	1,33	2,65	7,50
sub	20:00	5003	BASTIJA	GENGAN			2,50	3,00	3,15	1,36	1,54	4,20	5,60	6,75	5,50	10,0	13,0	1,43	2,35	4,50	9,50	1,53	2,00	1,55	1,48	3,45	11,5
sub	20:00	5004	BORDO	KAEN			1,82	3,45	4,70	1,19	1,99	2,85	4,50	12,0	7,25	5,80	19,0	1,35	2,05	3,70	7,50	1,69	2,00	1,52	1,40	3,05	9,00
sub	20:00	5005	DIŽON	REN			2,65	3,00	2,95	1,41	1,49	4,40	6,00	6,50	5,00	10,5	11,0	1,38	2,15	3,90	8,00	1,62	2,00	1,53	1,43	3,20	10,0
sub	20:00	5006	MONAKO	ANŽE			1,65	3,70	5,70	1,14	2,24	2,60	4,00	14,0	9,00	4,90	23,0	1,35	2,05	3,70	7,50	1,69	2,00	1,52	1,40	3,05	9,00
sub	20:00	5007	MONPELJE	MEC			1,80	3,50	4,70	1,19	2,01	2,80	4,50	12,0	7,25	5,80	19,0	1,33	2,00	3,50	7,00	1,72	2,00	1,50	1,40	2,95	8,75
ned	15:00	5008	SENT ETJEN	LIL			2,20	3,05	3,70	1,28	1,67	3,60	5,10	8,50	6,00	8,00	15,0	1,43	2,35	4,50	9,50	1,53	2,00	1,55	1,48	3,45	11,5
ned	17:00	5009	NANSI	NICA			2,55	3,00	3,05	1,38	1,51	4,20	5,80	6,50	5,30	10,5	12,0	1,40	2,20	4,10	8,25	1,60	2,00	1,53	1,45	3,25	10,5
ned	20:45	5010	MARSELJ	NANT			1,95	3,35	4,20	1,23	1,86	3,20	4,50	9,50	7,00	7,00	17,0	1,42	2,30	4,30	9,00	1,55	2,00	1,55	1,47	3,40	11,0

FRANCUSKA 1

Dan	Čas	R.b.			TIM 1 DAJE GOL (TM1) 2+	2+&gg	TIM 2 DAJE GOL (TM2) 2+	2+&gg	TIM 1 PP (1TM1) 1+	2+	TIM 2 PP (1TM2) 1+	2+	OBA TIMA DAJU GOL (TGG) GG	gg3+	1GG	VIŠE GOLOVA (VG) 1	2	MOZZART KOMBINAZZIJE (KMB) 1&2+	1&3+	1-1&3+	1&gg	2&2+	2&3+	2-2&3+	2&gg	1+I&1+II	1+I&2+II
			KOD ZA KUCANJE		520	614	524	615	511	512	514	515	517	574	601	55	56	570	561	565	692	571	562	611	693	619	604
pet	20:45	5001	TULUZ	PSŽ	5,60	6,00	1,52	2,70	3,15	20,0	1,60	3,70	1,95	2,30	4,80	3,25	2,05	12,0	13,0	18,0	16,0	1,65	2,10	2,70	3,30	1,60	2,60
sub	17:00	5002	LORIJAN	LION	3,00	3,45	2,00	2,85	2,35	9,50	1,87	5,80	1,70	2,15	4,20	3,30	2,05	4,80	5,60	7,25	6,50	2,60	3,20	4,30	3,90	1,65	2,85
sub	20:00	5003	BASTIJA	GENGAN	2,75	4,30	3,40	4,70	2,30	7,75	2,40	10,0	2,00	2,85	5,60	3,30	2,15	3,60	4,80	6,75	5,70	5,00	6,25	8,50	7,00	1,97	4,40
sub	20:00	5004	BORDO	KAEN	2,00	3,40	4,30	5,20	1,85	6,00	2,75	13,0	1,95	2,55	5,20	3,30	2,15	2,35	3,25	4,40	4,00	7,25	7,25	10,0	9,50	1,78	3,30
sub	20:00	5005	DIŽON	REN	2,75	3,80	3,00	4,20	2,20	7,25	2,25	9,50	1,90	2,50	5,00	3,30	2,15	3,60	4,90	6,75	5,60	4,30	5,70	7,75	6,00	1,85	3,70
sub	20:00	5006	MONAKO	ANŽE	1,82	3,35	5,10	5,80	1,80	5,20	2,85	13,0	2,00	2,55	5,40	3,30	2,15	2,10	2,90	3,90	3,70	8,00	9,00	13,0	12,0	1,78	3,30
sub	20:00	5007	MONPELJE	MEC	1,95	3,30	4,10	5,10	1,85	5,80	2,70	12,0	1,90	2,50	5,00	3,30	2,10	2,30	3,05	4,20	3,90	7,25	7,00	9,50	9,50	1,75	3,20
ned	15:00	5008	SENT ETJEN	LIL	2,50	4,10	3,90	5,10	2,10	7,25	2,60	11,0	2,05	2,85	5,60	3,30	2,15	3,10	4,20	5,90	5,20	5,80	7,00	9,50	8,00	1,97	4,40
ned	17:00	5009	NANSI	NICA	2,75	4,00	3,15	4,30	2,20	7,50	2,25	10,0	1,93	2,65	5,20	3,30	2,15	3,50	4,70	6,50	5,60	4,60	6,00	8,00	6,25	1,90	3,90
ned	20:45	5010	MARSELJ	NANT	2,30	3,90	4,30	5,40	1,95	6,50	2,80	11,0	2,10	2,80	5,60	3,30	2,15	2,60	3,70	5,30	4,50	6,50	7,50	10,5	9,50	1,93	4,00

RUSIJA 1

Dan	Čas	R.b.			45'	90'	KONAČAN ISHOD (KI) 1	X	2	DUPLA ŠANSA (DS) 1X	X2	POLUVRIJEME KRAJ (PK) 1-1	X-1	X-2	2-2	DUPLA POBJEDA (DP) 11	22	UKUPNO GOLOVA (UG) 2+	3+	4+	5+	0-2	2-3	2-4	UKUPNO GOLOVA I POL (1UG) 1+	2+	3+
			KOD ZA KUCANJE				1	0	2	10	12	7	8	25	9	605	606	383	3	4	15	5	6	384	33	34	35
sub	16:00	4301	CSKA	KRASNODAR			1,85	3,50	4,40	1,21	1,95	2,90	4,60	11,0	6,75	5,90	17,0	1,32	2,00	3,40	6,50	1,72	2,00	1,50	1,38	2,90	8,50
sub	18:00	4302	AMKAR	KRILA SOV.			2,00	3,15	4,30	1,22	1,82	3,35	4,50	9,50	7,25	7,50	19,0	1,53	2,70	5,30	10,5	1,41	2,10	1,63	1,55	3,90	13,5
sub	20:30	4305	ROSTOV	LOK. MOSKVA			2,65	2,95	3,00	1,40	1,49	4,50	5,90	6,50	5,10	11,0	12,0	1,42	2,30	4,30	9,00	1,55	2,00	1,55	1,47	3,40	11,0
ned	11:00	4306	GAZOVIK O.	URAL			2,35	2,95	3,50	1,31	1,60	3,90	5,40	7,75	5,90	9,50	14,0	1,53	2,70	5,30	10,5	1,41	2,10	1,63	1,55	3,90	13,5
ned	13:30	4307	ARSENAL TULA	TEREK			3,10	2,95	2,55	1,51	1,37	5,40	6,50	5,70	4,30	12,0	10,5	1,43	2,35	4,50	9,50	1,53	2,00	1,55	1,48	3,45	11,5
ned	16:00	4308	SPARTAK M.	UFA			1,30	5,20	11,0	1,04	3,50	1,83	3,80	22,0	20,0	2,65	85,0	1,27	1,80	2,95	5,60	1,90	2,00	1,45	1,33	2,60	7,25
ned	16:00	4309	ANŽI	ZENIT			8,00	4,20	1,45	2,75	1,08	15,0	16,0	3,90	2,15	45,0	3,40	1,32	1,95	3,40	6,50	1,76	2,00	1,50	1,38	2,90	8,50
pon	18:30	4310	RUBIN KAZANJ	TOMSK			1,70	3,50	5,60	1,14	2,15	2,70	4,10	12,0	10,0	5,10	23,0	1,40	2,20	4,10	8,25	1,60	2,00	1,53	1,45	3,25	10,5

RUSIJA 1

Dan	Čas	R.b.			TIM 1 DAJE GOL (TM1) 2+	2+&gg	TIM 2 DAJE GOL (TM2) 2+	2+&gg	TIM 1 PP (1TM1) 1+	2+	TIM 2 PP (1TM2) 1+	2+	OBA TIMA DAJU GOL (TGG) GG	gg3+	1GG	VIŠE GOLOVA (VG) 1	2	MOZZART KOMBINAZZIJE (KMB) 1&2+	1&3+	1-1&3+	1&gg	2&2+	2&3+	2-2&3+	2&gg	1+I&1+II	1+I&2+II
			KOD ZA KUCANJE		520	614	524	615	511	512	514	515	517	574	601	55	56	570	561	565	692	571	562	611	693	619	604
sub	16:00	4301	CSKA	KRASNODAR	1,95	3,20	3,80	4,40	1,87	5,80	2,60	12,0	1,90	2,40	4,80	3,30	2,10	2,35	3,15	4,20	3,80	6,50	6,50	8,50	8,50	1,73	3,15
sub	18:00	4302	AMKAR	KRILA SOV.	2,65	4,30	5,00	5,90	2,10	6,75	2,95	12,0	2,25	3,00	6,00	3,30	2,15	2,85	4,10	5,90	5,20	7,00	9,00	12,0	12,0	2,15	4,70
sub	20:30	4305	ROSTOV	LOK. MOSKVA	2,90	4,20	3,20	4,70	2,25	7,75	2,40	10,0	1,95	2,65	5,40	3,30	2,15	3,70	5,00	7,00	5,90	4,60	6,25	8,00	6,50	1,93	4,00
ned	11:00	4306	GAZOVIK O.	URAL	2,90	4,50	4,20	5,70	2,25	7,50	2,60	10,0	2,15	3,00	6,00	3,30	2,15	3,50	4,70	6,75	5,80	5,80	7,00	10,0	9,50	2,15	4,70
ned	13:30	4307	ARSENAL TULA	TEREK	3,35	4,70	2,85	4,30	2,40	10,0	2,30	7,75	2,00	2,85	5,60	3,30	2,15	4,90	6,25	8,50	7,00	3,60	5,00	7,00	5,90	1,97	4,40
ned	16:00	4308	SPARTAK M.	UFA	1,47	3,00	7,75	8,00	1,55	3,45	3,80	28,0	2,35	2,75	5,70	3,30	2,05	1,55	1,98	2,45	3,25	18,0	18,0	23,0	23,0	1,65	2,70
ned	16:00	4309	ANŽI	ZENIT	6,50	7,25	1,63	3,20	3,40	23,0	1,65	4,10	2,20	2,65	5,40	3,30	2,10	15,0	14,0	19,0	16,0	1,80	2,50	3,15	3,45	1,73	3,05
pon	18:30	4310	RUBIN KAZANJ	TOMSK	2,00	3,60	5,40	6,25	1,80	5,80	2,95	14,0	2,05	2,70	5,70	3,30	2,15	2,20	3,15	4,30	4,10	8,50	9,50	13,0	13,0	1,90	3,90

ЕНГЛЕСКА 1

1. Манчестер с.	5	5	0	0	15:4	15
2. Евертон	5	4	1	0	10:3	13
3. Тотенхем	5	3	2	0	8:2	11
4. Арсенал	5	3	1	1	12:7	10
5. Челзи	5	3	1	1	10:6	10
6. Ливерпул	5	3	1	1	11:8	10
7. Манчестер ј.	5	3	0	2	8:6	9
8. Кристал П.	5	2	1	2	7:5	7
9. Вотфорд	5	2	1	2	10:9	7
10. ВБА	5	2	1	2	6:5	7
11. Лестер	5	2	1	2	7:7	7
12. Хал	5	2	1	2	6:7	7
13. Мидлзбро	5	1	2	2	5:7	5
14. Саутемптон	5	1	2	2	4:6	5
15. Свонси	5	1	1	3	4:7	4
16. Барнли	5	1	1	3	3:8	4
17. Борнмут	5	1	1	3	3:9	4
18. Вест Хем	5	1	0	4	7:13	3
19. Сандерленд	5	0	1	4	3:9	1
20. Стоук	5	0	1	4	3:14	1

МИДЛСБРО ТОТЕНХЕМ

Послије неуспјеха против Кристал Паласа и Евертона тиму са Риверсајда "смијеши" се још један пораз, јер је Тотенхем ипак знатно квалитетнији иако је повреда Харија Кејна значајан хендикеп за Лондонце. Њихови окршаји обично су ефикасни.

ФРАНЦУСКА 1

1. ПСЖ	6	4	1	1	15:4	13
2. Монако	5	4	1	0	13:4	13
3. Тулуз	6	3	2	1	9:5	11
4. Ница	5	3	2	0	7:4	11
5. Мец	5	3	1	1	8:5	10
6. Бордо	5	3	0	2	8:8	9
7. Генган	5	2	2	1	8:6	8
8. Ст. Етјен	5	2	2	1	7:5	8
9. Лион	5	2	1	2	8:7	7
10. Ренс	5	2	1	2	5:5	7
11. Бастија	5	2	0	3	5:5	6
12. Монпеље	5	1	3	1	5:6	6
13. Анже	5	2	0	3	4:5	6
14. Каен	5	2	0	3	5:12	6
15. Марсељ	5	1	2	2	5:5	5
16. Нант	5	1	1	3	2:6	4
17. Лил	6	1	1	4	6:11	4
18. Дижон	6	1	1	4	5:10	4
19. Нанси	5	1	1	3	3:8	4
20. Лоријан	5	1	0	4	3:10	3

ТУЛУЗ ПСЖ

Цех за ПСЖ-ове неочекивано изгубљене бодове у претходним колима платио је несрећни Каен, а та "шестица" "светаца" неминовно је забринула фудбалере Тулуза, без обзира на њихову сасвим пристојну форму. Све је јасно - ефикасна двојка!

РУСИЈА 1

1. Спартак	7	6	1	0	14:2	19
2. ЦСКА	7	5	2	0	9:2	17
3. Зенит	7	4	3	0	16:4	15
4. Амкар	7	4	2	1	7:4	14
5. Краснодар	7	3	2	2	11:6	11
6. Анжи	7	3	2	2	4:5	11
7. Терек	7	3	1	3	8:13	10
8. Ростов	7	3	1	3	10:8	10
9. Уфа	7	2	2	3	3:6	8
10. Томск	7	2	1	4	4:10	7
11. Локомотива	7	1	4	2	5:6	7
12. Рубин	7	1	3	3	7:10	6
13. Урал	7	1	2	4	4:7	5
14. Арсенал	7	1	2	4	2:12	5
15. Газовик О.	7	0	4	3	2:6	4
16. Крила С.	7	0	2	5	3:8	2

HOLANDIJA 1

Dan	Čas	R.b.			45'	90'	KONAČAN ISHOD (KI) 1	X	2	DUPLA ŠANSA (DS) 1X	X2	POLUVRIJEME KRAJ (PK) 1-1	X-1	X-2	2-2	DUPLA POBJEDA (DP) 11	22	UKUPNO GOLOVA (UG) 2+	3+	4+	5+	0-2	2-3	2-4	UKUPNO GOLOVA I POL (1UG) 1+	2+	3+
				KOD ZA KUCANJE			1	0	2	10	12	7	8	25	9	605	606	383	3	4	15	5	6	384	33	34	35
sub	18:30	1601	DEN HAG	HERENVEN			2,35	3,35	3,05	1,38	1,60	3,70	5,80	7,00	5,00	8,00	11,0	1,22	1,65	2,65	4,90	2,11	2,05	1,45	1,28	2,50	6,50
sub	18:30	1602	GRONINGEN	HERAKLES			2,15	3,40	3,40	1,32	1,70	3,45	5,20	8,00	5,40	7,00	12,0	1,23	1,70	2,70	5,30	2,03	2,05	1,45	1,30	2,55	7,00
sub	19:45	1603	AJAKS	CVOLE			1,25	6,50	10,0	1,05	3,90	1,67	4,20	20,0	18,0	2,30	80,0	1,17	1,50	2,20	3,60	2,41	2,15	1,45	1,23	2,10	5,00
sub	20:45	1604	AZ ALKMAR	GO AHED IGLS			1,25	6,50	10,0	1,05	3,90	1,65	4,30	20,0	18,0	2,30	80,0	1,15	1,45	2,10	3,45	2,55	2,20	1,47	1,22	2,05	4,60
sub	20:45	1605	EKSCELZIOR	PSV			9,00	5,70	1,30	3,45	1,06	16,0	19,0	4,30	1,75	65,0	2,45	1,12	1,40	1,97	3,25	2,70	2,25	1,50	1,20	2,00	4,40
ned	12:30	1606	NEC	VILJEM DRUGI			2,40	3,30	3,00	1,39	1,57	3,80	5,80	6,75	5,00	8,50	11,0	1,28	1,85	3,10	5,90	1,85	2,00	1,47	1,35	2,80	7,75
ned	14:30	1607	UTREHT	SPARTA			1,75	3,60	4,90	1,18	2,08	2,70	4,50	13,0	7,25	4,80	17,0	1,20	1,60	2,55	4,70	2,19	2,10	1,45	1,27	2,45	6,25
ned	14:30	1608	TVENTE	VITESE			3,50	3,45	2,10	1,74	1,31	5,40	9,00	5,30	3,25	11,0	6,50	1,18	1,55	2,40	4,00	2,29	2,10	1,45	1,25	2,20	5,80
ned	16:45	1609	FAJENORD	RODA			1,22	6,50	13,0	1,03	4,30	1,57	4,30	28,0	23,0	2,25	85,0	1,15	1,45	2,10	3,45	2,55	2,20	1,47	1,22	2,05	4,60

HOLANDIJA 1

Dan	Čas	R.b.			TIM 1 DAJE GOL (TM1) 2+	2+&gg	TIM 2 DAJE GOL (TM2) 2+	2+&gg	TIM 1 PP (1TM1) 1+	2+	TIM 2 PP (1TM2) 1+	2+	OBA TIMA DAJU GOL (TGG) GG	gg3+	1GG	VIŠE GOLOVA (VG) 1	2	MOZZART KOMBINAZZIJE (KMB) 1&2+	1& 3+	1-1&3+	1&gg	2& 2+	2& 3+	2-2&3+	2&gg	1+I&1+II	1+I&2+II
				KOD ZA KUCANJE	520	614	524	615	511	512	514	515	517	574	601	55	56	570	561	565	692	571	562	611	693	619	604
sub	18:30	1601	DEN HAG	HERENVEN	2,00	2,55	2,45	2,95	1,85	6,00	1,95	7,25	1,58	1,87	3,80	3,15	2,05	2,80	3,45	4,70	4,10	3,80	4,60	6,25	5,00	1,55	2,55
sub	18:30	1602	GRONINGEN	HERAKLES	1,93	2,65	2,70	3,20	1,83	5,80	2,10	9,50	1,63	1,93	3,80	3,25	2,05	2,65	3,25	4,40	3,90	4,30	5,00	6,50	5,70	1,57	2,65
sub	19:45	1603	AJAKS	CVOLE	1,30	2,35	5,20	5,40	1,37	2,85	3,40	20,0	2,00	2,20	4,40	3,15	1,95	1,35	1,63	1,97	2,65	14,0	15,0	19,0	18,0	1,42	2,15
sub	20:45	1604	AZ ALKMAR	GO AHED IGLS	1,27	2,25	4,90	5,20	1,35	2,80	3,40	20,0	1,90	2,10	4,20	3,15	1,93	1,33	1,58	1,95	2,50	13,0	14,0	18,0	16,0	1,40	2,05
sub	20:45	1605	EKSCELZIOR	PSV	4,20	4,30	1,27	2,05	2,80	19,0	1,40	2,75	1,68	1,92	3,80	3,10	1,93	12,0	12,0	16,0	15,0	1,40	1,58	1,95	2,35	1,35	1,93
ned	12:30	1606	NEC	VILJEM DRUGI	2,20	3,05	2,70	3,45	1,95	6,75	2,10	8,50	1,70	2,10	4,30	3,30	2,05	3,20	3,90	5,20	4,50	4,00	4,90	6,50	5,40	1,67	2,95
ned	14:30	1607	UTREHT	SPARTA	1,67	2,35	3,30	3,45	1,65	4,40	2,35	11,0	1,67	2,00	3,80	3,15	2,05	2,00	2,45	3,40	3,15	6,25	6,25	8,00	8,00	1,50	2,45
ned	14:30	1608	TVENTE	VITESE	2,55	2,80	1,80	2,35	2,10	7,50	1,73	5,10	1,53	1,80	3,50	3,15	1,95	4,10	4,70	6,50	5,60	2,55	2,90	3,90	3,45	1,45	2,40
ned	16:45	1609	FAJENORD	RODA	1,25	2,40	6,00	6,00	1,33	2,70	3,60	23,0	1,95	2,20	4,30	3,15	1,93	1,30	1,57	1,85	2,50	16,0	17,0	22,0	19,0	1,40	2,05

NJEMAČKA 1

Dan	Čas	R.b.			45'	90'	KONAČAN ISHOD (KI) 1	X	2	DUPLA ŠANSA (DS) 1X	X2	POLUVRIJEME KRAJ (PK) 1-1	X-1	X-2	2-2	DUPLA POBJEDA (DP) 11	22	UKUPNO GOLOVA (UG) 2+	3+	4+	5+	0-2	2-3	2-4	UKUPNO GOLOVA I POL (1UG) 1+	2+	3+
				KOD ZA KUCANJE			1	0	2	10	12	7	8	25	9	605	606	383	3	4	15	5	6	384	33	34	35
pet	20:30	3001	DORTMUND	FRAJBURG			1,13	9,50	16,0	1,01	5,90	1,33	5,70	40,0	25,0	1,83	85,0	1,05	1,20	1,57	2,30	4,00	2,70	1,65	1,12	1,70	3,15
sub	15:30	3002	AUGZBURG	DARMŠTAT			1,60	3,80	6,00	1,13	2,33	2,45	4,00	15,0	10,0	4,30	23,0	1,28	1,85	3,10	5,90	1,85	2,00	1,47	1,35	2,80	7,75
sub	15:30	3003	M'GLADBAH	INGOLŠTAT			1,60	4,00	5,70	1,14	2,35	2,40	4,30	15,0	8,50	4,00	22,0	1,22	1,65	2,65	4,90	2,11	2,05	1,45	1,28	2,50	6,50
sub	15:30	3004	AJNTRAHT F.	HERTA			2,45	3,15	3,05	1,38	1,55	4,00	5,60	6,75	5,20	10,0	11,0	1,33	2,00	3,50	7,00	1,72	2,00	1,50	1,40	2,95	8,75
sub	15:30	3005	HAMBURGER	BAJERN			13,0	6,50	1,22	4,30	1,03	23,0	28,0	4,30	1,57	85,0	2,25	1,15	1,45	2,10	3,45	2,55	2,20	1,47	1,22	2,05	4,60
sub	15:30	3006	MAJNC	LEVERKUZEN			3,20	3,40	2,25	1,65	1,35	5,20	7,50	5,40	3,60	11,0	7,50	1,23	1,70	2,70	5,30	2,03	2,05	1,45	1,30	2,55	7,00
sub	18:30	3007	VERDER	VOLFZBURG			3,60	3,45	2,05	1,76	1,29	5,40	9,50	5,10	3,20	12,0	6,00	1,18	1,55	2,40	4,00	2,29	2,10	1,45	1,25	2,20	5,80
ned	15:30	3008	HOFENHAJM	ŠALKE			3,05	3,45	2,30	1,62	1,38	4,90	7,25	5,80	3,60	10,5	7,50	1,17	1,50	2,25	3,70	2,41	2,15	1,45	1,23	2,15	5,20
ned	17:30	3009	KELN	RB LAJPCIG			2,25	3,35	3,25	1,35	1,65	3,60	5,40	7,75	5,20	7,75	11,0	1,25	1,75	2,85	5,50	1,96	2,05	1,45	1,32	2,60	7,25

NJEMAČKA 1

Dan	Čas	R.b.			TIM 1 DAJE GOL (TM1) 2+	2+&gg	TIM 2 DAJE GOL (TM2) 2+	2+&gg	TIM 1 PP (1TM1) 1+	2+	TIM 2 PP (1TM2) 1+	2+	OBA TIMA DAJU GOL (TGG) GG	gg3+	1GG	VIŠE GOLOVA (VG) 1	2	MOZZART KOMBINAZZIJE (KMB) 1& 2+	1&3+	1-1&3+	1&gg	2&2+	2&3+	2-2&3+	2&gg	1+I&1+II	1+I&2+II
				KOD ZA KUCANJE	520	614	524	615	511	512	514	515	517	574	601	55	56	570	561	565	692	571	562	611	693	619	604
pet	20:30	3001	DORTMUND	FRAJBURG	1,10	2,10	4,50	4,60	1,20	1,90	3,15	20,0	1,82	1,93	3,45	3,10	1,93	1,17	1,28	1,42	2,10	18,0	19,0	25,0	20,0	1,20	1,48
sub	15:30	3002	AUGZBURG	DARMŠTAT	1,70	2,90	4,80	5,60	1,73	4,50	3,00	15,0	1,90	2,35	4,80	3,30	2,05	1,95	2,50	3,30	3,40	8,00	8,50	13,0	10,5	1,67	2,90
sub	15:30	3003	M'GLADBAH	INGOLŠTAT	1,60	2,45	3,90	3,90	1,65	4,10	2,60	12,0	1,73	2,05	4,00	3,15	2,05	1,83	2,30	3,05	3,05	7,25	7,25	10,5	9,50	1,55	2,50
sub	15:30	3004	AJNTRAHT F.	HERTA	2,45	3,45	2,95	3,90	2,10	7,00	2,20	9,50	1,78	2,35	4,70	3,30	2,10	3,35	4,10	5,80	4,90	4,40	5,40	7,50	5,80	1,75	3,25
sub	15:30	3005	HAMBURGER	BAJERN	6,00	6,00	1,25	2,40	3,60	23,0	1,33	2,70	1,95	2,20	4,30	3,15	1,93	16,0	17,0	22,0	19,0	1,30	1,57	1,85	2,50	1,40	2,05
sub	15:30	3006	MAJNC	LEVERKUZEN	2,60	3,10	1,95	2,65	2,05	8,00	1,85	6,00	1,63	1,93	3,80	3,25	2,05	4,20	5,00	6,50	5,50	2,70	3,30	4,60	4,10	1,57	2,65
sub	18:30	3007	VERDER	VOLFZBURG	2,55	2,80	1,77	2,35	2,10	7,75	1,72	5,10	1,53	1,80	3,50	3,15	1,95	4,20	4,80	6,50	5,60	2,40	2,80	3,80	3,40	1,45	2,40
ned	15:30	3008	HOFENHAJM	ŠALKE	2,20	2,55	1,82	2,25	1,85	7,00	1,75	5,40	1,50	1,70	3,40	3,15	1,95	3,50	3,90	5,90	4,60	2,60	3,00	4,30	3,60	1,42	2,30
ned	17:30	3009	KELN	RB LAJPCIG	1,98	2,75	2,70	3,30	1,88	6,00	2,10	8,50	1,65	1,98	4,00	3,25	2,05	2,75	3,30	4,60	4,20	4,20	5,10	6,75	5,70	1,60	2,75

PORTUGALIJA 1

Dan	Čas	R.b.			45'	90'	KONAČAN ISHOD (KI) 1	X	2	DUPLA ŠANSA (DS) 1X	X2	POLUVRIJEME KRAJ (PK) 1-1	X-1	X-2	2-2	DUPLA POBJEDA (DP) 11	22	UKUPNO GOLOVA (UG) 2+	3+	4+	5+	0-2	2-3	2-4	UKUPNO GOLOVA I POL (1UG) 1+	2+	3+
				KOD ZA KUCANJE			1	0	2	10	12	7	8	25	9	605	606	383	3	4	15	5	6	384	33	34	35
pet	20:00	4101	PORTO	BOAVISTA			1,22	5,50	13,0		3,85	1,68	3,80	27,0	23,0	2,30	85,0	1,23	1,70	2,65	5,20	2,03	2,05	1,45	1,30	2,50	6,75
pet	22:00	4102	SPORTING	ESTORIL			1,20	6,00	12,0		4,00	1,62	3,90	25,0	22,0	2,15	85,0	1,20	1,60	2,50	4,60	2,19	2,10	1,45	1,27	2,40	6,00
sub	17:00	4103	FEIRENSE	NASIONAL F.			2,35	3,00	3,10	1,32	1,52	3,90	5,40	6,75	5,30	9,00	12,0	1,40	2,20	4,10	8,25	1,60	2,00	1,53	1,45	3,25	10,5
sub	19:15	4104	ŠAVES	BENFIKA			7,00	4,00	1,45	2,55	1,06	13,0	15,0	3,90	2,15	33,0	3,40	1,32	1,95	3,40	6,50	1,76	2,00	1,50	1,38	2,90	8,50
sub	21:30	4105	BRAGA	SETUBAL			1,50	3,90	6,25	1,08	2,40	2,25	4,00	15,0	10,0	3,70	27,0	1,28	1,85	3,10	5,90	1,85	2,00	1,47	1,35	2,80	7,75
ned	17:00	4106	MARITIMO	TONDELA			2,15	3,10	3,40	1,27	1,62	3,50	5,00	8,00	5,50	7,50	13,0	1,35	2,05	3,70	7,50	1,69	2,00	1,52	1,40	3,05	9,00
ned	19:00	4107	PASOS FEREIRA	RIO AVE			2,65	2,85	2,85	1,37	1,43	4,50	5,90	6,25	4,90	11,0	11,0	1,40	2,20	4,10	8,25	1,60	2,00	1,53	1,45	3,25	10,5
ned	21:15	4108	MOREIRENSE	GIMARAIS			2,80	2,95	2,60	1,44	1,38	4,80	6,00	5,80	4,40	11,0	11,0	1,40	2,20	4,10	8,25	1,60	2,00	1,53	1,45	3,25	10,5
pon	21:00	4109	BELENENSES	ARUKA			2,20	3,05	3,35	1,28	1,60	3,60	5,10	7,50	5,60	8,00	13,0	1,40	2,20	4,10	8,25	1,60	2,00	1,53	1,45	3,25	10,5

PORTUGALIJA 1

Dan	Čas	R.b.			TIM 1 DAJE GOL (TM1) 2+		TIM 2 DAJE GOL (TM2) 2+	2+&gg	TIM 1 PP (1TM1) 1+	2+	TIM 2 PP (1TM2) 1+	2+	OBA TIMA DAJU GOL (TGG) GG	gg3+	1GG	VIŠE GOLOVA (VG) 1	2	MOZZART KOMBINAZZIJE (KMB) 1&2+	1& 3+	1-1&3+	1&gg	2&2+	2& 3+	2-2&3+	2&gg	1+I&1+II	1+I&2+II
				KOD ZA KUCANJE	520	614	524	615	511	512	514	515	517	574	601	55	56	570	561	565	692	571	562	611	693	619	604
pet	20:00	4101	PORTO	BOAVISTA	1,37	3,05	8,00	7,75	1,42	3,15	3,80	25,0	2,60	2,90	5,90	3,25	2,05	1,42	1,85	2,15	3,25	19,0	20,0	27,0	23,0	1,57	2,50
pet	22:00	4102	SPORTING	ESTORIL	1,32	2,85	6,50	6,75	1,37	3,00	3,60	23,0	2,45	2,70	5,60	3,15	2,05	1,35	1,73	2,00	3,00	17,0	18,0	23,0	22,0	1,50	2,35
sub	17:00	4103	FEIRENSE	NASIONAL F.	2,55	3,80	3,20	4,30	2,15	7,25	2,25	10,0	1,95	2,65	5,20	3,30	2,15	3,25	4,50	6,00	5,10	4,70	6,25	8,00	6,50	1,90	3,90
sub	19:15	4104	ŠAVES	BENFIKA	5,70	6,50	1,63	3,20	3,20	20,0	1,65	4,10	2,20	2,65	5,40	3,30	2,10	11,0	12,0	16,0	14,0	1,80	2,50	3,15	3,45	1,73	3,05
sub	21:30	4105	BRAGA	SETUBAL	1,65	3,00	4,90	5,70	1,65	4,10	3,00	16,0	1,98	2,40	5,00	3,30	2,05	1,80	2,40	3,10	3,40	8,50	9,00	13,0	10,5	1,67	2,80
ned	17:00	4106	MARITIMO	TONDELA	2,30	3,45	3,20	4,00	1,97	6,75	2,45	9,50	1,87	2,50	4,80	3,30	2,15	2,90	3,80	5,40	4,40	4,80	5,80	7,75	6,75	1,78	3,35
ned	19:00	4107	PASOS FEREIRA	RIO AVE	2,80	4,00	3,00	4,30	2,20	7,75	2,25	9,00	1,93	2,65	5,20	3,30	2,15	3,70	4,90	6,75	5,80	4,20	5,40	7,50	6,25	1,90	3,90
ned	21:15	4108	MOREIRENSE	GIMARAIS	2,90	4,30	2,80	4,00	2,25	8,50	2,20	7,50	1,93	2,65	5,20	3,30	2,15	4,00	5,30	7,50	6,00	3,60	4,70	6,50	5,60	1,90	3,90
pon	21:00	4109	BELENENSES	ARUKA	2,40	3,80	3,40	4,50	2,05	7,00	2,40	10,0	1,97	2,65	5,20	3,30	2,15	3,10	4,20	5,80	4,90	5,00	6,25	8,50	7,25	1,90	3,90

ХОЛАНДИЈА 1

1. Фајенорд	6	6	0	0	16:2	18
2. ПСВ	6	4	1	1	11:2	13
3. Ајакс	6	4	1	1	12:5	13
4. Аз Алкмар	6	4	1	1	10:4	13
5. Херенвен	6	3	2	1	12:7	11
6. Витесе	6	3	1	2	9:5	10
7. Спарта	6	3	1	2	9:7	10
8. Ексцелзиор	6	3	1	2	10:9	10
9. Ден Хаг	6	3	1	2	10:10	10
10. Твенте	6	3	0	3	13:12	9
11. Хераклес	6	1	2	3	6:9	5
12. Гронинген	6	1	2	3	9:13	5
13. Виљем Други	6	1	2	3	5:11	5
14. Нец	6	1	2	3	5:12	5
15. Го Ахед Иглс	6	1	1	4	4:11	4
16. Утрехт	6	0	3	3	7:13	3
17. Рода	6	0	3	3	3:9	3
18. Цволе	6	0	2	4	2:12	2

ФАЈЕНОРД РОДА

Пулени Ђовањија ван Бронкхорста задржали су максималан учинак, а "минималци" против ПСВ-а и Манчестер јунајтеда у Лиги Европе потврдили су да Фајенорд има шампионски потенцијал и нејака Рода већ је прежаљена. Миксује кеца и 3-5.

ЊЕМАЧКА 1

1. Дортмунд	4	3	0	1	13:3	9
2. Бајерн	3	3	0	0	11:1	9
3. Херта	3	3	0	0	6:1	9
4. Ајнтрахт	4	3	0	1	5:2	9
5. РБ Лајпциг	3	2	1	0	7:2	7
6. Келн	3	2	1	0	5:0	7
7. М'гладбах	3	2	0	1	7:5	6
8. Фрајбург	4	2	0	2	5:6	6
9. Волфсбург	4	1	2	1	3:5	5
10. Мајнц	3	1	1	1	8:7	4
11. Хофенхајм	4	0	4	0	7:7	4
12. Дармштат	4	1	1	2	2:9	4
13. Леверкузен	3	1	0	2	5:5	3
14. Аугзбург	3	1	0	2	3:6	3
15. Инголштат	4	0	1	3	2:8	1
16. Хамбургер	4	0	1	3	2:9	1
17. Шалке	3	0	0	3	0:5	0
18. Бремен	3	0	0	3	2:12	0

МАЈНЦ ЛЕВЕРКУЗЕН

На дуелима Мајнца и Леверкузена кечеви и двојке долазе готово равномјерно. Ипак, због необјашњиве неспособности "аспиринција" да избјегну пораз ван своје "Бај аренe" сада се опредијелите за оно прво (макар у систему), КМБ 1X&2+ или ГГ3+.

ПОРТУГАЛИЈА 1

1. Бенфика	5	4	1	0	11:4	13
2. Спортинг	5	4	0	1	9:4	12
3. Порто	5	3	1	1	8:3	10
4. Брага	5	3	1	1	9:5	10
5. Рио Аве	5	3	1	1	7:5	10
6. Шавес	5	2	3	0	5:3	9
7. Феиренсе	5	3	0	2	6:6	9
8. Сетубал	5	2	2	1	6:5	8
9. Белененсес	5	2	2	1	4:4	8
10. Гимараис	5	2	1	2	8:8	7
11. Пасос Фереира	5	1	2	2	8:8	5
12. Боависта	5	1	2	2	5:7	5
13. Мореиренсе	5	1	1	3	4:7	4
14. Есторил	5	1	1	3	3:6	4
15. Насионал	5	1	0	4	4:8	3
16. Арука	5	1	0	4	3:7	3
17. Маритимо	5	1	0	4	1:7	3
18. Тондела	5	0	2	3	2:6	2

ITALIJA 1

Dan	Čas	R.b.			45'	90'	1	X	2	1X	X2	1-1	X-1	X-2	2-2	11	22	2+	3+	4+	5+	0-2	2-3	2-4	1+	2+	3+
							KONAČAN ISHOD (KI)			DUPLA ŠANSA (DS)		POLUVRIJEME KRAJ (PK)				DUPLA POBJEDA (DP)		UKUPNO GOLOVA (UG)							UKUPNO GOLOVA I POL (1UG)		
			KOD ZA KUCANJE				1	0	2	10	12	7	8	25	9	605	606	383	3	4	15	5	6	384	33	34	35
sub	18:00	1001	PALERMO	JUVENTUS			12,0	5,50	1,27	3,75	1,03	22,0	25,0	3,90	1,77	85,0	2,45	1,25	1,75	2,80	5,40	1,96	2,05	1,45	1,32	2,55	7,00
sub	20:45	1002	NAPOLI	KJEVO			1,25	6,25	11,0	1,04	3,95	1,72	3,90	23,0	19,0	2,35	75,0	1,20	1,60	2,50	4,60	2,19	2,10	1,45	1,27	2,40	6,00
ned	12:30	1003	TORINO	ROMA			3,40	3,40	2,15	1,70	1,32	5,40	8,00	5,20	3,45	12,0	7,00	1,25	1,75	2,85	5,50	1,96	2,05	1,45	1,32	2,60	7,25
ned	15:00	1004	KROTONE	ATALANTA			3,90	3,40	2,00	1,82	1,26	5,90	10,5	4,80	3,20	15,0	7,00	1,35	2,05	3,70	7,50	1,69	2,00	1,52	1,40	3,05	9,00
ned	15:00	1005	ĐENOVA	PESKARA			1,55	4,00	6,25	1,12	2,44	2,30	4,20	15,0	10,0	3,90	28,0	1,25	1,75	2,85	5,50	1,96	2,05	1,45	1,32	2,60	7,25
ned	15:00	1006	INTER	BOLONJA			1,45	4,30	7,75	1,08	2,75	2,15	4,00	16,0	14,0	3,25	40,0	1,27	1,80	3,00	5,70	1,90	2,00	1,45	1,33	2,65	7,50
ned	15:00	1007	LACIO	EMPOLI			1,50	4,00	7,25	1,09	2,55	2,30	3,90	15,0	13,0	3,80	38,0	1,30	1,90	3,25	6,25	1,80	2,00	1,47	1,37	2,85	8,00
ned	15:00	1008	SASUOLO	UDINEZE			1,90	3,45	4,20	1,23	1,89	3,05	4,60	10,5	6,75	6,25	17,0	1,33	2,00	3,50	7,00	1,72	2,00	1,50	1,40	2,95	8,75
ned	20:45	1009	FJORENTINA	MILAN			2,15	3,30	3,50	1,30	1,70	3,50	5,10	8,50	5,60	7,50	14,0	1,33	2,00	3,50	7,00	1,72	2,00	1,50	1,40	2,95	8,75
pon	20:45	1010	KALJARI	SAMPDORIJA			2,25	3,30	3,30	1,34	1,65	3,60	5,30	7,75	5,40	8,00	13,0	1,32	1,95	3,40	6,50	1,76	2,00	1,50	1,38	2,90	8,50

ITALIJA 1

Dan	Čas	R.b.			2+	2+&gg	2+	2+&gg	1+	2+	1+	2+	GG	gg3+	1GG	1	2	1& 2+	1& 3+	1-1& 3+	1& gg	2& 2+	2& 3+	2-2& 3+	2& gg	1+I& 1+II	1+I& 2+II
					TIM 1 DAJE GOL (TM1)		TIM 2 DAJE GOL (TM2)		TIM 1 PP (1TM1)		TIM 2 PP (1TM2)		OBA TIMA DAJU GOL (TGG)			VIŠE GOLOVA (VG)		MOZZART KOMBINAZZIJE (KMB)								
			KOD ZA KUCANJE		520	614	524	615	511	512	514	515	517	574	601	55	56	570	561	565	692	571	562	611	693	619	604
sub	18:00	1001	PALERMO	JUVENTUS	8,00	7,75	1,42	3,00	3,80	30,0	1,48	3,30	2,35	2,75	5,80	3,25	2,05	18,0	19,0	25,0	23,0	1,50	1,93	2,35	3,20	1,60	2,60
sub	20:45	1002	NAPOLI	KJEVO	1,35	2,65	6,25	6,25	1,38	3,05	3,60	20,0	2,20	2,45	5,00	3,15	2,05	1,40	1,75	2,10	2,95	16,0	17,0	22,0	20,0	1,50	2,35
ned	12:30	1003	TORINO	ROMA	2,80	3,30	1,95	2,75	2,15	9,50	1,85	6,00	1,65	2,00	4,00	3,25	2,05	4,30	5,10	6,75	5,90	2,65	3,30	4,50	4,00	1,60	2,75
ned	15:00	1004	KROTONE	ATALANTA	3,60	4,50	2,20	3,40	2,55	11,0	1,90	6,25	1,92	2,55	5,00	3,30	2,15	5,80	6,25	8,00	7,50	2,65	3,50	4,90	4,20	1,78	3,30
ned	15:00	1005	ĐENOVA	PESKARA	1,62	2,60	4,50	4,80	1,65	4,00	2,80	15,0	1,85	2,25	4,60	3,25	2,05	1,80	2,25	3,05	3,30	8,00	9,00	13,0	10,5	1,60	2,70
ned	15:00	1006	INTER	BOLONJA	1,57	2,85	5,60	6,25	1,65	3,90	3,20	20,0	2,00	2,35	5,00	3,30	2,05	1,72	2,25	2,90	3,40	12,0	12,0	17,0	16,0	1,65	2,70
ned	15:00	1007	LACIO	EMPOLI	1,67	3,10	5,80	6,50	1,65	4,10	3,15	20,0	2,00	2,50	5,20	3,30	2,05	1,82	2,50	3,20	3,40	12,0	12,0	17,0	14,0	1,70	2,90
ned	15:00	1008	SASUOLO	UDINEZE	2,05	3,30	3,80	4,60	1,90	5,80	2,60	11,0	1,90	2,50	4,80	3,30	2,10	2,45	3,35	4,60	4,00	6,25	6,25	8,00	8,00	1,75	3,20
ned	20:45	1009	FJORENTINA	MILAN	2,25	3,35	3,25	4,00	1,95	6,50	2,40	10,0	1,82	2,45	4,80	3,30	2,10	2,90	3,60	5,10	4,30	5,00	6,00	7,75	6,75	1,75	3,25
pon	20:45	1010	KALJARI	SAMPDORIJA	2,25	3,25	3,00	3,80	1,97	6,75	2,35	9,50	1,80	2,30	4,60	3,30	2,10	3,00	3,70	5,20	4,40	4,50	5,40	7,25	6,25	1,73	3,20

ŠPANIJA 1

Dan	Čas	R.b.			45'	90'	1	X	2	1X	X2	1-1	X-1	X-2	2-2	11	22	2+	3+	4+	5+	0-2	2-3	2-4	1+	2+	3+
							KONAČAN ISHOD (KI)			DUPLA ŠANSA (DS)		POLUVRIJEME KRAJ (PK)				DUPLA POBJEDA (DP)		UKUPNO GOLOVA (UG)							UKUPNO GOLOVA I POL (1UG)		
			KOD ZA KUCANJE				1	0	2	10	12	7	8	25	9	605	606	383	3	4	15	5	6	384	33	34	35
čet	20:00	4018	LA KORUNJA	LEGANES			2,05	3,15	4,00	1,24	1,76	3,35	4,70	9,50	6,75	7,50	17,0	1,43	2,35	4,50	9,50	1,53	2,00	1,55	1,48	3,45	11,5
čet	20:00	4019	OSASUNA	ESPANJOL			2,85	3,10	2,65	1,48	1,43	4,80	6,25	6,00	4,40	11,0	10,5	1,35	2,10	3,70	7,50	1,65	2,00	1,52	1,40	3,05	9,00
čet	22:00	4020	VALENSIJA	ALAVES			1,55	4,00	6,25	1,12	2,44	2,30	4,20	15,0	10,0	3,90	28,0	1,25	1,75	2,85	5,50	1,96	2,05	1,45	1,32	2,60	7,25
pet	20:45	4001	BETIS	MALAGA			2,40	3,15	3,15	1,36	1,58	3,90	5,60	7,00	5,20	9,50	12,0	1,35	2,05	3,70	7,50	1,69	2,00	1,52	1,40	3,05	9,00
sub	13:00	4002	EIBAR	SOSIJEDAD			2,45	3,15	3,05	1,38	1,55	4,10	5,60	6,75	5,20	10,0	11,0	1,35	2,05	3,70	7,50	1,69	2,00	1,52	1,40	3,05	9,00
sub	16:15	4003	HIHON	BARSELONA			15,0	8,50	1,15	5,40	1,01	25,0	35,0	5,00	1,40	85,0	1,95	1,08	1,30	1,77	2,60	3,20	2,45	1,53	1,17	1,83	3,70
sub	18:30	4004	BILBAO	SEVILJA			2,05	3,45	3,60	1,29	1,76	3,25	5,00	9,00	5,50	6,50	13,0	1,25	1,75	2,85	5,50	1,96	2,05	1,45	1,32	2,60	7,25
sub	20:45	4005	LAS PALMAS	REAL M.			8,00	5,30	1,35	3,15	1,08	14,0	18,0	4,40	1,82	55,0	2,60	1,10	1,35	1,95	3,05	2,90	2,35	1,52	1,18	1,97	4,10
ned	12:00	4006	LEGANES	VALENSIJA			3,00	3,15	2,50	1,54	1,39	5,00	6,75	5,60	4,20	11,0	10,0	1,35	2,05	3,70	7,50	1,69	2,00	1,52	1,40	3,05	9,00
ned	16:15	4007	ATL.MADRID	LA KORUNJA			1,18	6,75	17,0		4,80	1,58	3,90	37,0	28,0	2,15	85,0	1,22	1,65	2,60	4,80	2,11	2,05	1,45	1,28	2,45	6,25
ned	18:30	4008	VILJAREAL	OSASUNA			1,40	4,50	8,50	1,07	2,90	2,05	3,90	17,0	16,0	3,10	45,0	1,32	1,95	3,40	6,25	1,76	2,00	1,50	1,38	2,90	8,50
ned	20:45	4009	ESPANJOL	SELTA			2,35	3,20	3,15	1,35	1,59	3,80	5,50	7,25	5,20	9,00	11,0	1,32	1,95	3,40	6,50	1,76	2,00	1,50	1,38	2,90	8,50
pon	20:45	4010	ALAVES	GRANADA			2,05	3,30	3,80	1,26	1,77	3,35	4,70	9,00	6,25	7,25	15,0	1,40	2,20	4,10	8,25	1,60	2,00	1,53	1,45	3,25	10,5

ŠPANIJA 1

Dan	Čas	R.b.			2+	2+&gg	2+	2+&gg	1+	2+	1+	2+	GG	gg3+	1GG	1	2	1& 2+	1& 3+	1-1& 3+	1& gg	2& 2+	2& 3+	2-2& 3+	2& gg	1+I& 1+II	1+I& 2+II
					TIM 1 DAJE GOL (TM1)		TIM 2 DAJE GOL (TM2)		TIM 1 PP (1TM1)		TIM 2 PP (1TM2)		OBA TIMA DAJU GOL (TGG)			VIŠE GOLOVA (VG)		MOZZART KOMBINAZZIJE (KMB)								
			KOD ZA KUCANJE		520	614	524	615	511	512	514	515	517	574	601	55	56	570	561	565	692	571	562	611	693	619	604
čet	20:00	4018	LA KORUNJA	LEGANES	2,40	4,10	4,20	5,40	2,00	6,75	2,80	11,0	2,15	2,85	5,80	3,30	2,15	2,85	4,00	5,70	4,80	6,25	7,50	10,0	9,00	1,97	4,40
čet	20:00	4019	OSASUNA	ESPANJOL	2,85	4,00	2,70	3,60	2,20	8,00	2,15	7,25	1,83	2,40	4,80	3,30	2,15	4,00	5,30	7,25	5,80	3,60	4,90	6,50	5,50	1,78	3,35
čet	22:00	4020	VALENSIJA	ALAVES	1,62	2,60	4,50	4,80	1,65	4,00	2,80	15,0	1,85	2,25	4,60	3,25	2,05	1,80	2,25	3,05	3,30	8,00	9,00	13,0	10,5	1,60	2,70
pet	20:45	4001	BETIS	MALAGA	2,45	3,50	3,05	4,00	2,10	7,00	2,25	9,50	1,83	2,45	4,80	3,30	2,15	3,30	4,10	5,70	4,80	4,60	5,80	7,50	6,25	1,78	3,35
sub	13:00	4002	EIBAR	SOSIJEDAD	2,50	3,50	3,00	4,00	2,10	7,25	2,20	9,50	1,83	2,45	4,80	3,30	2,15	3,40	4,10	5,80	5,00	4,40	5,70	7,50	5,90	1,78	3,35
sub	16:15	4003	HIHON	BARSELONA	5,30	5,60	1,15	2,15	3,50	23,0	1,27	2,20	1,87	2,00	3,80	3,10	1,93	17,0	19,0	25,0	20,0	1,22	1,38	1,52	2,30	1,28	1,73
sub	18:30	4004	BILBAO	SEVILJA	1,95	2,75	2,90	3,35	1,82	5,60	2,30	9,50	1,65	2,05	4,00	3,25	2,05	2,55	3,20	4,30	3,80	4,60	5,40	7,00	6,25	1,60	2,75
sub	20:45	4005	LAS PALMAS	REAL M.	3,60	3,60	1,27	1,95	2,60	17,0	1,42	2,70	1,55	1,82	3,45	3,10	1,93	10,0	10,0	13,0	13,0	1,43	1,58	1,97	2,40	1,30	1,78
ned	12:00	4006	LEGANES	VALENSIJA	2,90	4,00	2,50	3,60	2,20	9,50	2,10	7,25	1,83	2,45	4,80	3,30	2,15	4,30	5,70	7,50	5,90	3,40	4,40	6,00	5,00	1,78	3,35
ned	16:15	4007	ATL.MADRID	LA KORUNJA	1,32	3,15	10,0	9,50	1,40	3,05	4,20	25,0	2,80	3,00	6,00	3,15	2,05	1,37	1,75	1,97	3,25	23,0	23,0	33,0	33,0	1,55	2,40
ned	18:30	4008	VILJAREAL	OSASUNA	1,57	3,10	6,75	7,25	1,65	4,00	3,40	25,0	2,25	2,70	5,50	3,30	2,10	1,70	2,35	3,00	3,40	16,0	15,0	20,0	17,0	1,73	3,05
ned	20:45	4009	ESPANJOL	SELTA	2,30	3,25	2,90	3,80	2,05	6,75	2,20	9,50	1,80	2,25	4,60	3,30	2,10	3,10	4,00	5,50	4,60	4,40	5,30	7,25	5,90	1,73	3,20
pon	20:45	4010	ALAVES	GRANADA	2,30	3,80	3,70	4,80	1,95	6,50	2,60	11,0	2,00	2,65	5,40	3,30	2,15	2,80	3,80	5,40	4,50	5,80	6,50	8,50	7,75	1,90	3,90

SRBIJA 1

Dan	Čas	R.b.			45'	90'	1	X	2	1X	X2	1-1	X-1	X-2	2-2	11	22	2+	3+	4+	5+	0-2	2-3	2-4	1+	2+	3+
							KONAČAN ISHOD (KI)			DUPLA ŠANSA (DS)		POLUVRIJEME KRAJ (PK)				DUPLA POBJEDA (DP)		UKUPNO GOLOVA (UG)							UKUPNO GOLOVA I POL (1UG)		
			KOD ZA KUCANJE				1	0	2	10	12	7	8	25	9	605	606	383	3	4	15	5	6	384	33	34	35
sub	19:00	2701	RAD	ČUKARIČKI			2,70	2,90	2,75	1,40	1,41	4,60	6,00	6,25	5,00	11,0	11,0	1,40	2,20	4,10	8,25	1,60	2,00	1,53	1,45	3,25	10,5
ned	16:00	2702	VOŽDOVAC	NOVI PAZAR			2,00	3,25	3,70	1,24	1,73	3,20	4,80	8,50	6,00	7,00	15,0	1,38	2,15	3,90	8,00	1,62	2,00	1,53	1,43	3,20	10,0
ned	17:00	2703	METALAC	PARTIZAN			6,50	4,20	1,45	2,55	1,08	11,0	16,0	4,20	2,10	33,0	3,15	1,22	1,65	2,65	4,90	2,11	2,05	1,45	1,28	2,50	6,50
ned	19:00	2704	BORAC Č.	JAVOR			2,40	2,90	3,15	1,31	1,51	4,00	5,50	6,75	5,50	10,0	13,0	1,48	2,50	4,90	10,0	1,47	2,05	1,60	1,52	3,60	12,5
ned	19:00	2705	CRVENA ZVEZ	VOJVODINA			1,70	3,50	4,80	1,14	2,02	2,65	4,30	12,0	7,25	4,80	18,0	1,27	1,80	3,00	5,70	1,90	2,00	1,45	1,33	2,65	7,50
ned	19:00	2706	MLADOST LUČ	BAČKA P.			1,75	3,30	4,80	1,14	1,96	2,80	4,20	10,5	8,50	5,70	22,0	1,43	2,35	4,50	9,50	1,53	2,00	1,55	1,48	3,45	11,5
ned	19:00	2707	NAPREDAK	SPARTAK S.			2,10	3,05	3,60	1,24	1,65	3,45	4,90	8,00	6,00	7,50	14,0	1,40	2,20	4,10	8,25	1,60	2,00	1,53	1,45	3,25	10,5
ned	19:00	2708	RADNIČKI N	RADNIK S			1,70	3,45	4,90	1,14	2,02	2,65	4,20	12,0	7,50	5,00	19,0	1,32	1,95	3,40	6,50	1,76	2,00	1,50	1,38	2,90	8,50

SRBIJA 1

Dan	Čas	R.b.			2+	2+&gg	2+	2+&gg	1+	2+	1+	2+	GG	gg3+	1GG	1	2	1& 2+	1& 3+	1-1& 3+	1& gg	2& 2+	2& 3+	2-2& 3+	2& gg	1+I& 1+II	1+I& 2+II
					TIM 1 DAJE GOL (TM1)		TIM 2 DAJE GOL (TM2)		TIM 1 PP (1TM1)		TIM 2 PP (1TM2)		OBA TIMA DAJU GOL (TGG)			VIŠE GOLOVA (VG)		MOZZART KOMBINAZZIJE (KMB)								
			KOD ZA KUCANJE		520	614	524	615	511	512	514	515	517	574	601	55	56	570	561	565	692	571	562	611	693	619	604
sub	19:00	2701	RAD	ČUKARIČKI	2,85	4,10	3,00	4,30	2,25	7,75	2,25	9,50	1,93	2,65	5,20	3,30	2,15	3,80	4,90	6,75	5,80	4,30	5,70	7,75	6,25	1,90	3,90
ned	16:00	2702	VOŽDOVAC	NOVI PAZAR	2,25	3,60	3,60	4,50	1,95	6,25	2,60	11,0	1,95	2,60	5,20	3,30	2,15	2,70	3,60	5,10	4,30	5,50	6,25	8,00	7,25	1,85	3,70
ned	17:00	2703	METALAC	PARTIZAN	4,20	4,30	1,50	2,50	2,80	14,0	1,60	3,60	1,78	2,15	4,40	3,15	2,05	8,50	9,00	12,0	11,0	1,65	2,05	2,65	3,05	1,55	2,40
ned	19:00	2704	BORAC Č.	JAVOR	2,80	4,50	3,60	5,10	2,20	7,50	2,45	10,0	2,05	2,90	5,90	3,30	2,15	3,50	4,80	6,75	5,60	5,10	6,50	9,00	7,00	2,05	4,60
ned	19:00	2705	CRVENA ZVEZ	VOJVODINA	1,72	2,75	3,80	4,10	1,75	4,60	2,55	12,0	1,82	2,30	4,40	3,30	2,05	2,05	2,60	3,50	3,50	7,00	6,50	8,50	9,50	1,65	2,80
ned	19:00	2706	MLADOST LUČ	BAČKA P.	2,10	3,80	4,90	5,90	1,90	6,00	2,90	13,0	2,20	2,85	5,90	3,30	2,15	2,35	3,50	4,70	4,40	8,00	9,00	12,0	12,0	1,97	4,40
ned	19:00	2707	NAPREDAK	SPARTAK S.	2,35	3,80	3,60	4,60	1,98	6,50	2,60	10,0	2,00	2,65	5,40	3,30	2,15	2,85	4,00	5,60	4,60	5,40	6,50	8,50	7,75	1,90	3,90
ned	19:00	2708	RADNIČKI N	RADNIK S	1,80	3,15	4,20	5,00	1,80	5,20	2,70	12,0	1,95	2,50	5,00	3,30	2,10	2,15	2,85	3,80	3,60	7,50	7,00	9,50	9,50	1,73	3,15

ИТАЛИЈА 1

1. Наполи	4	3	1	0	12:5	10
2. Јувентус	4	3	0	1	7:4	9
3. Милан	5	3	0	2	8:7	9
4. Рома	4	2	1	1	9:5	7
5. Кјево	4	2	1	1	5:3	7
6. Интер	4	2	1	1	5:5	7
7. Лацио	5	2	1	2	8:7	7
8. Ђенова	3	2	0	1	6:4	6
9. Фјорентина	3	2	0	1	3:2	6
10. Сампдорија	4	2	0	2	5:5	6
11. Удинезе	4	2	0	2	4:6	6
12. Сасуоло	4	2	0	2	4:6	6
13. Болоња	4	2	0	2	5:9	6
14. Торино	4	1	1	2	8:6	4
15. Кљари	4	1	1	2	7:7	4
16. Пескара	4	1	1	2	6:7	4
17. Емполи	4	1	1	2	2:4	4
18. Аталанта	4	1	0	3	6:10	3
19. Палермо	4	0	2	2	2:6	2
20. Кротоне	4	0	1	3	3:7	1

ШПАНИЈА 1

1. Реал Мадрид	4	4	0	0	12:3	12
2. Севиља	5	3	2	0	10:6	11
3. Барселона	4	3	0	1	13:5	9
4. Лас Палмас	4	3	0	1	11:5	9
5. Атлетико М.	4	2	2	0	10:1	8
6. Вијареал	4	2	2	0	5:2	8
7. Еибар	5	2	1	2	6:6	7
8. Хихон	4	2	1	1	4:7	7
9. Алавес	4	1	3	0	3:2	6
10. Билбао	4	2	0	2	4:4	6
11. Ла Коруња	4	1	2	1	2:2	5
12. Малага	5	1	2	2	5:7	5
13. Бетис	5	1	2	2	7:11	5
14. Сосиједад	4	1	1	2	4:6	4
15. Леганес	4	1	1	2	3:7	4
16. Еспањол	4	0	2	2	7:11	2
17. Гранада	4	0	2	2	5:10	2
18. Осасуна	4	0	2	2	3:8	2
19. Селта	4	0	1	3	1:7	1
20. Валенсија	4	0	0	4	5:10	0

БИЛБАО **СЕВИЉА**

Клубови изван велике тројке готово по правилу остају празних шака у Билбаоу. Примјера ради, Севиља је тамо везала шест лигашких пораза, а на само једном од њих примила је мање од два гола, па с разлогом типујемо на кеца и КМБ 1&2+.

СРБИЈА 1

1. Војводина	9	7	2	0	20:4	23
2. Црвена звезда	9	7	1	1	26:7	22
3. Раднички	9	5	2	2	15:10	17
4. Партизан	9	5	1	3	13:7	16
5. Спартак	9	5	1	3	19:18	16
6. Младост	9	5	0	4	10:11	15
7. Металац	9	4	2	3	8:6	14
8. Напредак	9	3	4	2	10:9	13
9. Рад	9	3	2	4	7:13	11
10. Вождовац	9	3	2	4	7:13	11
11. Радник	9	2	3	4	8:14	9
12. Нови Пазар	9	2	2	5	11:15	8
13. Јавор	9	1	5	3	7:14	8
14. Бачка	9	2	1	6	4:10	7
15. Чукарички	9	1	2	6	6:13	5
16. Борац	9	1	2	6	4:11	5