www.glassrpske.com

Глас Српске

ДНЕВНИ ЛИСТ РЕПУБЛИКЕ СРПСКЕ, БАЊАЛУКА

Произведено У СРПСКОЈ наше је БОЉЕ

Сриједа, 28. септембар 2016. Број 14.155 Година LXXIV Цијена 0,80 КМ

ВИЈЕСТИ

Српска ће градити низ аутопутева и брзих путева

страна 5

КУЛТУРА

Зрнић: Живот и љубав кроз очи три жене

страна 21

СПОРТ

Никад више кошаркашких непознаница на Јадрану

стране 42 и 43

Исмир ЈУСКО, министар комуникација и транспорта БиХ

Дигитални сигнал доноси више услуга

страна 4

Биће омогућено праћење ТВ станица у најбољем квалитету пријема и праћење већег броја ТВ станица, истакао Јуско

Повртари приморани да производе дају у бесцијење или их бацају

ПОВРЋЕ ПРОПАДА ЗБОГ ВЕЛИКОГ УВОЗА

Увоз гура домаће поврће у смеће

страна 9

Предсједник РС о предмету који је формиран у Тужилаштву БиХ због одржавања референдума

Додик: Одазваћу се позиву да дам изјаву, али не идем у Сарајево

стране 2 и 3

Суђење специјалцима и њиховом сараднику за пљачку на аутопуту Бањалука - Градишка

страна 13

ТИПЕР УКРУПЊИВАО УКРАДЕНЕ ПАРЕ У ОПЉАЧКАНОЈ БАНЦИ

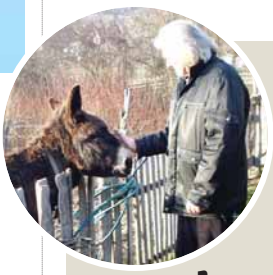

ВИШЕГРАДСКО СЕЛО ВЕЛЕТОВО БИЛО ПРЕПОЗНАТЉИВО ПО МАГАРЦИМА

Магарећи часовник звао ђаке у школу

страна 11

Вијести дана

Александар Вучић за "Републику"

Зауставити спиралу мржње, спасити мир

БЕОГРАД - Напетости које су се вратиле на западни Балкан на најопаснијем су нивоу још од краја ратова из деведесетих година прошлог вијека, изјавио је премијер Србије Александар Вучић за италијанску "Републику" и истакао да већ мјесецима на то упозорава и канцелара Ангелу Меркел и премијера Матеа Ренција и друге европске званичнике.

На питање чиме су испровоциране ове напетости, Вучић одговара да их провоцира "свако ко говори у корист интеграције у ЕУ, а онда чека било какву прилику да сусједима поставља замке".

- Прекинимо више са тим међусобним непријатељствима, у име будућности. Сада је између нас више мржње него пре 21 године. Свуда се осећа - навео је Вучић. (Танјуг)

У КАМПАЊИ НЕКИ ЉУДИ МИСЛЕ ДА ИМ ЈЕ СВЕ ДОПУШТЕНО - ПРВО ЋЕ СЕ БУНИТИ ШТО НЕМА ЗЕЛЕНОГ ТАЛАСА, А КАДА ГА УРАДИТЕ, ОНДА КАЖЕ "ЗАШТО СИ ГА УРАДИО", ЈЕР ЈЕ КАМПАЊА.

ЈАСМИН ИМАМОВИЋ, ГРАДОНАЧЕЛНИК ТУЗЛЕ

Министарство одбране Аустрије

Тајни исламистички регрутни центри у БиХ

БЕЧ - Екстремисти у БиХ оснивају тајне исламистичке центре у којима регрутују борце за терористичку организацију Исламска држава, упозорило је Министарство одбране Аустрије.

- Западни Балкан, а посебно БиХ, представља европско подручје за регрутацију џихадиста који тамо имају базе. У БиХ расте опасност од терористичких напада - навело је аустријско Министарство одбране.

Упозорено је и на изолована вехабијска села у БиХ.

- Од почетка 2014. године шици са Арапског полуострва дали су огромне количине новца да би купили земљу за изградњу нових мјеста и градова у БиХ. Та нова мјеста биће легло исламизма - наведено је у извјештају.

Истакнуто је да је проблем исламизма на западном Балкану ојачан због повезаности са дијаспором на простору ЕУ.

- Како расте војни притисак на Исламску државу у Сирији и Ираку, тако расте и вјероватноћа терористичких напада симпатизера те терористичке организације, како на западном Балкану, тако и у цијелој ЕУ. Средњорочно постоји повећан ризик од напада појединаца или малих група, нарочито на мјестима гдје се одржавају већи догађаји - упозорено је у анализи коју је сачинила војна обавјештајна служба.

Г. М.

РЕАКЦИЈЕ ИЗ РС НА ПОЗИВ ЗА САСЛУШАЊЕ ДОДИКА

Недељко Митровић, предсједник Републичке организације породица заробљених, погинулих бораца и несталих цивила

"Одлучни смо да одржимо протесте испред Тужилаштва БиХ, уколико у тој правосудној институцији дође до саслушања предсједника РС Милорада Додика због референдума о Дану РС."

Бранислав Дукић, предсједник Савеза логораша РС

"Ако треба, стаћемо уз предсједника РС, јер смо прошли кроз 536 логора у ФБиХ, 222 логора у Хрватској и 21 логор у Словенији."

Душко Вукотић, предсједник Ветерана РС

"Нећемо допустити урушавање институција Српске, па према томе ни хапшење предсједника РС Милорада Додика."

Миломир Савчић, предсједник Борачке организације РС

"Није добро што из ФБиХ позивају на хапшење званичника из РС и што појединци врше притисак на институције."

Божица Живковић Рајилић, предсједник Удружења жена жртава рата РС

"Додик никада никоме никакво зло није урадио. Сефер Халиловић, ратни командант Армије РБиХ, и остала компанија из федералног Сарајева који су давно требали бити процесуирани нашли су за сходно прозивати човјека иза којег стоји народ."

Унија студената РС

"Обавеза студената је да бране РС, њене институције и политичке вође које је изабрао народ и стога ћемо подржати протесте борачких категорија."

ПРЕДСЈЕДНИК РС О ПРЕДМЕТУ КОЈИ ЈЕ ФОРМИРАН У ТУЖИЛАШТВУ БиХ ЗБОГ ОДРЖАВАЊА РЕФЕРЕНДУМА

ДОДИК: Одазвећу се позиву да дам изјаву, али не идем у Сарајево

Спреман сам на сарадњу, али нисам спреман да доведем у питање живот послије Изетбеговићевих тврдњи да би требало да завршим као Гадафи или неко други на сличан начин, рекао Додик

ПИШЕ: ВЕДРАНА КУЛАГА
vedranak@glassrpske.com

БАЊАЛУКА - Спреман сам да Тужилаштву БиХ дам изјаву о комплетној фарси у вези са Уставним судом БиХ и референдумом о Дану Републике, али не у Сарајеву, него било гдје у Српској, рекао је јуче предсједник РС Милорад Додик.

Тужилаштво БиХ објелоданило је да ће Додик бити саслушан у својству осумњиченог након што је првог дана послије спроведеног референдума објелоданило да је формирало предмет због неизвршавања одлуке Уставног суда БиХ. Тај суд је најприје одлучио да је неуставан дио Закона о празницима РС који прописује обиљежавање 9. јануара као Дана Републике, а затим донио и привремену одлуку да референдум у РС не буде одржан. Референдум је, међутим, одржан у недјељу, а становници РС су се изјаснили да Дан Републике и даље желе да славе 9. јануара.

- Сматрам да у овом случају нема одговорности, јер је то искључиво питање волунтаризма сарајевских политичара који пријете, а међу њима је и лидер СДА и предсједавајући Предсједништва БиХ Бакир Изетбеговић. Спреман сам на сарадњу, али нисам спреман да доведем у питање живот послије Изетбеговићевих тврдњи да би ја требало да завршим као Гадафи или неко други на сличан начин. На тај начин је свим екстремним групама Бошњака и муслимана дао налог да јуришају на Милорада Додика - рекао је предсједник РС и додао да ће његов адвокатски тим размотрити да ли има елемената за тужбу због тих Изетбеговићевих ријечи.

Додик је нагласио да због тога неће отићи у Сарајево у просторије Тужилаштва, али да ће тужиоцима дати изјаву на било којој локацији у РС коју они одреде.

- Речено је, како сам могао да видим из медијских натписа, да је моја кривица у томе што сам подржао референдум. Подршку референдуму су дали многи други. Занимљиво ће бити видјети како ће неко да градира чија је подршка мања или већа у том погледу - рекао је Додик.

Поједини медији су јуче објавили да је у позиву за саслушање, који је 26. септембра Тужилаштво БиХ упутило Додику, наведено да треба да се јави у Сарајево 3. октобра, али је он казао да још није добио позив.

Додик је нагласио да грађани Српске морају бити поносни на референдум, његов резултат и атмосферу у којој је одржан, јер није забиљежен ниједан инцидент.

- Грађани су рекли шта мисле о обиљежавању 9. јануара. То нико не може заобићи и тај став неће бити игнорисан у законодавству РС. Осјећам се сигурно и поносан сам што је све прошло мирно и без инцидената. То је демократско лице РС. Чињеница да је скоро двије трећине Срба изашло на референдум и гласало говори о томе да је гласала РС - рекао је Додик.

Он је јуче упутио захтјев посланичкој групи СНСД-а у Народној скупштини РС да покрене поступак пред Уставним судом БиХ за оцјену уставности закона којим је 1. март проглашен даном независности БиХ.

- Због истих разлога због којих је пред судом оспорен 9. јануар као Дан РС сада тражимо да се прилагоди и 1. март. Ако је 9. јануар сметао Бошњацима у РС и био разлог одлуке Уставног суда, ми сматрамо и јесте 1. март сметња Србима, јер је референдум на коме су Бошњаци потврдили сецесију од бивше Југославије био повод за рат. Желимо да отклонимо дискриминацију и вјерујем да ће до четвртка тај

Додик: Грађани РС морају да буду поносни на референдум
ФОТО: В. СТОЈАКОВИЋ

Стејт департмент и ЕУ

Амерички Стејт департмент осудио је одржавање референдума наводећи да је нелегалан.

- Подржаћемо локалне институције које траже да руководство РС одговара за подривање владавине права и опструкције примјене Дејтонског споразума - поручио је Стејт департмент.

Делегација ЕУ у БиХ саопштила је јуче да референдум у РС нема правну основу с обзиром на то да је Уставни суд БиХ одлучио да суспендује одлуку о референдуму док не одлучи о њеној уставности.

- На надлежним институцијама БиХ је да размотре правне посљедице у случају повреде било које одлуке Уставног суда БиХ - поручила је Делегација ЕУ у БиХ.

Додик

Арапе хоће за конститутивни народ у БиХ

БЕОГРАД - Предсједник РС Милорад Додик изјавио је да у ФБиХ има 44.000 Арапа и да је на једном скупу у Сарајеву недавно разговарано о томе да добију статус четвртог конститутивног народа у БиХ, као Срби, Бошњаци и Хрвати. Додик је навео да, према подацима из ФБиХ, људи из арапског свијета имају неки облик имовине у ФБиХ, на чему прибављају право пребивалишта. (Агенције)

Високи судски и тужилачки савјет БиХ

Данас пада одлука о суспензији Салиховића

САРАЈЕВО - Првостепена дисциплинска комисија Високог судског и тужилачког савјета (ВСТС) БиХ данас би требало да донесе одлуку у вези са захтјевом Канцеларије дисциплинског тужиоца ВСТС-а за привремену суспензију главног тужиоца Тужилаштва БиХ Горана Салиховића.

ВСТС је јуче саопштио да је у току заједнице дисциплинске комисије и да ће одлука бити донесена у оквиру рокова одређених Пословником ВСТС-а, којим је прописан рок за доношење одлуке од седам дана.

- Овај предмет сматрамо приоритетним. Јавност ће бити правовремено обавијештена о одлуци првостепене дисциплинске комисије ВСТС-а - саопштено је из ВСТС-а.

Канцеларија дисциплинског тужиоца ВСТС-а поднијела је у понедјељак дисциплинску тужбу против Салиховића са захтјевом за суспензију због притужби да је повриједио дужности. Притужба је регистрована по службеној дужности 8. августа, на основу медијских навода.

У медијима су се појавиле тврдње да је Салиховић зауставио истраге у предметима "Павловић банка" и "Бобар банка", а објављен је и транскрипт пресретнутих разговора у којима се тврди да Салиховић зауставља истраге против неких високопозиционираних званичника. Салиховић је одбацио те наводе, утврдивши да му је све монтирано због тога што је отворио истрагу против предсједника РС Милорада Додика о референдуму.

Г. М.

захтјев бити упућен - рекао је Додик и додао да је прикупљен 21 потпис посланика Народне скупштине РС за упућивање захтјева за оцјену уставности свих закона и општих правних аката који су усвојени у Парламенту ФБиХ, јер Клуб Срба у Дому народа није конституисан у складу са Уставом послије избора 2014. године.

Премијер РС Жељка Цвијановић оцијенила је да је позивање Додика на саслушање у Тужилаштву БиХ још један атак на РС у склопу настојања да се разори и уништи њен демократски капацитет.

- Сигурна сам да су правосудне институције БиХ под јаким притиском политичара из Сарајева и странаца - рекла је она и навела да је страшно што се инсистира на спровођењу одлуке Уставног суда БиХ само у овом случају, а да се затварају очи пред 91 одлуком коју нису извршили ФБиХ и њени кантони.

Предсједник Народне скупштине РС Недељко Чубриловић је рекао да је извјесно да ће РС наставити да слави 9. јануар, а да народи који то не желе, прије свега Бошњаци, неће бити у обавези да то чине.

Министар безбједности БиХ Драган Мектић поручио је главном тужиоцу Тужилаштва БиХ Горану Салиховићу да би прво требало да процесуира оне који нису спровели одлуке о конститутивности Срба у кантонима ФБиХ.

- Додик је задњи који треба да буде процесуиран због непоштивања одлуке Уставног суда, зато што прије њега треба процесуирати све оне који до сада нису испоштовали одлуке Уставног суда у вези са изборима у Мостару. Због тога би требало процесуирати Драгана Човића и Бакира Изетбеговића - рекао је Мектић.

Први човјек СП-а Петар Ђокић изјавио је да би покретање кривичног поступка против Додика могло донијети нове велике проблеме, оцијенивши да га Тужилаштво БиХ покреће вјероватно под утицајем политичких кругова у БиХ који желе да раздиру БиХ и да у њој компликују живот свима. Предсједник ДНС-а Марко Павић оцијенио је да позивање на саслушање званичника Српске грађане у РС држи у убјеђењу да је третман државних органа и међународне заједнице према Србима другачији него према друга два народа.

Човић

Хрватски члан Предсједништва БиХ и предсједник ХДЗ-а Драган Човић изјавио је да је сигуран да високи представник Валентин Инцко неће искористити своја овлашћења и да ситуација неће ескалирати.

- У БиХ кад једни славе, други углавном протестују. Да смо се могли договорити о државним празницима имали бисмо закон о њима. Што прије пребацимо теме у реалан оквир живота и изађемо из оквира кампање, биће нам лакше. Препоручио бих колегама да се окренемо европској будућности - рекао је Човић.

ЦВИЈАНОВИЋ: НИКО НИЈЕ ОДГОВАРАО ЗА НЕСПРОВОЂЕЊЕ ОДЛУКА У ФБиХ

- Колико дуго није спроведена одлука Уставног суда о Мостару и колико дуго се у том граду не може успоставити власт. То изазива далеко веће посљедице него референдум, али за то нико није одговоран - рекао је Павић.

Потпредсједник СДС-а Вукота Говедарица рекао је да је Додик заслужио да одговара за друге ствари у РС, а не за референдум.

Одговарајући на позив предсједника Србије Томислава Николића да појасни своју изјаву да ће Додик завршити као Гадафи или Хусеин, Изетбеговић је рекао да нема шта појашњавати.

- Не треба ми лидери држава једни другима да постављамо питања. Уосталом, шта се он брине, Николић је Србијанац, а ово је БиХ. Додик се зна сам добро бранити. Можда то за Гадафија и није најбоље поређење, мени се десило једном, Николићу 1.000 пута да каже неку прејаку ријеч - рекао је Изетбеговић и додао да је добро што ће Додик поднијети апелацију о 1. марту, јер тиме и признаје Уставни суд БиХ.

БиХ ће на вријеме добити буџет за 2017.

САРАЈЕВО - Министар финансија и трезора БиХ Вјекослав Беванда изјавио је да очекује да ће буџет институција БиХ за 2017. годину почетком октобра бити упућен у процедуру усвајања и да ће бити усвојен до краја године.

Беванда је јуче у Сарајеву информисао делегацију ММФ-а о предузетим активностима на нивоу БиХ како би биле испуњене обавезе из Писма намјере у оквиру првог прегледа новог аранжмана који је БиХ закључила с овом финансијском институцијом. Са делегацијом ММФ-а, коју је предводио шеф Мисије Надем Илахи јуче се састао и са предсједавајућим Савјета министара Денис Звиздић. (Срна)

У Дојче банци 93,8 милиона КМ из БиХ

БАЊАЛУКА - Централна банка БиХ (ЦББиХ) преко рачуна отвореног у Дојче банци обавља редовне трансакције, а укупна расположива средства на овом рачуну на дневној основи се крећу око један одсто укупних девизних резерви, односно 93,8 милиона КМ.

- Демантујемо натписе у појединим медијима који се односе на девизне резерве и наглашавамо да није тачно да ЦББиХ држи шест милијарди евра у Дојче банци - саопштено је из ЦББиХ.

Предсједник РС Милорад Додик изјавио је за београдске медије да Дојче банка не дозвољава повлачење депозита, због тешке ситуације у којој се налази, те да то представља и опасност за девизне резерве ЦББиХ депоноване у тој банци.

Ж. К.

РС има најјефтинију струју у региону

ВИШЕГРАД - Министар за просторно уређење, грађевинарство и екологију РС Сребренка Голић рекла је јуче током посјете предузећу "Хидроелектране на Дрини" Вишеград да се ту производи најјефтинија струја у региону захваљујући Влади РС и да ће тако остати.

Голићева је рекла да су "Хидроелектране на Дрини" кренуле у другу фазу радова на консолидацији терена испод бране.

Директор предузећа Миле Лакић рекао је да је проблем процуривања воде настао пуњењем акумулације "Хидроелектране Вишеград". Прва фаза пројекта је вриједна 19,5 милиона, а у другој фази укупна вриједност пројекта је око шест милиона КМ. (Срна)

Коментар дана

ПИШЕ:
Горан МАУНАГА

Распиривање ватре

Кандидат СДА за начелника Сребренице Ћамил Дураковић неколико дана пред изборе, тврдећи да "Сребреница не смије опет пасти" и да ће "бити посљедица по БиХ ако изгубимо Сребреницу", јавно је употријебио Макијавелијеву максиму по којој циљ не бира средства.

Уношење страха међу бираче изјавама у чијој се позадини назире пријетња ратом нема никакве везе са демократијом, начинима вођења изборне кампање, политичким платформама, страначким програмима ни са поштеном изборном утакмицом.

На то да СДА спроводи политику која не бира средства увјерили смо се још 1992. године, па је јасно да је та политика оно што је данас најмање потребно Сребреници, БиХ, региону.

ГОВОРИТИ, НАВОДНО У ИНТЕРЕСУ ЗАБРИНУТИХ ГРАЂАНА, ДА "У СЛУЧАЈУ ГУБИТКА СРЕБРЕНИЦЕ СЛИЈЕДЕ ПОСЉЕДИЦЕ ЗА ЦИЈЕЛУ ДРЖАВУ", ЈЕСТЕ ПРИЈЕТЊА И УНОШЕЊЕ СТРАХА МЕЂУ ГЛАСАЧЕ С ЦИЉЕМ ЊИХОВОГ ПРИСИЉАВАЊА НА ГЛАСАЊЕ ЗА ДУРАКОВИЋА

Дураковићева процјена да је ситуација у Сребреници уочи избора "напета" те његово састанчење с лидерима свих бошњачких странака на тему Сребренице његове су личне ствари и то се не коси са законима и правилима.

Али говорити, наводно у интересу забринутих грађана, да "у случају губитка Сребренице слиједе посљедице за цијелу државу", јесте пријетња и уношење страха међу гласаче с циљем њиховог присиљавања на гласање за Дураковића.

Сви кандидати на изборима, па тако и они у Сребреници, снаге треба да омјере аргументима, свим оним позитивним стварима које су урадили или ће урадити, оним што ће становницима донијети њихов избор те квалитетима за које ће се залагати.

Они треба јасно да кажу зашто грађани треба да гласају за њих и да дају гаранције да ће оно што су обећали и испунити, најављујући који су приоритети у њиховом раду ако буду изабрани.

Умјесто тога, Дураковић и прваци осталих бошњачких странака тврдњама да "Сребреница не смије опет пасти" распаљују опасне ватре, алудирајући на страдања током ратне 1995. године која, ето, могу бити спријечена искључиво избором Дураковића за начелника Сребренице.

У предизборној кампањи не би смјело да буде пријетњи ратом ни уношења немира у народ, дизања тензија ни манипулисања страхом становника.

Поготово зато што нема говора о томе да би у БиХ, у било ком случају, могло бити рата.

ПЛУС

ХЕЛИКОПТЕРСКИ СЕРВИС РС

Тим Хеликоптерског сервиса РС за непуних мјесец спасио чак осам живота.

МИНУС

ТУЖИЛАШТВО БиХ

Иако постоји 91 неизвршена одлука Уставног суда БиХ, формирали предмет само за одлуку у вези са Даном Републике.

Јуско: Датум коначног гашења аналогног сигнала још није познат
ФОТО: АГЕНЦИЈЕ

Исмир Јуско, министар комуникација и транспорта БиХ

ТЕСТИРАЊЕ ДИГИТАЛНОГ СИГНАЛА ТРАЈАЋЕ ТРИ МЈЕСЕЦА

Дигитални сигнал доноси више услуга

Биће омогућено праћење ТВ станица у најбољем квалитету пријема и праћење већег броја ТВ станица, а 4Г мобилна мрежа је такође једна од ствари која ће постати новина на нашем тржишту, истакао Јуско

РАЗГОВАРАЛА:
ВЕДРАНА КУЛАГА
vedranak@glassrpske.com

Имајући у виду да су земље у окружењу већ завршиле процес дигитализације, веома је важно да БиХ постане дио велике породице европских земаља, које су прешле на дигитални система емитовања, каже министар комуникација и транспорта БиХ Исмир Јуско.

ГЛАС: Тестно емитовање дигиталног сигнала у БиХ почиње званично 29. септембра. Колико је то важно имајући у виду да БиХ много касни за свима када је ријеч о дигитализацији?

ЈУСКО: Дигитализација је пројекат од државног значаја и тиче се сваког грађанина. Пројекат преласка са аналогног на дигитални систем емитовања подразумијева да грађанима који прате сигнал путем терестријалног пријема буде омогућено праћење ТВ станица у тренутно најбољем квалитету пријема и праћење већег броја ТВ станица него што је то био случај до сада. Осим тога, биће омогућена потпуна либерализација тржишта на начин да ће све ТВ станице моћи емитовати сигнал на простору неких од девет дигиталних области или у свим у складу са њиховим интересовањем. Могућност лиценцирања и пуштања у функцију фреквентног опсега за 4Г мобилну мрежу је такође једна од ствари која ће након комплетног гашења аналогног сигнала постати новина на нашем тржишту, а то је у земљама окружења већ актуелно.

ГЛАС: Колико ће трајати тестно емитовање сигнала и када је планирано да БиХ у потпуности пређе на дигитални сигнал?

ЈУСКО: То емитовање ће трајати 90 дана. У том периоду ће се настојати обавити сва тестирања функционалности опреме. Коначни прелазак са аналогног на дигитални систем овим кораком значајно убрзава, а тоталном гашењу аналогног сигнала претходи процес избора извођача и набавка и инсталација опреме за другу и трећу фазу.

ГРАЂАНИ НЕ ТРЕБА ДА НАБАВЉАЈУ ДОДАТНУ ОПРЕМУ

ГЛАС: Да ли ће тестно емитовање на било који начин утицати на грађане у БиХ, односно да ли ће имати потешкоћа са постојећим начином примања сигнала?

ЈУСКО: То неће имати никакве негативне ефекте на досадашњи начин емитовања и ни у којем случају неће угрозити пријем сигнала грађанима који су до сада сигнал преузимали терестријалним пријемом. Све до момента док не буде завршена комплетна инсталација опреме за дигитално емитовање сигнала, аналогни сигнал ће бити на располагању грађанима. Након што опрема буде инсталирана, на исти начин ће се тестирати њена функционалност и послије свих функционалних проба и тестова биће одређен коначан датум за гашење аналогног сигнала и ступање на снагу дигиталног начина емитовања.

ГЛАС: Који ће уређаји бити потребни становницима БиХ након пуног пуштања дигиталног сигнала?

ЈУСКО: У овом моменту није потребно да грађани купују било какве додатне уређаје. У овој фази дигитални сигнал ће бити присутан на ширим подручјима Сарајева, Мостара и Бањалуке да би била обављена сва потребна тестирања. Савјет министара БиХ заједно са Министарством комуникација и транспорта ће у наредним фазама одредити начин на који ће нова технологија емитовања до краја бити спроведена и детаљно упутити грађане на који начин ће моћи несметано у својим домовима да прате дигитални сигнал.

ГЛАС: Почетак процеса дигитализације пратили су бројни проблеми и препреке. Шта очекујете у наставку?

ЈУСКО: Имајући у виду да смо успјели да ствари покренемо и убрзамо и да коначно почнемо са емитовањем дигиталног сигнала у тестној фази, у наставку процеса очекујемо да ће се ствари у вези са тендерским процедурама и реализацијом друге и треће фазе кретати много брже. То је услов да бисмо испунили коначни циљ, а то је гашење аналогног сигнала и пуштање дигиталног на простору цијеле БиХ.

Финансирање емитера

ГЛАС: Да ли ће у овом периоду морати да буде ријешено питање финансирања јавних емитера?

ЈУСКО: Почела су да се назиру рјешења на основу којих се може превазићи проблем финансирања јавних емитера. Ми ћемо учинити све што је у нашој надлежности како бисмо помогли да овај проблем буде ријешен. Битно је напоменути да ће се и реализацијом пројекта увођења дигиталног сигнала на цијели простор БиХ отворити додатне могућности новог прихода у буџет те ћемо у том правцу разговарати са надлежним тијелима и јавним сервисима с циљем рјешавања питања финансирања јавних РТВ система.

Спец...

Руски тинејџер Александер Шадрин хтио је да у граду Новосибирск задиви своју дјевојку тако што се попео преко ограде балкона на 23. спрату и држао рукама. Међутим, шаке су му исклизнуле, пао је са висине од око 70 метара и неким чудом преживио пад.

Он је "слетио" на паркирани "рено логан", што је ублажило ударац и хитно је пребачен у болницу.

- Абдомен и плућа су му угрувани, повријеђена му је јетра и сломљено раме. Момак је рођен под срећном звиједздом - рекла је замјеник шефа истражног комитета у Новосибирску Анастасија Кулешова.

Рекорд у паду са висине држи стјуардеса из Србије Весна Вуловић, која је преживјела пад авиона са висине од 10.160 метара.

Избор челника организационих дијелова "Шума РС"

У трци за директорске фотеље 29 кандидата

БАЊАЛУКА - На конкурс за директоре десет шумских газдинстава и Центра за расадничку производњу стигло је 29 пријава, казали су у предузећу "Шуме РС".

Највише пријава стигло је за функцију првог човјека Шумског газдинстава "Зеленгора" из Калиновика, коју мјери пет кандидата. Четири кандидата пријавила су се за позицију директора Центра за расадничку производњу у Добоју.

За мјесто директора шумских газдинстава "Врбања" из Котор Вароша, "Бањалука" из Бањалуке, "Лисина" из Мркоњић Града и "Бирач" из Власенице пријаве су доставила по три кандидата.

Директорску фотељу у шумским газдинствима "Јахорина" Пале, "Мајевица" Лопаре и "Оштрељ-Дринић" из Дринића мјере по два кандидата, док се по један пријавио на конкурсе за првог човјека шумских газдинстава "Милићи" из Милића и "Височник" из Хан Пијеска.

- Комисија за избор директора ће оцијенити пристигле пријаве кандидата, односно провјериће да ли су потпуне. Са кандидатима који буду испуњавали све услове конкурса биће обављени интервјуи - нагласили су у "Шумама РС".

Комисија ће потом директору "Шума" доставити листу кандидата на коначно одлучивање о именовању директора организационих дијелова.

М. Ми.

Бибер

Региону не пријети рат

ГРАЦ - Политичке елите на Балкану понекад недовољно пажљиво бирају ријечи, чиме подижу тензије, док је Европа превише слаба и нема снаге да се бави регионом, оцијенио је директор Центра за студије југоисточне Европе на Универзитету у Грацу Флоријан Бибер. Он не види пријетњу ратом или ширим сукобом у региону, јер каже да не постоје средства, расположење, нити околности за то. (Агенције)

Случај "Младић"

Нема продужетка рока одбрани

ХАГ - Судско вијеће Хашког трибунала одбило је јуче захтјев бранилаца бившег команданта Војске РС Ратка Младића да уложе жалбу на одлуку којом је 16. августа проглашено окончање доказног поступка одбране. Младићеви браниоци тврдили су да је апелационо вијеће непрописно прогласило завршеним извођење доказа одбране и поред тога што су хтјели да изведу још два свједока. (Агенције)

Суђење Ђукићу

Суд БиХ саботира процес

БЕОГРАД - Виши суд у Београду на данашњем рочишту ће одлучивати о признавању пресуде из Сарајева генералу Војске РС Новаку Ђукићу, али је јасно да Суд БиХ отворено избјегава да достави документацију о том суђењу, рекао је Ђукићев адвокат Милорад Константиновић.

Суд у Београду треба да утврди да ли је Ђукић имао праведно суђење за случај "Тузланска капија", у којем је осуђен на 20 година затвора. (Срна)

ПЛАНИРАНИ ВЕЛИКИ ПРОЈЕКТИ УВРШЋЕНИ У ОКВИРНУ СТРАТЕГИЈУ ТРАНСПОРТА БиХ ДО 2030. ГОДИНЕ

Наставак градње аутопута од Бањалуке до Добоја
ФОТО: ГЛАС СРПСКЕ

РС гради низ аутопутева и брзих путева

Поред завршетка градње аутопута од Бањалуке до Добоја, за идућу годину планиран и почетак изградње аутопута од Гламочана преко Мркоњић Града до Млиништа

ПИШЕ: МАРИЈАНА МИЉИЋ
marijanam@glassrpske.com

БАЊАЛУКА - Градња аутопутева, брзих, регионалних и магистралних путева, реконструкција и изградња пруга, те јачање ваздушног саобраћаја налазе се на списку пројеката које РС планира да реализује до 2030. године.

Велики пројекти дефинисани су Оквирном стратегијом транспорта БиХ за период од 2016. до 2030. године. У тај документ уврштени су сви пројекти које РС планира да реализује у идућих скоро деценију и по. Они су садржани и у нацрту стратегије транспорта РС за период од 2016. до 2030. године.

Поред завршетка градње аутопута од Бањалуке до Добоја, која је почела крајем 2012. године и чија је половина дуга 36,6 километара од Прњавора до Добоја отворена овог мјесеца, на листи пројеката је и изградња аутопута од Гламочана преко Мркоњић Града до Млиништа, чији је почетак планиран већ идуће године. Вриједност овог аутопута, који ће кроз Српску пролазити у дужини од 93 километра, процијењена је на 1,03 милијарде евра, а његов завршетак планиран је 2025. године.

РС предвиђа да ће 2018. године почети изградњу другог великог пројекта, односно аутопута од Добоја до Вукосавља у дужини од 46,6 километара. За његову градњу биће потребно обезбиједити 510 милиона евра, а рок за завршетак је 2025. године.

- Почетак градње аутопута од Бањалуке до Приједора и даље до Новог Града у дужини од 72 километра такође је планиран у 2018. години, а овај пројекат тежак је 600 милиона евра - наведено је у Оквирној стратегији.

Поред ових, РС планира и градњу аутопута на релацији Вукосавље - Модрича - Брчко - Бијељина па до границе са Србијом у дужини од 98 километара, а за чију ће реализацију бити издвојено 800 милиона евра. Почетак градње овог аутопута планиран је такође за двије године, а завршетак 2030. године.

Српска је у стратешком документу развоја транспорта предвидјела и градњу пет брзих путева, међу којима су пут од Лукавице преко Пала, Сокоца, Рогатице, Вишеграда те даље до Вардишта и брзи пут од Бијељине до Зворника па даље до Сокоца. У идућих деценију планирана је и градња четири регионална, те пет магистралних путева, али још није познато колико ће она коштати.

Пројекти предвиђени у периоду од 2016. до 2018. године

7	5	4	5
аутопутева	брзих путева	регионална пута	магистралних путева

У АВИО-САОБРАЋАЈ БИЋЕ УЛОЖЕНО СЕДАМ МИЛИОНА КМ

Када је ријеч о жељезничком саобраћају, планиран је ремонт пруге од Шамца до Добоја и од Новог Града до Добоја, али и градња четири нове пруге. Сви радови планирани су у периоду од 2018. до 2025. године.

Српска није занемарила ни авио-саобраћај, у чије ће побољшање бити уложено седам милиона марака. Стратегијом је предвиђено да проширење зграде аеродрома у Маховљанима, градња карго објекта и набавка савремене опреме почне до краја ове године.

У Министарству саобраћаја и веза РС истакли су да су у Оквирну стратегију транспорта БиХ за период од 2016. до 2030. године уврштени сви пројекти које је Српска предвидјела нацртом стратегије РС за исти период, који је усвојила Влада РС. Истакли су да је био неприхватљив начин на који је донесена Стратегија транспорта БиХ, јер РС није учествовала у изради документа који је у јулу усвојио Савјет министара БиХ.

- Сматрали смо да ће након усвајања механизма координације бити обављене консултације прије објављивања овог стратешког документа на нивоу БиХ, али до тога није дошло - навели су у Министарству саобраћаја и додали да је позитивно једино то што су ипак уважени сви пројекти које је планирала РС.

Избори

IZBORI 2016 ИЗБОРИ

Кандидати ДНС-а даровали новац од трибине

БАЊАЛУКА – Мјесни одбори ДНС-а Драгочај, Рамићи и Пријаковци одлучили си да 3.000 марака намијењених за куповину хране и пића за јавну трибину у Драгочају, која је одржана у понедјељак, издвоје у хуманитарне сврхе. Новчана помоћ додијељена је Сањи Јокић, Љубиши Лазићу и Пери Бабићу. Сања Јокић је рекла да ће јој помоћ много значити поготово због тога што је уписала мастер студије.

М. Ми.

МИЋО МИЋИЋ, кандидат Савеза за промјене за градоначелника града Бијељина

Деценија развоја доказ нашег рада

ЗА ДЕСЕТ ГОДИНА УЛОЖЕНО ВИШЕ ОД 400 МИЛИОНА КМ

Мићић: Имамо план и програм који је потпуно реалан
ФОТО: ГЛАС СРПСКЕ

Тим који предводим је провјерен. Од паланке смо направили град који је поштован у окружењу и који је процвјетао када је ријеч о инфраструктури, казао Мићић

РАЗГОВАРАЛА: МАРИЈАНА МИЉИЋ
marijanam@glassrpske.com

Бијељина је у протеклој деценији добила нову димензију и постала локална заједница једнаких шанси и могућности за све, каже кандидат Савеза за промјене за градоначелника Бијељине Мићо Мићић.

ГЛАС: Шта очекујете од предстојећих локалних избора и шта ће они донијети становницима Ваше општине?

МИЋИЋ: Очекујем побједу, да бих заједно са становницима Бијељине наставио реализацију пројеката које смо започели. Ми смо у протеклих десет година уложили више од 400 милиона марака у разне пројекте и сасвим је јасно, само на основу тога, да имамо дефинисану визију да ћемо и даље улагати новац у развој града и побољшање услова живота грађана.

ГЛАС: Шта је у основи Вашег програма и за шта ћете се залагати?

МИЋИЋ: Ми јасно знамо шта ћемо радити и како треба ићи даље. У Бијељини се јасно види шта је урађено у претходној деценији на инфраструктури, институцијама и самом изгледу града. Поред тога што ћемо наставити све започете пројекте, базираћемо се на отварање нових предузећа и запошљавање, те реализацију пројеката заштите града од поплава, али и развој пољопривреде и туризма. У плану је и измјештање касарне и изградња спортског центра за младе. Неизоставна је и реализација програма социјалне заштите, да бисмо побољшали, бар у некој мјери, услове живота угроженог становништва.

ГЛАС: Шта ћете прво урадити ако побиједите на изборима?

МИЋИЋ: Не постоји оно што ћемо прво урадити, јер је ријеч о наставку нормалног тока и започетих пројеката, али једно је сигурно, а то је да ћемо направити нову скупштинску већину са онима који само желе добро граду Бијељина.

Противкандидати

ГЛАС: Како бисте оцијенили противкандидате?

МИЋИЋ: Поред мене у трци за првог човјека Бијељине су још три кандидата. Моју побједу не могу угрозити два кандидата, а Златко Максимовић, који је издао мене и СДС, издаће и народ, тако да он сигурно неће добити подршку грађана.

ГЛАС: Зашто грађани треба да гласају за Вас, а не за друге кандидате?

МИЋИЋ: Тим који предводим је провјерен. Од паланке смо направили град који је поштован у окружењу и који је процвјетао када је ријеч о инфраструктури. Сви су причали стотину година о реализацији пројекта канализације, а ми смо је успјели направити и уложили смо само у то више од 80 милиона марака. Све су то ствари које су јасно видљиве у овом граду. Наш народ зна да ми можемо и знамо радити и то је основа нашег оптимизма.

ГЛАС: Како ћете гарантовати грађанима да ћете испунити обећано ако побиједите?

У ВЛАСТ ЋЕМО ИШИ САМО СА ОНИМА КОЈИ ЖЕЛЕ ДОБРО ГРАДУ

МИЋИЋ: Јасно је да се ми увијек држимо обећања. Оно што смо урадили у протеклој деценији сигурно је гаранција свега онога што ћемо радити и даље. Имамо јасан план и програм. Он је потпуно реалан и грађани Бијељине знају да оно што зацртамо и обећамо то и остваримо.

ЗЛАТКО МАКСИМОВИЋ, кандидат коалиције "Бијељина побјеђује" за градоначелника

Запошљаваћу младе и стручне, а не подобне

ПОТРЕБЕ СТАНОВНИКА ОСНОВА ЗА ПРОГРАМ РАДА

Максимовић: Средио сам Дом здравља, исто ћу урадити и са Бијељином
ФОТО: АГЕНЦИЈЕ

Избори ће бити прекретница јер ће након 11 година бити смијењена власт и на чело града доћи стручни људи, казао Максимовић

РАЗГОВАРАЛА: МАРИЈАНА МИЉИЋ
marijanam@glassrpske.com

Ако побиједим, радићу за добробит свих становника Семберије, а не само групе људи. Запошљаваћу стручне и младе људе, а не подобне, рекао је кандидат коалиције "Бијељина побјеђује" за градоначелника Бијељине Златко Максимовић.

ГЛАС: Шта очекујете од предстојећих локалних избора и шта ће они донијети становницима Ваше општине?

МАКСИМОВИЋ: Очекујем побједу. Избори ће бити прекретница јер ће након 11 година у Бијељини бити смијењена власт и на чело града ће доћи стручни људи. Стари начин руковођења градом биће одбачен, а уведен нови приступ који ће од Бијељине направити модеран град.

ГЛАС: Шта је у основи Вашег програма и за шта ћете се залагати?

МАКСИМОВИЋ: Мој програм је кројен на основу исказаних потреба становника. У основи програма је унапређење привреде, подршка покретању производних капацитета и пољопривредне производње. Неизоставно је и рјешавање урбанистичких недостатака као што су градња бициклистичких стаза, затвореног базена, ревитализација Бање Дворови, изградња новог парка и паркинг простора, те уређење ужег градског језгра и измјештање саобраћаја из њега.

ГЛАС: Шта ћете прво урадити ако побиједите на изборима?

МАКСИМОВИЋ: Прије свега, морамо усвојити ребаланс буџета и новац за заштиту од поплава ставити у употребу. Фонд солидарности РС је Бијељини уплатио милион КМ за експропријацију земљишта за изградњу насипа, али градоначелник дуже од три мјесеца свјесно не дозвољава ребаланс буџета како би себе представио као жртву политичких промјена у Бијељини. Он на тај начин директно саботира изградњу насипа на подручју Семберије стављајући људе у велику опасност. Мићић је тиме индиректно заледио још пет милиона КМ, које је Влада РС још 2014. обезбиједила за грађевинске радове на утврђивању корита Јање. Тиме је Бијељини ускратио шест милиона марака за инвестиције. Ребаланс буџета је неопходан и због многобројних пројеката од изузетног значаја за Семберију који не могу бити реализовани јер их је саботирао градоначелник.

Без манипулација

ГЛАС: Како ћете гарантовати грађанима да ћете испунити обећано ако побиједите?

МАКСИМОВИЋ: Никада се нисам бавио манипулацијама и лажима. Изласком из СДС-а у граду сам покренуо нову политичку опцију јер нисам желио да будем дио једног или другог блока. Желим да ствари од старта поставим на прави начин. У ту причу сам дао себе, своје име, ауторитет и ресурсе, а подршку сам добио од нових, енергичних и стручних људи који су у својој заједници препознати као успјешни и каријерно изграђени. Све то је јасан знак да ми желимо промјене које ће унаприједити Бијељину.

ГЛАС: Зашто грађани треба да гласају за Вас, а не за друге кандидате?

МАКСИМОВИЋ: Бијељина је тренутно у стању у којем је био Дом здравља када сам дошао на његово чело прије осам година. Дом здравља је данас једна од најбољих здравствених установа у РС. Таква ће бити и Бијељина након мог мандата. Хоћу и знам како то да урадим, а резултати иза мене говоре да оно што почнем сигурно завршавам.

ГЛАС: Како бисте оцијенили противкандидате?

ВЛАСТ У БИЈЕЉИНИ УСКРАТИЛА ГРАД ЗА ШЕСТ МИЛИОНА КМ ИНВЕСТИЦИЈА

МАКСИМОВИЋ: Ти људи су на власти 11 година и они имају пуну одговорност за стање у којем се Бијељина и Семберија данас налазе. Много су обећали, а мало урадили. Тренутни градоначелник је успио ући у дом сваког свог гласача и упознати се с њим, али скоро ништа није урадио да тим људима побољша живот. То је политика личних интереса и такав однос се мора промијенити.

Вријеме обећања и лажних надања је иза нас. Грађани би требало да препознају нашу искрену намјеру да заједничким напорима утичемо на развој Бањалуке, истакла Тривићева

Наталија Тривић, кандидат Уједињене Српске за одборника у Скупштини града Бањалука

Знање, енергија и воља кључ за развој

РОДИТЕЉИМА ТРЕБА ДАТИ МНОГЕ ПОВЛАСТИЦЕ

Желимо да грађани гласно дефинишу проблеме са којима се сусрећу и начин на који они виде могућу креацију позитивних исхода. Желимо да дамо шансу грађанима да управљају градом. Њихови приједлози рјешења су програмска понуда Уједињене Српске, каже кандидат Уједињене Српске за одборника у Скупштини града Бањалука Наталија Тривић.

Само неколико дана остало је до краја кампање током које сте одржали много трибина. Јесте ли задовољни реакцијама суграђана на програме Уједињене Српске?

Остало је још неколико трибина, а много мјесних заједница већ смо обишли. Комуникација са суграђанима била нам је изузетно значајна јер желимо да они гласно дефинишу проблеме са којима се сусрећу и начин на који они виде могућу креацију позитивних исхода. Желимо да дамо шансу грађанима да управљају градом. Њихови приједлози рјешења су програмска понуда Уједињене Српске. Свјесна сам чињенице да је већина грађана изгубила наду да се било шта може промијенити у њиховим срединама, јер су изгубили повјерење у политичаре. Добити њихово повјерење је велики изазов и једино могућ кроз искрену намјеру и кораке чије резултате ће моћи истински осјетити у својим срединама. Поред новца који је неопходан за егзистенцију сваке породице, важно је хтјење да се покаже иницијатива и предузму конкретне мјере чији ће се резултати директно одразити на добробити наших грађана. Вријеме обећања и лажних надања је иза нас. Грађани би требало да препознају нашу искрену намјеру да заједничким напорима кроз програм Уједињене Српске, утичемо на развој Бањалуке у свим сегментима. Стога, позивамо их да на вечерашњем централном митингу на Тргу Крајине у Бањалуци, у 20 часова, још једном чују наше намјере, а након тога да уживају у музици познатог београдског бенда "Неверне бебе".

Акценат једног дијела програмске понуде Уједињене Српске је и побољшање услова живота младих, јер кажете да Бањалуку видите као град младости. Шта бисте издвојили као најважније ствари које се одмах морају мијењати?

МОРА БИТИ ПОБОЉШАН ЗДРАВСТВЕНО -СОЦИЈАЛНИ СТАТУС ПЕНЗИОНЕРА

Као мајка двоје дјеце суочавам се са чињеницом, као и већина родитеља са којима сам разговарала, да дјеца и млади у Бањалуци немају осмишљене активности и садржаје по њиховој мјери, мјери нових генерација. Шта значи имати парк без намјенски осмишљених простора за игру и разоноду прилагођену различитим узрастима и интересима дјеце? Шта значи бити талентован уколико вас само тапшу по рамену за успјешне резултате и то са правом, али ту стаје сва прича о успјешним младим људима који би требало да се усавршавају и воде нас у будућност. Оснивањем института за интелигентну и талентовану дјецу и мултимедијалног центра за младе можемо много помоћи. Пронаталитетна политика сваког града не треба да је само мртво слово на папиру већ подстицај родитељима у смислу субвенција или ослобађања од плаћања одређених накнада. Бесплатан паркинг носиоцима породичног права, бесплатно похађање ваннаставних активности дјеце и субвенције за јавни превоз само су неке од мјера за вишечлане и социјално угрожене породице које не изискују директно новац из буџета града већ уступак града наведеним корисницима тог права. Много би лакше било и родитељима када би се поставили исти услови за уписивање дјеце у вртиће, јавне и приватне, и низ других ствари које би биле подстицај омладини да се едукује и гради свој живот здраво, учећи се правим животним вриједностима. Наше анализе су показале да све наведено не захтијева велика финансијска улагања. Напротив, најчешће новац није пресудан фактор који одређује можемо ли нешто постићи или не. Много важнији су воља и хтјење да нешто урадимо.

Ових дана много сте комуницирали и са старијом популацијом у Бањалуци. Шта они могу да очекују?

Квалитет живота пензионера у Бањалуци је минимизиран и своди се на опстанак. Пензије и остала примања довољна су само за егзистенцију, што је поражавајуће и недостојно личности човјека који је радни вијек беспоштедно провео залажући се за развој земље у којој данас како-тако живимо. Свака пензија је унапријед потрошена јер поред основних намирница, минималних давања за режије и лијекове без којих се "баш не може", не преостаје ни за шта више. Отежавајућа околност је и та што пензије често буду једино средство и за издржавање дјеце која нису запослена. Први корак је побољшати здравствено-социјални статус пензионера кроз посебне листе за мања чекања у амбулантама, редовне кућне посјете за теже обољеле, набавком покретног ултразвука, субвенције за плаћања воде, струје и јавног превоза... Значајан сегмент квалитета живота пензионера је разонода и слободно вријеме. Уређење простора за креативне и рекреативне активности, за дружење и разоноду, али и организовање догађаја за старију популацију је један од приоритета Уједињене Српске.

PR

Биографија

Наталија Тривић је рођена 1980. у Бањалуци. Магистрирала је продукцију медија на Факултету драмских уметности у Београду, гдје похађа и докторске студије. Вишегодишњу каријеру у медијима заокружила је на мјесту директора Телевизије РС, након чега је руководила Дирекцијом за маркетинг "Оптима групе". Тренутно је запослена у Министарству за економске односе и регионалну сарадњу РС на мјесту савјетника министра. Директор је Интернационалног фестивала културе "Дукатфест". Удата је и мајка двоје дјеце. Потпредсједник је Уједињене Српске.

NEVERNE BEBE
ТРГ КРАЈИНЕ СРИЈЕДА 28.09.2016.
КОНЦЕРТ НЕВЕРНЕ БЕБЕ СА ПОЧЕТКОМ У 20:00 ЧАСОВА

Централна трибина СНСД-а

Додик: Требиње ћемо отргнути од Сарајева

ТРЕБИЊЕ - Предсједник СНСД-а Милорад Додик поручио је да кандидат СНСД-а за градоначелника Требиња Лука Петровић и тим који он предводи доносе просвјетљење за тај град, нову димензију његовог развоја, приближава га Бањалуци и одмиче од Сарајева, гдје га је примакла актуелна локална власт.

Он је на завршној конвенцији СНСД-а у Требињу рекао да ће Петровић на почетку мандата идентификовати све проблеме и заједно с њим, Владом и директорима јавних предузећа учинити да буде направљена разлика у првој години мандата.

Петровић је казао да актуелној власти у Требињу замјера само једно - нерад током све четири године, док градоначелник Славко Вучуревић редовно прима плату од 3.900 КМ и купује стан у Београду и луксузни аутомобил.

Р. Ми.

Игор Радојичић представио програм у Бронзаном Мајдану

Милиони из буџета за комуналне пројекте

БАЊАЛУКА - Кандидат коалиције СНСД-ДНС-СП-Уједињена Српска за градоначелника Бањалуке Игор Радојичић истакао је да СНСД успјешно приводи крају кампању и да у Бањалуци очекује увјерљиву побједу на локалним изборима.

Он је на трибини у Бронзаном Мајдану истакао да је у тој и сусједним мјесним заједницама потребно да се ради још много инфраструктуре.

- Град мора наставити да ради на неколико великих пројеката снабдијевања водом, а један је онај који се преко Црног врела, Борковића и Бронзаног Мајдана протеже према Приједору. Други је на висинским зонама Чесме, Карановца и Верића. Потребно је још доста да се уради на системима канализације на неколико мјеста од Дракулића до Аде и Петрићевца, тако да је пред нама у наредним годинама много комуналних пројеката. Очекујем да ће град сваке године моћи да издвоји неколико милиона КМ за улагања у комуналну инфраструктуру - навео је Радојичић.

На изузетно посјећеној трибини код школе у Бронзаном Мајдану промовисани су кандидати и програм СНСД-а. Скупу су присуствовали носилац одборничке листе Срђан Амиџић, бивши градоначелник Бањалуке Драгољуб Давидовић, посланик СНСД-а у Парламенту БиХ Душанка Мајкић и други функционери СНСД-а.

Референдум

Игор Радојичић је захвалио свим грађанима РС који су изашли на референдум о Дану Републике и показали народну вољу да се 9. јануар слави и даље. Радојичић је рекао да је то био плебисцит грађана Српске различитих политичких опредјељења и из свих дијелова РС.

Драган Чавић, кандидат Савеза за промјене за градоначелника Бањалуке

Нема више времена, посртање мора стати

Уштеде, пресијецање корупције и враћање отете имовине града само ће повећати инвестициони потенцијал буџета. За овакве потезе имам знање, спремност и сараднике који ће са мном радити данонoћно, истакао Чавић

РАЗГОВАРАЛА: ВЕДРАНА КУЛАГА
vedranak@glassrpske.com

Ови избори морају Бањалуци донијети потпуну промјену и обезбиједити одговорну, компетентну и бескомпромисну администрацију, рекао је кандидат Савеза за промјене за градоначелника Бањалуке Драган Чавић.

ГЛАС: Шта очекујете од предстојећих локалних избора и шта ће они донијети становницима Вашег града?

ЧАВИЋ: Очекујем убједљиву побједу, а након тога ћу засукати рукаве. Нема времена за губљење јер 19 година владавине СНСД-а оставља иза себе град пред банкротом. Већ у првим мјесецима послије избора ћемо зауставити даље посртање Бањалуке, а онда слиједи озбиљна реорганизација свега што чини градску администрацију. Ови избори морају Бањалуци донијети потпуну промјену и обезбиједити одговорну, компетентну и бескомпромисну администрацију. Ово ће бити град у коме се према ресурсима односи домаћински и гдје нема повлаштених, нема прелијевања новца из буџета у приватне џепове и нема нерадника и неспособних у Градској управи и јавним предузећима. Послије избора у Градској управи фотеље неће бити потребне, јер нико неће имати времена да сједи и влада, него ће морати да се ради и сви ће морати да покажу резултате.

ГЛАС: Шта је у основи Вашег програма и за шта ћете се залагати?

ЧАВИЋ: Највећи проблем Бањалуке је што више од 50 одсто младих нема ни минут радног стажа и што напуштају град и РС. Највећи приоритет биће стварање нових и очување постојећих радних мјеста. Не може градоначелник имати плату 5.000 КМ, а двије трећине грађана немају шта да једу. Радници нека не брину. Нерадници имају разлога да се брину. Уштеде, пресијецање корупције, враћање отете имовине града од разних шпекуланата из врха СНСД-а само ће повећати инвестициони потенцијал градског буџета. За овакве потезе имам знање, спремност и сараднике који ће са мном радити данонoћно. Отето грађевинско земљиште града вриједи близу 300 милиона КМ. Само када то вратимо, имамо новац за изградњу колектора и уређење цијеле градске обале Врбаса, за нову спортску дворану, нове вртиће и озбиљну подршку запошљавању. То мој противкандидат неће урадити јер му странка наређује да штити страначке кадрове.

НАЈВЕЋИ ПРОБЛЕМ ШТО ВИШЕ ОД ПОЛА МЛАДИХ НЕМА НИ МИНУТ СТАЖА И ШТО ОДЛАЗЕ

ГЛАС: Како ћете гарантовати грађанима да ћете испунити обећано ако побиједите?

ЧАВИЋ: Ја не обећавам, ја гарантујем. Кандидат одлазећег СНСД-а обећава. Понудио сам му да потпишемо изјаву којом се обавезујемо да по истеку године мандата ко год побиједи тражи од грађана да кажу да ли је испунио њихова очекивања на градском референдуму, па нека грађани кажу. Био сам спреман испоштовати њихово мишљење. Нема подршке грађана - оставка одмах. Кандидат одлазећег СНСД-а није имао храбрости да то учини. Игор Радојичић има обећања која не може гарантовати, јер се боји одговорности и очекује само плату државе јер, за разлику од мене, другачију плату никада није ни зарадио.

ГЛАС: Зашто да грађани гласају за Вас, а не за некога другог?

ЧАВИЋ: Зато што знам да носим одговорност, то доказује моја професионална и политичка каријера. Ко ради тај и гријеши. И ја сам гријешио, али сам учио на својим грешкама. Моје грешке никада нису биле велике, али су ме научиле. Никада се нисам крио ни иза кога и нико ми није могао наређивати нити тражити од мене да радим или подржавам нешто што је неморално, неодговорно и ускостранички обојено. Никада нисам ћутао на неправду, нити ћу ћутати, ма ко је чинио. Мој противкандидат никада није имао прилику да сноси одговорност за своје одлуке, а никада их сам није ни доносио. Ово нису избори за манекена, ово су избори за радника. Бањалуци не треба Додиков асистент већ представник грађана и радник.

ГЛАС: Како бисте оцијенили противничке кандидате?

ЧАВИЋ: Кандидат СНСД-а је вјерни војник своје партије, човјек који читав живот дисциплиновано испуњава оно што му се нареди и који углавном ћути и склања се када наиђе на проблем. Чак ни кампању му нису дали да води, него је умјесто њега воде Милорад Додик, РТРС и комунална полиција. Мени га је жао као човјека, док као политичар сноси велики дио одговорности за сва недјела СНСД-а. Када видим кесицу шећера са одштампаним позивом да се за њега гласа у кафани градског предузећа "Аквана", које има губитак од осам милиона КМ и мјесецима радницима не исплаћују доприносе за здравствено и пензионо осигурање, питам се докле иде њихова бездушност и бескрупулозност.

Чавић: Ја не обећавам, ја гарантујем
ФОТО: ГЛАС СРПСКЕ

РАДНИЦИ НЕКА НЕ БРИНУ, НЕРАДНИЦИ ИМАЈУ РАЗЛОГА ЗА БРИГУ

Први задаци

ГЛАС: Шта ћете прво урадити ако побиједите?

ЧАВИЋ: Урадићу буџет за 2017. годину који ће први пут имати планираних шест милиона КМ за подршку запошљавању у производњи и производним услугама. Уручићу отказ за неколико одговорних особа за које постоји основана сумња да су у више случајева узимали мито у Служби за имовинско-правне послове и Комуналној полицији. Отворићу градоначелничка врата за грађане и одмах позвати на консултације све послодавце и инвеститоре у Бањалуци да ми дају сугестије како да заједно запослимо што више незапослених Бањалучана.

Приједор

Берић: Глас за промјене

ПРИЈЕДОР - Кандидат Савеза за промјене за градоначелника Приједора Душан Берић позвао је грађане да 2. октобра изађу на изборе, истичући да је то прилика за промјену набоље.

Он је у понедјељак навече на предизборном скупу Савеза за промјене у центру Приједора истакао да су обишли 56 насеља и разговарали са око 7.000 грађана и чули њихове проблеме, те да знају шта треба да буде програм рада. Подршку Берићу пружили су лидери СДС-а Младен Босић и ПДП-а Бранислав Боровић. (Срна)

Петар Ђокић на централној трибини у срцу Семберије

Нова власт донијеће експанзију у Бијељини

БИЈЕЉИНА - Предсједник Социјалистичке партије Петар Ђокић пружио је подршку за промјену власти у Бијељини и за побједу кандидата коалиције "Бијељина побјеђује" за градоначелника Златка Максимовића.

- Намјера социјалиста је да Бијељина добије власт која ће бити у стању да учини више и да развије нови вид одговорности и сарадње са грађанима како би остваривала боље резултате и у наредним годинама доживјела експанзију у развоју - рекао је Ђокић на централној трибини СП-а у Бијељини.

Он је најавио да социјалисти излазе на изборе у овом граду одлучни у намјери да ојачају учешће у локалном парламенту.

- На листи су квалитетни људи који имају енергију, снагу, вољу, али и знање да би дали допринос развоју Бијељине и Семберије и на тај начин РС - рекао је Ђокић.

Носилац одборничке листе СП-а Недељко Јовић рекао је у препуној дворани градског биоскопа да социјалисти очекују запажене резултате и побједу Максимовића.

- Послије 2. октобра заједно ћемо рјешавати нагомилане проблеме, градити и стварати љепши и просперитетнији живот за сваког човјека у Бијељини - најавио је Јовић.

Максимовић је најавио да ће приоритет нове власти бити отварање радних мјеста и боља социјална заштита становништва. Он је оцијенио да посјећеност трибина странака коалиције "Бијељина побјеђује" гарантује да ће као нови градоначелник имати стабилну скупштинску већину. Потпредсједник СП-а Далибор Стевић изјавио је да социјалисти у Бијељини имају далеко најснажнију подршку до сада и да очекују побједнички резултат.

Љ. А.

Пелагићево

Петар Ђокић је у Пелагићеву рекао да је кандидат за начелника те општине Симо Стакић најагилнији борац за своју општину и да заслужује да настави да води Пелагићево.

- Наш циљ је урбанистички уређена општина која ће бити наслоњена на привреду и јако село - рекао је Ђокић и додао да је перспектива Пелагићева у ловном и риболовном туризму.

Стакић је истакао да су њихови резултати видљиви и да ће наставити са капиталним пројектима и јачањем индустрије, те да ће општинску администрацију преселити у нови објекат, а на садашњој локацији отворити обданиште.

Друштво

Петар Ђокић о изградњи МХЕ у Рибнику

"Медна" важна за привредни развој

РИБНИК - Министар индустрије, енергетике и рударства РС Петар Ђокић изјавио је да ће изградња Мале хидроелектране "Медна" у Рибнику допринијети укупном привредном расту Српске, јер су овим пројектом изграђени путеви, електромрежа и водоводи, који ће омогућити и развијање туристичких потенцијала општине.

Он је јуче у Рибнику, након свечаног отварања тунела у оквиру изградње "Медне", рекао да је важно да је пројекат у завршној фази извођења.

- Овај пројекат ће остваривати изузетно велике ефекте у погледу производње електричне енергије и битно ће побољшати билансе произведене енергије - појаснио је Ђокић. (Срна)

Бањалука

Сточарима 90.126 КМ за надокнаду штете

БАЊАЛУКА - Власницима животиња које су обољеле од заразних болести јуче је уплаћено 90.126 КМ по основу надокнада за штету из прошле године.

Министарство пољопривреде, шумарства и водопривреде РС је овом исплатом у потпуности измирило све обавезе из прошле године. Из Фонда за сузбијање и искорјењивање заразних болести исплаћено је укупно 377.000 КМ.

Д. С.

УКЦ представио резултате рада на апарату ПЕТ/ЦТ

Савремене анализе доступне пацијентима

БАЊАЛУКА - Тим љекара Универзитетског клиничког центра (УКЦ) РС, који већ шест мјесеци обавља претраге уз помоћ ПЕТ/ЦТ, најсавременијег дијагностичког апарата, који са великом тачношћу открива малигне промјене у организму, прегледао је у том периоду 177 пацијената.

Начелник Завода за нуклеарну медицину УКЦ РС Драги Станимировић је рекао да је ПЕТ/ЦТ апарат најзначајнији за онколошке болеснике.

- Ово је апарат који представља фузију два савремена дијагностичка апарата, један је ПЕТ, а други ЦТ. Њиховом фузијом имамо најсавременије податке у једном снимку - каже Станимировић, објашњавајући да снимање на апарату траје око 23 минута и да пацијенти на скенер чекају до 15 дана.

- Претрага по пацијенту кошта 1.600 КМ и трошкове сноси Фонд здравственог осигурања РС. Хитне пацијенте на снимање шаљемо у року од дан-два - рекао је Станимировић.

Радиолог при Заводу за радиологију у УКЦ РС Тања Вериш-Смиљић каже да је овај апарат донио другу димензију у анализи клиничке слике пацијената.

А. Ј.

Пореска управа

Од 1. јануара електронска пријава пореза

БАЊАЛУКА - Пореска управа РС ће од 1. јануара 2017. године мјесечне пријаве пореза по одбитку примати искључиво у електронском облику и потписане електронским потписом.

- Пореска управа позива пореске обвезнике - правна лица, предузетнике и физичка лица, који до сада нису добили електронски сертификат Пореске управе, да поднесу захтјев за његово издавање, те на овај начин искористе погодности електронске комуникације са Пореском управом - саопштено је из Пореске управе.

Електронски сертификат је пореским обвезницима неопходан да би користили електронске услуге Пореске управе. Овај сертификат може се добити бесплатно у свим подручним јединицама Пореске управе. (Срна)

Јуско-Михајловић

Превазиђене несугласице о "Братољубу"

БЕОГРАД - Министар грађевинарства, саобраћаја и инфраструктуре Србије Зорана Михајловић изјавила је након разговора са министром комуникација и саобраћаја БиХ Исмиром Јуском да ће бити одблокирана градња моста Љубовија - Братунац и да ће БиХ издвојити новац за изградњу неопходног граничног прелаза.

Михајловићева очекује да ће током новембра бити спојене обале Србије и БиХ, након чега ће Србија кренути у изградњу приступних саобраћајница, те да ће до марта 2017. године бити успостављени гранични прелази. Јуско је казао да је УИО БиХ надлежан за питање граничног прелаза и да је новац за изградњу већ одобрен. (Срна)

Дружење припадника ЦЈБ Бањалука

Полицајци евоцирали успомене на саборце

БАЊАЛУКА - Велики број припадника Центра јавне безбједности (ЦЈБ) Бањалука, који су дали немјерљив допринос у стварању РС, окупио се на традиционалном дружењу у Бањалуци.

Они су минутом ћутања одали почаст свим саборцима са којима су, распоређени по четама, прије више од двије деценије дали свој максимални учинак у заштити и очувању територије РС.

- Нажалост, међу нама нема наших сабораца који су дали животе, а послије рата неколико наших колега је преминуло од посљедица рањавања. Подсјећање на ратне дане са ратним друговима била је незаобилазна тема, уз догодовштине, лијепе тренутке, којих је било веома мало, као и оне тешке проведене заједно - рекао је један од учесника отаџбинског рата Јово Савановић, који је присуствовао дружењу са колегама. Он је изразио жељу да се и догодине састану.

Д. С.

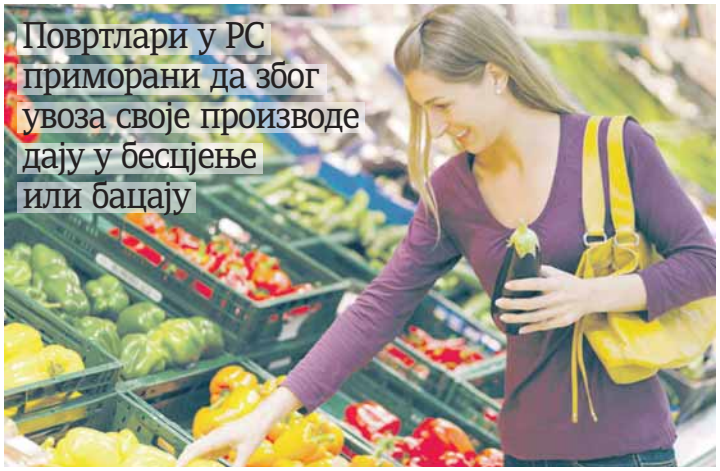

Повртлари у РС приморани да због увоза своје производе дају у бесцјење или бацају

Домаће паприке у смећу умјесто у ајвару

ПОВРЋЕ ПРОПАДА ЗБОГ ВЕЛИКОГ УВОЗА

Увезене су огромне количине паприке, иако за тим није било потребе јер је ова година била родна и домаћи произвођачи су могли подмирити тржиште, рекао Бакајлић

Штета

Предсједник Савеза пољопривредних произвођача РС Стојан Маринковић истиче да ће због прекомјерног увоза домаћи пољопривредници ове године претрпјети велику штету.

ПИШЕ: АНИТА ЈАНКОВИЋ
anitaj@glassrpske.com

БАЊАЛУКА - Сезона спремања зимнице је у пуном јеку, али продаја поврћа ни изблиза не иде по плану због чега би веће количине домаћих паприка умјесто у ајвару могле да заврше у смећу.

Ово тврде повртлари широм РС истичући да их муче ниске откупне цијене и преплављеност тржишта увозном робом. Додају да је, осим за паприкама и парадајзом, на тржишту слаба потражња и за домаћим купусом, луком, кромпиром, који се продају у бесцјење или труну на њивама.

Предсједник Удружења пољопривредника "Села Семберија" Саво Бакајлић каже да је тржиште у Бијељини преплављено увозном паприком и парадајзом за зимницу, док домаћи произвођачи не знају шта ће са својим поврћем.

- Мораћемо бацити најмање 20 одсто поврћа, јер немамо коме продати. Увезене су огромне количине паприке, иако за тим није било потребе, јер је ова година била родна и домаћи произвођачи су могли подмирити тржиште - прича Бакајлић.

Према његовим ријечима повртлари сваки дан на кванташку пијацу у Бијељини довезу пуне тракторе паприка и разног другог поврћа, а увече их враћају кући непродате.

- Чим два-три дана довозимо поврће на пијацу и не продамо га, морамо га бацати или давати у бесцјење ситним накупцима - каже Бакајлић.

Душко Бањац из Лијевча поља, који се повртларском производњом бави 30 година, каже да не памти да је поврће икада било јефтиније. Додаје да цијене кромпира и лука на старту сезоне једва досежу 20 до 30 фенинга по килограму.

- Сав засађени купус смо заорали јер је цијена била смијешна, накупци су нудили између 15 и 20 фенинга. Ништа боље нисмо прошли ни с паприком и парадајзом, који је коштао од 70 фенинга и марке, што је за 50 одсто мање него лани - рекао је Бањац.

БАЊАЦ: ПОВРЋЕ НИКАД НИЈЕ БИЛО ЈЕФТИНИЈЕ

Он тврди да повртлари ове године неће извући ни трећи дио од уложеног, те да ће у Лијевчу пољу пропасти много поврћа. С друге стране, велики откупљивачи тврде да су приморани увозити поједине врсте поврћа јер их нема на тржишту РС.

Директор бањалучке "Витаминке", Жарко Микић каже да љутих и слатких феферона, те црвене роге паприке нема на нашем тржишту, те да их увозе из Србије и Македоније.

- Планирамо прерадити око 3.000 тона поврћа и већ смо око 2.000 откупили, и то највише краставаца и паприке. Још нам треба патлиџана, цвекле и парадајза и надамо се да ћемо потребне количине пронаћи код домаћих произвођача - рекао је Микић.

Он је истакао да је највећи проблем то што многи воћари и повртари нису робни произвођачи организовани у задруге, те да тако разједињени нису у стању гарантовати већу испоруку у сваком тренутку.

- Ми не можемо зависти од тога хоће ли временски услови бити добре или не. Имамо договор о испоруци наших производа са трговачким ланцима које морамо поштовати и зато увозимо поврће којег нема довољно на нашем тржишту - додао је Микић.

Предузеће "Спектар дринк" из Бијељине производи кисели купус, а сировог тврде, на тржишту РС има и превише.

- Купус не увозимо, имамо домаће кооперанте с којима сарађујемо. Ове године ћемо покушати откупити веће количине ако успијемо договорити извоз на иностранo тржиште - каже руководилац унутрашњег промета у овом предузећу Небојша Јефтић.

Завод за медицину рада и спорта РС ниже успјехе

Превентивни прегледи надохват руке

Стратешки циљ Завода јесте да завршимо организациону шему, како би наше услуге биле доступне свим грађанима Републике Српске. До краја године биће завршен регионални центар у Источном Сарајеву, казала Поповићева

ПИШЕ: МИЛИЈАНА ЛАТИНОВИЋ
milijanal@glassrpske.com

Мира Поповић: Желимо да прегледи буду доступни свима
ФОТО: Ј. ЂУРЂЕВИЋ

ДЈЕЦУ МУЧИ ИСКРИВЉЕНА КИЧМА, НАСТАВНИКЕ ЗАМОР

БАЊАЛУКА - Отварањем регионалних центара Завода за медицину рада и спорта РС у Приједору, Требињу и Бијељини створени су услови за побољшање квалитета ове услуге, а превентивни здравствени прегледи постали су доступни радницима и спортистима широм Српске, истакла је директор Завода Мира Поповић.

Поповићева је нагласила да су значајни резултати ове установе постигнути у протекле четири године, од када је она на њеном челу и плод су тимског рада свих запослених у установи.

- Стратешки циљ Завода јесте да завршимо организациону шему, како би наше услуге биле доступне што већем броју грађана у РС. До краја године биће завршен регионални центар у Источном Сарајеву - казала је Поповићева.

Поповићева истиче да је обновљено готово 90 одсто опреме Завода, а отворено је и 30 нових радних мјеста као резултат проширења радних капацитета установе у свим центрима.

Завод за медицину рада и спорта РС је специјализована установа у којој се, између осталог, обављају претходни и периодични љекарски прегледи радника ради процјене психофизичке способности лица која носе, држе и набављају ватрено оружје, кандидата за возаче, инструктора вожње, лица професионално изложених зрачењу, инвалидних лица и просвјетних радника.

Завод такође нуди услугу превентивних прегледа жена, обуку радника за пружање прве помоћи по програму специфичном за радна мјеста код послодавца и услове радне средине.

- Завод је једина установа у РС која обавља дијагностику професионалних обољења, обољења у вези са радом и повреда на раду - истакла је Поповићева.

Осим превентивних здравствених прегледа у области медицине рада, у Заводу се обављају и превентивни прегледи спортиста-професионалаца, аматера, рекреативаца и других лица која се баве организованим физичким вјежбањем и спортских радника. Посебну пажњу у Заводу посвећују дјеци с циљем раног откривања болести и поремећаја у физичком и психичком развоју и предузимања мјера за њихово отклањање како би се осигурао правилан развој.

- Најчешћи проблеми код дјеце су крива кичма, неправилна грађа грудног коша, затим равни табани, анемичност и шум на срцу - рекла је Поповићева.

Она наглашава да се већ неколико година у Заводу обављају и систематски прегледи просвјетних радника.

- Обављени су прегледи просвјетних радника у већини општина РС, гдје смо утврдили одређен број обољења која су неспојива са обављањем посла у просвјети - истакла је Мира Поповић.

За четири године

- Отворена три нова регионална центра
- Приједор
- Бијељина
- Требиње
- Отворено 30 радних мјеста
- Обновљено 90 одсто опреме Завода

Возачи

Мира Поповић истиче да најмање возача долази на здравствени преглед у Завод, те да потребна увјерења углавном добијају у приватним амбулантама.

- Сви они који су оцијењени неспособним за возача, одлазе у приватне амбуланте и добијају љекарска увјерења са оцјеном да су способни, иако у Правилнику о оцјени здравствене способности возача моторних возила јасно стоје одредбе и критеријуми, како за возаче аматере, тако и за професионалце, који се морају поштовати приликом давања оцјене здравствене способности возача.

ЈЕДИНИ ОБАВЉАЈУ ДИЈАГНОСТИКУ ПРОФЕСИОНАЛНИХ ОБОЉЕЊА

Бањалука

Позив за креирање регистра намета

БАЊАЛУКА - Министарство финансија РС позвало је грађане, пословне субјекте, органе јавне управе и локалне самоуправе да до петка учествују у креирању регистра фискалних и парафискалних давања у Српској. Влада РС има намјеру да доношењем закона о пореском систему и регистра идентификује све јавне приходе у Српској те изврши реформу непореских давања. (Срна)

Синдикат правосуђа

Преиспитати колективни уговор

БАЊАЛУКА - Чланови Синдиката правосуђа РС упозорили су да ће покренути оцјену уставности дијела Посебног колективног уговора, односно упутства за начин обрачуна накнаде трошкова превоза с циљем заштите права радника у правосудним институцијама. Из Синдиката тврде да ово упутство штети радницима те су затражили састанак са министром правде. (Срна)

Комерцијална банка прославила јубилеј

Деценија успјешног пословања у БиХ

БАЊАЛУКА - Комерцијална банка је прославила десет година успјешног рада у БиХ, а за деценију пословања ова српска банка отворила је 18 пословница, у којима услужује више од 35.000 задовољних клијената.

Прва пословница Комерцијалне банке је отворена у Бањалуци, а менаџмент банке је и након десет година посвећен експанзији мреже пословница и увођењу додатних модерних банкарских производа.

Директор Комерцијалне банке Бошко Мекињић изузетно је задовољан оствареним.

- Наша намјера и обавеза је да и даље будемо савремена банка која континуирано ради на развоју услуга и производа, али и на едукацији људских ресурса, ради што ефикасније и квалитетније услуге коју наши клијенти очекују - каже Мекињић.

Банка је усмјерена на пружање квалитетне и ефикасне услуге пословном, али и сектору становништва. Клијенти на шалтерима банке могу обављати трансакције у домаћем и међународном платном промету, као и остале банкарске послове.

Ж. К.

Панорама

Министар просвјете РС у Прњавору

Учврстити сарадњу школе и послодаваца

ПРЊАВОР - Школе морају остваривати чвршћу сарадњу са свим фирмама, јер ће, без директне сарадње са послодавцима и са производним предузећима, из школа излазити кадар који ће ићи на Завод за запошљавање и чекати посао, рекао је министар просвјете и културе РС Дане Малешевић. Он је јуче, током посјете фабрици намјештаја "Стандард" у Прњавору, казао да ово министарство настоји да кроз контакт са послодавцима, Привредном комором РС и Удружењем послодаваца Српске, израдити програме који ће ђацима након школовања омогућити запошљавање.

Чедомир Ристић каже да је задовољан послом у "Стандарду".

- По струци сам техничар за обраду дрвета, и по завршетку школе одмах сам добио посао - казао је Ристић. (Срна)

Шамац

Стигли комунални камиони

ШАМАЦ - Три камиона за ново комунално предузеће допремљена су у Шамац, а сљедећег мјесеца стижу трактор и сва остала неопходна комунална опрема.

Укупна инвестиција за опремање комуналног предузећа до краја октобра износиће око 330.000 КМ. UNDP и општина са 149.000 КМ финансирали су ово предузеће, а новац ће бити искоришћен за набавку трактора, косачица, тримера и друге опреме. (Срна)

Родитељи дјеце хрватске националности у Пелагићеву поново бојкотују наставу

Сметају им уџбеници на ћирилици

ПЕЛАГИЋЕВО - Након што је дјеци хрватске националности у Горњој Трамошници у Пелагићеву омогућено да хрватски језик и вјеронауку изучавају по плану и програму Посавског кантона, њихови родитељи су поново бојкотовали наставу, а морала је да реагује и полиција.

Министар просвјете и културе РС Дане Малешевић прошле седмице одобрио је да дјеца имају националну групу предмета, иако их је само четворо, али да се осим хрватског језика и вјеронауке, сви предмети изучавају по плану и програму РС.

Директор ОШ "Васо Пелагић" Олга Лазић каже да је проблем настао када су им понудили бесплатне уџбенике из математике, музичког и природе и друштва.

- Родитељ једног ученика, Иво Камењашевић је бацао те књиге по учионици и викао да његово дијете неће учити ћирилицу. Није дозволио учитељици да објасни нити да ради свој посао, због чега је реаговала полиција - каже Лазићева.

Камењашевић тврди да је договор са министром прекршен и за све криви Лазићеву. Он је додао да је двоје родитеља већ одлучило да своју дјецу пошаље на наставу у ФБиХ.

М. Л.

Вишеградско село Велетово било препознатљиво по магарцима

Магарећи часовник звао ђаке у школу

Њакање магараца у селима у којима је тада ријетко које домаћинство имало сат векер означавало је подне, а баке су ђаке друге смјене у школи пожуривале ријечима: "Потеци у школу - њаче магарад у Велетову"

ПИШЕ: РАДОЈЕ ТАСИЋ
krozrs@glassrpske.com

У околним селима нико није имао магарца
ФОТО: Р. ТАСИЋ

СА ДОЛАСКОМ ПУТА И "ФИЋЕ" НЕСТАЛИ МАГАРЦИ

ВИШЕГРАД - Село Велетово надомак Вишеграда средином прошлог вијека било је препознатљиво по магарцима, који су, осим што су обављали тежачке послове, често замјењивали и часовнике.

Тачно у подне, када се из школе враћала прва смјена ученика из Велетова, испред готово сваке куће јављали су се магарци. Прво би зањакао отегнуто магарац на Превији, па су га онда слиједили они испод Ђоровине, са Дуба, Прљуше и Забрана.

За ученике је то у почетку био прави доживљај када истовремено њаче десетак магараца. Они би се копитама укопали у земљу, мало искривили главу на страну, истурили њушку и скоро занесено, као у трансу, њакали испрекидано и веома дуго.

На "нуларицу" ошишане првачиће мајке су први дан доводиле у школу, велику камену грађевину са двије учонице, кухињом, библиотеком и станом за учитеља.

Радознале дјечаке, жељне знања, занимао је изглед извора Пљевуна, бунара на Дубу, старе велетовске куле, до сада невиђене крушке зимњаче и јабуке бедрике, али највеће изненађење приређивали су им - магарци. У осталим селима око Добруна нико није имао ову теглећу животињу, па је Велетово по њима било препознатљиво.

Мокра Гора

Занимљиво је да су магарци узгајани и на Мокрој Гори, сада познатој по возу "ћири", Шарганској осмици и Дрвенграду режисера Емира Кустурице. У народу је остала пјесма: "Мокра Гора - мајка магаради, а Вардиште - коза и јаради".

МАГАРЦИ "ПРЕВОЗИЛИ" И ПАЦИЈЕНТЕ ДО ВОЗА ЗА ВИШЕГРАД

Старина Видоје Станојчић објашњава да је неко на Превији послије Другог свјетског рата набавио магарицу, која је била "исплатива", па су и остале комшије купиле себи животиње које су се касније ждријебиле.

- Магарац је тврдоглава животиња, али када хоће може да понесе по товар терета. Није му требало пуно сијена за исхрану, а није заузимао ни велики простор у тада малим шталама - прича Станојчић.

Њакање магараца у селима у којима је тада ријетко које домаћинство имало сат векер означавало је подне, а баке су ђаке друге смјене у школи пожуривале ријечима: "Потеци у школу - њаче магарад у Велетову".

Станојчић је на магаренцету доносио намиру из дућана, дрва за огрев са падина Стоца, сијено са Бигањине баре. Кад је затребало - на магарцу би се болесник "превезао" до воза да би стигао у Вишеград љекару.

Почетком осамдесетих година прошлог вијека нестало је магараца у Велетову. У село је стигао макадамски пут, "фиће" су довозиле намиру, одвозиле раднике на посао у Вишеград и болеснике до љекара. Пред почетак посљедњег рата замандаљена су врата сеоске школе, јер није више било ученика.

Видоје Станојчић: На магаренцету сам доносио намиру из дућана

Црква Светог Ђорђа у Трнову

Спомен-плоча чува сјећање на страдале

ТРНОВО - Спомен-плоча са уклесаних 111 имена српских цивила страдалих током протеклог рата, међу којима је најмлађа жртва имала само 15 мјесеци, откривена је јуче у спомен-соби у порти цркве Светог Ђорђа у Трнову.

Замјеник предсједника Организације породица заробљених и погинулих бораца и несталих цивила Трново Горан Тимотија рекао је да ће на плочу бити уписано још имена. За ратне злочине над српским цивилима и борцима на подручју Трнова пред Судом БиХ води се процес против Едхема Годињака, Медариса Шарића и Мирка Бунозе. (Срна)

Станари ушли у трезорски систем РС

Једноставнија контрола трошкова

СТАНАРИ - Најмлађа општина у РС од 1. јануара сљедеће године пословаће путем трезорског система РС. Споразум о увођењу локалног трезора у Трезор РС јуче су у Станарима потписали министар финансија Зоран Тегелтија, у име Владе РС, и начелник ове општине Душан Панић.

- Овај систем прије свега ће помоћи општини Станари да има јаснији и транспарентнији систем плаћања, да може једноставније и боље да контролише све своје буџетске кориснике, а Влади РС омогућиће бржу и бољу размјену података - изјавио је Тегелтија.

Д. Д.

Дом здравља Србац

Бесплатно прегледано 250 пацијената

СРБАЦ - Мобилни тимови српског Дома здравља у протеклих седам дана бесплатно су прегледали 250 пацијената у 17 села и граду.

Пацијентима је измјерен крвни притисак, вриједност шећера и холестерола у крви, а урађено је и 25 ултразвучних прегледа.

- У највећем броју случајева радило се о пацијентима са кардиоваскуларним обољењима. Сви код којих су вриједности претрага одступале од нормалних упућени су породичном љекару - рекао је директор Дома здравља Саша Јовичић.

Д. Ј.

Бизнис

БЕРЗА БАЊАЛУКА

СЛУЖБЕНО БЕРЗАНСКО ТРЖИШТЕ

Назив емитента	Просјечна цијена	Промјена	Промет
Република Српска - стара девизна штедња 7	94,75	-1,04	87.407,98
Хидроелектране на Требишњици а.д. Требиње	0,27	12,50	40.500,00
Република Српска - стара девизна штедња 6	97,20	0,00	27.750,65
Република Српска - измирење ратне штете 9	78,00	0,00	27.300,00
Хидроелектране на Дрини а.д. Вишеград	0,25	12,67	27.130,00
Телеком Српске а.д. Бањалука	1,07	-2,73	24.175,34
Нова банка а.д. Бањалука	0,55	-5,17	19.005,25
Република Српска - измирење ратне штете 6	85,20	0,00	15.182,64
Република Српска - измирење ратне штете 8	80,90	-0,12	5.663,00

ФОНДОВИ

Назив емитента	Просјечна цијена	Промјена	Промет
ЗИФ Актива инвест фонд а.д. Бањалука	1,56	0,00	0,00
ЗИФ БЛБ - профит а.д. Бањалука	3,50	0,00	0,00
ЗИФ Борс инвест фонд а.д. Бањалука	1,82	0,00	0,00
ЗИФ Еуроинвестмент фонд а.д. Бањалука	6,50	0,00	0,00
ЗИФ Јахорина Коин а.д. Пале	1,60	0,00	0,00
ЗИФ Кристал инвест фонд а.д. Бањалука	3,63	0,00	0,00
ЗИФ Полара инвест фонд а.д. Бањалука	3,67	0,00	0,00
ЗИФ Привредник инвест а.д. Бањалука	1,40	0,00	0,00
ЗИФ Униоинвест а.д. Бијељина	0,40	0,00	0,00
ЗИФ ВБ фонд а.д. Бањалука	1,00	0,00	0,00
ЗИФ ВИБ фонд а.д. Бањалука	4,12	0,00	0,00
ЗИФ Инвест нова фонд а.д. Бијељина	0,04	0,00	840,00
ЗМИФ у преобликовану Центер фонд а.д. Бањапука	8,08	-0,12	2.552,04

БЕРЗА САРАЈЕВО

КОТАЦИЈА КОПМАНИЈА

Дионичко друштво	Званични курс	Промјена курса	Вриједност
Босналијек д.д. Сарајево	11.32	-1.34	103,042.66

КОТАЦИЈА ФОНДОВА

Дионичко друштво	Званични курс	Промјена курса	Вриједност
ЗИФ Босфин д.д. Сарајево	2.61	-10.00	4,003.74

КОТАЦИЈА ОБВЕЗНИЦА

Дионичко друштво	Средњи курс	Промјена курса	Вриједност
ФБиХ обвезнице ратна потраживања сер. А	99.01	0.04	198,661.52
ФБиХ обвезнице ратна потраживања сер. Б	94.65	0.09	8,239.23
ФБиХ обвезнице ратна потраживања сер. Ц	93.54	-0.01	463.96
ФБиХ обвезнице ратна потраживања сер. Д	93.36	0.09	463.07
ФБиХ обвезнице ратна потраживања сер. Е	90.59	-2.22	7,213.17

ДОБИТНИК
"ХИДРОЕЛЕКТРАНЕ НА ДРИНИ" АД ВИШЕГРАД
Цијена (КМ) 0,249 — Промјена 12,67%

ГУБИТНИК
НОВА БАНКА АД БАЊАЛУКА
Цијена (КМ) 0,55 — Промјена -5,17%

СВЈЕТСКИ ИНДЕКСИ

Европске берзе

Индекс	Вриједност	Промјена (%)
FTSE 100 (Sep 27)	6,782.13	-0.53
CAC 40 (Sep 27)	4,375.46	-0.74
DAX (Sep 27)	10,300.56	-0.9

Америчке берзе

Индекс	Вриједност	Промјена (%)
Nasdaq (Sep 26)	5,257.49	-0.92

Азијске берзе

Индекс	Вриједност	Промјена (%)
Nikkei 225 (Sep 27)	16,683.93	0.84
Straits Times (Sep 27)	2,860.23	0.36
Hang Seng (Sep 27)	23,571.90	1.08

Свјетска банка представила извјештај за југоисточну Европу

БиХ У 2016. ПРОГНОЗИРАНА СТОПА РАСТА ОД 2,8 ОДСТО

Лоше глобалне прилике

Економисти Свјетске банке сматрају да глобалне економске околности не иду у прилог експанзији. Истакли су, међутим, да у малим економијама попут земаља југоисточне Европе интерне реформе могу стимулисати снажнији извозно оријентисани раст, чак и у приликама глобалног успоравања.

Успорава раст привреде БиХ

Реформе напредују у областима управљања дугом, тржишта рада и пензија, али повећање ефикасности јавног сектора и јачање фискалне одрживости су још зависни од политичке динамике, која је неизвјесна због избора

ПИШЕ: ЖЕЉКА КОКОТ
zeljkak@glassrpske.com

САРАЈЕВО - Свјетска банка је у најновијем извјештају оцијенила да привреда БиХ успорава у овој години, али да би њен раст уз спровођење структуралних реформи могао достићи 2,8 одсто, што би било 0,2 процента ниже у односу на прошлогодишњи.

Свјетска банка је јуче у Сарајеву представила најновији економски извјештај за југоисточну Европу за 2016. годину, који је показао да се БиХ у првом полугодишту суочила са смањењем привредног раста. Без обзира на успоравање аналитичари Свјетске банке до краја године очекују стабилну стопу раста од 2,8 одсто. Прогноза за идуће двије године је још оптимистичнија и раст у 2017. пројектован је на 3,2 одсто, а годину касније на 3,7 процената. Тај тренд требало би да прати раст запослености и смањивање степена сиромаштва.

- Економска експанзија је вођена извозом и подржана потрошњом. Очекује се да ће фискални дефицит у 2016. години остати низак, с обзиром на раст прихода од индиректних пореза. Економски раст у средњорочном периоду је подржан примарном потрошњом и требало би да прође три процента - наведено је у извјештају Свјетске банке.

Експерти Свјетске банке сматрају да је континуирани напредак на спровођењу реформске агенде од кључног значаја, не само за краткорочни економски изглед, него и за оцјену захтјева БиХ за чланство у ЕУ.

НЕЗАПОСЛЕНОСТ СМАЊЕНА ЗА 2,3 ОДСТО

- Реформе напредују у областима управљања дугом, тржишта рада и пензија. Међутим, унапређење ефикасности јавног сектора и јачање фискалне одрживости су и даље зависни од политичке динамике, која остаје неизвјесна због предстојећих локалних избора - наведено је у извјештају уз напомену да је незапосленост у БиХ смањена за 2,3 одсто, али да још износи високих око 25 одсто.

У извјештају Свјетске банке је наведено да земље југоисточне Европе настављају раст, без обзира на тешке прилике у Европи и свијету. Изражено је очекивање да ће овогодишњи економски раст у југоисточној Европи достићи 2,7 одсто и да ће убрзати током наредне двије године.

Директор Свјетске банке за југоисточну Европу Елен Голдштајн каже да снажнији раст почиње имати позитиван утицај на сиромаштво и незапосленост у регији.

- Стопа незапослености је остала на високих 25 одсто у просјеку, али стопе незапослености током ове године су смањене у пет од шест земаља југоисточне Европе - истиче Голдштајнова.

Водећи економиста Свјетске банке и један од аутора извјештаја Катја Вострокнутова каже да у земљама са снажним реформским програмом долази до повећања инвестиција, које су у првој половини ове године постале солидан покретач раста.

- Приватне инвестиције су снажно допринијеле расту у Србији и Албанији, а фискални дефицити и јавни дуг су смањени, као одговор на реформе у овим земљама - каже Вострокнутова.

Стопе економског раста у региону

	2015.	2016.	2017.	2018.
БиХ	3,0	2,8	3,2	3,7
Албанија	2,8	3,2	3,5	3,5
Косово	3,9	3,6	3,9	3,7
Македонија	3,7	2,0	3,3	3,7
Црна Гора	3,2	3,2	3,6	3,0
Србија	0,7	2,5	2,8	3,5
Југоисточна Европа	2,2	2,7	3,2	3,6

Пореска управа РС

Пребијање дугова од 25. до 28. октобра

БАЊАЛУКА - Пореска управа РС позвала је пореске обвезнике да пријаве што већи обим пореских дуговања за мултилатералне компензације и цесије. Регистрација учесника мултилатералне компензације који се раније нису регистровали у систем почиње 3. октобра, а трећа рунда пребијања дугова биће одржана од 25. до 28. октобра.

Ж. К.

NOVA BANKA — ЗА ДОБРА НОВА ВРЕМЕНА

KURSNA LISTA

Važi za dan 28.9.2016.

0800 50011 www.novabanka.com wap.novabanka.com

VALUTA			Paritet	Kupovni kurs za efektivu	Prodajni kurs za efektivu
Naziv	Šifra	Oznaka			
AUSTRALIJSKI DOLAR	036	AUD	1	1.287345	1.360717
KANADSKI DOLAR	124	CAD	1	1.275570	1.341321
HRVATSKA KUNA	191	HRK	100	25.408851	26.451265
DANSKA KRUNA	208	DKK	1	0.256748	0.267774
JAPANSKI JEN	392	JPY	100	1.699966	1.772971
NORVEŠKA KRUNA	578	NOK	1	0.207158	0.218965
ŠVEDSKA KRUNA	752	SEK	1	0.196166	0.207347
ŠVAJCARSKI FRANAK	756	CHF	1	1.749102	1.833591
BRITANSKA FUNTA	826	GBP	1	2.179608	2.308619
AMERIČKI DOLAR	840	USD	1	1.696099	1.786743
SRBIJANSKI DINAR	941	RSD	100	1.508493	1.627584
TURSKA LIRA	949	TRY	1	0.543026	0.602712
EURO	978	EUR	1	1.955830	1.955830

Banka zadržava pravo promjene kursne liste.
Provizija na otkup EUR-a 0,65% i na prodaju EUR-a 0,30%.

Хроника

Центар јавне безбједности Бањалука

Туча три младића

БАЊАЛУКА - Туча три младића догодила се јуче рано ујутро у бањалучком насељу Лазарево. Како незванично сазнајемо, Душан Перић и Александар Савић из Бањалуке дошли су око 5.30 часова до куће Милана Вујинића у улици Луке Вукаловића и слупали улазна врата.

Када је Вујинић изашао из куће избила је туча. Ту није био крај разрачунавању па је обрачун настављен у улици Змаја Огњеног Вука.

У Центру јавне безбједности Бањалука јуче су рекли да им је овај инцидент пријављен те да је о свему обавијештен дежурни окружни тужилац.

- По инструкцији тужиоца биће предузимане све даље активности - казали су у ЦЈБ Бањалука.

И. П.

Бањалука

Троје повријеђено у саобраћајкама

БАЊАЛУКА - Возач "шкоде" и бициклиста теже су повријеђени јуче ујутру у саобраћајној несрећи у Трапистима.

Ријеч је о ланчаном судару "шкоде", "ситорена" и "цете" и бицикла који се догодио око 7.45 часова у Слатинској улици. Дан раније у саобраћајној несрећи је повријеђен Ли Чао Јин (52), настањен у Бањалуци, када га је урадио "опел", за чијим воланом је био Боре Шолаповић (20) из Кнежева.

Н. Т.

Послије инцидента у Трговачком центру "Славуљица"

Трио пријављен за пребијање радника

ДОБОЈ - Против директора и власника трговачког центра "Славуљица" Милорада Славуљице, његовог сина Драгана Славуљице и њиховог зета Стојана Пинића из Теслића полиција је поднијела извјештај Окружном тужилаштву Добој због сумње да су претукли радника Владимира Веселиновића.

Туча је полицији пријављена 16. септембра око 15.05 часова. Патрола је тада на лицу мјеста затекла Веселиновића са видним повредама по тијелу и глави за које је изјавио да су му наниђели отац и син Славуљица и Пинић.

Милорад Славуљица тврди да Веселиновића нису тукли.

- Нисмо га ни пипнули! Против њега смо поднијели три пријаве, а ево сад ћемо и четврту, за проневјеру. Давао је робу без одобрења фирме и директора, обрисао нам је 291 калкулацију. Свакодневно је напуштао радно мјесто и бавио се страначким активностима - истакао је Славуљица.

Веселиновић је раније уствдио да је батине добио, јер је тражио плату, а Славуљица тврди да то није тачно.

Н. Т.

Мјесто пљачке
ФОТО: АРХИВА

СУЂЕЊЕ СУСПЕНДОВАНИМ СПЕЦИЈАЛНИМ ПОЛИЦАЈЦИМА ЗА ПЉАЧКУ НА АУТОПУТУ БАЊАЛУКА - ГРАДИШКА

Типер укрупњивао украдене паре у опљачканој банци

Свједоци покајници Жељко Инђић, Горан Јањуз и Данијел Кузмић, који су признали учешће у пљачки 617.000 марака Уникредит банке из возила "Сектор секјуритија", до детаља потврдили наводе оптужнице против специјалаца МУП-а РС

ПИШЕ:НЕБОЈША ТОМАШЕВИЋ
ntomasevic@glassrpske.com

БАЊАЛУКА - Бивши радник "Сектор секјуритија" Данијел Кузмић (30) из Котор Вароша, осумњичен да је учествовао у пљачки 617.000 КМ Уникредит банке из возила агенције у којој је био запослен, испричао је да је новац добијен из пљачке укрупњивао на радном мјесту у банци чије су паре отете.

Ово је он јуче изјавио у наставку суђења у бањалучком Окружном суду. Кузмић, који је раније признао кривицу и пристао да му се изрекну три године затвора, јуче је свједочио против својих саизвршилаца у овом злочину. За ову пљачку су оптужени сад суспендовани припадници Специјалне јединице полиције МУП-а РС Владан Малић (32) и Горан Параш (27) из Бањалуке те Александар Поповић (29) из Котор Вароша, као и сувласник ауто-куће "Кватро" Олег Банда (30). Осим њих, у пљачки су учествовали и суспендовани специјалци Горан Јањуз (25) из Козарске Дубице и Жељко Инђић (27) из Братунца. Они су такође раније признали кривицу, а јуче су дали исказ као свједоци тужилаштва. Сва тројица свједока потврдили су наводе из оптужнице који је "Глас Српске" раније објавио. Кузмић је испричао да га је у јулу прошле године Поповић питао да ли зна кад и куда иду веће пошиљке с новцем.

- Обећао ми је 100.000 марака ако све прође добро. Рекао сам да не знам ништа, сем да новац иде ка граници. Након неког времена пребачен сам да радим у бањалучку Уникредит банку и сазнао да транспорт новца према Хрватској из банке иде уторком и петком. То сам казао Поповићу. Касније сам појаснио да у транспорту новца иду три возила са осам људи и да су паре у другом возилу - испричао је Кузмић. Према његовим ријечима, Поповић му је рекао да већ зна руту и неке детаље, те од њега затражио да му јави када новац крене, а да ће заузврат добити 100.000 марака.

- Пристао сам, а Поповић ми је дан пред пљачку дао телефон с цедуљицом на коме је био број на који ћу дојавити да новац креће. Договорена порука била је "Љубави кренула сам". На дан пљачке видио сам три блиндирана возила испред банке. Одмах сам знао да је то транспорт новца па сам и послао договорену поруку - рекао је Кузмић. Испричао је да се након пљачке неколико дана касније састао с Поповићем који му је рекао да не може да му да 100.000 КМ, али ће добити 30.000 евра. Новац му је на другом састанку предао у бањалучком насељу Ребровац.

- Новац је био у апоенима од по пет, десет, 20 и 50 евра па сам га укрупњивао у новчанице од по 100 евра у банци гдје сам радио и на другим мјестима - казао је Кузмић. Инђић је истакао да је цијелу пљачку и план осмислио оптужени Малић, а да су се о свим детаљима договорили у гаражи Олега Банде.

- Параш, који ми је био цимер, питао ме да ли бих учествовао у једном послу гдје ће бити пуно новца. Касније смо Поповић, Малић и ја отишли код Банде. Ту је Малић изнио план пљачке и казао да ће бити милион до два. Договорено је да Банда вози "ауди А6", а да с њим напријед сједи Малић. Поповић, Параш и ја смо били назад - испричао је Инђић и додао да су гардеробу за пљачку, аутоматске пушке и зољу, коју је имао Банда, набавили касније.

- Малић је одредио шта ће ко радити током пљачке. Договорено је да се не пуца. Мој задатак било је треће возило у колони. Поповић је требало да нападне прво, а Параш и Малић друго возило, оно с новцем - казао је Инђић.

Према његовим ријечима, на дан пљачке отишли су по "ауди А6", који је већ био припремљен с оружјем у гаражи Јањуза у Козарској Дубици.

- Код Јањуза смо преноћили и ујутро кренули око четири сата. Отишли смо у близину аутопута Бањалука - Градишка и чекали док не добијемо информацију да су возила "Сектор секјуритија" кренула. Када су возила наишла пустили смо их и пратили. Десило се непредвиђено да је пукла гума на средњем блиндираном возилу па је Малић одлучио да нападнемо иако смо то планирали на другом мјесту - рекао је Инђић. Додао је да је током пљачке напао треће возило, а у једном тренутку је зачуо пуцње, али није видио ко пуца.

- Украдени новац подијељен је на два дијела, један је узео Поповић и Параш, а други Олег и Банда. Договорено је да новац сакријемо и дијелимо касније - казао је Инђић.

Јањуз је испричао да је гаражу осумњиченим дао како би им помогао, јер је у једном разговору чуо да им треба.

Јовишевић

Адвокат четворице оптужених Јасминка Јовишевић приговорила је исказима свједока покајника објаснивши да се ради о незаконитим доказима. Према њеним ријечима, сви покајници саслушани су под притиском кривичног гоњења и "онако како је то жељело тужилаштво".

- Нико од њих није оптужен, нити је добио имунитет. Сад су саслушани као осумњичени у својству свједока. Нису ни упозорени да морају говорити истину - казала је Јовишевићева.

Жељко Инђић:

- План пљачке осмислио Владан Малић.
- Он је био главни и одредио је ко ће шта радити током пљачке.

Горан Јањуз:

- Гаражу и кућу оптуженим сам дао како бих им помогао, јер сам чуо да им треба.
- Нисам знао шта планирају, нити сам их питао.

Данијел Кузмић:

- Поповић ме четири мјесеца прије пљачке питао да ли знам куда и кад иду пошиљке с већом количином новца.
- Нисам знао детаље, већ само да возила са новцем иду према Хрватској.

ПЛАН РАЗБОЈНИШТВА ОСМИШЉЕН У ГАРАЖИ ОЛЕГА БАНДЕ

- Нисам знао да планирају пљачку. Рекао сам да имам гаражу и кућу у Козарској Дубици ако им треба. Параш ме касније звао и замолио да у гаражи сачувам ауто, да ће ме почастити и пристао сам. То возило, зелени "ауди А6" преузео сам од Малића између Приједора и Дубице и одвезао кући. Касније су дошли Банда и Параш и ставили фолије на стакла. Нисам питао ништа - рекао је Јањуз и додао да је посумњао у неку нелегалност тек кад су једно вече Малић, Параш и Поповић донијели ствари у возило међу којима је видио пушку. Казао је да му је након неколико дана од пљачке Параш дао 5.000 евра и да је знао да је то за услугу коју им је учинио. Спектакуларна пљачка новца Уникредит банке почињена је 22. септембра прошле године. Пронађено је само 12.000 евра од опљачканих 617.000 КМ.

Регион

Послије освјештања храма у Бару

На помолу помирење СПЦ и Македонске цркве

СКОПЉЕ - Македонска православна црква успјела је дипломатским црквеним каналима да успостави релативно коректне односе са Српском православном црквом и на добром је путу да од ње, у догледно вријеме, добије благослов за аутокефалност.

Како су објавили подгорички медији, то потврђује и присуство митрополита дебарско-кичевског, Македонске православне цркве, Тимотеја церемонији свечаног освјештавања Храма светог Јована Владимира у Бару. Дан уочи освештања храма он је са пратњом стигао у град и на дар донио дјелић моштију свеца. Митрополит Тимотеј није присуствовао литургији у Храму, јер двије цркве још нису формално успоставиле односе након што је СПЦ одбила да призна Македонску. (Агенције)

ЗАТВОРСКЕ ЛИСИЦЕ ЋЕ БИТИ МАЛИ ПОКЛОН ЗА МИЛА ЂУКАНОВИЋА, АЛИ ВЕЛИКИ ЗА ЦРНУ ГОРУ

МАРКО МИЛАЧИЋ, ФУНКЦИОНЕР ДЕМОКРАТСКОГ ФРОНТА

Почело суђење за антиуставно дјеловање у Црној Гори

Функционери ДФ-а негирали кривицу

ПОДГОРИЦА - Функционери Демократског фронта (ДФ) Андрија Мандић и Славен Радуновић негирали су јуче на почетку суђења наводе из оптужнице да су 24. октобра прошле године на протестима позивали на насилну промјену уставног уређења Црне Горе.

Оптужни приједлог је Мандићу и Радуновићу уручен у судници подгоричког Вишег суда.

- Не признајем кривицу, оптужница има за циљ само оправдање потпуно незаконитог хапшења посланика. Овдје се ради о монтираном политичком процесу - рекао је Радуновић.

Он је додао да ни до данас црногорски министар правде и врховни државни тужилац нису одговорили на питање ко је издао наредбу да се пребија народ.

Подгорички медији су објавили да опозициони ДФ спрема "револуцију" за ноћ између 16. и 17. октобра, након што у Црној Гори буду одржани парламентарни избори. ДФ наводно планира да резултате избора чека на платоу испред зграде Скупштине. Ако за ДФ резултати не буду повољни, у том случају би услиједио "снажан притисак" на Државну изборну комисију да "обори резултате".

ДОБРА ВИЈЕСТ

ТИВАТ

Млади поморац из Тивта Дејан Милошевић, први је веслач из Црне Горе који је превеслао Јадран, од Тивта до Барија и назад. Он је након шест дана борбе с морем и таласима у кајаку јуче стигао до риве у Доњој Ластви.

ПОДГОРИЦА

Малољетни Ј. М. брутално је претучен у насељу Стари Аеродром у Подгорици. Из невладиног сектора је саопштено да су три младића претукла Ј. М. из мржње, по основу претпостављене сексуалне оријентације.

ЛОША ВИЈЕСТ

Хрватска

Представници српске мањине Пуповца тужили Вучићу

ЗАГРЕБ - Четири предсједника Вијећа српске националне мањине, Јовица Радмановић, Милан Рашула, Мићо Затезало и Вељко Џакула, написали су отворено писмо предсједнику Владе Србије Александру Вучићу у којем му захваљују што су их његови савјетници примили на разговор, те су се при том пожалили на рад и понашање челника српске мањине у Хрватској Милорада Пуповца, предсједника Српског народног вијећа (СНВ).

- СНВ који се представља као национална координација, а у ствари је удружење грађана, добијало је и два милиона евра годишње, за развој и јачање српских институција на терену, а та средства, нажалост, СНВ дистрибуише према критеријумима политичке подобности - тврди четворка незадовољних. (Агенције)

Тужилаштво Црне Горе чека резултате вјештачења

Нема помака у истрази убиства затвореника

ПОДГОРИЦА - Убиство Далибора Ђурића, док је шетао кругом затвора у Спужу, и даље остаје под велом мистерије, чак и послије хапшења двије особе.

Црногорско тужилаштво чека резултате одређених вјештачења, након чега ће са сигурношћу моћи да кажу да ли су Которани Милош Трбо и Дејан Павићевић, који су ухапшени након убиства затвореника, члана "шкаљарског клана", на било који начин повезани са до сада, у Црној Гори, незабиљеженим злочином. Они су се у фокусу истраге нашли јер је истражитељима било симптоматично њихово кретање на дан убиства и повезаност са члановима "кавачког клана" Милошем Радоњићем и Илијом Прскалом. За сада непознати егзекутор хицем из снајпера у четвртак је убио Ђурића док је шетао кроз круг полуотвореног одјељења спушког затвора. Због убиства Ђурића реаговали су политичари, надлежне институције, па и невладине организације. (Агенције)

Лидери ХДЗ-а и Моста преговарали о формирању владе

Петров ће бити потпредсједник

Пленковић тврди да ће влада бити формирана у уставном року

ФОТО: АРХИВА

ВИСИНА ПДВ-а КАМЕН СПОТИЦАЊА У ПРЕГОВОРИМА ХДЗ-а И МОСТА

Није било ријечи о томе колико ће министарстава припасти Мосту, рекао Пленковић и додао да су након сагласности у вези са седам Мостових гаранција отворили и теме везане за главне програмске поставке и смјернице за будућу владу

ЗАГРЕБ - Лидер ХДЗ-а Андреј Пленковић јуче је потврдио да ће нова влада имати четири потпредсједника, а према незваничним сазнањима те функције ће обављати Божо Петров, Здравко Марић, Ивана Малетић и Давор Иво Стиер.

- Све иде добро. Настављамо консултације у неколико радних група. У сриједу су иницијалне консултације код предсједника Хрватске и све ћемо одрадити у уставним роковима - рекао је Пленковић.

Мост независних листа са којим ХДЗ преговара о постизборној коалицији противи се великом броју потпредседничких мјеста, док Пленковић сматра да је добро да их је више. Очекује се и да ће Министарство привреде бити раздвојено на привреду и енергетику, а незванично медији сазнају да би Мосту припала енергетика, у коју спада и ИНА док би привреда припала ХДЗ-у.

Још један камен спотицања у преговорима ХДЗ и Моста је висина ПДВ-а. Мост је против смањења, а Пленковић је рекао да ће ПДВ бити смањен, али у другој години мандата.

- ХДЗ иде са цјеловитом пореском реформом, идеја да се смањују стопе ПДВ-а ићи ће у другој години мандата. Сигуран сам да ћемо с Мостом постићи договор и око ове теме - казао је Пленковић.

Пленковић и Петров послије готово шесточасовних преговора влади саопштили су да разговори напредују у добром смјеру.

Они су рекли и да су након велике сагласности око седам Мостових гаранција отворили и теме везане за главне програмске поставке и смјернице за будућу владу.

ПРЕГОВОРИ ХДЗ-а И МАЊИНА ОДГОЂЕНИ ДО КОНАЧНОГ ДОГОВОРА С МОСТОМ

На питање о подјели ресора у будућој влади, Пленковић је рекао да је ХДЗ представио Мосту визију будуће организације владе, "од предсједника владе, потпредсједника, броја министарстава, ресора" гдје би, како је навео, дошло до одређених модификација у односу на постојеће стање.

- Хтјели бисмо да устројство владе рефлектује приоритете нашег програма. Хтјели бисмо да Мост проучи тај приједлог и да коначни приједлог устројства будуће владе буде донесен консензусом - поручио је Пленковић.

Како је додао, није било ријечи о томе колико ће министарстава припасти Мосту.

Преговори ХДЗ-а са представницима националних мањина о формирању нове владе који је требало да буду одржани јуче, одгођени су до договора коначне сарадње ХДЗ-а и Моста.

Србија

Одбрана Оливера Ивановића захтијева изузеће

Албанац не може бити објективан

КОСОВСКА МИТРОВИЦА - О жалби на пресуду лидеру грађанске иницијативе СДП Оливеру Ивановићу пред Апелационим судом у Приштини одлучивање и један судија косовски Албанац, чије је изузеће затражила одбрана.

Ивановићев адвокат Небојша Влајић сматра да судија који је албанске националности не може бити објективан и да је ЕУЛЕКС мисија и основана да би судила у предметима као што је овај.

Пет мјесеци након подношења жалбе на пресуду Ивановићу, другостепено вијеће Апелационог суда у Приштини одржаће данас рочиште, а предвиђено је да оно траје четири дана. Влајић је рекао да је убијеђен да је суђење базирано на етничкој основи. (Агенције)

УЈЕДАМ СЕ ЗА ЈЕЗИК ДА ИСПОШТУЈЕМ АЛЕКСАНДРА ВУЧИЋА.

АЛЕКСАНДАР ВУЛИН, МИНИСТАР РАДА

Дарко Шарић изнио одбрану на суђењу за шверц кокаина

Судија вјерује свима осим мени

БЕОГРАД - Нарко-бос Дарко Шарић изнио је јуче одбрану пред судом у наставку понављеног суђења за шверц 5,7 тона кокаина из Латинске Америке у западну Европу.

- Имао сам времена да прочитам и мислим да сте макар могли да опишете дела која сам починио. Ваша пресуда је иста као и оптужница, све сте само преписали. Што се тиче "Балканског ратника", осудили сте ме на рачун једне реченице Жељка Вујановића. Осудили сте ме и за догађаје у Бразилу, а нисте чак навели ни шта сам учинио - рекао је Шарић.

Он је додао да је у затвору због свједока сарадника.

- Овде лежим због Јоксовића. Тако ми макар адвокати кажу. Ако 50 одсто узмете у обзир ово што каже Апелациони суд, ја ћу бити слободан човек. Кажите ми, са ким сам ја то организовао криминалну групу? Ниједну реч о томе нисте рекли. Знам да је лакше да напишете ослобађајућу пресуду, али ајде... Ви, судија у овом поступку верујете свима осим мени - рекао је Шарић, а затим затражио од судије да суочи свједоке сараднике Небојшу Јоксовића и Драшка Вуковића, који, како је рекао, причају различите ствари. (Агенције)

ДОБРА ВИЈЕСТ

ОСОЈАНЕ

У Осојану, највећем српском повратничком насељу на Косову положен је камен темељац за градњу омладинског центра. Омладински центар је један у низу објеката који ће бити изграђени с циљем да се у ово мјесто врате млади људи.

"Дејли мејл"

Србин одговоран за смрт Британца на Закинтосу

ЛОНДОН - Британски лист "Дејли мејл" објавио је да се Британац Дани Кели удавио на грчком острву Закинтос у покушају да побјегне од напада српског држављанина.

Никола Мишчевић, који је у августу прошле године радио као припадник обезбјеђења, јурио је и гађао камењем Британца (23). Он је приведен, али му је било дозвољено да напусти Закинтос, пошто полиција није нашла "везу између догађаја и српског држављанина". Пријатељ страдалог Британца Мартин Спенсер је снимио цијели инцидент, Мишчевићев напад камењем на Келија и његов покушај да побјегне "морским путем". Спенсер је навео да је Мишчевићу рекао да га снима, мислећи да ће га тако одвратити од напада, али га је он онда ударио у главу.

НИШ

У судару два возила на паркингу испред тржног центра у Нишу лакше је повријеђено седмогодишње дијете, потврдили су у Полицијској управи у Нишу. Дијете је повријеђено у возилу "опел астра" коју је ударио "форд".

ЛОША ВИЈЕСТ

Вук Јеремић други у трци за генералног секретара УН, а први у источној Европи

Подигли смо углед Србије

8 позитивних

6 негативних

1 неодређени глас

Тренутни односи великих сила су прилично напети и мислим да није незамисливо да се то одрази и на преговоре о изборима за будућег генералног секретара, рекао Јеремић

ЊУЈОРК - Кандидат Србије за генералног секретара УН Вук Јеремић, који је послије пете рудне гласања за ту позицију био други у укупном пласману, а први у источној Европи, оцијенио је да је то резултат којим Србија може да буде изузетно задовољна.

- Након петог круга гласања налазимо се на првом месту у источној Европи, што је главна промена у односу на претходни круг, у укупном пласману смо потврдили друго место - рекао је Јеремић.

Он је додао да слиједи финална фаза у којој ће примат у одлучивању преузети сталне чланице Савјета безбједности УН које имају право вета.

- Резултатом можемо да будемо изузетно задовољни. Тиме смо значајно допринели подизању угледа Србије у свету, пре свега, с обзиром на то да је посреди трка за највишу позицију у међународним односима - рекао је Јеремић.

Он је истакао да је кандидатура Србије била једина која је испраћена платформом, у којој су до детаља изнесена 53 конкретна приједлога за реформу и повећање ефикасности рада УН.

- Мислим да је то помогло у стицању наклоности неких од најутицајнијих светских медија који су отворено подржали српску кандидатуру - оцијенио је Јеремић. Додаје, међутим, да је кандидатура Србије била предмет негативне кампање, што свакако није помогло.

- Али шта да се ради, то је саставни део овог посла, не осврћемо се на то и идемо даље - рекао је Јеремић.

Према његовим ријечима, сада слиједи финална фаза избора у којој ће примат у одлучивању преузети сталне чланице СБ УН и додаје да је сада практично све у њиховим рукама.

- Тренутни односи великих сила су прилично напети и мислим да није незамисливо да се то одрази и на преговоре о изборима за будућег генералног секретара. Ко ће из тог сложеног процеса изаћи као победник, остаје да се види - закључио је Јеремић.

Јеремић кандидат Србије за највишу позицију у међународним односима

ФОТО: АРХИВА

ЈЕРЕМИЋ: БИЛИ СМО ПРЕДМЕТ НЕГАТИВНЕ КАМПАЊЕ

КАНДИДАТУРА СРБИЈЕ ЈЕДИНА ИСПРАЋЕНА ПЛАТФОРМОМ

Он је послије пете рунде гласања, која је одржана у понедељак, био други, послије бившег португалског премијера Антонија Гутереша. Гутереш је освојио 12 позитивних, два негативна и један неодређени глас, а Јеремић осам позитивних, шест негативних и један неодређени глас. Српски кандидат се тако нашао испред министра спољних послова Словачке Мирослава Лајчака који је заузео треће мјесто. (Агенције)

Србија укратко

Улемек потврдио наводе оптужнице

БЕОГРАД - Најновија свједочења потврђују оптужницу против извршилаца убиства новинара Славка Ћурувије, изјавио је јуче Веран Матић, предсједник Комисије за истраживање убистава новинара.

То се односи на свједочења Зорана Мијатовића, некадашњег замјеника начелника Државне безбједности и Милорада Улемека Легије, некадашњег команданта Јединице за специјалне операције. Матић наводи да је Улемек потврдио да му је Радомир Марковић рекао да су Ћурувијине убице Мирослав Курак и Ратко Ромић, а остао је и при изјави коју је у фази истраге дао Тужилаштву за организовани криминал, чиме је посредно потврдио да је од њега крајем марта 1999. године Марковић тражио да убије Ћурувију, а касније из затвора и да организује ликвидацију Курка. (Танјуг)

Драшковићевом адвокату изгорио џип

БЕОГРАД - Аутомобил "ауди Q3", у власништву познатог београдског адвоката Вељка Делибашића (49), изгорио је испред зграде у којој живи на Дедињу.

Делибашић је иначе на суду заступао Андрију Драшковића, Ћазима Османија, Зорана Шијана и Новицу Елека, кога је ослободио за учешће у фамозној "пљачки вијека". Ватра је избила код мотора "ауди", па се пренијела на аутомобил "фијат панда" у власништву руске држављанке која живи у истој згради. У току је истрага која треба да утврди да ли је дошло до самозапаљења возила или је пожар подметнут. Делибашић је полицији рекао да "ни на кога не сумња. (Агенције)

Свијет

TOP STORIES CNN

Предсједник Перуа Педро Пабло Кучински, чија је земља друга у свијету по производњи кокаина, поручује сународницима да "није крај свијета ако неко попуши џоинт". Он, ипак, не намјерава да крене у легализацију наркотика. - Није једноставно либерализовати употребу дроге и Перу то нећу урадити. Либералан сам и сматрам да није страшно попушити џоинт, али тешке дроге су нешто друго - истиче Кучински. Неколико латиноамеричких предсједника подржава легализацију дроге, али Кучински упозорава да неке европске земље имају великих проблема због тога.

Марин ле Пен

Признаћу Крим за руску територију

ПАРИЗ - Лидер француске опозиционе партије Национални фронт Марин ле Пен изјавила је да ће, у случају побједе на предсједничким изборима у Француској, признати Крим руском територијом.

Узимајући у обзир историјске параметре, као и избор који је био јасно исказан на референдуму о придруживању Русији признаћу Крим руском територијом, рекла је Ле Пен.

Спрема се "калегзит"

Калифорнија жели референдум о изласку из САД

САКРАМЕНТО - Амерички покрет "Јес Калифорнија" жели да иницира референдум о отцјепљењу те државе од САД, изјавио је лидер те организације Луис Маринели.

- Кампању смо првобитно почели тврдњом да можемо постојати и без спољне политике САД, можемо живјети као независна држава, можемо смањити расходе за одбрану и побољшати квалитет живота Калифорније умјесто да учествујемо у агресивној спољној политици САД. Становници Калифорније веома добро реагују на то - изјавио је Маринели. Према њему, за организовање референдума о отцјепљењу потребно је прикупити одређени број потписа.

- Наравно, овај процес неће бити једноставан и захтијеваће одређене трошкове. Ако прикупимо довољан број потписа, власти Калифорније ће морати да спроведу референдум - додао је Маринели.

Он је убијеђен да ће у случају избора Доналда Трампа тежити независности.

- Трамп се спрема да прави зидове, а Калифорнија не жели зидове, већ мостове. Ако Трамп буде изабран, становници Калифорније ће тим прије тежити независности. (Агенције)

Критике Мађарима због односа према избјеглицама током референдумске кампање

Мигранте шутирају, туку и јуре псима

На стотине мигранта и избјеглица изложено је физичком малтретирању, илегалном потискивању преко границе и незаконитом привођењу од стране мађарских власти, саопштио АИ

БУДИМПЕШТА - Организација за заштиту људских права Амнести интернешенел (АИ) критиковала је јуче мађарску владу тврдећи да се власти те земље намјерно лоше односе према мигрантима, уочи референдума о плану ЕУ за расподјелу избјеглица који се у Мађарској одржава 2. октобра.

- У условима отровне референдумске кампање, отровна антиизбјегличка реторика достиже врхунац - саопштио је АИ у извјештају.

Како се наводи, на стотине мигранта и избјеглица изложено је физичком малтретирању, илегалном потискивању преко границе и незаконитом привођењу од стране мађарских власти.

Извјештај је направљен на основу разговора са 129 мигранта током прошлог мјесеца у Мађарској, Србији и Аустрији.

Људи који су заглављени у такозваним "транзитним зонама на мађарско-српској граници" рекли су за АИ да су их мађарски стражари "тукли, шутирали и јурили псима".

Амнести оцјењује да је "ужасан третман" мигранта и ускраћивање ефикасне процедуре за азил "намјерни популистички трик" ради одвраћања избјеглица од уласка у земљу.

- Побјегли смо од рата, од бола. Зашто нас онда на граници третирају као животиње - рекао је један тражилац азила.

КОВАЧ: ОПТУЖБЕ ЧИСТА ЛАЖ

Један младић је испричао како их је полиција ухватила на неких десет километара од Будимпеште.

- Ударили су једног човјека из наше групе у ногу и сломили је - казао је он.

Такође се наводи да је мађарски премијер Виктор Орбан замијенио "владавину права, владавином страха" како би охрабрио бираче да одбаце приједлог ЕУ на референдуму 2. октобра.

- Одбијајући третман и лавиринтске процедуре за азил представљају циничну завјеру да се тражиоци азила одбију од мађарских граница, које су све више милитаризоване - рекао директор АИ за подручје Европе Џон Далуисен.

Орбанов портпарол Золтан Ковач рекао је да су наводи о полицијској злоупотреби "чиста лаж" и додао да су ти извјештаји већ истражени и да су се показали неистинитим. Он је додао да су центре за пружање помоћи азилантима морали затворити "јер мигранти свјесно злоупотребљавају постојећи систем". (Агенције)

Мађари од почетка избјегличке кризе нетрпељиви према придошлицама

Двије бомбе у њемачком граду

Ксенофобија мотив експлозија у Дрездену

ДРЕЗДЕН - Њемачка полиција саопштила је јуче да су у понедјељак увече у Дрездену експлодирале двије импровизоване бомбе, од којих је једна била постављена у локалној џамији, а друга у међународном конференцијском центру, а у експлозијама нико није повријеђен.

- Иако до сада нико није преузео одговорност, морамо да се базирамо на то да је мотив била ксенофобија - навео је шеф дрезденске полиције Хорст Кречмар. (Агенције)

Петиција у Саудијској Арабији

Жене траже укидање мушког туторства

РИЈАД - Петиција, коју је потписало више од 14.000 жена у Саудијској Арабији, којом траже да се прекине систем мушког туторства, предата је влади.

Жене морају имати дозволу мушког старатеља да би путовале у иностранство и често им је потребна дозвола за рад или студирање. Прва велика кампања поводом овог питања добила је много присталица путем интернета. Активиста Азиза ал-Јусеф рекла је да је веома поносна на ову кампању и да сада чекају одговор.

Историјски споразум у Колумбији

Мир потписан оловком од метка

КАРТАГЕНА - Колумбијска влада и припадници љевичарског герилског покрета ФАРЦ потписали су мировни споразум којим је завршен 50 година дуг рат, током којег је страдало скоро 250.000 људи.

Споразум су у Картагени потписали предсједник Хуан Мануел Сантос и лидер ФАРЦ Родриго Лондоно, познатији под ратним именом Тимошенко. Они су се руковали први пут на колумбијском тлу и пред 2.500 званица и 250 жртава конфликта хемијском оловком направљеном од рециклираног метка потписали мировни споразум.

Хилари Клинтон и Доналд Трамп
ФОТО: ТАНЈУГ

Прва ТВ дебата предсједничких кандидата у САД

Клинтонова и Трамп - од осмијеха до лавине увреда

ТРАМПА НАЗВАЛА РАСИСТОМ, А ОН ЊУ ТВОРЦЕМ ИС-а

Човјек ког може да испровоцира један твит не треба да држи прст ни близу нуклеарних шифара, рекла Клинтонова. Ви говорите непријатељу све што желите да урадите. Није чудо да се борите против ИС-а откако сте одрасли, казао Трамп

Подршка Клинтоновој

Трампова породица

ХЕМПСТЕД - Републикански кандидат Доналд Трамп и његов демократски ривал Хилари Клинтон суочили су се јуче у првој ТВ дебати уочи предсједничких избора, коју су почели с осмијесима и на дистанци, а завршили лавинама увреда.

Кандидати су започели с темом економије, да би убрзо почели да споре једно другом способност да буду у Бијелој кући. Кључна ријеч била је "темперамент", а коментатори се слажу да је Клинтонова често користила ниске ударце и подсјетили да је Трампа оптужила за сексизам, сајбер нападе, расизам и некомпетентност.

Лавину коментара изазвао је њен коментар да Трамп нема везе с тим шта прича и да је спреман да каже и "луде ствари" како би био изабран.

АНКЕТЕ И КЛАДИОНИЦЕ ДАЈУ ПРЕДНОСТ КЛИНТОНОВОЈ

- У ствари, став овог господина о нуклеарном оружју је веома проблематичан. То је највећа пријетња с којом се суочавамо у свијету, и постаје заиста пријетећа ако се терористи икад дочепају нуклеарног материјала. Дакле, човјек ког може да испровоцира један твит не треба да држи прст ни близу нуклеарних шифара, а мислим да се то тиче свакога ко има здравог разума - казала је Клинтонова и назвала Трампа расистом.

Републиканац је говорио против естаблишмента, укључујући такозване "мејнстрим" медије, па се дотакао и полицијске праксе заустављања и претресања сумњивих, која је, како је рекао, одлично функционисала у Њујорку.

Кандидати су се сукобили и око Исламске државе (ИС).

- Само погледајте њен сајт. Тамо вам она прича како да се борите против ИС-а. Видите, ви говорите непријатељу све што желите да урадите. Није чудо да се борите против ИС-а откако сте одрасли - навео је Трамп. Додао је да је Клинтонова потрошила право богатство на увреде.

- Хилари ме напада невјероватним спотовима. Потрошила је милионе долара на негативну кампању против мене, речене су многе неистине - казао је Трамп и додао да је Хилари потрошила више од 200 милиона долара на кампању против њега.

Изгледи Клинтонове да уђе у Бијелу кућу побољшали су се на кладионицама на интернету, након што се суочила са Трампом. По анкети Си-Ен-Ена спроведеној одмах након дебате, 62 одсто испитаника дало је побједу Клинтоновој. На Си-Би-Есу, који је испитивао неодлучне бираче, предност демократског кандидата варира од шест до 16 одсто.

Трамп је дебату добро почео, али се касније почео понављати, постао недисциплинован и полако губио концентрацију, оцјењује Рojтерс. Постао је нервозан, често посезао за чашом воде, брисао зној и упадао својој противници у ријеч.

Њемачка штампа пише да се Клинтонова вратила у пуној снази. Била је одмјерена, прецизна, засипала Трампа чињеницама и бројкама и неколико му пута оштро "спустила". (Агенције)

Сексизам

Кандидати су се посвађали кад је Хилари назвала Трампа сексистом.
- То је човјек који је жене називао крмачама, кучкама и мајмуницама, човјек који је рекао да је трудноћа незгодна за послодавце, а једна од најгорих ствари које је изрекао била је упућена такмичарки на избору за мис, којој је рекао да је мис Пити - рекла је Хилари.
- Никада то нисам рекао! - викнуо је Трамп.

Лоше искуство

- Кад он пропутује 112 држава, испреговара мировни споразум или примирје или проведе макар 11 часова свједочећи пред одбором у Конгресу, тада може да ми говори о снази и енергији - одбрусила је Хилари, коју је Трамп упорно звао "државна секретарко".
- Хилари има искуство, али то искуство је лоше - одговорио је Трамп.

Путин

- Послао је Владимир Путин сајбер нападаче да хакују податке наше владе, наше личне податке, Демократски национални комитет - рекла је Клинтонова и додала да се Трамп диви предсједнику Русије, сугеришући да га је он и наговорио да хакује податке америчке администрације. Трамп је одговорио да нико не може да тврди да је Русија провалила у ДНК.

Турска

Отпуштено 87 обавјештајаца

АНКАРА - Турске власти отпустиле су 87 припадника Националне обавјештајне агенције (МИТ) због веза са свештеником Фетулахом Гуленом, оптуженом за организовање војног удара у Турској.

Кривичне пријаве покренуте су против 52 од 87 лица протјераних из јавних служби. Укупно 141 припадник МИТ-а је суспендован након неуспјелог војног удара 15. јула.

Признање команданта терористичке групе Фронт "Ал-Нусра" у Сирији

Америка нам шаље оружје

БЕРЛИН - Командант терористичког Фронта "Ал-Нусра" тврди да САД наоружавају ову групацију која се бори на страни Исламске државе (ИС) у Сирији, те да су им Американци допремили и противтенковске ракете.

Неименовани командант терориста у интервјуу за њемачки "Келнер штат анцајгер" појашњава да оружје нису добили преко "Слободне сиријске армије", такозваних "умјерених милитаната", већ директно од САД.

Он се жали да, и поред тога, Фронт "Нусра" није сасвим задовољан нивоом сарадње са САД.

У интервјуу који је дат прије напада на конвој помоћи у Сирији, командант милитаната тврдио је да конвој УН неће бити пуштен у Алеп, ако сиријска владина војска, на чијем је челу Башар ал Асад, не уради оно што они очекују.

Он је поручио да је "крајњи циљ стварање исламске државе на основама шеријата".

Сиријски амбасадор при УН Виталиј Чуркин упозорио је да нема мира у Сирији док год Вашингтон наоружава терористичке групе.

Сиријске државне снаге покренуле су јуче велики напад на положаје побуњеника у дијеловима Алепа. То је највећа копнена акција у Алепу од када су државне снаге прошле седмице покренуле офанзиву за преузимање контроле над читавим градом. (Агенције)

Бањалука

ВОДИЧ

Информације	1185
Хитна помоћ	124, 230-620
Ватрогасци	123
ЦЈБ	122, 337-100
Паприковац	342-100
Поликлиника	247-333
Аутоб. станица	922-000
Жељез. станица	301-229
Аеродром Бањалука	535-210
Билетарница (центар)	315-867
Пријава кварова	258-686
Квар. на телефонима	1275
Градско гробље ЈК а.д.	216-412
Метеоролошка станица	307-943
S.O.S. телефон	1264

ОРДИНАЦИЈЕ

Деамедика	309-222
Болница за жене и породе "Јелена"	324 310
Еуромедик	463-025
Здравствена установа "Озвена"	302-683
Стом. амбуланта Фирена	235-444
Implantodent др Дабић	961-999

ХОТЕЛИ

"Палас"	218-723
"Фортуна"	358-640
Хостел "Villa Fortuna"	066/123-456

Уништавање глодара на подручју града

Старт јесење дератизације 3. октобра

Превентивна јесења дератизација града почеће у понедјељак, 3. октобра, саопштено је из предузећа "Еко-бел".

- У првој седмици акценат ће бити стављен на уништавање глодара на зеленим површинама, у водотоцима, социјалним и здравственим установама, школама, обдаништима, мјесним заједницама, вјерским објектима и свим предузећима која се финансирају из буџета града - рекли су у "Еко-белу". Нагласили су да грађани треба да омогуће стручним екипама извођење дератизације, али и да се придржавају заштитних мјера, да би акција уништавања глодара била што успјешнија.

- То је врло важно. Грађани треба да се придржавају упутстава и мјера опреза које ће им на терену дати стручне екипе предузећа. Затрована маса се не смије дирати рукама, па треба онемогућити приступ дјеци. Такође ни домаће животиње не смију доћи у контакт са затрованим мамцима - казали су у "Еко-белу".

И. П.

Заврзламе у вези са превозом средњошколаца

Ученици због потврда без мјесечних карата

Превозници захтијевају да потврде, које школе издају ученицима као доказ да су њихови ђаци, буду достављене у принтаној форми, а не ручно исписане. У школама тврде да се држе правилника Министарства и издају потврде као и до сада

ПИШЕ: ЈАСМИНА ПЕРИШИЋ
jasminap@glassrpske.com

Бројни средњошколци ових дана не могу да изваде ђачку мјесечну карту, јер им превозници од овог мјесеца траже принтане потврде о статусу ученика.

Потврде које су до сада издавале школе могле су бити ручно писане, међутим, како тврде превозници, због бројних малверзација тражили су од школа да ђацима испуне ове потврде и одштампају. То поједине школе, као што је Економска, одбијају и не чине.

- На захтјев превозника од секретарице у Економској школи коју похађам тражила сам принтану потврду да бих осварила попуст на мјесечну карту. Она је рекла да не може сваком понаособ куцати потврду, јер јој је то додатни посао. Издала ми је потврду коју сам и раније добијала. На шалтеру једног од превозника одбили су да ми издају мјесечну карту. Не знам шта да радим, нико неће да попусти, а ми ђаци испаштамо - рекла је ученица Економске школе, која је из страха молила да јој не објавимо име.

У Удружењу превозника тврде да су до сада имали разне случајеве у којима су појединци вадили ђачке мјесечне карте, иако су одавно завршили школу.

- Не схватам због чега поједине школе не сарађују и малтретирају беспотребно дјецу, која узалуд долазе са старим потврдама по мјесечне карте. У сарадњи са Министарством просвјете и културе још од 15. августа обавијестили смо све школе да за издавање мјесечне карте за октобар дјеца морају имати принтане потврде. Поставили смо и обавјештења на нашим продајним мјестима, знајући да ће до овога доћи, сви знају за то. Неке школе су то одмах испоштовале, али има и оних које нису - рекао је предсједник Удружења превозника за унутрашњи и међународни саобраћај Горан Старчевић.

Ученици испаштају због бирократије
ФОТО: Ј. ЂУРЂЕВИЋ

Министарство

У Министарству просвјете и културе кажу да нису упутили школама никакав допис у вези са наведеним потврдама, нити су се превозници обраћали Министарству у вези са тим.

– Правилником о садржају и начину вођења документације и евиденције и обрасцима јавних исправа у средњој школи није прописан начин попуњавања потврде. То значи да у секретаријатима школа могу ручно попуњавати потврду коју овјеравају потписом и печатом школе, нарочито ако се узме у обзир да све школе немају могућност електронског попуњавања документације – рекли су у овом министарству.

ПРЕВОЗНИЦИ ТВРДЕ ДА СУ НА ВРИЈЕМЕ ОБАВИЈЕСТИЛИ ШКОЛЕ

У Економској школи јуче нису одговарали на наше позиве. У Угостељско-трговинско-туристичкој школи кажу да поступају искључиво по правилнику Министарства просвјете и културе РС и издају ручно написане потврде.

- Питали смо Министарство како да поступимо у овој ситуацији и речено нам је да се држимо досадашњег правилника. Уколико добијемо нова упутства, ми ћемо без проблема издавати принтане потврде које траже превозници. Жао нам је дјеце, али само поштујемо правилник Министарства - рекли су у овој школи.

И у Гимназији кажу да нису добили никакво обавјештење од Министарства, те да им ђаци нису ни тражили принтане потврде.

- Ако неко затражи, ми ћемо потврду издати у принтаној верзији - казао је директор Гимназије Зоран Пејашиновић.

Град укратко

Једнодневни поход на Чемерницу

Планинарско-алпинистички клуб "Самит" организује у суботу једнодневни поход на планину Чемерницу.

- Окупљање је на старој аутобуској станици у 8.45 часова, одакле аутобус полази у девет часова. Путујемо кроз кањон Врбаса до Бочца, одакле ћемо почети успон на 1.349 метара високи Голи вис, највиши врх Чемернице. Повратак је планиран у 20 часова истог дана - саопштили су из алпинистичког клуба "Самит".

И. П.

Едукација ветеринара на Мањачи

Едукативни скуп за ветеринаре бањалучког региона, који организује Центар за развој и унапређење села у сарадњи са Ветеринарском комором РС, биће одржан данас од 11 часова у Развојно-едукативном центру "Мањача".

- Тема је локална и општа анестезија и друге хируршке интервенције на великим животињама у фармским условима, те кастрација пастува - рекао је директор Центра за развој и унапређење села Миленко Шарић.

В. П.

Најчешћи позиви због јавне расвјете

Дежурни број за пријаву комуналних проблема грађани су у овој години позвали 800 пута, рекли су у Градској управи.

- Највише жалби као и прошле године када смо имали 1.186 позива, упућено је због кварова на расвјети - казали су у Градској управи.

Додали су да је оваква комуникација значајна, јер се заједничким снагама утиче на

изглед града и ефикасније рјешавање уочених проблема из комуналне области.

И. П.

ПАЖЊА

Насеља и улице без струје

Због радова на електромрежи данас од девет до 15 часова доћи ће до прекида испоруке електричне енергије у дијелу насеља Лауш и дијеловима улица Др Јована Рашковића и Љевчанске, саопштено је из "Електрокрајине".

- Из истих разлога без електричне енергије од девет до 14 часова биће дијелови насеља Бистрица и Барловци, те дијелови улица Ђуре Дамјановића, Стојана Новаковића и Милана Крановића – стоји у саопштењу "Електрокрајине".

И. П.

ЦИЈЕНЕ воћа и поврћа на тржници

лимун	3 - 4	мандарине	2 - 2,2	мрква	1 - 1,2
крушке	1,5 - 1,9	нектарине	2 - 2,3	црвени лук	0,9 - 1
банане	1,7 - 2	бресквe	1,7 - 2,1	бијели лук	5 - 6,9
јабуке	0,7 - 1,5	паприке	0,8 - 1,5	парадајз	1,7 - 2
грожђе	1,4 - 1,7	краставац	0,7 - 1	кромпир	0,7 - 1

Представљен пројекат "Управљање градском имовином"

Градске некретнине вриједе 1,52 милијарде

Јединствен регистар градске имовине омогућиће нам да донесемо одговарајуће одлуке односно да ли неки објекат задржати, изнајмити или продати. На основу тога остварене приходе, усмјерићемо на побољшање квалитета живота, рекла Бркићева

Град жели да има квалитетнију евиденцију своје имовине

ПИШЕ: ВЕСНА ПОПОВИЋ
vesnapo@glassrpske.com

Вриједност укупне имовине града процијењена је на 1,52 милијарде КМ а до сада је у јединствени регистар некретнина унесено око 3.600 објеката. Међу регистрованим су и 704 некретнине чија је тржишна вриједност 307,3 милиона КМ.

Речено је то јуче на презентацији пројекта "Управљање градском имовином" који предвиђа стварање јединствене електронске базе података која ће на једном мјесту објединити све информације о имовини града.

Замјеник градоначелника Јасна Бркић, која је уједно и шеф координационог тима за реализацију овог пројекта, рекла је да према процјенама град посједује више од 20.000 јединица имовине.

- Уколико унос података буде настављен овим интензитетом највећи дио имовине града ће бити евидентиран до краја идуће године. Желимо имати јединствен регистар градске имовине који ће нам омогућити да донесемо одговарајуће одлуке односно да ли неки објекат задржати, изнајмити или продати. На основу тога остварене приходе, усмјерићемо на побољшање квалитета живота грађана - казала је Бркићева.

САМО 704 НЕКРЕТНИНЕ ПРОЦИЈЕЊЕНЕ НА 307,3 МИЛИОНА КМ

Члан тима за унос података Горан Бундало рекао је да ће регистрација објеката и некретнина дати одговоре на нејасноће када је у питању поједина имовина града.

- Знаћемо који је правни статус одређене некретнине, односно биће видљиво да ли постоји правни спор па ћемо на тај начин знати које мјере треба предузети да би се заштитила имовина града - казао је Бундало.

ФОТО: А. ЧАВИЋ

Презентација пројекта у Градској управи

Додао је да се приликом успостављања базе података дошло до ситуације да се утврди појединачна вриједност некретнина и објеката.

- Приликом уноса података установили смо да се за поједине станове, пословне просторе и гараже уопште није знала вриједност. Исто тако поједине некретнине биле су регистроване у више Одјељења са различитим подацима и у тим ситуацијама се морало утврђивати право стање односно ко је надлежан за њих - појаснио је Бундало.

Пројекат "Управљање градском имовином", заједнички спроводе град и агенција за развој "ЕДА" из Бањалуке. Финансира га Америчка агенције за међународни развој (USAID) и Шведска међународна агенције за развој и сарадњу (SIDA).

Радојичић

Презентацији пројекта присуствовао је народни посланик и кандидат за градоначелника Игор Радојичић који је истакао да се први пут у историји, у Бањалуци успоставља јединствен електронски регистар имовине.

- То је неопходно како би град прво имао евиденцију и на основу ње ефикасно и домаћински управљао имовином. Морају бити ријешени бројни спорови којим се мора одредити шта припада граду и шта су његове надлежности - казао је Радојичић.

Рамићи

Почело измјештање водовода

Почело је измјештање 723 метра водоводне мреже у насељу Рамићи, потврђено је у Градској управи.

- Постојећа траса цјевовода од предузећа "Крајина петрол" до прикључка на постојећи водовод у Драгочају пролази приватним посједима, па ће зато бити измјештена. Нова траса биће уз магистрални пут Бањалука - Приједор - рекли су у Градској управи.

И. П.

МАТИЧНИ УРЕД

Рођени:

Уна Шупут, кћи Срђана и Маје; Софија Гатарић, кћи Слободана и Ђурђице; Жаклина Ковачевић, кћи Дејана и Тање; Вук Јолић, син Небојше и Дијане; Виктор Милутин, син Данијела и Сузане; Кристијан Грубач, син Раденка и Мире; Миљана Благојевић, кћи Ђорђа и Босиљке; Никола Лазић, син Петка и Споменке; Хелена Јовић, кћи Горана и Наташе; Софија Кнежевић, кћи Дамира и Свјетлане; Дуња Пачавра, кћи Борислава и Иване; Џенан Џонлић, син Ениза и Самире; Владимир Васић, син Далибора и Мireле; Мила Берић, кћи Небојше и Санеле; Виктор Врањеш, син Игора и Бранкице; Дуња Стојановић, кћи Николе и Марије; Катарина Врховац, кћи Александра и Јелене; Душан Јовић, син Ивана и Слађане; Софија Кнежевић, кћи Драшка и Ведране; Ина Ђаковић, кћи Душка и Марине; Саша Тривуновић, син Александра и Дајане.

Одјељење за стамбене, комуналне и послове саобраћаја

Садња нових стабала у октобру и новембру

За саднице у дрворедима, парковима и насељима на подручју града програмом заједничке комуналне потрошње у овој години биће издвојено 17.000 КМ, а садња је планирана за октобар и новембар.

Рекли су то у Одјељењу за комуналне и стамбене послове и послове саобраћаја, додавши да је такође планирано уређење зелених површина, односно паркова, алеја, бетонских саксија...

- За ове сврхе утрошићемо 10.000 КМ. Поред уљепшавања града, циљ нам је смањење аерозагађења и буке - казали су у поменутом одјељењу.

Додају да ће садњом младица бити обновљени постојећи дрвореди и зеленило.

- Биће засађени липа, кестен, платан, планински јавор, јасен, гинко, црвенолисна шљива, а од четинара борови и смрче - рекли су у Одјељењу.

Прошле године засађено је 500 садница четинарског и листопадног дрвећа. Највише су сађени липа, кестен и гинко, а вршена је и попуна постојећих дрвореда, као и зеленила.

- Најчешћи узроци уништавања садница су оштећења од аутомобила - саобраћајних несрећа, несавјесно ломљење садница, лоша структура земљишта које је нарушено градњом, заслањено земљиште, загађења - казали су у Одјељењу за комуналне, стамбене и послове саобраћаја.

И. П.

Култура

ДИС театар Бањалука

"Границе" премијерно пред публиком

БАЊАЛУКА - Представа "Границе", која је рађена у продукцији ДИС театра из Бањалуке, биће премијерно изведена 29. септембра у 20.30 часова у Дому омладине у Бањалуци.

Ријеч је о невербалној сценској маштарији у којој играју Слободан Миљевић, Огњен Богдановић, Светозар Бабић, Кристина Чулић и Нина Ераковић.

- Одлучили смо да ову представу посветимо "људима и границама". Истражујемо када стати, а шта нас чека ако ми или ви изађемо ван граница, да ли онда ви улазите у ову представу, или ми завирујемо у живот - најавили су из овог омладинског театра.

М. П.

Књига по нашем избору

Тихомир Левајац

Сањао сам Москву

Боро Кајетановић

Муљ

Успјех новог пројекта Горана Паскаљевића

Филм "Земља богова" откупљен за цијели свијет

БЕОГРАД - Након успјешне свјетске премијере на Међународном филмском фестивалу у Торонту, нови филм Горана Паскаљевића "Земља богова", већ послије прве од пет пројекција у препуној биоскопској сали, откупљен је за приказивање у цијелом свијету.

Понуду је дао амерички гигант који важи за једног од четири највећа глобална интернет сервера.

- Ову понуду, коју никада није добио ниједан српски филмски аутор, нисам могао ни да сањам, а поготово као продуцент да одбијем. Ради се о "Video on Demand" (ВОД) правима, што значи да ће после биоскопског и телевизијског приказивања у истом дану филм бити доступан у 146 земаља путем куповине на интернету - казао је Паскаљевић.

"Земља богова" пети је Паскаљевићев филм који је приказан на фестивалу у Торонту и то у оквиру престижне програмске цјелине "Мастерс". (Агенције)

КЊИЖЕВНИЦА ЈЕЛЕНА ЛЕНГОЛД ЗА "ГЛАС СРПСКЕ" О НОВОЈ ЗБИРЦИ ПРИЧА "РАШЧАРАНИ СВЕТ"

Размишљање о нашој судбини на другачији начин

Приче су, између осталог, веома тешке за писање. Морате да осмислите читав један свет и његове јунаке на неколико страна, рекла Ленголдова

ПИШЕ: АЛЕКСАНДРА МАЏАР
kultura@glassrpske.com

БАЊАЛУКА - Књига прича "Рашчарани свет" садржи десет прича о необичном. О неким детаљима нашег свакодневног које не умемо увек рационално да објаснимо, па ипак свесни смо да се догађају. Желела сам да тим и таквим детаљима дам неко литерарно уобличење.

Овим ријечима за "Глас Српске", једна од најзначајнијих савремених српских књижевница, Јелена Ленголд описала ново дјело "Рашчарани свет" исписано пером њених мисли и срца. На полицама књижара, библиотека, као и личних кутака читалаца за књигу, наћи ће се у издању "Архипелага" из Београда, а у понедјељак увече Ленголдова је први пут дјело упознала са јавности. На промоцији одржаној у Београду, о овом дјелу, али и новој збирци пјесама "Изабери једно место" говорили су Гојко Божовић, Данило Лучић и Владан Бајчета.

- То су такође и приче које се баве мрачним деловима људске психе, приче које се баве нашом подсвешћу, нашом интуицијом и нашим необјашњивим везама за прецима. Размишљање о нашој судбини на један мало другачији начин - наставила је причу Ленголдова.

Ленголд: Приче и поезија су понајвише моја мера
ФОТО: АГЕНЦИЈЕ

ЛЕНГОЛД: НЕ ПЛАШИМ СЕ ДА СЕ БАВИМ СВИМ ТЕМАМА КОЈЕ МЕ ЗАОКУПЉУЈУ

Они који стварају нове животе умјетности, ваздух који мирише на инспирацију могу удахнути свуда око себе, а на сајту издавача у опису за "Рашчарани свет" пише да је то књига која "истражује сеновите стране човекове природе у сусрету са изазовима модерног доба и приповеда граничне ситуације свакодневног искуства". То је и покренуло ријечи у овој књижевници.

- Управо те граничне ситуације које сам уочавала свуда унаоколо и за које ми се раније чинило да је можда рискантно правити од њих причу. Међутим, сада имам довољно година, а и довољно списатељског искуства да се не плашим да се бавим свим темама које ме заокупљају. Из ове животне перспективе јасно ми је да не постоје погрешне теме - нагласила је ауторка, добитница Европске награде за књижевност, признања "Женско перо", "Биљана Јовановић" и "Златни Хит Либер".

Заљубљеници у писану ријеч и овај пут ће уживати у препознатљивом приповједачком стилу, а како каже издавач је "Ленголдова је рашчарала наш свет, а зачарала многе читаоце". Име ове књижевнице у књижевном смислу на најљепши начин повезано је са жанром кратке приче. На питање постоји ли неки посебан разлог, због којег своје мисли и идеје прича кроз овај књижевни род, одговорила је да је интересантно да се такво питање никада не поставља ауторима романа.

- Као да је то једини легитимни књижевни род, а сви остали су помало под сумњом, или субверзивни. Приче и поезија су понајвише моја мера, нешто што ја умем најбоље да радим, па не знам што бих од тога одустајала зарад тренутне моде. Ето, као да ме ваше питање помало ставља у позицију да се браним, а не би требало тако да буде. Приче су, између осталог, веома тешке за писање. Морате да осмислите читав један свет и његове јунаке на неколико страна - истакла је Ленголдова.

Све мање је како каже, расположена за путовања, али се нада да ће се са поштоваоцима њеног рада срести у Бањалуци.

- Најбоље се осећам кад не морам никуда да идем. Кофере спуштам са високих полица оставе баш само кад мора, али надам се да ћемо се срести у Бањалуци. То је нешто што не зависи од мене - рекла је књижевница.

"Изабери једно место"

За нову збирку пјесама, рекли су:

"Песме снажних осећања и непосредног и сугестивног израза. Ове песме су, заправо, приче у форми ванредно уобличених песама". Гојко Божовић

"Песме Јелене Ленголд, које су освојиле тематски простор урбаности и интиме, и чија интонација иде од усхићености до меланхолије, медитативне сете и интелектуалне сумње, снажно се утискују у читалачки доживљај". Милета Аћимовић Ивков

Бањалука

Пројекција дјела Питера Вира

БАЊАЛУКА - Филм режисера Питера Вира "Друштво мртвих пјесника" биће приказан 30. септембра у 20 часова на сцени "Петар Кочић" Народног позоришта Републике Српске.

Филм говори о проблемима све лошијег образовања и стварања исподпросјечних људи који не мисле својом главом.

М. П.

Бијељина

Одиграна монодрама "Госпођа министарка"

БИЈЕЉИНА - Гумица Љиљана Стјепановић извела је монодраму "Госпођа министарка", према чувеној комедији Бранислава Нушића у Центру за културу "Семберија" у Бијељини.

Публика је са одушевљењем пратила овај свевремени комад и наградила Стјепановићеву громогласним аплаузом.

М. П.

Добој

Најмлађи уживали у комаду "Царево ново одело"

ДОБОЈ - Дјечије позориште "Маслачак" из Бијељине у Великој сали Центра за културу Добој одиграло је представу "Царево ново одело".

Најмлађа публика је са одушевљењем пратила ову занимљиву причу и глумце наградила овацијама.

М. П.

Књижевница Весна Дедић гостује у Бањалуци

БАЊАЛУКА - Народна и универзитетска библиотека Републике Српске из Бањалуке организује дружење са српском књижевницом Весном Дедић, које ће бити одржано 30. септембра у 19 часова у сали за промоције.

Поред разговора о књижевности са Дедићевом, посјетиоци ове вечери имаће прилику да уживају и у музицирању пијанисте Арсена Чаркића.

М. П.

Омаж једном од најпродаванијих и најпопуларнијих стрипова

Три деценије "Дилана Дога"

ЛОНДОН - Прошле су чак три деценије од када је објављена прва епизода култног стрипа "Дилан Дог", а ријеч је о причи "Зора живих мртваца".

Овај стрип-јунак рођен је давне 1986. године од оца Тицијана Склавија и објавила га је издавачка кућа "Серђо Бонели едиторе".

Дилан је добио име по познатом енглеском пјеснику Дилану Томасу, а лик по славном глумцу Руперту Еверету.

Откако је стрип изашао, након само пар бројева доживио је велику свјетску славу. Од 1986. године до данас број читалаца је чак благо опао у Италији, али то није утицало на то да ово буде један од најпродаванијих и најпопуларнијих стрипова у домовини, а и шире.

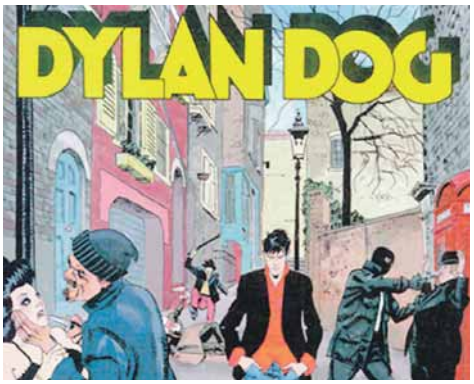

Сценаристи и цртачи су се временом смјењивали, али је дух стрипа остајао исти. Овај стрип има и велики културни утицај, чак је два пута оживљен и на филмском платну, а додатни куриозитет му даје чињеница да га је читао чак и Умберто Еко. (Агенције)

Глумица Слађана Зрнић о раду на представи "Мало благо" у Градском позоришту "Јазавац"

Живот и љубав кроз очи три жене

КОМАД У РЕЖИЈИ СЛАЂАНЕ КИЛИБАРДА

Комад говори о три жене различитих генерација - баки, мајци и кћерки. Одише духовитошћу, љубављу са једне стране и фрустрацијама и личним малим драмама са друге, казала Зрнићева

ПИШЕ: АЛЕКСАНДРА МАЦАР
kultura@glassrpske.com

БАЊАЛУКА - Септембар је и ове године истетовирао улице бојама јесени, поклонио нам пријатне сунчане дане и нешто хладније вечери, идеалне за одлазак у театар.

Публика се вратила у позоришне сале, сезона је почела, а нова сезона доноси и нове комаде. Прије неколико дана и у Градском позоришту "Јазавац" почеле су пробе за комад "Мало благо" по тексту Елен Марфи и у режији Слађане Килибарда из Хрватске, чијом ће премијером у октобру бити отворен Међународни фестивал младог глумца "Заплет 08".

О радњи представе причала је глумица Слађана Зрнић, која ће по ко зна који пут на даскама театра показати своје глумачко умијеће. Сцену ће дијелити са колегиницама Наташом Иванчевић и Белиндом Божичковић.

Култура насушна потреба

Као неко ко иза себе има богато позоришно искуство, Слађана Зрнић сматра да је публика врло компликована категорија. - Публика која посјећује наша позоришта је дивна и добронамјерна, али је, нажалост, има мало. Увијек виђамо исти број људи, ентузијаста и наравно да нас они мотивишу, али то није довољно. Никако да се направи нека стратегија у образовном систему у којем ће дјецу учити да су концерти, музеји, библиотеке, позоришта данас насушна потреба. Негдје је запело... Поздрављам свакога ко уђе у позориште, јер знам да кад једном уђе, поново ће се вратити - нагласила је Зрнићева.

ПРЕМИЈЕРА ПРЕДСТАВЕ ОТВАРА ФЕСТИВАЛ МЛАДОГ ГЛУМЦА "ЗАПЛЕТ 08"

- Комад говори о три жене различитих генерација - баки, мајци и кћерки. Одише духовитошћу, љубављу са једне стране и фрустрацијама и личним малим драмама са друге. Рекла бих да је ово савремени комад пренесен у Бањалуку, гдје ће публика имати могућност да се урнебесно смије и плаче - казала је Зрнићева и објаснила да редитељка Килибарда често режира у Србији, али да је ово њен први ангажман у Бањалуци.

У "Малом благу" гледаћемо је у улози Лане, мајке једне деветнаестогодишњакиње.

- Она је жена која живи без мушкарца и покушава да се сабере и не полуди од обавеза и одговорности. Иде код психотерапеута и на часове салсе како би себи помогла. Типична жена овог времена. Уморна, фрустрирана, а пуна љубави коју не може да пробуди - казала је Зрнићева.

Срећна што је и ове године дио "Заплета", истиче да је то један од ријетких фестивала кројених за младог глумца.

- Одличан фестивал којем се увијек изнова радујемо. Очекујем добре представе и добру забаву - додаје она.

Зрнићева у улози Лане типичне савремене жене
ФОТО: ГЛАС СРПСКЕ

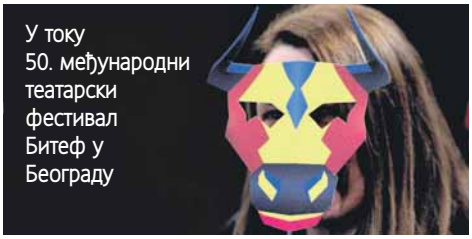

У току 50. међународни театарски фестивал Битеф у Београду

Врхунске представе и критичари на једном мјесту

ПРИРЕДИЛА: МИРНА ПИЈЕТЛОВИЋ
mirnap@glassrpske.com

БЕОГРАД - Треће вечери 50. Битеф фестивала који се одржава у Београду, на програму је била представа "Урнебесна тама" младог њемачког писца Волфрама Лоца, у режији једног од најмаркатнијих европских редитеља Душана Давида Паржижека из Чешке и продукцији аустријског Бургтеатра.

- Повезујем различите светове, кризне зоне, људске проблеме и покушавам да помогнем публици да схвати да ми некако понављамо исте обрасце понашања и оно што је мени најважније, као неком ко живи привилегованим животом у привилегованом западном свијету, колико брзо могу да изгубим те привилегије. Мислим да је то оно најважније што Волфрам Лоц овим комадом жели да каже - објаснио је Паржижек.

Комад, који се (ауто)иронично позива на књигу Џозефа Конрада "Срце таме" и на култни филм Френсиса Форда Кополе "Апокалипса данас", тематизује ароганцију савремене западне цивилизације у перцепцији "другости", која поготово у данашњој Европи производи неразумијевање и агресију.

- Ми се бојимо да изгубимо оно што имамо, бојимо се да дођемо у контакт са људима из ратних зона, са мигрантима, покушавамо да одржимо дистанцу и Лоц покушава да дотакне најважнији наш страх и показује нам да нисмо способни да комуницирамо са људима из тих зона који нису привилеговани као ми - каже редитељ.

У оквиру фестивала, отворен је и конгрес Међународног удружења позоришних критичара, на којем учествује 150 критичара из 40 земаља.

Отварајући 28. конгрес, француски критичар и театролог, почасни предсједник Удружења Жорж Бани, истакао је да критичар обавјештава, али и дјелује као чинилац откривања који надвладава подјеле међу умјетницима да би пружио општу визију позоришта и то не визију равнодушну према вриједностима, нити неутралну, већ визију саткану од мисли о позоришту и његовој мисији.

Мозаик

Гласова КУХИЊА

Лазање

500 г кора за лазање
400 г мљевене свињетине
300 г печурака
200 мл црвеног вина
парадајз пелат
сок од парадајза
бутер
мало брашна
мало млијека
трапист сир

Исјецкан црвени лук пржити на дијелу уља, додати рендану шаргарепу, мљевено месо, промијешати и динстати још пар минута. Затим додати исјецкане шампињоне, парадајз пелат, сок од парадајза и зачинити. У шерпи растопити бутер са остатком уља, додати брашно, пропржити, налити млијеком и кувати док се бешамел не згусне. Умак посолити и побиберити. У тепсију ређати редом коре, динстано месо, бешамел умак, рендани трапист и понављати поступак док се не потроше састојци. Завршити бешамелом и трапистом. Пећи у загријаној рерни на 200 степени, око 20 минута.

ЦИЈЕНА РУЧКА
15 КМ

Пошаљи рецепт recept@glassrpske.com

Хороскоп

Ован (21.3 - 20.4)
Размислите под којим околностима треба да одговорите на нечију пословну понуду или позив. Пословни успјех није могуће остварити без нечије асистенције и подршке. Нема разлога да унапријед критикујете особу до које можда не допире ваш глас или порука.

Бик (21.4 - 20.5)
Особа која вам се директно супротставља, нема битан утицај на даљи ток догађаја или на ваше пословно-финансијске резултате. Успјех подразумијева проширену сарадњу, потребно је да преузмете контролу у одлучујућим ситуацијама. Препустите се својој емотивној инспирацији.

Близанци (21.5 - 20.6)
Неко вас помало иритира својим нападним понашањем и ремети вашу концентрацију. Оптерећени сте различитим обавезама и лагано губите доминацију у друштву сарадника. Очекујете да вођена особа преузме заштитничку улогу, нарочито када се налазите у осјетљивој психолошкој фази.

Рак (21.6 - 20.7)
Дјелујете самоувјерено пред особом која тестира ваше знање и професионалне способности. Стало вам је да оставите добар утисак и да се представите, као особа од повјерења. Ограничите емотивне жеље и очекивања на неку разумну мјеру. Не можете да промијените партнерову одлуку.

Лав (21.7 - 21.8)
Преокупирани сте различитим дилемама, али свој дио обавеза завршавате у предвиђеном року и на добар начин. Нечија подршка позитивно утиче на ваше самопоуздање. Пажљивије анализирајте особу која вас подстиче на емотивну несигурност. Радите на самопоуздању.

Дјевица (22.8 - 22.9)
У сусрету са сарадницима спорне ситуације треба да рјешавате на разуман начин. Контролишите свој порив за доминацијом. Слободно изразите емотивну страну своје личности. Немојте пропустити прилику да уживате у нечијем друштву или у романтичном сусрету.

Вага (23.9 - 22.10)
Недостаје вам дипломатија и тактичност у сусрету са сарадницима. Превише истине понекад може да нашкоди у сарадњи, посебно ако неко није спреман да прихвати одговорност за пословни губитак. Будите довољно стрпљиви. Постоје различити видови ограничења.

Шкорпија (23.10 - 22.11)
Потребна вам је мудра одлука, боље је да испоштујете листу приоритета него да ризикујете у стварима које не познајете довољно. Сусрет са једном особом дјелује заморно. Ипак ваше понашање оставља помало лош утисак, неко ће вам изненада ускратити своју емотивну пажњу или повјерење.

Стријелац (23.11 - 20.12)
Дјелујете узнемирено, што се помало негативно одражава на вашу стваралачку концентрацију или на посао. Нема потребе да се заносите претјераном дозом ексцентричности да бисте доказали истину или супериорност. Интензивно размишљате о једној особи.

Јарац (21.12 - 19.1)
Налазите се у креативној и стваралачкој фази. Околности вам иду у прилог, а брза акција представља сјајан услов за финансијски добитак или за бољи статус у кругу пословних партнера.
Неко ће вас обрадовати емотивном пажњом или прикладним поклоном.

Водолија (20.1 - 18.2)
Добро сте организовани, своје пословне обавезе завршавате на ефикасан начин и без велике приче. Преостаје вам да испоштујете све задате рокове. Док ви дјелујете безбрижно, партнер покушава да одгонетне неке заједничке дилеме и индиректно осуђује ваш начин понашања.

Рибе (19.2 - 20.3)
Нема потребе да скрећете посебну пажњу на себе, ако унапријед не обезбиједите нечију подршку. У великом заносу своје емотивне жеље можда упућујете погрешној особи.
Осврните се добро око себе, прије него што донесете неку нову или важну одлуку.

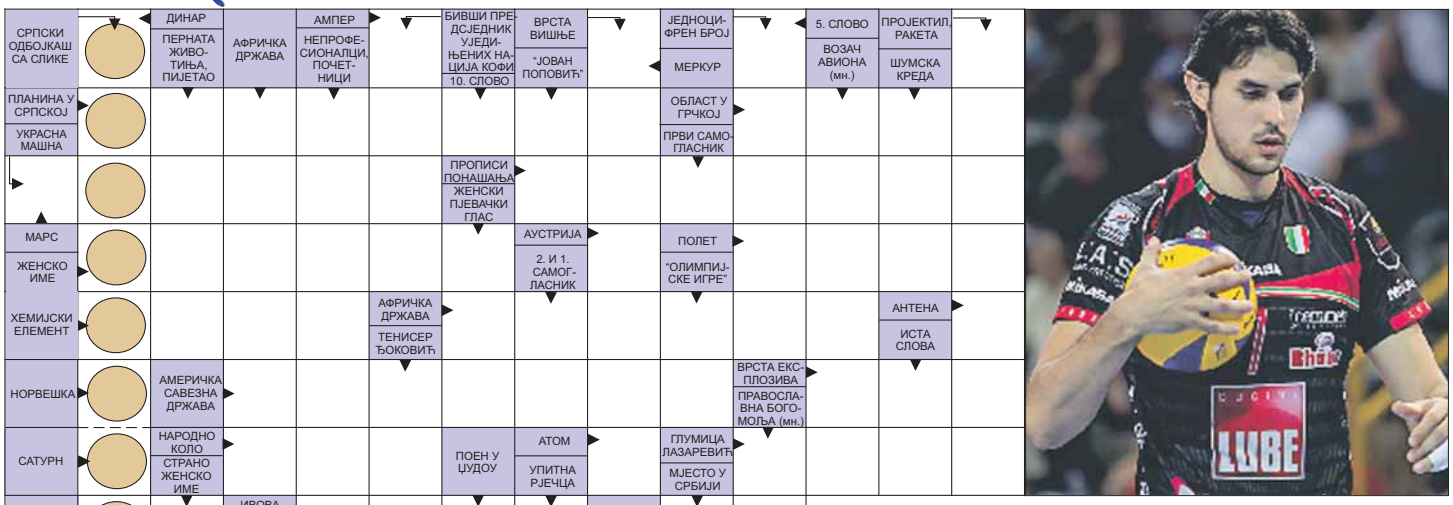

Судоку

У празна поља распоредите бројеве од 1 до 9 али тако да у сваком реду и колони буду различити бројеви, а исто тако и унутар сваког квадрата 3x3.

Тежина: средње

	8						6	
	9		7					
4						3		9
		6	3		5	7		
8				6				1
		5	9		1	6		
3		8						6
					6		8	
	6						5	

Рјешење

5	8	7	2	9	3	1	6	4
6	9	3	7	1	4	8	2	5
4	1	2	6	5	8	3	7	9
1	4	6	3	2	5	7	9	8
8	2	9	4	6	7	5	3	1
7	3	5	9	8	1	6	4	2
3	7	8	5	4	2	9	1	6
9	5	4	1	3	6	2	8	7
2	6	1	8	7	9	4	5	3

РЈЕШЕЊЕ: Д, А, М, Д, Г, РОМАНИЈА, ЕНИР, МАРАМА, ПРАВИЛА, ГОРАЊА, А, ЕЛАН, АЗОТ, ЛЕСОТО, А, Н, КЕНТАКИ, ТНТ, С, ОРО, А, МИНА, ТА, ИВИК, ЈА, АНА, АПОЛОН, АНБЕЛКО, ИЗА, КЕБА, НА, НС, ПОЛУТА, ШТИТ, ВИРИТИ, ОЦИ, НИ, ТОМ, НАР, ТА, ИСТРА, И,

РЕПЕРТОАР

БАЊАЛУКА

БИОСКОПИ МУЛТИПЛЕКС "ПАЛАС"

ДНЕВНИК МАШИНОВОЂЕ

Улоге: Лазар Ристовски, Петар Кораћ, Павле Ерић, Мирјана Карановић
Жанр: комедија, мелодрама
Термини: 17, 18.45, 20.30, 22.15

СЕДМОРИЦА ВЕЛИЧАНСТВЕНИХ

Улоге: Дензел Вошингтон, Крис Прат, Итан Хоук, Винсент Донофрио, Бјунг-Хун Ли, Петер Сарсгард
Жанр: акција, вестерн
Термини: 17, 19.30, 22 суботом и недјељом у 14.30 часова

БЕБА БРИЏИТ ЏОНС
Улоге: Рене Зелвегер, Колин Фирт, Патрик Демпси
Жанр: комедија
Термини: 16.45, 19, 21.15, суботом и недјељом у 12.15

ЖУРКА КОБАСИЦА
Гласови: Сет Роган, Џон Хил, Салма Хајек, Едвард Нортон
Жанр: анимирана комедија
Термини: 22.30

ЗАШТИТНИК

Улоге: Мел Гибсон, Ерин Моријарти, Дијего Луна
Жанр: акција, трилер
Термини: 20.45

КО СЕ БОЈИ ВУКА ЈОШ 3Д (синхронизовано)
Гласови: синхронизовано
Жанр: анимирана комедија
Термини: 16.45, суботом и недјељом у 11.30, 13.45

ЗГ80
Улоге: Рене Биторајац, Марко Циндрић, Филип Детелић, Марко Јанкетић, Даница Максимовић
Жанр: акција, комедија
Термини: 18.45

ТАЈНЕ АВАНТУРЕ КУЋНИХ ЉУБИМАЦА 3Д (синхронизовано)
Гласови: синхронизовано
Жанр: авантура, анимирана комедија
Термини: суботом и недјељом у 12.15, 14.15 часова

ЛЕДЕНО ДОБА: ВЕЛИКИ УДАР 3Д (синхронизовано)

Гласови: Едо Мајка, Тарик Филиповић
Жанр: анимирана авантура
Термини: суботом и недјељом у 12 и 14 часова

НАРОДНО ПОЗОРИШТЕ РЕПУБЛИКЕ СРПСКЕ
Сцена "Петар Кочић", 20.30 часова
"Раскид"
Удас

ГРАДСКО ПОЗОРИШТЕ "ЈАЗАВАЦ"
"ПМС пост мушки стрес", у 20 часова

МУЗЕЈ РЕПУБЛИКЕ СРПСКЕ
Изложба "Стари занати" аутора Владимира Ђукановића и изложбе "Кићење" и "Змијањски вез" ауторке Данијеле Ђукановић
Стална поставка "Од праисторије до савременог доба"
Стална поставка "Хербар 72 врсте биљака наших крајева"
Мултимедијална изложба "Јасеновац"

МУЗЕЈ САВРЕМЕНЕ УМЈЕТНОСТИ РЕПУБЛИКЕ СРПСКЕ
Изложба Марије Драгојловић "Фрагменти времена" траје до 20. октобра

Умјетничка инсталација "Мисли слобода: Између данас и сутра" (Think Freedom: Between Today and Tomorrow) умјетнице Едине Селесковић, постављене на платоу испред Музеја савремене умјетности РС, траје до 10. октобра.

БИЈЕЉИНА

МУЗЕЈ СЕМБЕРИЈЕ
Сталне поставке:
Етнолошка изложба
Историјска изложба
Археолошка изложба

ПРИЈЕДОР

МУЗЕЈ КОЗАРЕ
Изложба Првог међународног бијенала радова на папиру

БИОСКОП "КОЗАРА"
БЕБА БРИЏИТ ЏОНС
Улоге: Рене Зелвегер, Колин Фирт, Патрик Демпси
Жанр: комедија
Термин: у 20 часова

СЕДМОРИЦА ВЕЛИЧАНСТВЕНИХ
Улоге: Дензел Вошингтон, Крис Прат, Итан Хоук, Винсент Донофрио, Бјунг-Хун Ли, Петер Сарсгард
Жанр: акција, вестерн
Термин: у 20 часова

Виц дана

Разговарају двије комшинице:
- Драга, коно, да ниси болесна??
- А што питаш, коно?
- Па видим већ трећи дан из твог стана излази докторl?
- Па драга, коно, видим и ја да већ мјесец из твог стана излази генерал, па те не питам је л' почео рат!

Временска прогноза

Топлије уз малу облачност

Јутро у Српској хладно и претежно ведро, око ријека мјестимично магловито, а током дана пријатно топло и сунчано вријеме уз локално малу облачност. Највиша дневна температура ваздуха од 19 до 24, на југу око 26 степени Целзијуса.

Бањалука	
Макс.	21 °C
Мин.	7 °C

Претежно сунчано

У Србији јутро свјеже и хладно, понегдје и магловито. Током дана биће претежно сунчано. Максимална температура ваздуха кретаће се од 18 до 24 степена Целзијуса.

Београд	
Макс.	21 °C
Мин.	11 °C

ПРОГНОЗА ЗА СЉЕДЕЋИХ ПЕТ ДАНА

ALADIN.INFO

Четвртак	Петак	Субота	Недјеља	Понедјељак
24°	26°	25°	25°	23°
8°	10°	12°	12°	12°
Промјенљиво	Сунчано	Промјенљиво	Промјенљиво	Облачно

Трач

Дара и Чеди слала еротске фотографије

Разведеној фолкерки Дари Бубамари допао се ожењени предсједник ЛДП Чедомир Јовановић, па је према писању српских медија одлучила да и њему пошаље своје порно фотографије. Пошто није имала прилику да га упозна, замолила је заједничког познаника да му покаже њене експлицитне фотке.

- Дара није желела да директно ступи у контакт с њим, већ је покушала преко посредника. Чеда ништа није коментарисао док је брзински гледао њене слике. Касније је рекао да не жели да се петља са њом, јер је ожењен - открива извор близак пјевачици.

Док Чеда није хтио да потврди или демантује да је видио фотке, Дара је рекла да је срећна што њене фотографије усрећују мушкарце.

- Драго ми је, нека гледају моје слике ако ће им бити живот лепши. Нити сам слала слике Чеди, нити Ђури, нити Пери - демантовала је Дара ову информацију, а и како би другачије.

БОСНА И ХЕРЦЕГОВИНА
РЕПУБЛИКА СРПСКА
ОСНОВНИ СУД У ЗВОРНИКУ
БРОЈ: 83 0 Мал 027439 15 Ком
Датум, 11.4.2016. године

ОГЛАС

Код Основног суда у Зворнику покренут је парнични поступак по тужби тужиоца ЈП Хрватске телекомуникације д.д. Мостар ул. Кнеза Бранимира бб, против тужене Мире Савић из Каракаја бб, општина Зворник, ради дуга, в.с. 263,06 КМ. Поступак се води у предмету Основног суда у Зворнику, број 83 0 Мал 027439 15 Ком.
Потраживање по тужби се заснива на коришћења услуга прикључка мобитела. Тужилац је у тужби предложио доношење пресуде због пропуштања у смислу члана 182. Закона о парничном поступку уколико тужени у року од 30 дана од пријема тужбе не достави одговор на тужбу. Тужилац је предложио да суд донесе сљедећу

ПРЕСУДУ

Обавезује се тужена да тужиоцу исплати износ од **263,06 КМ** на име главног дуга са законском затезном каматом и то:
на износ од 59,00 КМ почев од 16.10.2014. године па до исплате,
на износ од 72,49 КМ почев од 16.11.2014. године па до исплате,
на износ од 46,74 КМ почев од 16.12.2014. године па до исплате,
на износ од 15,00 КМ почев од 16.1.2015. године па до исплате,
на износ од 15,00 КМ почев од 16.2.2015. године па до исплате,
на износ од 54,83 КМ почев од 16.3.2015. године па до исплате,
као и да надокнади тужиоцу трошкове парничног поступка, а све у року од 30 дана од дана доношења пресуде под пријетњом извршења.
Тужени се достављањем тужбе на одговор упозорава да је дужан доставити писмени одговор на тужбу у року од 30 дана од пријема тужбе под упозорењем да у случају недостављања одговора у остављеном року суд ће поступити у складу са одредбом члана 182. ЗПП-а. У одговору на тужбу тужени може истаћи све могуће процесне приговоре и изјаснити се да ли признаје или оспорава тужбени захтјев.

СУДИЈА
Славица Тадић

БОСНА И ХЕРЦЕГОВИНА
РЕПУБЛИКА СРПСКА
ОСНОВНИ СУД У ПРИЈЕДОРУ
Број: 77 0 Мал 058123 14 Ком
Дана, 23.9.2016. године

Основни суд у Приједору, судија Весна Сарајлић у правној ствари тужитеља ЈП Хрватске телекомуникације ДД Мостар, против туженог Шупић Срђана из Требиња, Морче бб, ради исплате дуга, в.с. 328,46 КМ, на основу чл. 348. став 3. Закона о парничном поступку ("Сл. гласник РС", бр. 58/03, 85/03 и 63/07) објављује сљедећи

ОГЛАС
о достављању тужбе на одговор

Тужитељ је дана 14.3.2014. године код овог суда поднио тужбу против туженог ради исплате дуга којом је предложио да суд донесе пресуду којом ће се обавезати тужени да тужитељу на име дуга исплати износ од 328,46 КМ уз законске затезне камате и трошкове парничног поступка, а све у року од 15 дана.
Суд је туженом покушао доставити тужбу на одговор, али достава није извршена јер тужени према подацима поште не станује на адреси свог посљедњег познатог боравишта или пребивалишта, а садашње боравиште се не може утврдити. Достава тужбе сматра се обављеном протеком рока од 15 дана од дана објављивања (чл. 348. став 4. ЗПП-а).
Тужени је дужан у року од 30 дана од дана објављивања доставити суду писмени одговор на тужбу у довољном броју примјерака за суд и противну страну (чл. 40. став 1. ЗПП-а).
У одговору на тужбу тужени ће истаћи могуће процесне приговоре и изјаснити се да ли признаје или оспорава постављени тужбени захтјев те навести и друге податке које сходно одредбама чл. 334. ЗПП-а мора имати сваки поднесак (чл. 71. став 1. ЗПП-а).
Уколико тужени оспорава тужбени захтјев дужан је у одговору на тужбу тачно навести разлоге због којих оспорава тужбени захтјев, чињенице на којима заснива своје наводе и доказе којима се утврђују те чињенице (чл. 71. ЗПП-а).
Ако тужени у року не достави одговор на тужбу суд ће донијети пресуду због пропуштања у смислу одредби чл. 182. ЗПП-а.

Судија
Весна Сарајлић

БОСНА И ХЕРЦЕГОВИНА
РЕПУБЛИКА СРПСКА
ОСНОВНИ СУД У ПРИЈЕДОРУ
Број: 77 0 Мал 058116 14 Ком
Дана, 23.9.2016. године

Основни суд у Приједору, судија Весна Сарајлић у правној ствари тужитеља "Mtel" АД Бањалука - ИЈ Приједор, против туженог Срдић Небојше из Приједора, ул. Краља Александра 34, ради наплате дуга, в.с. 468,25 КМ, на основу чл. 348. став 3. Закона о парничном поступку ("Сл. гласник РС", бр. 58/03, 85/03 и 63/07) објављује сљедећи

ОГЛАС
о достављању тужбе на одговор.

Тужитељ је дана 14.3.2014. године код овог суда поднио тужбу против туженог ради исплате дуга којом је предложио да суд донесе пресуду којом ће се обавезати тужени да тужитељу на име дуга исплати износ од 468,25 КМ са законском затезном каматом почев од момента доспјелости сваког мјесечног износа па до исплате, као и да тужитељу надокнади трошкове парничног поступка, а све у року од 15 дана.
Суд је туженом покушао доставити тужбу на одговор, али достава није извршена јер тужени према подацима поште не станује на адреси свог посљедњег познатог боравишта или пребивалишта, а садашње боравиште се не може утврдити.
Достава тужбе сматра се обављеном протеком рока од 15 дана од дана објављивања (чл. 348. став 4. ЗПП-а).
Тужени је дужан у року од 30 дана од дана објављивања доставити суду писмени одговор на тужбу у довољном броју примјерака за суд и противну страну (чл. 40. став 1. ЗПП-а). У одговору на тужбу тужени ће истаћи могуће процесне приговоре и изјаснити се да ли признаје или оспорава постављени тужбени захтјев те навести и друге податке које сходно одредбама чл. 334. ЗПП-а мора имати сваки поднесак (чл. 71. став 1. ЗПП-а).
Уколико тужени оспорава тужбени захтјев дужан је у одговору на тужбу тачно навести разлоге због којих оспорава тужбени захтјев, чињенице на којима заснива своје наводе и доказе којима се утврђују те чињенице (чл. 71. ЗПП-а).
Ако тужена у року не достави одговор на тужбу суд ће донијети пресуду због пропуштања у смислу одредби чл. 182. ЗПП-а.

Судија
Весна Сарајлић

ПОЗИВОМ НА БРОЈ
1458
у периоду
од 1.9-30.9.2016.
ДОНИРАТЕ 1 КМ
ЗА СТАНОВНИКЕ МАКЕДОНИЈЕ НАСТРАДАЛЕ У ПОПЛАВАМА.
жиро рачун македонског Црвеног крста гдје такође можете донирати:
NAME OF THE ORGANIZATION: MACEDONIAN RED CROSS
BANK NAME: KOMERCIJALNA BANKA AD SKOPJE
BANK ADDRESS: UL. ORCE NIKOLOV NO.3, 1000 SKOPJE, MACEDONIA
BANK ACCOUNT: 300000000000133 25730522-11
SWIFT CODE: KOBSMK2X
IBAN CODE: MK07300701000001228

ДНЕВНИ ЛИСТ РЕПУБЛИКЕ СРПСКЕ
Глас Српске
БАЊА ЛУКА
www.glassrpske.com
маркетинг
051/231-081
marketing@glassrpske.com
oglasi@glassrpske.com

На основу члана 8. Закона о раду у институцијама БиХ ("Службени гласник БиХ" број: 26/04, 7/05 и 48/05, 60/10 и 32/13), члана 6. Правилника о раду "Електропренос – Електропријенос БиХ" а.д. Бањалука и Одлуке Управе "Електропренос – Електропријенос БиХ" а.д. Бањалука, број: 62-У-28/2016 од 23.9.2016. године, р а с п и с у ј е с е

ЈАВНИ КОНКУРС

за пријем приправника у Оперативном подручју Бањалука

Ред. бр.	Занимање – струка - смјер	Стручна спрема	Број извршилаца	Вријеме приправничког стажа	Мјесто рада
1.	дипломирани инжењер електротехнике, смјер електроенергетика	ВСС	1	1 година	Бањалука

I - Услови

Општи услови:
а) да је држављанин БиХ;
б) да има навршених 18 година живота;
ц) да се против њега не води кривични поступак;
д) да није кажњаван за кривично дјело учињено с умишљајем у складу са кривичним законима у Босни и Херцеговини;
е) да није обухваћен одредбом члана IX став 1. Устава Босне и Херцеговине.

Посебни услови:

- ВСС, дипломирани инжењер електротехнике, смјер електроенергетика, VII степен стручне спреме стечене након најмање 4 године студија, односно најмање 240 ECTS.

Уз потписану пријаву на конкурс кандидати су дужни да доставе:
- биографију – са адресом становања и контакт телефоном;
- диплому (овјерену копију);
- просјек оцјена за вријеме студија;
- доказ да је пријављен на евиденцији надлежне службе за запошљавање у ентитету са назнаком од када се води на евиденцији (не старији од 3 мјесеца).

Доказе о испуњавању општих услова, изабрани кандидат ће доставити прије закључивања уговора о обављању приправничког стажа.

Сви документи који служе као доказ о испуњавању услова, достављају се као овјерена копија.

Сљедећа документа не треба достављати јер иста не могу служити као ваљан доказ:

- Увјерење о дипломирању старије од годину дана. Факултетске дипломе академског звања магистра или еквивалента, академског звања доктора или еквивалента или др. сличне дипломе, уколико исте нису тражене у посебним условима. Исте не могу доказати стечено звање завршеног додипломског (основног) студија.

Рок за достављање пријава је 10 дана од дана објављивања.

Непотпуне, неблаговремене и неуредне пријаве неће се узети у разматрање.

Јавни конкурс ће се објавити у дневним листовима "Глас Српске" Бањалука, "Ослобођење" Сарајево и "Вечерњи лист" Мостар и на web страници "Електропренос - Електропријенос БиХ" www.elprenos.ba. Ако конкурс не буде истовремено објављен, рок ће се рачунати од дана посљедњег објављивања.

Пријаву слати препоручено на адресу "Електропренос – Електропријенос БиХ" а.д. Бањалука, Оперативно подручје Бањалука, Рамићи бб, 78 215 Драгочај /пријава на конкурс/.

"ГРАЂЕВИНАР" АД – У СТЕЧАЈУ
НОВИ ГРАД, Санска бб

На основу члана 105, 106, 107. и 108. Закона о стечајном поступку – пречишћени текст ("Сл. гласник РС" број 26/10) и члана 82, 89, 130. и 131. Закона о извршном поступку ("Сл. гласник РС" број 59/83, 85/03 и 64/05), Одлуке Скупштине повјерилаца од 6.12.2011. године, стечајни управник доноси

ЗАКЉУЧАК

ОБЈАВЉУЈЕ СЕ ДВАНАЕСТО ЈАВНО НАДМЕТАЊЕ (ЛИЦИТАЦИЈА) ЗА ПРОДАЈУ ИМОВИНЕ СТЕЧАЈНОГ ДУЖНИКА

Предмет продаје је имовина стечајног дужника, коју чине:
1. Некретнине означене као к.ч. 551/2А површине 400 м2; к.ч. 550/4 површине 2.470 м2; к.ч. 565/28 површине 288 м2; к.ч. 550/11 површине 500 м2; к.ч. 563/10 површине 300 м2; к.ч. 551/11 4.5055 м2 - уписане у ЗК уложак 87 К.О. СП Пољавнице. **2.** Некретнине означене као к.ч. 6/99 површине 529 м2; - уписане у ЗК уложак 224 К.О. СП Нови Град. **3.** Некретнине означене као к.ч. 7/13 површине 516 м2; к.ч. 7/107 површине 155 м2; к.ч. 7/164 површине 100 м2; к.ч. 7/12 површине 460 м2; к.ч. 7/154 површине 173 м2 - уписане у ЗК уложак 225 К.О. СП Нови Град. **4.** Некретнине означене као к.ч. 67/94 површине 1.481 м2; - уписане у ЗК уложак 226 К.О. СП Нови Град. **5.** Некретнине означене као к.ч. 45/4 површине 1.218 м2; - уписане у ЗК уложак 229 К.О. СП Нови Град. **6.** Некретнине означене као к.ч. 7/50 површине 167 м2; - уписане у ЗК уложак 230 К.О. СП Нови Град. **7**. Некретнине уписане у ЗК уложак 234 укупне површине 10.289 м2 К.О. СП Нови Град. **8**. Некретнине означене као к.ч. 685/3 површине 3.945 м2 уписане у ПЛ број 189.
Услови продаје: **1.** Продаја ће се извршити путем лицитације - прикупљањем писаних понуда у затвореним ковертама и највише понуђене цијене, сходно одредбама Закона о извршном поступку РС. Лицитација ће се одржати и уколико приспије само једна писана понуда. Некретнине се продају по принципу "виђено-купљено" и у постојећем правном статусу и накнадне рекламације се неће разматрати. **2.** Право пријављивања на оглас имају правна и физичка лица која уз понуду доставе доказ о уплати депозита у износу од 10% од понуђене почетне цијене: 1,50 КМ/м2 за сваку некретнину. Депозит се уплаћује на рачун стечајног дужника број: 5514902206474547, отвореног код Уникредит банке а.д. Бањалука. **3.** Коверте са понудом предају се препоручено путем поште, на адресу стечајног управника: Милован Драгић, Српских великана 208, 79000 Приједор, са назнаком: "ПОНУДА – НЕ ОТВАРАЈ!", најкасније до 14.10.2016. године. Детаљније информације: 066/134-636. **4.** Јавно отварање понуда и проглашење купца одржаће се дана 17.10.2016. године с почетком у 13 часова, у Окружном привредном суду у Бањалуци, Гундулићева 108. **5.** Правила продаје биће учесницима лицитације подијељена непосредно приликом одржавања лицитације.

На основу члана 8. Закона о раду у институцијама БиХ ("Службени гласник БиХ" број: 26/04, 7/05 и 48/05, 60/10 и 32/13), члана 6. Правилника о раду "Електропренос – Електропријенос БиХ" а.д. Бањалука и Одлуке Управе "Електропренос – Електропријенос БиХ" а.д. Бањалука, број:62-У-28/2016 од 23.9.2016. године расписује се

ЈАВНИ КОНКУРС

за заснивање радног односа на неодређено вријеме у Оперативном подручју Мостар, како слиједи:

Ред. бр.	Назив радног мјеста	Број извршилаца	Мјесто рада
1.	инжењер сарадник за планирање, праћење и анализу рада система	1	Мостар
2.	инжењер сарадник за РП	1	ТЈ Мостар
3.	инжењер сарадник за МРТ и ПН	1	ТЈ Мостар
4.	дежурни електричар у ТС 110 kV (ДК)	1	Ускопље
5.	дежурни електричар у ТС 110 kV (ДК)	2	Читлук

Општи услови:

а) да је држављанин БиХ;
б) да има навршених 18 година живота;
ц) да се против њега не води кривични поступак;
д) да није кажњаван за кривично дјело учињено с умишљајем у складу са кривичним законима у Босни и Херцеговини;
е) да није обухваћен одредбом члана IX став 1. Устава Босне и Херцеговине.

Посебни услови:

- за радна мјеста под редним бројевима 1, 2. и 3:

- ВСС, дипломирани инжењер електротехнике, смјер електроенергетика, VII степен стручне спреме стечене након најмање 4 године студија, односно најмање 240 ECTS, са најмање 1 годином радног искуства у траженом степену стручне спреме;

- за радна мјеста под редним бројевима 4. и 5:

- ВКВ/ССС/КВ, електротехничар - смјер електроенергетика, електромеханичар, електроинсталатер, електромонтер са најмање 6 мјесеци радног искуства у траженом степену стручне спреме;

Уз потписану пријаву на конкурс са обавезном назнаком редног броја и назива радног мјеста, као и мјеста рада, кандидати су дужни доставити:
- биографију – са адресом становања и контакт телефоном;
- диплому (овјерену копију);
- увјерење о радном искуству у траженом степену стручне спреме;

Остале доказе о испуњавању општих и посебних услова доставиће кандидат који буде изабран, прије закључивања уговора о раду.

Сви документи који служе као доказ о испуњавању услова, достављају се као овјерена копија.

Сљедећа документа не треба достављати јер иста не могу служити као ваљан доказ:

- Увјерење о дипломирању старије од годину дана. Факултетске дипломе академског звања магистра или еквивалента, академског звања доктора или еквивалента или др. сличне дипломе, уколико исте нису тражене у посебним условима. Исте не могу доказати стечено звање завршеног додипломског (основног) студија
- Као доказ радног искуства не достављати:
- радну књижицу која доказује само радни стаж, те не може бити доказ за радно искуство;
- уговор о раду;
- уговор о обављању привремених и повремених послова;
- уговор о дјелу и др. уговоре;
- рјешење или одлуку о заснивању радног односа - исти доказују само почетак радног ангажмана и назив радног мјеста, не и континуитет истог;
- споразум, рјешење или одлуку о престанку радног односа - доказују само моменат престанка радног ангажмана и сл. будући да иста из наведених разлога не могу бити ваљан доказ о радном искуству.
- Такође, не достављати документа која не садрже елементе потврде или увјерења, односно документа у којима није децидно наведено сљедеће: основне генералије, врста школске спреме у оквиру радног мјеста тј. стручна спрема предвиђена за конкретно радно мјесто, назив радног мјеста, прецизирано раздобље радног ангажовања, те остали релевантни подаци за доказивање тражене врсте радног искуства.

Кандидати који се пријављују на више радних мјеста, подносе пријаву на свако радно мјесто појединачно и уз сваку пријаву достављају тражену документацију.

Рок за достављање пријава је 10 дана од дана објављивања.

Непотпуне, неблаговремене и неуредне пријаве неће се узети у разматрање.

Јавни конкурс ће се објавити у дневним листовима "Глас Српске" Бањалука, "Ослобођење" Сарајево и "Вечерњи лист" Мостар и на web страници "Електропренос - Електропријенос БиХ" www.elprenos.ba. Ако конкурс не буде истовремено објављен, рок ће се рачунати од дана посљедњег објављивања.

Пријаву слати препоручено на адресу: "Електропренос – Електропријенос БиХ" а.д. Бањалука, Оперативно подручје Мостар, Блајбуршких жртава бб, 88 000 Мостар /пријава на конкурс/.

На основу члана 8. Закона о раду у институцијама БиХ ("Службени гласник БиХ", број: 26/04, 7/05 и 48/05, 60/10 и 32/13), члана 6. Правилника о раду "Електропренос – Електропријенос БиХ" а.д. Бањалука и Одлуке Управе "Електропренос – Електропријенос БиХ" а.д. Бањалука, број:62-У-28/2016 од 23.9.2016. године расписује се

ЈАВНИ КОНКУРС

за заснивање радног односа на неодређено вријеме у Оперативном подручју Сарајево, како слиједи:

Ред. бр.	Назив радног мјеста	Број извршилаца	Мјесто рада
1.	самостални инжењер за испитивање трансформаторских уља	1	Сарајево
2.	монтер за ДВ	1	ТЈ Сарајево
3.	дежурни електричар у ТС 110 kV (ДК)	2	Сарајево
4.	дежурни електричар у ТС 110 kV (ДК)	1	Доњи Вакуф
5.	дежурни електричар у ТС 110 kV (ДК)	1	Зеница

Општи услови:

а) да је држављанин БиХ;
б) да има навршених 18 година живота;
ц) да се против њега не води кривични поступак;
д) да није кажњаван за кривично дјело учињено с умишљајем у складу са кривичним законима у Босни и Херцеговини;
е) да није обухваћен одредбом члана IX став 1. Устава Босне и Херцеговине.

Посебни услови:

- за радно мјесто под редним бројем 1:

- ВСС, дипломирани инжењер хемије, VII степен стручне спреме стечене након најмање 4 године студија, односно најмање 240 ECTS, са најмање 1 годином радног искуства у траженом степену стручне спреме;

- за радно мјесто под редним бројем 2:

- ССС/КВ, електротехничар - смјер електроенергетика, електромеханичар, електроинсталатер, електромонтер, са најмање 6 мјесеци радног искуства у траженом степену стручне спреме и увјерењем о оспособљености за рад на аутодизалици са корпом (платформа);

- за радна мјеста под редним бројевима 3, 4. и 5:

- ВКВ/ССС/КВ, електротехничар - смјер електроенергетика,електромеханичар, електроинсталатер, електромонтер са најмање 6 мјесеци радног искуства у траженом степену стручне спреме.

Уз потписану пријаву на конкурс са обавезном назнаком редног броја и назива радног мјеста, као и мјеста рада, кандидати су дужни доставити:
- биографију – са адресом становања и контакт телефоном;
- диплому (овјерену копију);
- увјерење о радном искуству у траженом степену стручне спреме;

Остале доказе о испуњавању општих и посебних услова доставиће кандидат који буде изабран, прије закључивања уговора о раду.

Сви документи који служе као доказ о испуњавању услова, достављају се као овјерена копија.

Сљедећа документа не треба достављати јер иста не могу служити као ваљан доказ:

- Увјерење о дипломирању старије од годину дана. Факултетске дипломе академског звања магистра или еквивалента, академског звања доктора или еквивалента или др. сличне дипломе, уколико исте нису тражене у посебним условима. Исте не могу доказати стечено звање завршеног додипломског (основног) студија
- Као доказ радног искуства не достављати:
- радну књижицу која доказује само радни стаж, те не може бити доказ за радно искуство;
- уговор о раду;
- уговор о обављању привремених и повремених послова;
- уговор о дјелу и др. уговоре;
- рјешење или одлуку о заснивању радног односа - исти доказују само почетак радног ангажмана и назив радног мјеста, не и континуитет истог;
- споразум, рјешење или одлуку о престанку радног односа - доказују само моменат престанка радног ангажмана и сл. будући да иста из наведених разлога не могу бити ваљан доказ о радном искуству.
- Такође, не достављати документа која не садрже елементе потврде или увјерења, односно документа у којима није децидно наведено сљедеће: основне генералије, врста школске спреме у оквиру радног мјеста тј. стручна спрема предвиђена за конкретно радно мјесто, назив радног мјеста, прецизирано раздобље радног ангажовања, те остали релевантни подаци за доказивање тражене врсте радног искуства.

Кандидати који се пријављују на више радних мјеста, подносе пријаву на свако радно мјесто појединачно и уз сваку пријаву достављају тражену документацију.

Рок за достављање пријава је 10 дана од дана објављивања.

Непотпуне, неблаговремене и неуредне пријаве неће се узети у разматрање.

Јавни конкурс ће се објавити у дневним листовима "Глас Српске" Бањалука, "Ослобођење" Сарајево и "Вечерњи лист" Мостар и на web страници "Електропренос - Електропријенос БиХ" www.elprenos.ba. Ако конкурс не буде истовремено објављен, рок ће се рачунати од дана посљедњег објављивања.

Пријаву слати препоручено на адресу: "Електропренос – Електропријенос БиХ" а.д. Бањалука, Оперативно подручје Сарајево, Вилсоново шеталиште бр. 15, 71 000 Сарајево /пријава на конкурс/.

На основу члана 8. Закона о раду у институцијама БиХ ("Службени гласник БиХ" број: 26/04, 7/05 и 48/05, 60/10 и 32/13), члана 6. Правилника о раду "Електропренос – Електропријенос БиХ" а.д. Бањалука и Одлуке Управе "Електропренос – Електропријенос БиХ" а.д. Бањалука, број: 62-У-28/2016 од 23.9.2016. године расписује се

ЈАВНИ КОНКУРС

за заснивање радног односа на неодређено вријеме у Оперативном подручју Тузла, како слиједи:

Ред. бр.	Назив радног мјеста	Број извршилаца	Мјесто рада
1.	референт за реализацију	1	Тузла
2.	самостални инжењер за ДВ	1	Добој
3.	дежурни електричар у ТС 400 и 220 kV	1	Тузла
4.	дежурни електричар у ТС 110 kV (ДК)	1	Лукавац
5.	дежурни електричар у ТС 110 kV (ДК)	1	Тешањ
6.	дежурни електричар у ТС 110 kV (ДК)	1	Сребреник

Општи услови:

а) да је држављанин БиХ;
б) да има навршених 18 година живота;
ц) да се против њега не води кривични поступак;
д) да није кажњаван за кривично дјело учињено с умишљајем у складу са кривичним законима у Босни и Херцеговини;
е) да није обухваћен одредбом члана IX став 1. Устава Босне и Херцеговине.

Посебни услови:

- за радно мјесто под редним бројем 1:

- ВСС, дипломирани економиста VII степен стручне спреме стечене након најмање 4 године студија, односно најмање 240 ECTS, са најмање 1 годином радног искуства у траженом степену стручне спреме;

- за радно мјесто под редним бројем 2:

- ВСС, дипломирани инжењер електротехнике, смјер електроенергетика, VII степен стручне спреме стечене након најмање 4 године студија, односно најмање 240 ECTS, са најмање 1 годином радног искуства у траженом степену стручне спреме;

- за радна мјеста под редним бројевима 3, 4, 5. и 6:

- ВКВ/ССС/КВ, електротехничар – смјер електроенергетика, електромеханичар, електроинсталатер, електромонтер, са најмање 6 мјесеци радног искуства у траженом степену стручне спреме.

Уз потписану пријаву на конкурс са обавезном назнаком редног броја и назива радног мјеста, као и мјеста рада, кандидати су дужни доставити:
- биографију – са адресом становања и контакт телефоном;
- диплому (овјерену копију);
- увјерење о радном искуству у траженом степену стручне спреме;

Остале доказе о испуњавању општих и посебних услова доставиће кандидат који буде изабран, прије закључивања уговора о раду.

Сви документи који служе као доказ о испуњавању услова, достављају се као овјерена копија.

Сљедећа документа не треба достављати јер иста не могу служити као ваљан доказ:

- Увјерење о дипломирању старије од годину дана. Факултетске дипломе академског звања магистра или еквивалента, академског звања доктора или еквивалента или др. сличне дипломе, уколико исте нису тражене у посебним условима. Исте не могу доказати стечено звање завршеног додипломског (основног) студија
- Као доказ радног искуства не достављати:
- радну књижицу која доказује само радни стаж, те не може бити доказ за радно искуство;
- уговор о раду;
- уговор о обављању привремених и повремених послова;
- уговор о дјелу и др. уговоре;
- рјешење или одлуку о заснивању радног односа - исти доказују само почетак радног ангажмана и назив радног мјеста, не и континуитет истог;
- споразум, рјешење или одлуку о престанку радног односа - доказују само моменат престанка радног ангажмана и сл. будући да иста из наведених разлога не могу бити ваљан доказ о радном искуству.
- Такође, не достављати документа која не садрже елементе потврде или увјерења, односно документа у којима није децидно наведено сљедеће: основне генералије, врста школске спреме у оквиру радног мјеста тј. стручна спрема предвиђена за конкретно радно мјесто, назив радног мјеста, прецизирано раздобље радног ангажовања, те остали релевантни подаци за доказивање тражене врсте радног искуства.

Кандидати који се пријављују на више радних мјеста, подносе пријаву на свако радно мјесто појединачно и уз сваку пријаву достављају тражену документацију.

Рок за достављање пријава је 10 дана од дана објављивања.

Непотпуне, неблаговремене и неуредне пријаве неће се узети у разматрање.

Јавни конкурс ће се објавити у дневним листовима "Глас Српске" Бањалука, "Ослобођење" Сарајево и "Вечерњи лист" Мостар и на web страници "Електропренос - Електропријенос БиХ" www.elprenos.ba. Ако конкурс не буде истовремено објављен, рок ће се рачунати од дана посљедњег објављивања.

Пријаву слати препоручено на адресу: "Електропренос – Електропријенос БиХ" а.д. Бањалука, Оперативно подручје Тузла, Љубаче бб, пошт. фах 79, 75 000 Тузла /пријава на конкурс/.

РЕПУБЛИКА СРПСКА
ГРАД ДОБОЈ
ГРАДОНАЧЕЛНИК
ДОБОЈ

Број: 02-022-2100/16
Добој, 27.9.2016. год.

На основу члана 7. Одлуке о поступку, условима и начину давања у закуп и привремено коришћење земљишта, јавних површина, пословних простора и гаража ("Сл. гласник општине Добој", број 6/08, 2/10, 7/10 и 1/16), и члан 56. Статута града Добоја ("Сл. гласник града Добоја", број 9/12), градоначелник града Добој, о б ј а в љ у ј е

ОГЛАС

за давање у закуп јавне површине

Предмет закупа

Локације за постављање киоска на земљишту означеном са:

- Локација број 20 у улици Краља Петра I површине 12,00 м², КО Добој а која се налази у I зони градског грађевинског земљишта, (јединица 2).
Намјена: мјешовита роба.

- Локација број 23 у улици Ђупријска (испред првог солитера), КО Добој површине 12,00 м², а која се налази у I зони градског грађевинског земљишта.
Намјена: продаја воћа и поврћа.

- Локација број 27 у улици Филипа Вишњића (код ОШ "Свети Сава"), површине 12,00 м², КО Добој а која се налази у I зони градског грађевинског земљишта – два киоска.
Намјена: обућар, продаја новина и ситне галантерије.

- Локација број 30 раскрсница улица Цељске и Југ Богдана (са десне стране гледано из Цељске улице) површине 12,00 м², КО Добој а која се налази у I зони градског грађевинског земљишта.
Намјена: продаја новина, цигарета и ситне галантерије.

Начин давања у закуп

Јавна површина која је предмет лицитације даће се у закуп путем усменог јавног надметања након чега се са одабраним понуђачем закључује уговор о закупу.
Уговор се закључује по поднесеном захтјеву закупца на период од годину дана.

Почетна цијена

Почетна цијена за закуп јавне површине износи:
- 20,00 КМ по метру квадратном у I зони, односно почетна цијена закупа износи 240,00 КМ.
Поред излицитиране цијене закупац је у обавези да плаћа порез на додату вриједност и комуналну накнаду.

Висина кауције

Висина кауције за учешће на лицитацији износи 5.000,00 КМ по свакој пријави.

Одабраним понуђачима кауција ће бити урачуната у закупнину, а понуђачима који понуде нижи износ од највећег понуђеног износа кауција ће бити враћена.
Кауција се уплаћује на жиро-рачун Нове банке број: 555-00801240202-37.

Начин и услови плаћања закупнине

Закупнина се плаћа до 5. у мјесецу за текући мјесец жирално по испостављеној фактури.

Подношење пријава

Пријаве за учешће на лицитацији са доказом о уплати кауције се подносе у року од 15 дана од дана објављивања путем поште или предајом на писарници (шалтер сала, шалтер број 2) на адресу: Град Добој, ул. Хиландарска бр.1 и то у затвореним ковертама са назнаком "Пријава на јавну лицитацију за давање у закуп јавне површине за постављање киоска" - не отварај, уз назнаку на коју јавну површину се односи пријава.
Пријава треба да садржи име и презиме односно назив понуђача, јединствени матични број грађанина односно ЈИБ или ИБ, адресу и број телефона.

Услови за разматрање понуда

Да би се понуде могле разматрати потребно је да за сваку локацију пристигну најмање двије потпуне пријаве.
Непотпуне и неблаговремене пријаве неће се разматрати.

Вријеме лицитације

Јавна лицитација ће се обавити дана 13.10.2016. године у згради града Добоја, сала 28, I спрат, са почетком у 13 часова, од стране Комисије именоване рјешењем начелника општине.

Остали услови

Понуђач чија понуда буде прихваћена дужан је да за излицитирану локацију о свом трошку Одјељењу за просторно уређење града Добоја поднесе захтјев за издавање потребне урбанистичко-техничке документације те након тога захтјев за закључење уговора.

ГРАДОНАЧЕЛНИК
Обрен Петровић

Monet broker

У складу са чланом 38. Закона о преузимању акционарских друштва ("Сл. гласник РС" бр. 65/08, 92/09 и 59/13), ТРЖНИЦА д.о.о. БАЊАЛУКА, адреса: Улица Иве Лоле Рибара 4, Бањалука, као понудилац објављује:

ИЗВЈЕШТАЈ О ПРЕУЗИМАЊУ

акционарског друштва "Чистоћа" Бањалука,
адреса: Браће Подгорника бр.2, Бањалука.

Основни капитал Емитента износи 9.603.944,00 КМ, подијељен је на 9.603.944 редовних (обичних) акција класе "А" номиналне вриједности 1,00 КМ.
Понудилац је дана 15.8.2016. године у дневном листу "Глас Српске" Бањалука објавио јавну понуду за преузимање акција емитента "Чистоћа" а.д. Бањалука, локалне ознаке CIST-R-A.
На дан објаве јавне понуде понудилац ТРЖНИЦА д.о.о. БАЊАЛУКА је власник 2.510.761 акција емитента "Чистоћа" а.д. Бањалука, које су редовне акције појединачне номиналне вриједности 1,00 КМ, класе "А" што представља 2.510.761 гласова у скупштини емитента или 26,14302 % од укупног броја гласова.
Понуда је истекла 14.9.2016. године. Није било измјена на почетној понуди за преузимање.
За вријеме трајања јавне понуде депоновано је 2.389.992 акција, што представља 2.389.992 гласова у скупштини емитента или 24,8855 % од укупног броја гласова. Депоноване акције понудилац је исплатио и преузео у законском року. Није било повлачења депонованих акција.
На дан завршетка понуде за преузимање, понудилац је власник укупно 4.900.753 акција, што представља 51,0285 % гласова у скупштини емитента.

Понудилац:
ТРЖНИЦА д.о.о. БАЊАЛУКА
заступан по пуномоћнику:
"МОНЕТ БРОКЕР" а.д. Бањалука

Р-С Силикон д.о.о. Мркоњић Град
Бјелајце ББ
70 260 Мркоњић Град

ОГЛАС

Р-С Силикон д.о.о. Мркоњић Град, фабрика металуршке дјелатности, тражи млад и образован кадар који жели уврстити у свој тим. Оглас се односи на дипломиране физичаре, дипломиране хемичаре, дипломиране технологе, инжењере машинства, инжењере металургије, инжењере електротехнике као и на друга лица са завршеном ВСС која сматрају да посједују знања и интересовања која се могу примијенити у области металургије.
Заинтересована лица не морају имати претходно радно искуство, али је пожељно познавање енглеског језика.

Пријава на оглас треба да садржи:
- краћу биографију,
- диплому, увјерење о дипломирању или увјерење о положеним испитима за апсолвенте,
- родни лист,
- увјерење о држављанству,
- увјерење о неосуђиваности из ЦЈБ.

Пријаву на оглас доставити путем поште или лично на горе назначену адресу, или мејлом на адресу posao@rssilicon.com .

БОСНА И ХЕРЦЕГОВИНА
РЕПУБЛИКА СРПСКА
ОСНОВНИ СУД У ГРАДИШЦИ
Број: 72 0 Мал 030826 12 Ком
Градишка, 23.9.2016. године

Основни суд у Градишци по судији Граховац Предрагу, у извршном поступку тужиоца ЈП Хрватске телекомуникације д.д. Мостар, против тужене Мишовић Јелене из Градишке, Козинци ББ., ради исплате, Суд дана 23.9.2016. године:

ОГЛАШАВА
Т У Ж Б У

Дана, 5.11.2012. године тужилац је овом Суду поднио тужбу против тужене по основу коришћења телекомуникационих услуга којом тражи да Суд донесе сљедећу:

П Р Е С У Д У

Обавезују се тужена да исплати тражиоцу износ главног дуга за коришћење мобител услуга у висини од 450,30 КМ са законском затезном каматом и то:
на износ од 04,95 КМ почев од 16.12.2011. године до исплате;
на износ од 51,64 КМ почев од 16.1.2012. године до исплате;
на износ од 17,55 КМ почев од 16.2.2012. године до исплате;
на износ од 17,55 КМ почев од 16.3.2012. године до исплате;
на износ од 17,55 КМ почев од 16.4.2012. године до исплате;
на износ од 17,55 КМ почев од 16.5.2012. године до исплате;
на износ од 17,55 КМ почев од 16.6.2012. године до исплате;
на износ од 305,96 КМ почев од 16.7.2012. године до исплате,
те надокнади тужиоцу трошкове парничног поступка, колико буду износили, уз истовремено предлагање да уколико тужена не достави у року од 30 дана одговор на тужбу, да Суд донесе Пресуду због пропуштања темељем члана 182. Закона о парничном поступку.

С У Д И Ј А
Предраг Граховац

ПОУКА: Обавјештава се тужена да је у року од 30 дана дужна доставити Суду одговор на тужбу (члан 70. став 1. ЗПП-а), који мора бити разумљив и садржавати све битне елементе предвиђене чланом 334. ЗПП-а. Такође, тужена у одговору на тужбу може истаћи све процесне приговоре и изјаснити се да ли признаје или оспорава тужбу (члан 71. став 1. ЗПП-а), те може у одговору на тужбу а најкасније на припремном рочишту поднијети противтужбу (члан 74. став 1. ЗПП-а). Уколико тужена у року од 30 дана од дана достављања не поднесе одговор на тужбу Суд ће темељем члана 182. ЗПП-а донијети Пресуду због пропуштања, осим ако је тужба очигледно неоснована. **Достављање ће се сматрати извршеним протеком рока од 15 дана након дана објављивања.**

МЕДИЦИНСКИ ФАКУЛТЕТ У БАЊАЛУЦИ

ОБЈАВЉУЈЕ

Јавна одбрана докторске дисертације **мр Славе Сукара** под називом "**Утицај ксилитола на ниво streptococcus mutansa у дјеце са смањеном концентрацијом витамина Д у серуму**", одржаће се дана 27.10.2016. године у 11.30 часова у амфитеатру студијског програма стоматологија Медицинског факултета у Бањалуци.
Заинтересована лица могу се упознати са докторском дисертацијом сваки радни дан од 9 до 14 часова, те присуствовати јавној одбрани.

Декан
Проф. др Милан Скробић

www.glassrpske.com

маркетинг
051/231-081
Претплатите се на електронско издање "Гласа Српске"

СВАКОГ ЈУТРА НА ВАШОЈ E-MAIL АДРЕСИ

РЕПУБЛИКА СРПСКА
ЈУ ЗАВОД ЗА ЗАПОШЉАВАЊЕ РЕПУБЛИКЕ СРПСКЕ
Српских ратника 30, 71 420 Пале; Тел. 057/223-107, факс 057/227-531, www.zzzrs.net

ОГЛАШАВА СЛОБОДНА РАДНА МЈЕСТА

ДЕТАЉНИЈЕ ИНФОРМАЦИЈЕ О СВИМ ОБЈАВЉЕНИМ СЛОБОДНИМ РАДНИМ МЈЕСТИМА ЗАИНТЕРЕСОВАНИ МОГУ НАЋИ НА WEB ПОРТАЛУ ЗАВОДА WWW.ZZZRS.NET ИЛИ У БИРОУ ГДЈЕ СУ ПРИЈАВЉЕНИ КАО НЕЗАПОСЛЕНО ЛИЦЕ.

ФИЛИЈАЛА БАЊАЛУКА

**ЈУ ОШ "ДР МЛАДЕН СТОЈАНОВИЋ"
ЈОШАВКА 78 244**

КОНКУРС
за пријем радника у радни однос

1. Наставник/професор разредне наставе на одређено вријеме, до повратка радника са породиљског одсуства, приправник - 1 извршилац

Сви кандидати морају испуњавати опште услове предвиђене Законом о раду, услове прописане чланом 105. Закона о основном образовању и васпитању и Правилника о стручним профилима и звањима наставника, стручних сарадника и васпитача.

Уз пријаву (потписану од стране кандидата), заинтересовани кандидати достављају сљедећу документацију којом потврђују испуњеност општих и посебних услова прописаних правилником.

Кандидати су дужни приложити следећа документа којима доказују испуњеност општих услова за пријављивање на јавни конкурс:

- да је држављанин РС и БиХ, а то се доказује увјерењем о држављанству;
- да је пунољетан, а то се доказује изводом из матичне књиге рођених или овјереном копијом личне карте;
- да је радно способан, а то се доказује љекарским увјерењем које прилаже само изабрани кандидат након завршеног избора по конкурсу;
- да није осуђиван правоснажном пресудом за кривична дјела учињена против достојанства личности, морала, службене дужности, трговања људима, злостављања дјетета, полног и другог насиља над дјететом или малољетним лицем школа ће прибавити службеним путем.

Уз наведену документацију кандидати су обавезни доставити и документацију на основу које се доказује испуњеност посебних услова и документацију на основу које се врши бодовање:
- овјерену фотокопију дипломе о завршеном првом циклусу студијског програма, у којој је наведено стручно звање у одређеној области или еквивалент;
- додатак дипломи, који садржи податке о просјеку оцјена током студирања или увјерење високошколске установе о просјеку оцјена током студирања;
- увјерење издато од завода за Запошљавање о времену проведеном на евиденцији незапослених лица за незапослена лица која се налазе на тој евиденцији;
- увјерење општинског/градског органа управе надлежног за борачко-инвалидску заштиту о утврђеном статусу члана породице погинулог борца Одбрамбено-отаџбинског рата РС, ако се ради о кандидату из категорије породице погинулог борца;
- увјерење општинског/градског органа управе надлежног за борачко-инвалидску заштиту о утврђеном статусу борца Одбрамбено-отаџбинског рата РС, ако се ради о кандидату из категорије погинулог борца;
- увјерење општинског/градског органа управе надлежног за борачко-инвалидску заштиту о утврђеном статусу ратног војног инвалида Одбрамбено-отаџбинског рата РС, ако се ради о кандидату из категорије ратног војног инвалида,

Са кандидатима који буду испуњавали услове конкурса обавиће се интервју у просторијама школе 12.10.2016. године (сриједа) у 12 часова. Кандидати су дужни доставити овјерене копије докумената и те копије се неће враћати.
Непотпуне и неблаговремене пријаве кандидата неће се узети у разматрање.
Кандидати се неће посебно позивати на тестирање и интервју, а ако се не појаве на тестирању и интервју, сматраће се да су одустали од пријаве на конкурс.
Пријаве са потребном документацијом о испуњавању општих и посебних услова доставити на горе наведену адресу са назнаком "за конкурс".
Конкурс је отворен 8 дана од дана објављивања у дневном листу "Глас Српске".

**ЗДРАВСТВЕНА УСТАНОВА
АПОТЕКА "ВИДИЋ" ПРЊАВОР**

На основу овлаштења из Статута ЗУ Апотека "Видић" Прњавор, директор расписује оглас за пријем радника на упражњеном радном мјесту дипломираног фармацеута у Апотеци "City" у Прњавору, Трг српских бораца зграда CITY, како слиједи:

ОГЛАС

За пријем радника дипломираног фармацеута са положеним стручним испитом у радни однос на неодређено вријеме.

Радно мјесто дипломирани фармацеут одговорна особа у апотеци за издавање лијекова и медицинских средстава.

Посебни услови:
- општа здравствена способност,
- да посједује лиценцу Фармацеутске коморе РС,
- познавање рада на рачунару - програм за апотеке.

НАПОМЕНА: Телефон за контакт 065/686-744.

**ЈУ ОШ "ПЕТАР КОЧИЋ"
78 207 КОЛА ББ, БАЊАЛУКА**

ЈАВНИ КОНКУРС
за попуну упражњеног радног мјеста

1. Наставник/професор њемачког језика - 1 извршилац - 16 часова (8 часова у ЦШ Кола, 8 часова у ПШ Стричићи) - на неодређено вријеме.

За радно мјесто под тачком 1 тражи се лице са искуством, са положеним стручним испитом.

Поред општих услова предвиђених Законом о раду кандидат треба да испуњава и посебне услове предвиђене чланом 105. и 106. Закона о основном образовању и васпитању и услове предвиђене Правилником о стручним профилима и звањима наставника, стручних сарадника и васпитача.
Општи услови које кандидат треба да испуњава приликом пријављивања на јавни конкурс су:

- Увјерење о држављанству држављана БиХ - РС;
- Извод из матичне књиге рођених или овјерена копија личне карте;
- Овјерену фотокопију дипломе о завршеном првом циклусу студијског програма у којој је наведено стручно звање у одређеној области или еквивалент - правни факултет;
- Увјерење о радном стажу издато од ранијег послодавца;
- Љекарско увјерење о радној способности - (прилаже само изабрани кандидат након извршеног избора по конкурсу);
- Увјерење о неосуђиваности за кривична дјела учињена против достојанства личности, морала, службене дужности, трговине људима, злостављања дјетета, полног или другог насиља над дјететом или малољетним лицем школа ће прибавити службеним путем за изабраног кандидата;

Уз пријаву потписану од стране кандидата који се пријављује на јавни конкурс, поред документације којом се доказује испуњеност општих услова за заснивање радног односа, потребно је доставити и сљедећу документацију на основу које се доказује испуњеност посебних услова и документацију на основу које се врши бодовање по критеријумима из члана 9. став 1) тачке 1), 2), 3) и 5) и став 2) Правилника о процедури и критеријумима пријема радника у радни однос у основној школи:

- Овјерена фотокопија дипломе о завршеном првом циклусу студијског програма, у којој је наведено стручно звање у одређеној области или еквивалент;
- Увјерење о положеном стручном испиту, за тражено радно мјесто;
- Додатак дипломи, који садржи податке о просјеку оцјена током студирања или увјерење високошколске установе о просјеку оцјена током студирања;
- Увјерење издато од Завода за запошљавање о времену проведеном на евиденцији незапослених лица. За кандидате који се пријављују на конкурс рачуна се укупно вријеме чекања на посао у стручној спреми траженој конкурсом, закључно са даном издавања увјерења.
- Увјерење о радном стажу издато од ранијег послодавца;
- Увјерење општинског/градског органа управе надлежног за борачко-инвалидску заштиту о утврђеном статусу члана породице погинулог борца Одбрамбено-отаџбинског рата РС, уколико се ради о кандидату из категорије породице погинулог борца,
- Увјерење општинског/градског органа управе надлежног за борачко-инвалидску заштиту о утврђеном статусу борца Одбрамбено-отаџбинског рата РС, уколико се ради о кандидату из категорије борца,
- Увјерење општинског/градског органа управе надлежног за борачко-инвалидску заштиту о утврђеном статусу ратног војног инвалида Одбрамбено-отаџбинског рата РС, уколико се ради о кандидату из категорије ратног војног инвалида.

Тестирање и интервју са кандидатима који су доставили потпуне и благовремене пријаве, односно који испуњавају услове конкурса ће се обавити у Централној школи у Колима, у уторак, 11.10.2016. године, са почетком у 10 часова.
Кандидати се неће посебно позивати на тестирање и интервју, а ако се не појаве на интервјуу или тестирању, сматраће се да су одустали од пријаве на конкурс.
Неблаговремене и непотпуне пријаве кандидата неће се узети у разматрање.
Кандидати су дужни доставити овјерене копије свих докумената и те копије неће бити враћене кандидатима.

Конкурс остаје отворен осам (8) дана од дана објављивања у дневном листу "Глас Српске".
Пријаве са потребном документацијом слати на горе наведену адресу школе са назнаком "за конкурс".

**ЈУ ОШ "ПЕТАР КОЧИЋ"
78 207 КОЛА ББ, БАЊАЛУКА**

ИСПРАВКА КОНКУРСА

У конкурсу објављеном дана 21.9.2016. године, у дневном листу "Глас Српске", у дијелу у којем се наводи потребна документација по којој се врши бодовање, реченица:
"Овјерена фотокопија дипломе о завршеном првом циклусу студијског програма у области финансија и рачуноводства или еквивалент - Економски факултет" мијења се сљедећом реченицом: "Овјерена фотокопија дипломе о завршеном првом циклусу студијског програма, у којој је наведено стручно звање у одређеној области или еквивалент";
За тражена радна мјеста, у сриједу, 5.10.2016. године, са почетком у 10 часова у Централној школи у Колима одржаће се и тестирање и интервју. Кандидати се неће посебно позивати на тестирање и интервју, а ако се не појаве на тестирању или интервјуу, сматраће се да су одустали од пријаве на конкурс. Неблаговремене и непотпуне пријаве кандидата неће се узети у разматрање.

**ЈУ ОШ "ДЕСАНКА МАКСИМОВИЋ"
ДОСИТЕЈЕВА 34, 78252 ТРН**

КОНКУРС
за сљедећа радна мјеста

1. Професор/наставник разредне наставе - лице са искуством - положен стручни испит, пуна норма, на неодређено вријеме у ПШ у Гламочанима.

Поред општих услова прописаних Законом о раду, кандидати треба да испуњавају услове прописане Законом о основном образовању и васпитању.
Уз пријаву (потписану од стране кандидата који се пријављују на конкурс за пријем у радни однос) потребно је доставити и документацију на основу које се доказује испуњеност општих и посебних услова и документацију на основу које се врши бодовање по важећем правилнику.
На конкурс доставити:
1. Пријаву за пријем у радни однос, уредно потписану од стране кандидата,
2. Увјерење о држављанству (да је држављанин РС и БиХ),
3. Извод из матичне књиге рођених или овјерена копија личне карте,
4. Овјерена фотокопија дипломе о завршеном првом циклусу студијског програма, у којој је наведено стручно звање у одређеној области или еквивалент,
5. Увјерење о положеном стручном испиту за рад у васпитно-образовном процесу,
6. Додатак дипломи који садржи податке о просјеку оцјена током студирања или увјерење високошколске установе о просјеку оцјена током студирања,
7. Увјерење издато од Завода за запошљавање о времену проведеном на евиденцији незапослених лица,
8. Увјерење о радном стажу издато од ранијег послодавца,
9. Увјерење општинског/градског органа управе надлежног за борачко-инвалидску заштиту о утврђеном статусу члана породице погинулог борца Одбрамбено-отаџбинског рата РС, уколико се ради о кандидату из категорије породице погинулог борца,
10. Увјерење општинског/градског органа управе надлежног за борачко-инвалидску заштиту о утврђеном статусу борца Одбрамбено-отаџбинског рата РС, уколико се ради о кандидату из категорије борца,
11. Увјерење општинског/градског органа управе надлежног за борачко-инвалидску заштиту о утврђеном статусу ратног војног инвалида Одбрамбено-отаџбинског рата РС уколико се ради о кандидату из категорије ратног војног инвалида.

Пријем у радни однос извршиће се у складу са Правилником о процедури и критеријумима пријема радника у радни однос у основној школи, а у складу са Одлуком Уставног суда РС, број У-83/14 од 24.2.2016. године
Тестирање и интервју са кандидатима који су доставили потпуне и благовремене пријаве, односно који испуњавају услове конкурса, обавиће се 11. октобра 2016. године са почетком у 9 часова у просторијама школе.
Кандидати се неће посебно позивати на тестирање и интервју, а ако се не појаве на тестирању или интервјуу, сматраће се да су одустали од пријаве на конкурс.
Кандидати су дужни доставити овјерене копије свих докумената, које се неће враћати кандидатима. Пријаве слати на наведену адресу школе, у року од 8 дана од дана објављивања конкурса са назнаком "за конкурс".
О пријему и ранг-листи кандидати ће бити обавијештени 12. октобра 2016. године.
Увјерење да није осуђиван правоснажном пресудом за кривична дјела учињена против достојанства личности, морала, службене дужности, трговине људима, злостављања дјетета, полног и другог насиља над дјететом или малољетним лицем школа ће прибавити службеним путем, а прије заснивања радног односа.
Љекарско увјерење којим кандидат доказује да је радно способан, прилаже само изабрани кандидат након извршеног избора по конкурсу.
У случају да пријављени кандидат није задовољан одлуком директора, може поднијети приговор школском одбору, у року од 8 дана од дана пријема обавјештења.

УНИВЕРЗИТЕТ У БАЊАЛУЦИ

КОНКУРС

I За избор наставника:

За уже научне области:
1. Рачунарске науке - 1 извршилац
2. Архитектонско пројектовање - 1 извршилац
3. Менаџмент - 1 извршилац
4. Теоријска социологија - 1 извршилац
5. Инфектологија - 1 извршилац
6. Хирургија - 3 извршиоца
7. Психијатрија - 1 извршилац
8. Интерна медицина - 1 извршилац
9. Механизација у пољопривреди (наставни предмети: Механизација у заштити биљака; Механизација у хортикултури; Механизација у воћарству и виноградарству) - 1 извршилац
10. Хортикултура (воћарство, виноградарство и виноградарство, повртарство, љековито и ароматично биље, украсно биље и уређење околине), (наставни предмети: Складиштење воћа и грожђа; Паковање и транспорт воћа и грожђа; Берба, паковање и чување поврћа; Берба и складиштење воћа; Паковање и транспорт воћа; Складиштење, паковање и транспорт хортикултурних производа) - 1 извршилац
11. Рибарство (наставни предмети: Аквакултура; Безбједност производње у аквакултури; Селекција риба) - 1 извршилац
12. Рачуноводство и ревизија (наставни предмет: Рачуноводство и ревизија рачуноводствених извјештаја) - 1 извршилац
13. Пословне финансије (наставни предмети: Финансије и финансијско пословање; Финансијска тржишта и берзе) - 1 извршилац
14. Међународно право (наставни предмет: Међународно арбитражно право) - 1 извршилац
15. Нанопроцеси - 1 извршилац
16. Екологија - заштита биодиверзитета - 1 извршилац
17. Подземна експлоатација минералних сировина - 1 извршилац
18. Теорија и методологија социјалног рада - 1 извршилац
19. Политички систем (наставни предмети: Јавна управа; Локална самоуправа) - 1 извршилац
20. Специфичне књижевности - њемачка књижевност (наставни предмети: Њемачка књижевност средњег вијека и барока; Њемачка књижевност 18. вијека; Њемачка књижевност класике; Њемачка књижевност Гетеовог доба; Аустријска књижевност) - 1 извршилац
21. Специфични језици - француски језик (наставни предмети: Француски језик 1; Француски језик 2; Француски језик 3; Француски језик 4; Француски језик 5; Француски језик 6) - 1 извршилац
22. Класична филологија - 1 извршилац

II За избор сарадника:

За уже научне области:
1. Геодетски премјер - 1 извршилац
2. Хидротехника - 1 извршилац
3. Математичка анализа и примјене - 2 извршиоца
4. Неурологија - 1 извршилац
5. Породична медицина - 1 извршилац
6. Орална хирургија - 1 извршилац
7. Информационе науке и биоинформатика (развој софтвера) - 1 извршилац
8. Екологија - заштита биодиверзитета - 1 извршилац
9. Специфични језици - француски језик - 1 извршилац
10. Општа педагогија - 1 извршилац

III За избор наставника страног језика

1. Специфични језици - енглески језик (наставни предмет: Енглески језик за економисте I и II) - 1 извршилац

Општи услови:
1.1. Општи услови за пријаву на конкурс су сљедећи:
- да је држављанин РС или БиХ;
- да је старији од осамнаест (18) година;
- да има општу здравствену способност;
- да се против кандидата не води кривични поступак.

1.2. Кандидати за избор под римским бројем I, II и III дужни су доставити сљедећу документацију, као доказ о испуњености општих услова:
- увјерење о држављанству;
- извод из матичне књиге рођених;
- увјерење о радној способности;
- увјерење да се против кандидата не води кривични поступак

1.3. Наведена документа из тачке 1.2. конкурса не подносе кандидати који су у радном односу на Универзитету у Бањалуци.

Посебни услови
2.1. Избор у звање наставника и сарадника и период на који се бира академско особље прописани су одредбама чланова од 76-83. Закона о високом образовању.
Кандидати за избор у научно-наставна звања на уже научне области, уз пријаву на конкурс и доказ о испуњености општих услова, дужни су доставити сљедећу документацију:

Под римским бројем I:
- овјерен препис или фотокопију дипломе о научном степену доктора наука или магистра наука или мастера из научне области за коју се врши избор,
- доказ о избору у звање (ако је раније биран),
- кратку биографију и библиографију, као и доказе о испуњености услова за избор у звање у које се бира у складу са чланом 77, 78. и 79. Закона о високом образовању, као и по један примјерак свега наведеног у библиографији.

Под римским бројем II:
- овјерен препис или фотокопију дипломе о научном степену магистра наука, мастера или о завршеној ВСС из научне/умјетничке области за коју се врши избор,
- кратку биографију и библиографију, као и доказе о испуњености услова за избор у звање у које се бира у складу са чланом 77. и 78. Закона о високом образовању, као и по један примјерак свега наведеног у библиографији.

2.2. Избор у звање наставника страног језика прописан је одредбом члана 87. Закона о високом образовању. Кандидати за избор у звање наставника страног језика, уз пријаву на конкурс и доказе о испуњености општих услова, дужни су доставити сљедећу документацију:

Под римским бројем III
- овјерен препис или фотокопију дипломе основних студија или дипломе са другог циклуса студија с најмањом просјечном оцјеном 8,0 или 3,5 на првом и другом циклусу студија,
- објављене стручне радове у одговарајућој области и способност за наставни рад

НАПОМЕНА: Уговор о раду закључиваће се у складу са чланом 9, став (8). Правилника о стандардима и нормативима за финансирање јавних високошколских установа.

Пријаве се подносе у року од 15 дана од дана објављивања конкурса.
Непотпуне и неблаговремене пријаве неће се узети у разматрање.
Пријаве са наведеним документима и доказима доставити на адресу за радна мјеста:

За избор наставника:
- Под редним бројем 1. Електротехничком факултету, Патре 5, 78 000 Бањалука
- Под редним бројем 2. Архитектонско-грађевинско-геодетском факултету, Војводе Степе Степановића 77, 78 000 Бањалука
- Под редним бројевима 3, 12. и 13. Економском факултету, Мајке Југовића 4, 78 000 Бањалука
- Под редним бројевима 4, 18. и 19. Факултету политичких наука, Универзитетски град - Булевар војводе Петра Бојовића 1А, 78 000 Бањалука
- Под редним бројевима 5, 6, 7. и 8. Медицинском факултету, Саве Мркаља 14, 78 000 Бањалука
- Под редним бројевима 9, 10. и 11. Пољопривредном факултету, Универзитетски град - Булевар војводе Петра Бојовића 1А, 78 000 Бањалука
- Под редним бројем 14. Правном факултету, Булевар војводе Степе Степановића 77, 78 000 Бањалука
- Под редним бројем 15. Технолошком факултету, Булевар војводе Степе Степановића 73, 78 000 Бањалука
- Под редним бројем 16. Природно-математичком факултету, Младена Стојановића 2, 78 000 Бањалука
- Под редним бројевима 20, 21. и 22. Филолошком факултету, Универзитетски град - Булевар војводе Петра Бојовића 1А, 78 000 Бањалука.

За избор сарадника
- Под редним бројевима 1. и 2. Архитектонско-грађевинско-геодетском факултету, Војводе Степе Степановића 77, 78 000 Бањалука
- Под редним бројем 3. Природно-математичком факултету, Младена Стојановића 2, 78 000 Бањалука
- Под редним бројевима 4, 5. и 6. Медицинском факултету, Саве Мркаља 14, 78 000 Бањалука
- Под редним бројевима 7. и 8. Природно-математичком факултету, Младена Стојановића 2, 78 000 Бањалука
- Под редним бројем 9. Филолошком факултету, Универзитетски град - Булевар војводе Петра Бојовића 1А, 78 000 Бањалука
- Под редним бројем 10. Филозофском факултету, Универзитетски град - Булевар војводе Петра Бојовића 1А, 78 000 Бањалука

За избор наставника страног језика
- Под редним бројем 1. Филолошком факултету, Универзитетски град - Булевар војводе Петра Бојовића 1А, 78 000 Бањалука

ЈУ СШЦ "ПЕТАР КОЧИЋ"
НИКОЛЕ ТЕСЛЕ БРОЈ 34
70 270 ШИПОВО

КОНКУРС
за пријем радника у радни однос на одређено радно вријеме

1. Професор математике, 1 извршилац за 14 часова, приправник до 31.8.2017. године.

Општи услови које кандидат треба да испуњава приликом пријављивања на јавни конкурс су:
а) да је држављанин РС и БиХ - доказ увјерење о држављанству,
б) да је пунољетан - доказ извод из матичне књиге рођених или овјерена копија личне карте,
в) да је радно способан - доказ љекарско увјерење које прилаже само изабрани кандидат након извршеног избора по конкурсу, и
г) да није осуђиван правоснажном пресудом за кривична дјела учињена против достојанства личности, морала, службене дужности, трговине људима, злостављања дјетета, полног и другог насиља над дјететом или малољетним лицем. Увјерење о неосуђиваности за изабраног кандидата школа ће прибавити службеним путем.
Поред општих услова за заснивање радног односа прописаних Законом о раду - пречишћени текст, кандидат треба да испуњава и посебне услове у складу са чланом 75. Закона о средњем образовању и васпитању и Правилника о врсти стручне спреме наставника и стручних сарадника у Гимназији и Правилника о врсти стручне спреме наставника и стручних сарадника у средњим техничким и средњим стручним школама.
Уз пријаву потписану од стране кандидата који се пријављује на јавни конкурс за пријем у радни однос наставника и стручног сарадника кандидати су дужни доставити и документацију као доказе о испуњавању посебних услова и то:
1. овјерену фотокопију дипломе о завршеном првом циклусу студијског програма, у четворогодишњем трајању са најмање остварених 240 ECTS бодова у којој је наведено стручно звање у одређеној области или еквивалент,
2. уколико кандидат конкурише за пријем у радни однос лица са радним искуством и положеним стручним испитом, дужан је да достави увјерење о положеном стручном испиту за рад у васпитно-образовном процесу,
3. додатак дипломи, који садржи податке о просјеку оцјена током студирања или увјерење високошколске установе о просјеку оцјена током студирања;
4. увјерење издато од Завода за запошљавање о времену проведеном на евиденцији незапослених лица за незапослена лица.
5. увјерење о радном стажу издато од ранијег послодавца ако је расписан конкурс за пријем у радни однос лица са искуством;
6. увјерење општинског /градског/ органа надлежног за боračко-инвалидску заштиту о утврђеном статусу члана породице погинулог борца Одбрамбено-отаџбинског рата РС ако се ради о кандидату из категорије породице погинулих бораца,
7. увјерење општинског /градског/ органа управе надлежног за боračко- инвалидску заштиту о утврђеном статусу борца Одбрамбено-отаџбинског рата РС ако се ради о кандидату из категорије ратног војног инвалида,
8. увјерење општинског (градског) органа управе надлежног за боračко- инвалидску заштиту о утврђивању статуса ратног војног инвалида Одбрамбено-отаџбинског рата РС ако се ради о кандидату из категорије бораца.
Кандидати су дужни доставити овјерене копије свих документа и овјерене копије неће бити враћене кандидатима.
Интервју и тестирање за кандидате који испуњавају услове ће се обавити 11.10.2016. године (уторак) у 9 часова.
Уколико се кандидат не појави на тестирању и интервјуу, сматраће се да је одустао од пријаве на конкурс.
Конкурс остаје отворен (8) осам дана од дана објављивања.
Непотпуне и неблаговремене пријаве неће се узети у разматрање.
Пријаву са потребним доказима послати на горе наведену адресу.

ЈУ ОШ "РАДЕ МАРИЈАНАЦ"
СТРОЈИЦЕ ББ, 70273 СТРОЈИЦЕ

ИСПРАВКА КОНКУРСА

У конкурсу који смо објавили дана 21.9.2016. године у "Гласу Српске" за радно мјесто наставник српског језика - 9 часова седмично, у ПО Бабићи, на неодређено радно вријеме, један извршилац, са радним искуством и положеним стручним испитом, дошло је до грешке.
Грешка се налази у дијелу текста који је везан за датум доласка кандидата на тест и интервју а који гласи "ће се обавити у просторијама школе дана 3.10.2016. године (уторак) са почетком у 9 часова".
Овај дио текста треба да гласи "ће се обавити у просторијама школе дана 3.10.2016. године (понедјељак) са почетком у 9 часова".

ЈУ СРЕДЊОШКОЛСКИ ЦЕНТАР ЧЕЛИНАЦ
Ул. Војводе Мишића 36, ЧЕЛИНАЦ

КОНКУРС
за попуну упражњених радних мјеста

1. Професор машинске групе предмета, на одређено вријеме до 30.6.2017. године, за норму од 2 часа стручно-теоријске наставе и 6 часова практичне наставе - 1 извршилац, са радним искуством од најмање годину дана.
2. Професор физике на одређено вријеме до 30.6.2017. године, за норму од 2 часа -1 извршилац, приправник.

Поред општих услова прописаних Законом о раду, кандидат треба да испуњава и посебне услове прописане чланом 76. Закона о средњем образовању и васпитању, услове из Правилника о врсти стручне спреме наставника и стручних сарадника у средњим стручним и техничким школама као и услове прописане Правилником о критеријумима и процедури пријема радника у радни однос у средњој школи.
Општи услови које кандидати треба да испуњавају:
1. да је држављанин РС или БиХ, а то се доказује увјерењем о држављанству;
2. да је пунољетан, а то се доказује изводом из матичне књиге рођених или копијом личне карте,
3. да је радно способан, а то се доказује љекарским увјерењем, које прилаже само изабрани кандидат након извршеног избора по конкурсу, и
4. да није осуђиван правоснажном пресудом за кривична дјела учињена против достојанства личности, морала, службене дужности, трговине људима, злостављања дјетета, полног и другог насиља над дјететом или малољетним лицем - школа ће службеним путем за изабраног кандидата затражити.
Уз пријаву потребно је доставити документацију на основу које се доказује испуњеност посебних услова и документацију на основу које се врши бодовање по критеријумима из члана 8. Правилника:
- овјерену фотокопију дипломе о завршеном првом циклусу студијског програма, у којој је наведено стручно звање у одређеној области или еквивалент;
- увјерење о положеном стручном испиту за рад у васпитно-образовном процесу;
- додатак дипломи, који садржи податке о просјеку оцјена током студирања или увјерење високошколске установе о просјеку оцјена током студирања;
- увјерење издато од Завода за запошљавање о времену проведеном на евиденцији незапослених лица за незапослена лица;
- увјерење о радном стажу издато од ранијег послодавца;
- увјерење општинског/градског органа управе надлежног за боračко-инвалидску заштиту о утврђеном статусу члана породице погинулог борца Одбрамбено-отаџбинског рата РС, ако се ради о кандидату из категорије породице погинулог борца;
- увјерење општинског/градског органа управе надлежног за боračко-инвалидску заштиту о утврђеном статусу борца Одбрамбено-отаџбинског рата РС, ако се ради о кандидату из категорије ратног војног инвалида;
- увјерење општинског/градског органа управе надлежног за боračко-инвалидску заштиту о утврђеном статусу ратног војног инвалида Одбрамбено-отаџбинског рата РС, ако се ради о кандидату из категорије борца;
Тестирање са кандидатима који су доставили потпуне и благовремене пријаве, односно који испуњавају услове конкурса ће се тестирање и интервју са кандидатима који су доставили потпуне и благовремене пријаве, односно који испуњавају услове конкурса.
Кандидати се неће посебно позивати на тестирање и интервју, а уколико се не појаве на тестирању или интервју, сматраће се да су одустали од пријаве на конкурс.
Кандидати су дужни доставити овјерене копије свих докумената и те копије неће бити враћене кандидатима.
Пријаве доставити лично или путем поште на горе наведену адресу школе.
Конкурс остаје отворен 8 (осам) дана од дана објављивања.
Непотпуне и неблаговремене пријаве неће се узети у разматрање.

"НОВИ ЈЕЛШИНГРАД" АД
БРАНКА ПЕРДУВА 10А, 78 000 БАЊАЛУКА

ОГЛАС
За пријем у радни однос на одређено вријеме

1. Машински инжењер 1 извршилац
2. Машински техничар за обуку на машинама 1 извршилац
3. Референт набавке 1 извршилац
4. Заваривач 1 извршилац

Услови: Поред општих услова прописаних Законом, кандидати треба да испуњавају посебне услове и то:

1. ВСС машинске струке, познавање рада на рачунару, положен возачки испит "Б" категорије и познавање енглеског језика.
2. ССС
3. ССС или ВШС, познавање рада на рачунару, положен возачки испит "Б" категорије и познавање енглеског језика.
4. КВ или ВКВ

Рок за подношење пријава на оглас је 8 дана од дана јавног оглашавања.
Пријаве са доказима о испуњавању услова из огласа доставити на и-мејл: jovana.simic@novijelsingrad.com или на наведену адресу адресу.

ЈУ ОШ "ПЕТАР ПЕТРОВИЋ ЊЕГОШ"
БУЛЕВАР ВОЈВОДЕ СТЕПЕ СТЕПАНОВИЋА БР. 28,
БАЊАЛУКА

КОНКУРС
за попуну радног мјеста:

1. Психолог школе, пуна норма, на одређено вријеме, до повратка раднице са породиљског одсуства, са радним искуством и положеним стручним испитом у васпитно-образовном процесу
..... 1 извршилац

Општи и посебни услови за пријем у радни однос:

Поред општих услова предвиђених Законом о раду, кандидати треба да испуњавају и посебне услове предвиђене чланом 105. и 106. Закона о основном образовању и васпитању и услове предвиђене Правилником о стручним профилима и звањима наставника, стручних сарадника и васпитача.

Посебни услови:
1. Психолог школе
- професор психологије,
- дипломирани психолог,
- професор педагогије-психологије.

Уз пријаву на конкурс потребно је доставити:
1. увјерење о држављанству,
2. извод из матичне књиге рођених или овјерену копију личне карте,
3. да је радно способан, доказ љекарско увјерење доставиће кандидат који буде изабран;
4. да није осуђиван правоснажном пресудом за кривична дјела учињена против достојанства личности, морала, службене дужности, трговине људима, злостављања дјетета, полног и другог насиља над дјететом или малољетним лицем - школа ће службеним путем за изабраног кандидата затражити.
Уз пријаву потребно је доставити документацију на основу које се доказује испуњеност посебних услова и документацију на основу које се врши бодовање по критеријумима из члана 8. Правилника:
- овјерену фотокопију дипломе о завршеном првом циклусу студијског програма, у којој је наведено стручно звање у одређеној области или еквивалент;
- увјерење о положеном стручном испиту за рад у васпитно-образовном процесу;
- додатак дипломи, који садржи податке о просјеку оцјена током студирања или увјерење високошколске установе о просјеку оцјена током студирања;
- увјерење издато од Завода за запошљавање о времену проведеном на евиденцији незапослених лица за незапослена лица;
- увјерење о радном стажу издато од ранијег послодавца;
- увјерење општинског/градског органа управе надлежног за боračко-инвалидску заштиту о утврђеном статусу члана породице погинулог борца Одбрамбено-отаџбинског рата РС, ако се ради о кандидату из категорије породице погинулог борца;
- увјерење општинског/градског органа управе надлежног за боračко-инвалидску заштиту о утврђеном статусу борца Одбрамбено-отаџбинског рата РС, ако се ради о кандидату из категорије ратног војног инвалида;
- увјерење општинског/градског органа управе надлежног за боračко-инвалидску заштиту о утврђеном статусу ратног војног инвалида Одбрамбено-отаџбинског рата РС, ако се ради о кандидату из категорије борца;
Тестирање са кандидатима који су доставили потпуне и благовремене пријаве, односно који испуњавају услове конкурса за радно мјесто психолог школе, обавиће се дана 7.10.2016. године у 9 часова, а интервју у 10 часова, у просторијама школе.
Кандидати неће бити посебно позивани на тестирање и интервју, а ако се не појаве на тестирању или интервју, сматраће се да су одустали од пријаве на конкурс.
Кандидати су дужни доставити овјерене копије свих докумената и те копије неће бити враћене кандидатима.
Моле се кандидати да у пријави тачно наведу која документа достављају.
Конкурс остаје отворен 8 дана од дана објављивања у дневном листу "Глас Српске".
Пријаве на конкурс са потпуном документацијом слати на горе наведену адресу.

ЈУ ОШ "СВ. ЋИРИЛО И МЕТОДИЈЕ"
ПИСКАВИЦА ББ; 78217 ПИСКАВИЦА-БАЊАЛУКА

ЈАВНИ КОНКУРС
за попуну упражњеног радног мјеста

1. Професор енглеског језика и књижевности - један извршилац, двадесет (20) часова редовне наставе на неодређено радно вријеме;

За наведено радно мјеста тражи се лице са положеним стручним испитом.

Поред општих услова предвиђених Законом о раду кандидат треба да испуњава и посебне услове предвиђене чланом 105. и 106. Закона о основном образовању и васпитању и услове предвиђене Правилником о стручним профилима и звањима наставника, стручних сарадника и васпитача.

Општи услови које кандидат треба да испуњава приликом пријављивања на јавни конкурс су:

1. да је држављанин РС и БиХ, а то се доказује увјерењем о држављанству;
2. да је пунољетан, а то се доказује изводом из матичне књиге рођених или овјереном копијом личне карте;
3. да је радно способан, а то се доказује увјерењем које прилаже само изабрани кандидат након извршеног избора по конкурсу;
4. да није осуђиван правоснажном пресудом за кривична дјела учињена против достојанства личности, морала, службене дужности, трговине људима, злостављања дјетета полног и другог насиља над дјететом или малољетним лицем. Увјерење о неосуђиваности изабраног кандидата школа ће прибавити службеним путем.

Уз пријаву потписану од стране кандидата који се пријављује на јавни конкурс, поред документације којом се доказује испуњеност општих услова за заснивање радног односа, потребно је доставити и сљедећу документацију на основу које се доказује испуњеност посебних услова и документацију на основу које се врши бодовање по критеријумима из члана 9. Правилника о процедури и критеријумима пријема радника у радни однос у основној школи:

1. Овјерена фотокопија дипломе о завршеном првом циклусу студијског програма, у којој је наведено стручно звање у одређеној области или еквивалент;
2. Увјерење о положеном стручном испиту за рад у васпитно-образовном процесу;
3. Додатак дипломи, који садржи податке о просјеку оцјена током студирања или увјерење високошколске установе о просјеку оцјена током студирања. У изузетним случајевима, ако кандидат не може из оправданих разлога прибавити ове документе, просјечна оцјена се може доказати и овјереном фотокопијом индекса;
4. Увјерење издато од Завода за запошљавање о времену проведеном на евиденцији незапослених лица за незапослена лица која се налазе на тој евиденцији. За кандидате који се пријављују на конкурс рачуна се укупно вријеме чекања на посао у стручној спреми траженој конкурсом, закључно са даном издавања увјерења о времену проведеном на евиденцији незапослених лица.
5. Увјерење о радном стажу издато од ранијег послодавца које треба да садржи податке из којих се јасно види врста посла, степен стручне спреме и дужина оствареног радног стажа по врстама посла;
6. Увјерење општинског/градског органа управе недлежног за боračко инвалидску заштиту о утврђеном статусу борца Одбрамбено-отаџбинског рата РС, ако се ради о кандидату из категорије бораца;
7. Увјерење општинског/градског органа управе надлежног за боračко-инвалидску заштиту о утврђеном статусу ратног војног инвалида Одбрамбено-отаџбинског рата РС, ако се ради о кандидату из категорије ратног војног инвалида;

Са кандидатима који су доставили благовремене и потпуне пријаве, односно са кандидатима који испуњавају услове конкурса, у просторијама школе обавиће се тестирање и интервју у сљедећем термину:

1. Тестирање и интервју са кандидатима за радно мјесто професор енглеског језика и књижевности, двадесет (20) часова редовне наставе на неодређено радно вријеме, одржаће се у понедјељак 10.10.2016. године у просторијама школе с почетком у 10 часова;

Кандидати се неће посебно позивати на тестирање и интервју, а ако се не појаве на тестирању или интервјуу, сматраће се да су одустали од пријаве на конкурс.
Кандидати су дужни доставити овјерене копије свих докумената и те копије неће бити враћене кандидатима.
Неблаговремене и непотпуне пријаве кандидата на јавни конкурс, комисија неће разматрати. Конкурс остаје отворен осам (8) дана од дана јавног објављивања.
Пријаве слати на горе наведену адресу са назнаком "за конкурс".

ЈУ ГИМНАЗИЈА ПРЊАВОР
РАДЕ ВРАЊЕШЕВИЋ БР. 1, ПРЊАВОР

ЈАВНИ КОНКУРС
за попуну упражњеног радног мјеста

- Професор српског језика и књижевности за 19 часова на одређено вријеме до повратка радника са боловања - 1 извршилац са радним искуством и положеним стручним испитом за рад у настави
(Услов: професор српског језика и књижевности, дипломирани филолог-србиста)

Општи и посебни услови за пријем у радни однос

За наведено радно мјесто, поред општих услова предвиђених Законом о раду кандидати треба да испуњавају услове у складу са Законом о средњем образовању и васпитању, и Правилником о врсти стручне спреме наставника и стручних сарадника у гимназији.

Потребна документа:
Уз потписану пријаву на конкурс кандидати су дужни доставити доказе о испуњавању општих и посебних услова и то:
1. увјерење о држављанству РС или БиХ,
2 извод из матичне књиге рођених или овјерену копију личне карте,
3. овјерену фотокопију дипломе о завршеном првом циклусу студијског програма у четворогодишњем трајању, са најмање остварених 240 ECTS бодова, у којој је наведено стручно звање у одређеној области или еквивалент,
4. увјерење о положеном стручном испиту за рад у настави,
5. додатак дипломи, који садржи податке о просјеку оцјена током студирања или увјерење високошколске установе о просјеку оцјена током студирања,
6. увјерење издато од Завода за запошљавање о времену проведеном на евиденцији незапослених лица,
7. увјерење о радном стажу издато од раније послодавца које треба да садржи податке из којих се јасно види врста посла, степен стручне спреме и дужина оствареног радног стажа по врстама посла)
8. увјерење општинског/градског органа управе надлежног за борачко-инвалидску заштиту о утврђеном статусу члана породице погинулог борца Одбрамбено-отаџбинског рата РС, уколико се ради о кандидату из категорије породице погинулог борца,
9. увјерење општинског/градског органа управе надлежног за борачко-инвалидску заштиту о утврђеном статусу ратног војног инвалида Одбрамбено-отаџбинског рата РС, уколико се ради о кандидату из категорије ратног војног инвалида,
10. увјерење општинског/градског органа управе надлежног за борачко-инвалидску заштиту о утврђеном статусу борца Одбрамбено-отаџбинског рата РС, уколико се ради о кандидату из категорије борца.

Љекарско увјерење о радној способности које је издала надлежна здравствена установа, доставиће кандидат који буде изабран.

Увјерење о неосуђиваности школа ће затражити службеним путем, за кандидата који буде изабран на конкурсу.

Са кандидатима који су доставили потпуне и благовремене пријаве, односно који испуњавају услове конкурса обавиће се тестирање и интервју дана 11.10.2016. године у просторијама ЈУ Гимназија Прњавор, са почетком у 10 часова.
Кандидати се неће посебно позивати на тестирање и интервју, а ако се не појаве на тестирању или интервјуу, сматраће се да су одустали од пријаве на конкурс.

Сва документација коју кандидати достављају мора бити овјерена (овјерене копије), и те копије неће бити враћене кандидатима.
Неблаговремене и непотпуне пријаве кандидата неће се разматрати.
Конкурс остаје отворен 8 дана од дана објављивања у дневном листу "Глас Српске".
Пријаве се могу доставити лично или препорученом поштом на горе наведену адресу са назнаком "Пријава на конкурс".

ЈУ ОШ "ДОСИТЕЈ ОБРАДОВИЋ"
МИРКА КОВАЧЕВИЋА 27, БАЊАЛУКА

ЈАВНИ КОНКУРС
за попуну упражњеног радног мјеста

1. Наставник/професор разредне наставе за рад у продуженом боравку са положеним стручним испитом – 1 извршилац – пуна норма - на одређено вријеме до 30.6.2017.

За наведено радно мјесто потребно је радно искуство и положен стручни испит.

Поред општих услова предвиђених Законом о раду кандидат треба да испуњава и посебне услове предвиђене чланом 105. и 106. Закона о основном образовању и васпитању и услове предвиђене Правилником о стручним профилима и звањима наставника, стручних сарадника и васпитача.
Општи услови које кандидати треба да испуњава приликом пријављивања на јавни конкурс су:
1. да је држављанин РС и БиХ, а то се доказује увјерењем о држављанству;
2. да је пуњолетан, а то се доказује изводом из матичне књиге рођених или овјереном копијом личне карте;
3. да је радно способан, а то се доказује увјерењем које не може бити старије од шест мјесеци и које прилаже само изабрани кандидат након извршеног избора по конкурсу;
4. да није осуђиван правоснажном пресудом за кривична дјела учињена против достојанства личности, морала, службене дужности, трговине људима, злостављана дјетета полног и другог насиља над дјететом или малољетним лицем. Увјерење о неосуђиваности изабраног кандидата школа ће прибавити службеним путем.

1. Уз пријаву потписану од стране кандидата који се пријављују на јавни конкурс под редним бројем 1. поред документације којом се доказује испуњеност општих услова за заснивање радног односа, потребно је доставити и сљедећу документацију на основу које се доказује испуњеност посебних услова и документацију на основу које се врши бодовање по критеријумима из члана 9. Правилника о процедури и критеријумима пријема радника у радни однос у основној школи:

1. Овјерена фотокопија дипломе о завршеном првом циклусу студијског програма, у којој је наведено стручно звање у одређеној области или еквивалент;
2. Додатак дипломи, који садржи податке о просјеку оцјена током студирања или увјерење високошколске установе о просјеку оцјена током студирања. У изузетним случајевима, ако кандидат не може из оправданих разлога прибавити ове документе, просјечна оцјена се може доказати и овјереном фотокопијом индекса;
3. Увјерење о положеном стручном испиту за рад у васпитно-образовном процесу;
4. Увјерење издато од Завода за запошљавање за о времену проведеном на евиденцији незапослених лица за незапослена лица која се налазе на тој евиденцији. За кандидате који се у вријеме расписивања конкурса налазе на евиденцији незапослених лица, коју води Завод за запошљавање за подручје јединице локалне самоуправе гдје је кандидат пријављен, рачуна се само вријеме посљедњег непрекидног чекања, закључно са даном издавања увјерења о времену проведеном на евиденцији незапослених лица;
5. Увјерење о радном стажу издато од раније послодавца које треба да садржи податке из којих се јасно види врста посла, степен стручне спреме и дужина оствареног радног стажа по врстама посла;
6. Увјерење општинског/градског органа управе надлежног за борачко-инвалидску заштиту о утврђеном статусу члана породице погинулог борца Одбрамбено-отаџбинског рата РС, ако се ради о кандидату из категорије породице погинулог борца;
7. Увјерење општинског/градског органа управе надлежног за борачко-инвалидску заштиту о утврђеном статусу борца Одбрамбено-отаџбинског рата РС, ако се ради о кандидату из категорије борца;
8. Увјерење општинског/градског органа управе надлежног за борачко-инвалидску заштиту о утврђеном статусу ратног војног инвалида Одбрамбено-отаџбинског рата РС, ако се ради о кандидату из категорије ратног војног инвалида;

Са кандидатима који су доставили благовремене и потпуне пријаве, односно са кандидатима који испуњавају услове конкурса, у просторијама школе обавиће се тестирање и интервју у сљедећем термину:
1. Тестирање и интервју са кандидатима за радно мјеста под редним бројем 1. обавиће се 11.10.2016. са почетком у 9 часова.

Кандидати се неће посебно позивати на тестирање и интервју, а ако се не појаве на тестирању или интервјуу, сматраће се да су одустали од пријаве на конкурс.
Кандидати су дужни доставити овјерене копије свих докумената и те копије неће бити враћене кандидатима.
Неблаговремене и непотпуне пријаве кандидата на јавни конкурс, комисија неће разматрати. Конкурс остаје отворен осам (8) дана од дана јавног објављивања.
Пријаве слати на горе наведену адресу са назнаком "за конкурс".

ЈУ ОШ "БРАНКО ЋОПИЋ"
РАДЕ ВРАЊЕШЕВИЋ БР. 1, ПРЊАВОР

ЈАВНИ КОНКУРС
за попуну радног мјеста на одређено вријеме
са положеним стручним испитом за рад у васпитно-образовном процесу

1. Професор/наставник разредне наставе (ПШ Штрпци, одређено радно вријеме до повратка наставнице са неплаћеног одсуства) ..... 1 извршилац

Пријављени кандидати морају да испуњавају опште услове прописане Законом о раду, услове прописане Законом о основном образовању и васпитању услове из Правилника о стручним профилима и звањима наставника, стручних сарадника и васпитача, а пријем кандидата ће се вршити у складу са Правилником о процедури и критеријумима пријема радника у радни однос у основној школи.

Потребна документа:

Уз пријаву (потписану од стране кандидата који се пријављују на јавни конкурс са адресом пребивалишта и бројем телефона), кандидати су дужни доставити доказе о испуњавању општих услова и то:

1. Увјерење о држављанству (овјерена копија)
2. Извод из матичне књиге рођених (или копија личне карте),
3. Љекарско увјерење које је издала надлежна здравствена установа (прилаже само изабрани кандидат након завршеног избора по конкурсу),
4. Увјерење о неосуђиваности односно неосуђиваности у складу са чланом 105. став 5. Закона о основном образовању и васпитању Школа ће прибавити службеним путем, за кандидате који буду изабрани на конкурсу.

Уз потписану пријаву и документацију из члана 7. Правилника о процедури и критеријумима пријема радника у радни однос у основној школи потребно је доставити документацију на основу које се доказује испуњеност посебних услова и документацију на основу које се врши бодовање по критеријумима из члана 9. Правилника и то:

5. Овјерену фотокопију дипломе о завршеном првом циклусу студијског програма, у којој је наведено стручно звање у одређеној области или еквивалент,
6. Уколико је расписан конкурс за пријем у радни однос лица са радним искуством и положеним стручним испитом, кандидат је дужан доставити увјерење о положеном стручном испиту за рад у васпитно образовном процесу,
7. Додатак дипломи, који садржи податке о просјеку оцјена током студирања или увјерење високошколске установе о просјеку оцјена током студирања,
8. Увјерење издато од Завода за запошљавање о времену проведеном на евиденцији незапослених лица,
9. Увјерење о радном стажу издато од раније послодавца, уколико је расписан конкурс за пријем у радни однос лица са радним искуством,
10. Увјерење општинског/градског органа управе надлежног за борачко-инвалидску заштиту о утврђеном статусу члана породице погинулог борца Одбрамбено-отаџбинског рата РС, уколико се ради о кандидату из категорије породице погинулог борца,
11. Увјерење општинског/градског органа управе надлежног за борачко-инвалидску заштиту о утврђеном статусу ратног војног инвалида Одбрамбено-отаџбинског рата РС, уколико се ради о кандидату из категорије ратног војног инвалида и
12. Увјерење општинског/градског органа управе надлежног за борачко-инвалидску заштиту о утврђеном статусу борца Одбрамбено-отаџбинског рата РС, уколико се ради о кандидату из категорије борца.

Са кандидатима који су доставили потпуне и благовремене пријаве, односно који испуњавају услове конкурса обавити ће се тестирање и интервју дана 10.10.2016. године у просторијама ЈУ Основна школа "Бранко Ћопић" Прњавор, са почетком у 12.30 часова.
Кандидати се неће посебно позивати на тестирање и интервју, а уколико се не појаве на тестирању или интервјуу, сматраће се да су одустали од пријаве на конкурс.
Сва документација коју кандидати достављају мора бити овјерена (овјерене копије), и те копије неће бити враћене кандидатима.
Неблаговремене и непотпуне пријаве кандидата неће се разматрати.

Пријаве са потпуном документацијом доставити на горе наведену адресу у времену од 7 до 15 часова.
Конкурс остаје отворен 8 дана од дана објављивања.

ЈУ ОШ "СТАНКО РАКИТА"
ЈОВЕ Г. ПОПОВИЋА бр. 9, БАЊАЛУКА

ЈАВНИ КОНКУРС
за попуну упражњеног радног мјеста

1. Психолог школе, пуно радно вријеме – један извршилац на одређено вријеме, до повратка радника са породиљског одсуства.

За радно мјесто под бројем 1. тражи се лице са радним искуством и положеним стручним испитом.
Пријављени кандидати треба да испуњавају опште услове прописане Законом о раду, услове прописане Законом о основном образовању и васпитању, услове прописане Правилником о стручним профилима и звањима наставника, стручних сарадника и васпитача, а пријем кандидата ће се вршити у складу са одредбама Правилника о процедури и критеријумима пријема радника у радни однос у основној школи.

Потребна документација:
Уз пријаву (потписану од стране кандидата који се пријављује на јавни конкурс, уз назначење адресе пребивалишта и броја телефона), кандидати су дужни доставити доказе о испуњавању општих услова, и то:
1. увјерење о држављанству (овјерена копија),
2. извод из матичне књиге рођених или овјерену копију личне карте,
3. љекарско увјерење о радној способности издато од надлежне здравствене установе – прилаже само изабрани кандидат, након извршеног избора по конкурсу,
4. увјерење да није осуђиван правноснажном пресудом за кривична дјела учињена против достојанства личности, морала, службене дужности, трговине људима, злостављања дјетета, полног и другог насиља над дјететом или малољетним лицем – наведено школа прибавља по службеној дужности за изабраног кандидата.

Уз потписану пријаву и документацију којом се доказује испуњеност општих услова за заснивање радног односа, потребно је доставити и документацију којом се доказује испуњеност посебних услова за заснивање радног односа прописану Правилником о процедури и критеријумима пријема радника у радни однос у основној школи, и то:
1. овјерену фотокопију дипломе о завршеном првом циклусу студијског програма у којој је наведено стручно звање у одређеној области или еквивалент,
2. овјерену фотокопију увјерења о положеном стручном испиту за рад у васпитно-образовном процесу,
3. додатак дипломи који садржи податке о просјеку оцјена током студирања или увјерење високошколске установе о просјеку оцјена током студирања,
4. увјерење издато од Завода за запошљавање о времену проведеном на евиденцији незапослених лица,
5. увјерење о радном стажу издато од раније послодавца које треба да садржи податке из којих се јасно види врста посла, степен стручне спреме и дужина оствареног радног стажа по врстама посла,
6. увјерење општинског/градског органа управе надлежног за борачко-инвалидску заштиту о утврђеном статусу члана породице погинулог борца Одбрамбено-отаџбинског рата РС, за кандидате из категорије породице погинулог борца,
7. увјерење општинског/градског органа управе надлежног за борачко-инвалидску заштиту о утврђеном статусу ратног војног инвалида Одбрамбено-отаџбинског рата РС, за кандидате из категорије ратних војних инвалида,
8. увјерење општинског/градског органа управе надлежног за борачко-инвалидску заштиту о утврђеном статусу борца Одбрамбено-отаџбинског рата РС, за кандидате из категорије борца.

Са кандидатима који су доставили благовремене и потпуне пријаве, односно који испуњавају услове конкурса, обавиће се тестирање и интервју дана 11.10.2016. године, у просторијама ЈУ ОШ "Станко Ракита" Бањалука, са почетком у 10 часова.
Кандидати се неће посебно позивати на тестирање и интервју, а уколико не приступе тестирању и интервјуу сматраће се да су одустали од пријаве на конкурс.
Кандидати су дужни доставити овјерене копије свих докумената и те копије неће бити враћене кандидатима.
Неблаговремене и непотпуне пријаве кандидата неће бити узете у разматрање.
Пријаве са документацијом и назнаком „за конкурс" доставити на горе наведену адресу.
Конкурс остаје отворен осам (8) дана од дана објављивања.

ГРАДСКА УПРАВА ГРАДА БАЊАЛУКА

Доноси,

ОДЛУКУ
о поништењу дијела јавног конкурса за попуну упражњених радних мјеста у статусу службеника у Градској управи града Бањалука

I
Јавни конкурс за попуну упражњених радних мјеста у статусу службеника у Градској управи града Бањалука број 12-Г-1692/16, објављен дана 17.8.2016. године у дневном листу "Глас Српске"и WEB страници Градске управе града Бањалука и дана 22.8.2016. године у "Службеном гласнику Републике Српске", број 71/16, поништава се у тачки I подтачка 2. која се односи на попуну упражњеног радног мјеста – Самостални стручни сарадник за рекламне медије, у Одјељењу за просторно уређење.

II
Ова Одлука је коначна и биће објављена у „Службеном гласнику Републике Српске", дневном листу "Глас Српске" и WEB страници Градске управе града Бањалука.

ЈУ ОШ "ПЕТАР КОЧИЋ"
78 418 БАЊАЛУЧКИ ПУТ 108, НОВА ТОПОЛА

ЈАВНИ КОНКУРС
за попуну упражњеног радног мјеста

1. Наставник/професор разредне наставе – 1 извршилац, рад у подручном одјељењу ПО Кочићево, на одређено вријеме, до повратка радника са породиљског боловања, а најкасније до 30.6.2017. године - лице са искуством

Општи услови за пријем у радни однос:
1. Да је држављанин РС и БиХ,
2. Да је старији од 18 година,
3. Да је радно способан,
4. Да нису правоснажном пресудом осуђивани за кривична дјела учињена против достојанства личности, морала, службене дужности, трговине људима, злостављања дјетета, полног интегритета, полног и другог насиља над дјететом или малољетним лицем.
Посебни услови:
1. Наставник/професор разредне наставе – да има завршен први циклус студијског програма из области разредне наставе и стручно звање професор или наставник разредне наставе или еквивалент, односно високу или вишу стручну спрему и радно искуство, најмање годину дана, након стицања стручне спреме и траженог звања у васпитно-образовном раду.

Уз потписану пријаву на конкурс поред адресе, броја телефона и списка докумената који се достављају кандидати су дужни доставити овјерене фотокопије сљедећих докумената:

1. Увјерење о држављанству;
2. Извод из матичне књиге рођених или овјерена копија личне карте;
3. Љекарско увјерење о радној способности, које доставља само изабрани кандидат
4. Увјерење о неосуђиваности прибавиће школа за кандидата који буде изабран путем Јавног конкурса, уколико је кандидат рођен на територији РС или у иностранству. Уколико је изабрани кандидат рођен на територији Федерације БиХ, увјерење о неосуђиваности прибавиће кандидат.
5. Диплома о завршеном првом циклусу студијског програма, у којој је наведено
стручно звање у одређеној области или еквивалент;
6. Додатак дипломи, који садржи податке о просјеку оцјена током студирања или
увјерење високошколске установе о просјеку оцјена током студирања;
7. Увјерење издато од Завода за запошљавање о времену проведеном на евиденцији незапослених лица која се налазе на тој евиденцији;
8. Увјерење о радном стажу издато од послодавца код кога је стекао радни стаж са назнаком степена стручне спреме и врсте посла ;
9. Увјерење општинског/градског органа управе надлежног за борачко-инвалидску
заштиту о утврђеном статусу члана породице погинулог борца Одбрамбено-отаџбинског рата РС, ако се ради о кандидату из категорије погинулог борца;

10. Увјерење општинског/градског органа управе надлежног за борачко-инвалидску
заштиту о утврђеном статусу борца Одбрамбено-отаџбинског рата РС, ако се ради о кандидату из категорије борца;

11. Увјерење општинског/градског органа управе надлежног за борачко-инвалидску заштиту о утврђеном статусу ратног војног инвалида Одбрамбено-отаџбинског рата РС, ако се ради о кандидату из категорије ратног војног инвалида;

Неблаговремене и непотпуне пријаве неће бити разматране као ни пријаве кандидата који се не одазову на интервју и тест.
Кандидати су дужни доставити овјерене копије свих докумената и те копије неће бити враћене кандидатима.
Тест и интервју са кандидатима биће обављен 10.10.2016. године са почетком у 12 часова у просторијама школе.
Кандидати се неће позивати посебно на тест и интервју, а ако се не појаве на тесту и интервју, сматраће се да су одустали од пријаве на конкурс.

Конкурс остаје отворен осам дана од дана објављивања.
Пријаве са документацијом достављају се на адресу школе.

"ВЕЗУВ Р.С." ДОО БАЊАЛУКА
Николе Пашића бр. 19
78000 Бањалука
телефон: 051/491–070, 491–071

расписује

ОГЛАС
за сљедећа радна мјеста:

1. Благајник – оператер (рад на уплатно исплатном мјесту) – подручје општине Источно Сарајево .....5 извршилаца
2. Благајник – оператер (рад на уплатно исплатном мјесту) – подручје општине Мркоњић Град .....3 извршиоца

3. Благајник – оператер (рад на уплатно исплатном мјесту) – подручје општине Добој
.....5 извршилаца
4. Благајник – оператер (рад на уплатно исплатном мјесту) – подручје општине Прњавор
.....3 извршиоца
5. Благајник – оператер (рад на уплатно исплатном мјесту) – подручје општине Лакташи
.....3 извршиоца
6. Благајник – оператер (рад на уплатно исплатном мјесту) – подручје општине Приједор
.....2 извршиоца
7. Благајник – оператер (рад на уплатно исплатном мјесту) – подручје општине Козарска Дубица
.....3 извршиоца
8. Благајник – оператер (рад на уплатно исплатном мјесту) – подручје општине Котор Варош
.....3 извршиоца
9. Благајник – оператер (рад на уплатно исплатном мјесту) – подручје општине Градишка
.....2 извршиоца
10. Благајник – оператер (рад на уплатно исплатном мјесту) – подручје општине Бањалука
.....7 извршилаца

услови за радно мјесто 1.
средња стручна спрема;
пасивно познавање енглеског језика,
женска особа до 35 година старости,
предност имају кандидати са економском и трговачком школом.
Пријаве слати на е - mail: vezuvvratnica.j@teol.net
Оглас остаје отворен 7 дана од дана објављивања на веб порталу Завода за запошљавање Републике Српске.

ФИЛИЈАЛА ПРИЈЕДОР

ЈУ "СРЕДЊОШКОЛСКИ ЦЕНТАР ПРИЈЕДОР" У ПРИЈЕДОРУ
Николе Пашића број 4.
Дана, 26.9.2016. године
Број: 1544. /16.

ПОНИШТАВА
ЈАВНИ КОНКУРС
за попуну упражњеног радног мјеста

Директор ЈУ "Средњошколски центар Приједор" у Приједору поништава дио конкурса под ставком 2. Јавног конкурса за попуну упражњеног радног мјеста објављеног 17.8.2016. године и то:

1. Мр фармације на одређено вријеме до повратка радника са трудничког боловања – породиљског боловања 20 часова, објављеног 17.8.2016. године.

Услови конкурса:

Поред општих услова прописаних Законом о раду, Пречишћени текст ("Службени гласник РС", број :55/07), кандидати треба да испуњавају и потребне усове прописане чланом 29, Закона о средњем образовању и васпитању ("Службени гласник РС", број: 104/ 11) и Правилника о врсти стручне спреме наставника и стручних сарадника у средњим техничким и средњим стручним школама ("Службени гласник РС", број 29/12) и Правилника о критеријумима и процедури пријема радника у радни однос у средњој школи ("Службени гласник РС", број 102/14. од 18.11.2014).
Уз пријаву кандидати су дужни да приложе сљедећа документа:

(1) Општи услови које кандидат треба да испуњавају приликом пријављивања на јавни конкурс су:

1. Да је држављанин РС или БиХ, а то доказује увјерењем о држављанству.
2. Да је пунољетан а то доказује изводом из матичне књиге рођених или копијом личне карте.
3. Да је радно способан, и то се доказује љекарским увјерењем, које не може бити старије о 6 мјесеци а које прилаже само изабрани кандидат након извршеног избора по конкурсу, а прије заснивања радног односа.
4. Да није осуђиван правоснажном пресудом за кривична дјела учињена против достојанства личности, морала службене дужности, трговине људима, злостављања дјетета, полног и другог насиља над дјететом или малољетним лицем.
(2) Увјерење о неосуђиваности из става 1. тачке 4. овог члана за изабраног кандидата школа ће прибавити службеним путем, а прије заснивања радног односа.

Посебни услови:
1. Кандидат уз потписану пријаву и документацију из општих услова потребно је доставити документацију на основу које се доказује испуњеност посебних услова и документацију на основу које се врши бодовање по критеријумима из члана 9 наведеног правилника.
Документација из става 1. овог члана подразумијева:
1. Овјерену фотокопију дипломе о завршеним првом циклусу студијског програма у четворогодишњем трајању са најмање остварених 240 ECTS бодова у којој је наведено стручно звање у одређеној области или еквивалент.
2. Уколико је расписан конкурс за пријем у радни однос лица са радним искуством и положеним стручним испитом кандидат је дужан да достави увјерење о положеном стручном испиту за рад у васпитно-образовном процесу.
3. Додатак дипломи који садржи податке о просјеку оцјена током студирања или увјерење високошколске установе о просјеку оцјена током студирања, уколико у дипломи не постоје подаци о просјеку оцјена.
4. Увјерење издато од Завода за запошљавање о времену проведеном на евиденцији незапослених лица,

5. Увјерење о радном стажу издато од ранијег послодавца, уколико је расписан конкурс за пријем у радни однос лица са радним искуством.
6. Увјерење општинског/градског органа управе надлежног за борачко-инвалидску заштиту о утврђеном статусу ратног војног инвалида Одбрамбено-отаџбинског рата РС, уколико се ради о кандидату из категорије породице погинулог борца.
7. Увјерење општинског/градског органа управе надлежног за борачку заштиту о утврђеном статусу ратног војног инвалида Одбрамбено-отаџбинског рата РС, уколико се ради о кандидату из категорије ратног војног инвалида.
8. Увјерење општинског/ратног органа управе надлежног за борачко-инвалидску заштиту о утврђеном статусу борца Одбрамбено-отаџбинског рата РС, уколико се ради о кандидату из категорије борца.

Пријаве се могу доставити лично или поштом препоручено на адресу школе, са назнаком Јавни конкурс за попуну упражњених радних мјеста НЕ ОТВАРАТИ.
Рок подношења пријаве је 8 дана од дана објављивања конкурса посредством Завода за запошљавање РС.

Непотпуне и неблаговремене пријаве неће се узимати у разматрање.

Кандидати који испуњавају услове утврђене овим конкурсом дужни су приступити интервјуу и тестирању, који ће се обавити дана, 30.8.2016. у 10 часова.
Кандидати се неће посебно позивати на тестирање и интервју, а уколико се не појаве на тестирање или интервјуу, сматраће се да су одустали од пријаве на конкурс.
Кандидати су дужни доставити овјерене копије свих докумената и те копије неће бити враћене кандидатима.

РЕПУБЛИКА СРПСКА
ЈУ ГИМНАЗИЈА "СВЕТИ САВА" ПРИЈЕДОР
Број: 958/16
Датум: 16.9.2016. године

КОНКУРС
за пријем радника на упражњено радно мјесто

1. Професор српског језика и књижевности, 8 часова, 1 извршилац на одређено вријеме, до повратка раднице са породиљског одсуства,
2. Професор руског језика и књижевности, 11 часова, 1 извршилац на одређено вријеме до 31.8.2017. године,
3. Професор географије 14 часова, 1 извршилац на одређено вријеме до повратка радника са трудничког боловања.

- За радно мјесто под редним бројевима: 1. и 3. се примају у радни однос лица са искуством, док за радно мјесто под редним бројем 2. се прима лица без искуства – приправник.
- Радни однос се заснива по окончању конкурсног поступка.

За испуњавање општих и посебних услова, кандидати морају приложити сљедећу документацију:

I Општи услови које кандидати треба да испуњавају приликом пријављивања на јавни конкурс су:
1) да је држављанин РС или БиХ, а то се доказује, увјерењем о држављанству;
2) да је пунољетан, а то се доказује, изводом из матичне књиге рођених или копијом личне карте;
3) да је радно способан, а то се доказује, љекарским увјерењем, које не може бити старије од шест мјесеци и које прилаже само изабрани кандидат, након извршеног избора по конкурсу, а прије заснивања радног односа;
4) да није осуђиван правоснажном пресудом за кривична дјела учињена против достојанства личности, морала, службене дужности, трговине људима, злостављања дјетета, полног и другог насиља над дјететом или малољетним лицем. Увјерење о неосуђиваности Школа прибавља службеним путем за изабраног кандидата, а прије заснивања радног односа.

II Посебни услови у складу са чланом 75. Закона о средњем образовању и васпитању ("Сл. гласник РС" број: 74/08, 106/09, 104/11 и 33/14) и чланова 2. и 3. Правилника о врсти стручне спреме наставника и стручних сарадника у Гимназији ("Сл. гласник РС", 34/15, 83/15) кандидати су обавезни доставити:
1. Овјерену фотокопију дипломе о завршеном првом циклусу студијског програма у четворогодишњем трајању са најмање остварених (240 ECTS бодова) и сљедеће стручно звање за:

1) Српски језик и књижевност - професор српског језика и књижевности,
дипломирани филолог – србиста

2) Руски језик
- професор руског језика и књижевности,
- професор руског и српског језика и књижевности

3) Географија
- професор географије
- дипломирани географ

2. Увјерење о положеном стручном испиту за рад у настави за радна мјеста под тачкама 1. и 3.
3. Потврда из Пореске управе да кандидат нигдје није радио у звању које је тражено конкурсом, или копију радне књижице за радно мјесто под редним бројем 2.

Уз пријаву потписану од стране кандидата који се пријављује на јавни конкурс и документацију из члана 7. Правилника потребно је доставити документацију на основу које се доказује испуњеност посебних услова и документацију на основу које се врши бодовање по критеријумима из члана 9. Правилника.
1. Овјерену фотокопију дипломе о завршеном првом циклусу студијског програма у четворогодишњем трајању са најмање остварених 240 ECTS бодова у којој је наведено стручно звање у одређеној области или еквивалент.
2. Увјерење о положеном стручном испиту за рад у настави за радна мјеста под тачкама 1. и 3.
3. Додатак дипломи, који садржи податке о просјеку оцјена током студирања или увјерење високошколске установе о просјеку оцјена током студирања, ако у дипломи не постоје подаци о просјеку оцјена;
4. Увјерење издато од Завода за запошљавање на подручју јединице локалне самоуправе гдје је кандидат пријављен о времену проведеном на евиденцији незапослених лица, а након стицања стручне спреме тражене конкурсом,
5. Увјерење о радном стажу издато од ранијег послодавца код којег је кандидат био запослен на радном мјесту које одговара стручној спреми која се тражи овим конкурсом. Увјерење треба да садржи податке прописане чланом 19. Правилника о критеријумима и процедури пријема радника у радни однос у средњој школи, за радна мјеста под редним бројем 1. и 3.
6. Потврда из Пореске управе или копију радне књижице за кандидата под редним бројем 2.
7. Увјерење општинског/градског органа управе надлежног за борачко- инвалидску заштиту о утврђеном статусу ратног војног инвалида Одбрамбено-отаџбинског рата РС, уколико се ради о кандидату из категорије ратног војног инвалида.
8. Увјерење општинског/градског органа управе надлежног за борачко- инвалидску заштиту о утврђеном статусу борца Одбрамбено-отаџбинског рата РС, уколико се ради о кандидату из категорије борца.

- Кандидати су дужни доставити овјерене копије свих докумената и те копије неће бити враћене кандидатима.
- Тестирање и интервју са кандидатима који су доставили потпуне и благовремене пријаве, те испуњавају услове конкурса ће се обавити дана 14.10.2016. године у просторијама Школе.
- Тестирање кандидата ће се обавити у 10 часова
- Интервју са кандидатима у 11 часова.
Пријављени кандидати неће се посебно позивати на тестирање и интервју; а уколико се не појаве на тестирању или интервјуу, сматраће се да су одустали од пријаве на конкурс.

- Непотпуне и неблаговремене пријаве неће бити разматране.

- Конкурс је отворен 8 дана од дана јавног објављивања.
- Лично потписане пријаве са доказима о испуњавању општих и посебних услова конкурса доставити у затвореној коверти. На коверти обавезно назначити: ЈУ Гимназија "Свети Сава" Приједор, Ул. Николе Пашића бр. 6. 79101 Приједор - Комисији за избор (навести радно мјесто на које се конкурише). Пријаве се могу доставити лично на протокол Школе или путем поште.

ЈУ ОШ "БРАНКО ЋОПИЋ"
ДОЊИ АГИЋИ, НОВИ ГРАД
79228 Д. Агићи
Број: 286-2/2016.
Датум: 19.9.2016. године

КОНКУРС
за избор и именовање директора школе

1. За директора школе може бити именовано лице које, поред општих услова, испуњава сљедеће услове:
- да има завршен први циклус одговарајућег студијског програма или еквивалент, односно високу или вишу стручну спрему,
- да има најмање 5 година радног искуства у струци у просвјети, након стицања више или високе стручне спреме,
- да није осуђиван правоснажном пресудом на безусловну казну затвора и да се против њега не води кривични поступак и
- да има предложен програм рада и истиче се у реализацији или организацији васпитно-образовног процеса у школи,

2. Уз пријаву кандидат је дужан поднијети:
- диплому или овјерену копију дипломе о стручној спреми,
- потврду којом доказује да има најмање пет година радног искуства у просвјети, након стицања више или високе стручне спреме,
- љекарско увјерење о психичкој и физичкој способности за рад са ученицима,
- увјерење да није осуђиван правоснажном пресудом на безусловну казну затвора (прибавиће школа службеним путем након извршеног избора по конкурсу),
- увјерење да се против њега не води кривични поступак,
- приједлог програма рада директора у наредном четворогодишњем мандату,
- препоруку ранијег послодавца, односно Наставничког вијећа школе у којој је кандидат запослен,
- кратку биографију са подацима о кретању у струци и до сада оствареним резултатима у раду,
- увјерење о држављанству и
- извод из матичне књиге рођених.

3. Директор школе бира се на период од четири године.
4. Рок за подношење пријаве је 15 дана од дана објављивања у дневном листу "Глас Српске".
5. Школски одбор ће писменим путем обавијестити све ученике конкурса о одлуци и именовању директора школе у року од 8 (осам) дана од дана доношења одлуке.
6. Пријаве са потребним документима слати на адресу школе.

Непотпуне и неблаговремене пријаве неће се разматрати.

"ЛЕНА"ДОО БАЊАЛУКА
СЛОБОДАНА КУСТУРИЋА 9
78000 БАЊАЛУКА

КОНКУРС

1. Шивач 10 извршилаца (ж)
2. Радник у пилани 10 извршилаца (м)
3. Радник на монтажи намјештаја 20 извршилаца (м)
4. Радник на тапацирању намјештаја 20 извршилаца (м)

Локација на којој ће се обављати послови за које се расписује конкурс је "Лена" д.о.о. Бањалука, Пословна јединица Приједор.

Сви заинтересовани кандидати своје пријаве могу да доставе путем телефона на број 052/ 334-205, као и на mail: dana@lena.ba или лично да се пријаве на адреси Брезичански пут бб - Приједор. Конкурс остаје отворен до попуне радних мјеста.

ОШ "ВУК КАРАЏИЋ" НОВИ ГРАД
Иве Андрића бб
79220 Нови Град

ИСПРАВКА КОНКУРСА
за попуну упражњених радних мјеста,
број: 649-3/16 од 16.9.2016. године

Врши се исправка Јавног конкурса за попуну упражњених радних мјеста, број: 649-3/16 од 16.9.2016. године, објављеног у дневном листу "Глас Српске" од 21.9.2016. године, у дијелу Потребни документи, редни број 4. мијења се и гласи: "4. Увјерење о положеном стручном испиту за рад у васпитно образовном процесу (за радно мјесто под редним бројем 1, 2, 4. и 5).

Исправка се врши због техничке грешке.
У осталом дијелу конкурс остаје непромијењен.

ЈУ ОШ "ДОСИТЕЈ ОБРАДОВИЋ"
ПЕЋАНИ ББ
79101 ПРИЈЕДОР

КОНКУРС
за избор и пријем наставника

1. Наставник биологије, 1 извршилац на одређено вријеме до повратка раднице са породиљског боловања, са искуством;
Поред општих услова предвиђених Правилником о процедури и критеријумима пријема радника у радни однос у основној школи, кандидати треба да испуњавају и посебне услове прописане чланом 105. Закона о основном образовању и васпитању, и Правилника о стручним профилима и звањима наставника, стручних сарадника и васпитача.
Општи услови:
- да је држављанин РС или БиХ, а то се доказује увјерењем о држављанству,
- да је пунољетан, а то се доказује изводом из матичне књиге рођених или овјереном копијом личне карте,
- да је радно способан, а то се доказује љекарским увјерењем које не може бити старије од 6 мјесеци и које прилаже само изабрани кандидат након извршеног избора по конкурсу, а прије заснивања радног односа и
- да није осуђиван правоснажном пресудом за кривична дјела учињена против достојанства личности, морала, службене дужности, трговине људима, злостављања дјетета, полног и другог насиља над дјететом или малољетним лицем (увјерење о неосуђиваности школа ће прибавити службеним путем а прије заснивања радног односа).
Уз потписану пријаву и документацију којом се доказује испуњавање општих услова потребно је доставити документацију на основу које се доказује испуњеност посебних услова и документацију на основу које се врши бодовање по критеријумима прописаним Правилником о процедури и критеријумима пријема радника у радни однос у основној школи, а она подразумијева:
а) овјерену фотокопију дипломе о завршеном првом циклусу студијског програма, у којој је наведено стручно звање у одређеној области или еквивалент,
б) додатак дипломи, који садржи податке о просјеку оцјена током студирања или увјерење високошколске установе о просјеку оцјена током студирања, уколико у дипломи не постоје подаци о просјеку оцјена,
в) увјерење издато од Завода за запошљавање о времену проведеном на евиденцији незапослених лица,
г) увјерење о радном стажу издато од ранијег послодавца,
д) увјерење општинског/градског органа управе надлежног за борачко-инвалидску заштиту о утврђеном статусу члана породице погинулог борца Одбрамбено-отаџбинског рата РС, ако се ради о кандидату из категорије породице погинулог борца,
ђ) увјерење општинског/градског органа управе надлежног за борачко-инвалидску заштиту о утврђеном статусу борца Одбрамбено-отаџбинског рата Републике Српске, ако се ради о кандидату из категорије борца,
е) увјерење општинског/градског органа управе надлежног за борачко-инвалидску заштиту о утврђеном статусу ратног војног инвалида Одбрамбено-отаџбинског рата РС, ако се ради о кандидату из категорије ратног војног инвалида,

Кандидати су дужни да доставе овјерене копије свих докумената и те копије неће бити враћене кандидатима.
Пријем у радни однос вршиће се у складу са Правилником о процедури и критеријумима пријема радника у радни однос у основној школи, а на основу листе кандидата утврђене бодовањем по критеријумима прописаним овим правилником.
Конкурс остаје отворен 8 (осам) дана од дана објављивања у дневном листу "Глас Српске". Изабрани кандидат дужан је доставити љекарско увјерење о здравственој и радној способности (не старије од 6 мјесеци) прије заснивања радног односа.
Пријаве са потребним документима могу се доставити лично у школу или путем поште на адресу школе, са назнаком "за конкурс"
У пријави навести за које радно мјесто кандидат конкурише.

Кандидати који испуњавају услове конкурса, а пријаве су им потпуне и благовремене, биће подвргнути тесту и интервјуу, а исти ће бити обављен у просторијама школе дана 12.10.2016. године у 10 часова те стога кандидати неће бити појединачно обавјештавани о термину истога, а о термину за интервју ће бити обавијештени на тестирању.

Кандидати који се не појаве на тестирању или интервјуу, сматраће се да су одустали од пријаве на конкурс.

Неблаговремене и непотпуне пријаве неће бити узете у разматрање.

ФИЛИЈАЛА ДОБОЈ

ОПШТИНА БРОД
СВЕТОГ САВЕ 17
74 450 БРОД

ЈАВНИ КОНКУРС
За пријем приправника са високом стручном спремом за обављање приправничког стажа у Општинску управу општине Брод

I - Начелник општине Брод расписује Јавни конкурс за пријем два приправника са високом стручном спремом у Општинску управу општине Брод, и то:

1. Дипломирани економиста, смјер пословне и финансијске студије, порези, царине и буџет – 180 ECTS.
2. Професор енглеског језика и књижевности - 240 ECTS.

Приправнички стаж за лица са завршеном високом стручном спремом траје годину дана.
Кандидати који се пријављују на Јавни конкурс треба да испуњавају сљедеће опште и посебне услове:

II – Општи услови

1. да су држављани Републике Српске, односно Босне и Херцеговине,
2. да су старији од 18 година,
3. да имају општу здравствену способност,
4. да нису осуђивани за кривично дјело на безусловну казну затвора у трајању од најмање шест мјесеци или за кривично дјело које их чини неподобним за обављање послова у Општинској управи јединице локалне самоуправе,
5. да се против њих не води кривични поступак,
6. да нису отпуштени из државне службе на основу дисциплинске мјере на било ком нивоу власти у БиХ или ентитета, у периоду од три године прије дана објављивања овог конкурса,
7. да не служе казну изречену од стране Међународног суда за бившу Југославију, те да нису под оптужбом тог суда и да се нису повиновали налогу да се појаве пред Судом (члан IX. тачка 1. Устава БиХ).

III – Посебни услови

1. Дипломирани економиста, смјер пословне и финансијске студије, порези, царине и буџет – 180 ECTS.
2. Професор енглеског језика и књижевности – 240 ECTS.
3. Познавање рада на рачунару.

IV - Кандидати не могу обављати дужност или бити на положају који доводи до сукоба интереса, како је то прописано Законом о сукобу интереса ("Службени гласник Републике Српске", број 73/08) и чланом 151а. Закона о локалној самоуправи ("Службени гласник Републике Српске", број 101/04, 42/05, 118/05 и 98/13).

V - Потребна документа

Уз пријаву на конкурс кандидати су дужни да доставе доказе о испуњености општих и посебних услова, и то:
- увјерење о држављанству,
- извод из матичне књиге рођених,
- овјерену фотокопију личне карте,
- увјерење Завода за запошљавање да се води на евиденцији незапослених лица,
- увјерење надлежног суда да се против кандидата не води кривични поступак (не старије од три мјесеца),
- увјерење о некажњавању (не старије од три мјесеца),
- потписану и од стране надлежног органа овјерену изјаву о испуњавању услова из тачке II., подтачке 6. и 7.,
- потписану и од стране надлежног органа овјерену изјаву о непостојању сукоба интереса, како је наведено у тачки IV. – Сукоб интереса,
- овјерену фотокопију дипломе о траженој школској спреми,
- доказ о познавању рада на рачунару,
- доказ о општој здравственој способности (доставиће само изабрани кандидати).

Са кандидатима који буду ушли у ужи избор Комисија за провођење поступка за пријем кандидата обавиће интервју, о чему ће кандидати бити благовремено обавијештени.

Документи приложени уз пријаву на конкурс неће бити враћени кандидатима.

VI – Рок за подношење пријава

Рок за подношење пријава је 15 дана, од дана објављивања Јавног конкурса.

Непотпуне и неблаговремене пријаве неће се узимати у разматрање.

О резултатима конкурса сви кандидати биће писмено обавијештени.

Пријаве се могу доставити лично или путем поште на адресу "Општина Брод, Улица Светог Саве бр.17.- Конкурсна комисија, са назнаком: Пријава на конкурс за пријем приправника у радни однос на одређено вријеме у Општинску управу општине Брод".

Јавни конкурс биће објављен у "Службеном гласнику Републике Српске" и у Дневном листу "Глас Српске".

Ако конкурс не буде објављен истовремено, рок ће се рачунати од дана посљедњег објављивања.

ЈУ ЦЕНТАР ЗА СОЦИЈАЛНИ РАД МОДРИЧА
ТРГ НЕМАЊИЋА 4
74 480 МОДРИЧА

ЈАВНИ КОНКУРС
За пријем приправника у радни однос на одређено вријеме у ЈУ Центар за социјални рад Модрича

I Директор ЈУ Центра за социјални рад Модрича, расписује Јавни конкурс за пријем у радни однос на одређено вријеме једног (1) приправника са високом стручном спремом и то:
1. Дипломирани социјални едукатор и рехабилитатор, 240 ETCS бодова (приправник .....1 извршилац)

II Опис послова
Стручно оспособљавање приправника обавиће се према програму стручног оспособљавања приправника у ЈУ Центру за социјални рад Модрича.

Приправником се сматра лице које први пут заснива радни однос у свом занимању, а приправнички стаж за ВСС траје 12 мјесеци.

III Општи услови
1. Да је држављанин Републике Српске и БиХ,
2. Да је старији од 18 године,
3. Да има општу здравствену способност,
4. Да се против кандидата не води кривични поступак
5. Да није заснивао радни однос у струци и да се налази на евиденцији Завода за запошљавање Републике Српске.

IV Посебни услови
1. Висока стручна спрема – VII степен стручности, завршен први циклус студијског програма Специјална едукација и рехабилитација, 240 ETCS бодова или одговарајући еквивалент

V Сукоб интереса
Кандидат не може обављати дужност, активност или бити на положају који доводи до сукоба интереса у складу са Законом о локалној самоуправи.

VI Потребна документа
Уз пријаву на конкурс, кандидат треба доставити:
- Увјерење о држављанству (не старије од 6 мјесеци),
- Извод и матичне књиге рођених,
- Увјерење да се против кандидата не води кривични поступак (не старије од 6 мјесеци),
- Овјерену личну изјаву да није члан управних и других одбора, органа политичких странака или одборник у Скупштини општине, да се не бави самосталном дјелатношћу, нити да је власник приватног или другог предузећа, сходно тачки V (Сукоб интереса),
- Овјерена копија личне карте,
- Овјерена копија дипломе или увјерења о завршеном факултету,
- Увјерење Завода за запошљавање РС да се кандидат налази на евиденцији незапослених лица и да нема радно искуство у струци,
- Доказ о општој здравственој способности доставиће изабрани кандидат по завршетку изборне процедуре.

Кандидати су дужни доставити документа у оригиналу или овјереној копији.

Сви кандидати који испуњавају опште услове, биће позвани на интервју.

О времену и мјесту обављања интервјуа, сви кандидати ће бити накнадно обавијештени, а ако се не појаве на интервјуу, сматраће се да су одустали од пријаве на конкурс.

VII Рок за подношење пријава
Рок за подношење пријава је 8 дана од дана објављивања конкурса у дневном листу "Глас Српске" и на огласној табли ЈУ Центар за социјални рад Модрича.

Непотпуне и неблаговремене пријаве неће се разматрати.

Пријаве се могу доставити путем поште на адресу: ЈУ Центар за социјални рад Модрича, Трг Немањића 4 или лично сваким радним даном од 8 до 14 часова, са назнаком "ПРИЈАВА НА КОНКУРС- НЕ ОТВАРАЈ".

На пријави кандидат је обавезан да напише контакт телефон.

ЈУ ОШ "ЂОРЂО ПАНЗАЛОВИЋ" ОСИЊА
74 412 ОСИЊА

КОНКУРС
за попуну упражњених радних мјеста за шк. 2016/17. годину:

1. Наставника њемачког језика - радник са искуством и положеним стручним испитом ..... 1 извршилац.....на 16 часова на одређено вријеме до повратка раднице са неплаћеног одсуства а најкасније до 31.8.2017. године, а ако се не јави радник са искуством разматраће се и пријаве приправника,

Поред општих услова предвиђених Законом о раду ("Службени гласник Републике Српске" број 55/07), кандидати треба да испуњавају и посебне услове прописане чланом 105. и 106. Закона о основном образовању и васпитању, ("Службени гласник Републике Српске" број 74/08, 71/09, 104/11 и 33/14), Правилника о стручним профилима и звањима наставника, стручних сарадника и васпитача ("Службени гласник Републике Српске" број 77/09, 86/10, 25/14 и 76/15) и Правилника о процедури и критеријумима пријема радника у радни однос у основној школи ("Сл. гласник РС", број 102/14 и 45/16),

Посебни услови:
*да имају одговарајући ниво образовања – завршен први циклус студијског програма и стручно звање или еквивалент, односно високу или вишу стручну спрему
Општи услови: који кандидати треба да испуњавају приликом пријављивања на јавни конкурс су :
*да је држављанин Републике Српске или Босне и Херцеговине, а то се доказује увјерењем о држављанству,
*да је пунољетан, а то се доказује изводом из матичне књиге рођених или овјереном копијом личне карте,
*да је радно способан, а то се доказује љекарским увјерењем, које не може бити старије од 6 мјесеци и које прилаже само изабрани кандидат након извршеног избора по конкурсу, а прије заснивања радног односа и
* да није осуђиван правоснажном пресудом за кривична дјела против достојанства личности, морала, службене дужности, трговине људима, злостављања дјетета, полног и другог насиља над дјететом или малољетним лицем.
- Увјерење о неосуђиваности за изабраног кандидата школа ће прибавити службеним путем, а прије заснивања радног односа.

Поред наведених услова и документације кандидат треба да достави и сљедећу документацију :
*пријаву потписану од стране кандидата који се пријављују на јавни конкурс за пријем у радни однос за наставника, стручног сарадника, секретара и рачуновоће, као и документацију на основу које се доказује испуњеност посебних услова и документацију на основу које се врши бодовање кандидата, а на основу члана 9. Правилника о процедури и критеријумима пријема радника у радни однос у ОШ:
*овјерену фотокопију дипломе о завршеном првом циклусу студијског програма у којој је наведено стручно звање у одређеној области или еквивалент,
*ако је расписан конкурс за пријем у радни однос лица са радним искуством и положеним стручним испитом, кандидат је дужан да достави увјерење о пол. стручном испиту за рад у васпитно-образовном процесу,
*додатак дипломи, који садржи податке о просјеку оцјена током студирања или увјерење високошколске установе о просјеку оцјена током студирања, уколико у дипломи не постоје подаци о просјеку оцјена,
*увјерење издато од Завода за запошљавање о времену проведеном на евиденцији незапослених лица,
*увјерење о радном стажу издато од ранијег послодавца, уколико је расписан конкурс за пријем у радни однос лица са искуством,

Конкурс остаје отворен 8 дана од дана објављивања у "Гласу Српске".

Пријаве слати на адресу: ЈУ Основна школа "Ђорђо Панзаловић" Осиња, Дервента са назнаком - пријава на конкурс, не отварати –

- Кандидати су дужни доставити овјерене копије свих докумената и те копије неће бити враћене кандидатима.

- Тестирање кандидата обавиће се 10.10.2016. године у 9.30 часова, а интервју, 10.10.2016. године у 11.30 часова у просторијама ове установе.

- Кандидати се неће посебно позивати на тестирање и интервју, а ако се не појаве на тестирању и интервју, сматраће се да су одустали од пријаве на конкурс.

Непотпуне и неблаговремене пријаве неће се разматрати.

ЈУ ОШ "ГОРЊА СЛАТИНА" ГОРЊА СЛАТИНА
76 238 ГОРЊА СЛАТИНА

ЈАВНИ КОНКУРС
за попуњавање упражњених радних мјеста

1. Наставник разредне наставе - 1 извршилац на неодређено вријеме, лице са искуством

Кандидати морају да испуњавају сљедеће услове:
Општи услови:
1. да је држављанин РС или БиХ, а то се доказује увјерењем о држављанству.
2. да је пунољетан, а то се доказује изводом из матичне књиге рођених или овјереном копијом личне карте,
3. да је радно способан, а то се доказује љекарским увјерењем не старијем од 6 мјесеци које прилаже изабрани кандидат након извршеног избора а прије заснивања радног односа,
4. да није осуђиван правноснажном пресудом за кривична дјела учињена против достојанства личности, морала, службене дужности, трговине људима, злостављања дјетета, полног и другог насиља над дјететом или малољетним лицем које се доказује Увјерењем о неосуђиваности а које ће за изабраног кандидата школа прибавити службеним путем, а прије заснивања радног односа.

Поред општих услова кандидати треба да имају и одговарајући ниво образовања из члана 105. Закона о основном образовању и васпитању ("Службени гласник Републике Српске" број 74/08, 71/09, 104/11 и 33/14) и члана 3. Правилника о стручним профилима и звањима наставника, стручних сарадника и васпитача ("Службени гласник Републике Српске" број. 77/09, 86/10 и 25/14).

Уз пријаву са кратком биографијом (потписану од стране кандидата који се пријављује на јавни конкурс за пријем у радни однос и обавезном адресом становања и бројем телефона) и документацију којом доказује испуњеност општих услова кандидат је дужан да достави:
а) овјерену фотокопију дипломе о завршеном првом циклусу студијског програма у којој је наведено стручно звање или еквивалент,
б) додатак дипломи који садржи податке о просјеку оцјена током студирања или увјерење високошколске установе о просјеку оцјена током студирања, уколико у дипломи не постоје подаци о просјеку оцјена
в) увјерење издато од Завода за запошљавање о времену проведеном на евиденцији незапослених лица,
г) увјерење о оствареном радном стажу
д) увјерење о положеном стручном испиту
ђ) увјерење општинског органа управе надлежног за борачко-инвалидску заштиту о утврђеном статусу члана породице погинулог борца Одбрамбено-отаџбинског рата Републике Српске, ако се ради о кандидату из категорије породице погинулог борца,
е) увјерење општинског/градског органа управе надлежног за борачко-инвалидску заштиту о утврђеном статусу ратног војног инвалида Одбрамбено-отаџбинског рата Републике Српске, ако се ради о кандидату из категорије ратног војног инвалида,
ж) увјерење општинског/градског органа управе надлежног за борачко-инвалидску заштиту о утврђеном статусу борца Одбрамбено-отаџбинског рата Републике Српске, ако се ради о кандидату из категорије борца.

Дана, 10.10.2016. године у 13 часова у просторијама школе обавиће се тестирање и интервју са кандидатима који су доставили потпуне и благовремене пријаве, односно који испуњавају услове конкурса. Кандидати се неће посебно позивати на тестирање и интервју, а ако се не појаве на тестирању и интервју сматраће се да су одустали од пријаве на конкурс.
Кандидати су дужни доставити овјерене копије свих докумената и исте се неће враћати кандидатима.
Рок за подношење пријаве је 8 дана од дана објављивања путем дневних новина "Глас Српске" .

Све непотпуне и неблаговремене пријаве неће се разматрати.
Пријаве се могу доставити лично или путем поште на адресу: Основна школа "ГОРЊА СЛАТИНА" 76238 - ГОРЊА СЛАТИНА
Избор кандидата ће се извршити у складу са Законом о основном образовању и васпитању и Правилником о процедури и критеријумима пријема радника у основној школи.

МКДО "ЗДРАВО" БАЊАЛУКА
СТЕПЕ СТЕПАНОВИЋА 175 -Б
78 000 БАЊАЛУКА

ОГЛАС
за запошљавање на радно мјесто кредитни службеник у канцеларији Дервента

Опис посла
- Активна продаја кредитних производа, одржавање и увећање кредитног портфолиа
- Остали послови према опису радног мјеста

Знања и вјештине
- Минимум IV степен школске спреме
- Енергична, одговорна, поуздана, љубазна, комуникативна и продајно оријентисана особа
- Добро познавање рада на рачунару (Word, Excel, Internetў)
- Возачка дозвола, добра возачка пракса

Радно искуство
Пожељно радно искуство на сличним пословима (али није пресудно).

Нудимо
- Редовну плату уз додатне стимулације за квалитетан рад
- Стабилне радне услове
- Пријатно радно окружење
- Професионално усавршавање

Напомена
Оглас остаје отворен 30 дана од дана објављивања.
Пријаве са контакт подацима и радном биографијом (пожељна фотографија) можете послати електронским путем: info@zdravo.org или поштом: МКД ЗДРАВО, Степе Степановића 175-б, 78000 Бањалука
Разматраће се пријаве које испуњавају наведене услове. Контактираће се кандидати који уђу у ужи избор.

ЈУ ОШ "НИКОЛА ТЕСЛА" ДЕРВЕНТА
Трг ослобођења 10
74400 Дервента
Тел: 053-333-265
E-mail:os106@teol.net

КОНКУРС

1. Наставник разредне наставе - 1 извршилац - са искуством на одређено радно вријеме до 30.6.2017. године

Услови: Поред услова утврђених Законом о раду, кандидат треба да испуњава и сљедеће:
*да има одговарајући ниво образовања – завршен први циклус студијског програма и стручно звање или еквивалент, односно високу или вишу стручну спрему и то:

Под тачком 1. – професор разредне наставе

Општи услови који кандидати треба да испуњавају приликом пријављивања на јавни конкурс су:
*да је држављанин Републике Српске и Босне и Херцеговине, а то се доказује увјерењем о држављанству,
*да је пунољетан, а то се доказује изводом из матичне књиге рођених или овјереном копијом личне карте,
*да је радно способан, а то се доказује љекарским увјерењем, које не може бити старије од 6 мјесеци и које прилаже само изабрани кандидат након извршеног избора по конкурсу, а прије заснивања радног односа
*да није осуђиван правоснажном пресудом за кривична дјела против достојанства личности, морала, службене дужности, трговине људима, злостављања дјетета, полног и другог насиља над дјететом или малољетним лицем.
- Увјерење о неосуђиваности за изабраног кандидата школа ће прибавити службеним путем, а прије заснивања радног односа.
За упражњено радно мјесто, поред наведених услова кандидати треба да доставе сљедећу документацију:
*пријаву потписану од стране кандидата који се пријављују на јавни конкурс за пријем у радни однос наставника или стручног сарадника
*овјерену фотокопију дипломе о завршеном првом циклусу студијског програма, у којој је наведено стручно звање у одређеној области или еквивалент,
*додатак дипломи, који садржи податке о просјеку оцјена током студирања или увјерење високошколске установе о просјеку оцјена током студирања, уколико у дипломи не постоје подаци о просјеку оцјена,
*увјерење издато од Завода за запошљавање о времену проведеном на евиденцији незапослених лица за незапослена лица који се налазе на тој евиденцији,
*увјерење о радном стажу издато од ранијег послодавца, уколико је расписан конкурс за пријем у радни однос лица са искуством,
*увјерење о положеном стручном испиту
Оглас остаје отворен 8 дана од дана објављивања у "Гласу Српске" Бањалука од 28.9.2016. године до 6.10.2016. године.
Пријаве слати на адресу:
ЈУ Основна школа "Никола Тесла"
Трг ослобођења 10 , 74400 Дервента
са назнаком – пријава на оглас, не отварати –
- Кандидати су дужни доставити овјерене копије свих докумената и те копије неће бити враћене кандидатима.
- Тестирање кандидата обавиће се 10.10.2016. године у 8 часова у просторијама школе.
- Интервју кандидата обавиће се 10.10.2016. године у 10 часова у просторијама школе.
- Кандидати се неће посебно позивати на тестирање и интервју, а ако се не појаве на тестирању и интервју, сматраће се да су одустали од пријаве на конкурс.
- Непотпуне и неблаговремене пријаве неће се разматрати.

ОШ "19. АПРИЛ" ДЕРВЕНТА
Светог Саве 4
74400 Дервента
Тел: 053-333-093
E-mail: os105@skolers.org

КОНКУРС
за упражњена радна мјеста

1. Психолог – на одређено вријеме до повратка раднице са боловања - приправник, 1 извршилац;

Услови: Поред услова утврђених Законом о раду, кандидат треба да испуњава и сљедеће:
*да има одговарајући ниво образовања – завршен први циклус студијског програма и стручно звање или еквивалент, односно високу или вишу стручну спрему (у складу са Правилником о стручним профилима и звањима наставника, стручних сарадника и васпитача бр.77/09), и то:
Општи услови који кандидати треба да испуњавају приликом пријављивања на јавни конкурс су:
*да је држављанин Републике Српске и Босне и Херцеговине, а то се доказује увјерењем о држављанству,
*да је пунољетан, а то се доказује изводом из матичне књиге рођених или овереном копијом личне карте,
*да је радно способан, а то се доказује љекарским увјерењем, које не може бити старије од 6 мјесеци и које прилаже само изабрани кандидат након извршеног избора по конкурсу, а прије заснивања радног односа и
* да није осуђиван правоснажном пресудом за кривична дјела против достојанства личности, морала, службене дужности, трговине људима, злостављања дјетета, полног и другог насиља над дјететом или малољетним лицем.
- Увјерење о неосуђиваности за изабраног кандидата школа ће прибавити службеним путем, а прије заснивања радног односа.

За упражњена радна мјеста, поред наведених услова кандидат треба да достави сљедећу документацију:
*пријаву потписану од стране кандидата који се пријављују на јавни конкурс за пријем у радни однос
*овјерену фотокопију дипломе о завршеном првом циклусу студијског програма, у којој је наведено стручно звање у одређеној области или еквивалент,
*додатак диплому, који садржи податке о просјеку оцјена током студирања или увјерење високошколске установе о просјеку оцјена током студирања, уколико у диплому не постоје подаци о просјеку оцјена,
*увјерење издато од Завода за запошљавање о времену проведеном на евиденцији незапослених лица за незапослена лица који се налазе на тој евиденцији,

Оглас остаје отворен 8 дана од дана објављивања у "Гласу Српске" Бањалука
Пријаве слати на адресу:
Основна школа "19. април" Дервента
Ул. Светог Саве бр. 4, 74400 Дервента
са назнаком – пријава на оглас, не отварати –
- Кандидати су дужни доставити овјерене копије свих докумената и те копије неће бити враћене кандидатима.
- Тестирање и интервју ће се обавити дана 11.10.2016. године у 10 часова у просторијама школе.
- Кандидати се неће посебно позивати на тестирање и интервју, а ако се не појаве на тестирању и интервјуу, сматраће се да су одустали од пријаве на конкурс.
- Непотпуне и неблаговремене пријаве неће се разматрати.

ЈУ ОШ "ОБУДОВАЦ", ОБУДОВАЦ
76235 Обудовац
Тел: 054-643-571
E-mail: os127@skolers.org

КОНКУРС
за попуњавање упражњеног радног мјеста

1. Библиотекар – један извршилац 67% радног времена, приправник, на одређено вријеме, до повратка раднице са породиљског боловања.

Кандидати морају да испуњавају сљедеће услове:
Општи услови:
1. да је држављанин РС или БиХ, а то се доказује увјерењем о држављанству (датум издавања да није старији од 6 мјесеци)
2. да је пунољетан, а то се доказује изводом из матичне књиге рођених или овереном копијом личне карте (ако је извод из МКР трајни документ да датум овјере није старији од 6 мјесеци, а ако није да датум издавања документа није старији од 6 мјесеци)
3. да је радно способан, а то се доказује љекарским увјерењем не старијем од 6 мјесеци које прилаже изабрани кандидат након извршеног избора а прије заснивања радног односа,
4. да није осуђиван правоснажном пресудом за кривична дјела учињена против достојанства личности, морала, службене дужности, трговине људима, злостављања дјетета, полног или другог насиља над дјететом или малољетним лицем које се доказује Увјерењем о неосуђиваности а које ће за изабраног кандидата школа прибавити службеним путем, а прије заснивања радног односа.
Уз пријаву (потписану од стране кандидата који се пријављује на јавни конкурс за пријем у радни однос) и документације којим доказује испуњеност општих услова кандидат је дужан да достави:
1) овјерену фотокопију дипломе о завршеном првом циклусу студијског програма у којој је наведено стручно звање у одређеној области или еквивалент,
2) додатак диплому који садржи податке о просјеку оцјена током студирања или увјерење високошколске установе о просјеку оцјена током студирања
3) увјерење издато од Завода за запошљавање о времену проведеном на евиденцији незапослених лица,
4) увјерење општинског органа управе надлежног за борачко-инвалидску заштиту о утврђеном статусу члана породице погинулог борца Одбрамбено-отаџбинског рата Републике Српске, ако се ради о кандидату из категорије породице погинулог борца,
5) увјерење општинског органа управе надлежног за борачко-инвалидску заштиту о утврђеном статусу ратног војног инвалида Одбрамбено-отаџбинског рата Републике Српске, ако се ради о кандидату из категорије ратног војног инвалида,
6) увјерење општинског органа управе надлежног за борачко-инвалидску заштиту о утврђеном статусу борца Одбрамбено-отаџбинског рата Републике Српске, ако се ради о кандидату из категорије борца.

Дана, 11.10.2016. год. (уторак) у 100 часова у просторијама школе обавиће се тестирање и интервју са кандидатима који су доставили потпуне и благовремене пријаве, односно који испуњавају услове конкурса. Кандидати се неће посебно позивати на тестирање и интервју, а ако се не појаве на тестирању и интервју сматраће се да су одустали од пријаве на конкурс.
Кандидати су дужни да доставе овјерене копије свих докумената и исте се неће враћати кандидатима.
Рок за подношење пријаве је 8 дана од дана објављивања путем Завода за запошљавање.
Све непотпуне и неблаговремене пријаве неће се разматрати.
Пријаве се могу доставити лично у просторије школе, или путем поште на адресу: ЈУ Основна школа "Обудовац" 76235 Обудовац.
Избор кандидата ће се извршити у складу са Законом о основном образовању и васпитању и Правилником о процедури и критеријумима пријема радника у основној школи.

ЈУ ОШ "ВУК СТЕФАНОВИЋ КАРАЏИЋ", ДОБОЈ
Српских соколова бр.2
74000 Добој
Тел: 053-221-838
E-mail: os110@skolers.org

ОГЛАС
за сљедећа радна мјеста

На одређено вријеме до 31.8.2017. год.

1. Наставник енглеског језика - 12 часова
.....1 извршилац
2. Наставник српског језика - 12 часова
.....1 извршилац

Општи услови које кандидат треба да испуњава су:
- да је држављанин РС или БиХ, а то се доказује увјерењем о држављанству не старијем од 6 мјесеци,
- да је пунољетан, а то се доказује изводом из матичне књиге рођених или копијом личне карте,
- да је радно способан, а то се доказује љекарским увјерењем које не може бити старије од 6 мјесеци и које прилаже само изабрани кандидат након извршеног избора по конкурсу а прије заснивања радног односа, и
- да није осуђиван правоснажном пресудом за кривична дјела учињена против достојанства личности, морала, службене дужности, трговине људима, злостављања дјетета, полног и другог насиља над дјететом или малољетним лицем.
- увјерење о неосуђиваности из става 1. тачка 4 овог члана за изабраног кандидата школа ће прибавити службеним путем, а прије заснивања радног односа.

2. Уз потписану пријаву кандидата и горе наведене документе, кандидат треба да достави сљедећу документацију на основу које доказује испуњеност посебних услова и документацију на основу које ће се извршити бодовање:

- Овјерену фотокопију о завршеном првом циклусу студијског програма у којој је наведено стручно звање у одређеној области или еквивалент,
- Увјерење о положеном стручном испиту за рад у васпитно-образовном процесу,
- Додатак диплому, који садржи податке о просјеку оцјена током студирања или увјерење високошколске установе о просјеку оцјена током студирања, уколико у диплому не постоје подаци о просјеку оцјена,
- Увјерење издато од Завода за запошљавање о времену проведеном на евиденцији незапослених лица,
- Увјерење о радном стажу издато од ранијег послодавца,
- Увјерење општинског/градског органа управе надлежног за борачко-инвалидску заштиту о утврђеном статусу члана породице погинулог борца Одбрамбено-отаџбинског рата РС, ако се ради о кандидату из категорије породице погинулог борца,
- Увјерење општинског/градског органа управе надлежног за борачко-инвалидску заштиту о утврђеном статусу ратног војног инвалида Одбрамбено-отаџбинског рата РС, ако се ради о кандидату из категорије ратног војног инвалида,
- Увјерење општинског/градског органа управе надлежног за борачко-инвалидску заштиту о утврђеном статусу борца Одбрамбено-отаџбинског рата РС, ако се ради о кандидату из категорије борца.

Оглас је отворен 8 дана од дана објављивања.

Тестирање и интервју са кандидатима који су доставили потпуне и благовремене пријаве, односно који испуњавају услове конкурса ће се обавити у просторијама ЈУ ОШ "Вук Стефановић Караџић", у Добоју у сриједу, 12.10.2016. године, у 9 часова.
Кандидати неће бити посебно позивани на тестирање и интервју а ако се не појаве на тестирању и интервјуу, сматраће се да су одустали од пријаве на оглас. Сви кандидати пријављени на оглас дужни су доставити овјерене копије свих докумената и те копије неће бити враћене кандидатима.

Пријаве се могу доставити лично (повјерити), на протоколу школе или путем поште препоручено на приложену адресу са назнаком ЗА ОГЛАС и навести радно мјесто.

Пријем кандидата у радни донос вршиће се у складу са Правилником о процедури и критеријумима пријема радника у радни однос у основној школи ("Службени гласник РС", број: 102/14).

ЈУ ОШМ "ПЕТАР КОЧИЋ" СЈЕНИНА РИЈЕКА
Сјенина Ријека бб
Тел: 053/277-298
E-mail: os117@skolers.org

ЈАВНИ КОНКУРС
за попуну упражњених радних мјеста

1. Директор Јавне установе Основне школе "Петар Кочић" из Сјенине Ријеке, расписује Јавни конкурс за попуну упражњеног радног мјеста и то:
- Наставник/професор енглеског језика (8 часа), ПО Доња и Горња Палежница и ПО Зелиња са искуством и положеним стручним испитом на одређено вријеме до краја наставе у школској 2016/2017 а најдаље до 31.6.2017. године.

- Услови за учешће на конкурсу

Поред општих услова предвиђених Законом о раду ("Службени гласник Републике Српске" број: 01/16) кандидати треба да испуњавају и посебне услове прописане чланом 105. и 106. Закона о основном образовању и васпитању ("Службени гласник Републике Српске" број: 74/08, 71/09, 104/11 и 33/14) и Правилника о стручним профилима и звањима наставника, стручних сарадника и васпитача ("Службени гласник Републике Српске" број: 77/09, 86/10 и 25/14).
Општи услови:
- да је држављанин Босне и Херцеговине и Републике Српске,
- да има општу здравствену способност за рад,
- да је старији од 18 година
Посебни услови:
- одговарајући ниво образовања – завршен први циклус студијског програма И стручно звање у одређеној области или еквивалент, односно високу или вишу стручну спрему,
- љекарско увјерење о психичкој и физичкој способности за рад са ученицима.
1. Потребна документација
Кандидати који се пријављују на јавни конкурс дужни су уз потписану пријаву доставити овјерене копије свих докумената:
- Биографију,
- Увјерење о држављанству,
- Извод из матичне књиге рођених,
- Доказ о стеченом степену стручне спреме или еквивалента,
- Увјерење о дужини радног стажу у струци, издато од ранијег послодавца које треба да садржи податке из којих се јасно види: врста посла, степен стручне спреме и дужина оствареног радног стажа по врстама посла,
- Увјерење да се не води кривични поступак,
- Љекарско увјерење (прилаже само онај кандидат који буде први на ранг-листи прије заснивања радног односа),
- Увјерење о положеном стручном испиту,
- Друге доказе о потврђивању знања и способности, препоруке и слично.
- Потврду о времену проведеном на евиденцији незапослених лица коју води Завод за запошљавање на подручју јединице локалне самоуправе гдје је кандидат пријављен,
- Просјек оцјена који је кандидат остварио током студирања,
- Увјерење општинског/градског органа управе надлежног за борачко-инвалидску заштиту о утврђеном статусу члана породице погинулог борца Одбрамбено-отаџбинског рата РС, уколико се ради о кандидату из категорије породице погинулог борца,
- Увјерење општинског/градског органа управе надлежног за борачко-инвалидску заштиту о утврђеном статусу ратног војног инвалида Одбрамбено-отаџбинског рата РС, уколико се ради о кандидату из категорије ратног војног инвалида,
- Увјерење општинског/градског органа управе надлежног за борачко-инвалидску заштиту о утврђеном статусу борца Одбрамбено-отаџбинског рата РС, ако се ради о кандидату из категорије борца.
- Сва потребна Увјерења предвиђена Правилником о процедури и критеријумима пријема радника у радни однос у основној школи ("Службени гласник Републике Српске" број: 102/14 и 45/16).

Достављени докази ће се бодовати од стране комисије на начин и у складу са одредбама Правилника о процедури и критеријумима пријема радника у радни однос у основној школи ("Службени гласник Републике Српске" број: 102/14 и 45/16).
Увјерење да лице није осуђивано правоснажном пресудом на безусловну казну затвора затражиће школа само за кандидата који буде изабран путем конкурса прије заснивања радног односа.
3. Рок за учешће на конкурсу и начин достављања пријаве
Пријаве са Email адресом се могу доставити лично или поштом препоручено на сљедећу адресу:
Јавна установа Основна школа "Петар Кочић", Сјенина Ријека 74212-Сјенина, са назнаком Јавни конкурс за попуну упражњеног радног мјеста.
Рок за подношење пријаве је 8 дана од дана објављивања конкурса у дневним новинама "Глас Српске".
Неблаговремене и непотпуне пријаве неће се узети у разматрање.
Кандидати се неће посебно позивати на тестирање и интервју, а уколико се не појаве на тестирању или интервју, сматраће се да су одустали од пријаве на конкурс.
Кандидати коју буду испуњавали услове утврђене овим конкурсом, дужни су приступити интервјуу и тестирању, који ће са кандидатима обавити Комисија за избор која броји три члана а која је именована од стране Школског одбора.
Дана 10.11.2016. године (понедјељак) у 12 часова одржаће се тестирање а затим интервју.
Достављена документација школи по овом конкурсу се неће враћати кандидатима.

4. Напомене
Школа ће писменим путем на Email адреси обавијестити све ученике о исходу конкурса у року од осам (8) дана од дана доношења одлуке.

ЈУ ОШ "СВЕТИ САВА" БРОД
Вука Караџића бб, Брод,
Тел-факс: 053/612-249, тел. 053/610-173,
E-mail: os104@skolers.org.

КОНКУРС
за упражњено радно мјесто

1. Библиотекар
- 1 извршилац на неодређено вријеме, радник са искуством и положеним стручним испитом

Општи услови које кандидати треба да испуњавају:
а) да је држављанин Републике Српске и Босне и Херцеговине, а то се доказује увјерењем о држављанству,
б) да је пунољетан, а то се доказује изводом из матичне књиге рођених или овереном копијом личне карте,
в) да је радно способан, а то се доказује љекарским увјерењем које не може бити старије од шест мјесеци које прилаже само изабрани кандидат након завршеног избора по конкурсу, а прије заснивања радног односа и
г) да није осуђиван правоснажном пресудом за кривична дјела учињена против достојанства личности, морала, службене дужности, трговине људима, злостављања дјетета, полног и другог насиља над дјететом или малољетним лицем, а то се доказује увјерењем о неосуђиваности које ће за за изабраног кандидата прибавити школа службеним путем, а прије заснивања радног односа.

Поред општих услова, кандидати треба да испуњавају и посебне услове прописане Законом о основном образовању и васпитању ("Службени гласник Републике Српске" број 74/08, 71/09, 104/11 и 33/14), услове прописане Правилником о стручним профилима и звањима наставника, стручних сарадника и васпитача ("Службени гласник Републике Српске" број 77/09, 86/10, 25/14 и 76/15).

Уз пријаву потписану од стране кандидата, осим документације којом доказују испуњавање општих услова потребно је доставити сљедећу документацију на основу које се доказује испуњеност посебних услова и документацију на основу које се врши бодовање:
- диплому о завршеном првом циклусу студијског програма у којој је наведено стручно звање у одређеној области или еквивалент,
- додатак диплому, који садржи податке о просјеку оцјена током студирања или увјерење високошколске установе о просјеку оцјена током студирања, уколико у диплому не постоје подаци о просјеку оцјена,
- увјерење о положеном стручном испиту у складу са прописима којима се уређује библиотечка дјелатност
- Увјерење издато од Завода за запошљавање о времену проведеном на евиденцији незапослених лица за незапослена лица која се налазе на тој евиденцији,
- Увјерење о радном стажу/радном искуству издато од ранијег послодавца
- Увјерење општинског/градског органа управе надлежног за борачко-инвалидску заштиту о утврђеном статусу члана породице погинулог борца Одбрамбено-отаџбинског рата РС, ако се ради о кандидату из категорије породице погинулог борца,
- Увјерење општинског/градског органа управе надлежног за борачко-инвалидску заштиту о утврђеном статусу ратног војног инвалида Одбрамбено-отаџбинског рата РС, ако се ради о кандидату из категорије ратног војног инвалида,
- Увјерење општинског/градског органа управе надлежног за борачко-инвалидску заштиту о утврђеном статусу борца Одбрамбено-отаџбинског рата РС, ако се ради о кандидату из категорије борца

Кандидати су дужни доставити овјерене копије свих докумената и те копије неће бити враћене кандидатима.
Пријем у радни однос извршиће се у складу са Правилником о процедури и критеријима пријема радника у радни однос у основној школи ("Службени гласник РС", број 102/14 и 45/16).
Са кандидатима који доставе потпуне и благовремене пријаве, односно који испуњавају услове конкурса тестирање и интервју обавиће се 11.10.2016. год. са почетком у 11.30 часова у просторијама школе.
Кандидати се неће посебно позивати на тестирање и интервју, а ако се не појаве на тестирању и интервјуу, сматраће се да су одустали од пријаве на конкурс.
Непотпуне и неблаговремене, као и пријаве кандидата који не испуњавају услове неће се разматрати.
Конкурс остаје отворен 8 дана од дана објављивања у "Гласу Српске" Бањалука од 28.9.2016., а траје од 29.9.2016. године.
Пријаве слати на адресу:
ЈУ Основна школа "Свети Сава"
Ул. Вука Караџића бб
74450 Брод
са назнаком – пријава на оглас, не отварати

ЈУ ОШ "ДОСИТЕЈ ОБРАДОВИЋ"ДОБОЈ
Хиландарска бр. 2, 74000 Добој
Тел: 053-241-406
E-mail: os111@skolers.org

КОНКУРС
за попуну упражњених радних мјеста

I

Расписује се конкурс за попуњавање сљедећих радних мјеста:

1. Наставник/професор историје – 19 часова на одређено вријеме до 31.8.2017. године – 1 извршилац, са искуством и положеним стручним испитом за рад у васпитно-образовној установи.

II

Сви кандидати морају испуњавати опште услове предвиђене Законом о раду ("Службени гласник Републике Српске", бр. 1/16), услове прописане чланом 105. Закона о основном образовању и васпитању ("Службени гласник Републике Српске", бр.74/08, 71/09, 104/11 и 33/14) чланом 2. и 3. Правилника о стручним профилима и звањима наставника, стручних сарадника и васпитача ("Службени гласник Републике Српске", бр. 77/09, 86/10) и 25/14, чланом 7, 8, 9 и 10 Правилника о процедури и критеријумима пријема радника у радни однос у основној школи ("Службени гласник Републике Српске" бр.70/13).

Општи услови које кандидати треба да испуњавају:
а) да је држављанин Републике Српске и Босне и Херцеговине, а то се доказује увјерењем о држављанству,
б) да је пунољетан, а то се доказује изводом из матичне књиге рођених или
овереном копијом личне карте,
в) да је радно способан, а то се доказује љекарским увјерењем које не може бити старије од шест мјесеци и које прилаже само изабрани кандидат након

извршеног избора по конкурсу, а прије заснивања радног односа и
г) да није осуђиван правоснажном пресудом за кривична дјела учињена против достојанства личности, морала, службене дужности, трговине људима, злостављања дјетета, полног и другог насиља над дјететом или малољетним лицем.
д) љекарско увјерење (не може бити старије од шест мјесеци и прилаже само изабрани кандидат након извршеног избора по конкурсу прије заснивања у радни односа).
Увјерење о неосуђиваности из овог члана тачка г) за изабраног кандидата школа ће прибавити службеним путем, а прије заснивања радног односа.

Пријава кандидата (потписана од стране кандидата који се пријављује на јавни конкурс за пријем у радни однос наставника или стручног сарадника).

Документација из става 1. овог члана подразумијева:

1) овјерену фотокопију дипломе о завршеном првом циклусу студијског програма у којој је наведено стручно звање у одређеној области или еквивалент,
2) додатак диплому, који садржи податке о просјеку оцјена током студирања или увјерење високошколске установе о просјеку оцјена током студирања, уколико у диплому не постоје подаци о просјеку оцјена,
3) уколико је расписан конкурс за пријем у радни однос лице са радним искуством и положеним стручним испитом, кандидат је дужан да достави увјерење о положеном стручном испиту за рад у васпитно-образовном процесу
4) увјерење о радном стажу издато од ранијег послодавца,
5) увјерење издато од Завода за запошљавање о времену проведеном на евиденцији незапослених лица за незапослена лица која се налазе на тој евиденцији
6) увјерење општинског/градског органа управе надлежног за борачко-инвалидску заштиту о утврђеном статусу члана породице погинулог борца Одбрамбено-отаџбинског рата Републике Српске, ако се ради о кандидату из категорије породице погинулог борца,
7) увјерење општинског/градског органа управе надлежног за борачко-инвалидску заштиту о утврђеном статусу борца Одбрамбено-отаџбинског рата Републике Српске, ако се ради о кандидату из категорије борца,
8) увјерење општинског/градског органа управе надлежног за борачко-инвалидску заштиту о утврђеном статусу ратног војног инвалида Одбрамбено-отаџбинског рата Републике Српске, ако се ради о кандидату из категорије ратног војног инвалида,

- Обавезно доставити e-mail адресу кандидата и контакт телефон.

III
Тестирање и интервју са кандидатима који су доставили потпуне и благовремене пријаве, односно који испуњавају услове конкурса обавиће се дана, 11.10.2016. године (уторак) у 11 часова тестирање кандидата у просторијама ЈУ ОШ "Доситеј Обрадовић" Добој, Хиландарска број:2. Исти дан у 13 часова одржаће се интервју са кандидатима.

IV
Кандидати се неће посебно позивати на тестирање и интервју, а уколико се не јаве на заказано тестирање и интервју, сматраће се да су одустали од пријаве на конкурс,

V
Кандидати су дужни доставити овјерене копије свих докумената и те копије неће бити враћене кандидатима.

VI
Конкурс ће бити објављен у дневном листу "Глас Српске" посредством Завода за запошљавање.
Конкурс остаје отворен 8 дана од дана објављивања.

VII
Након закључења јавног конкурса, Комисија за избор именована од стране Школског одбора ЈУ ОШ "Доситеј Обрадовић" Добој, разматра достављене пријаве, прегледа документацију, обавља тестирање и интервју са кандидатима, сачињава и предлаже директору школе ранг-листу кандидата који испуњавају услове конкурса.
Комисија сачињава ранг-листу кандидата који испуњавају услове конкурса, на основу критеријума утврђених Законом о основном образовању и васпитању и Правилником о процедури и критеријумима пријема радника у радни однос у основној школи и објављује је на огласној плочи школе.
На приједлог Комисије директор школе ће извршити пријем кандидата у радни однос.

VIII
Пријаве се могу доставити лично или поштом на сљедећу адресу:
ЈУ ОШ "Доситеј Обрадовић" Добој, Ул. Хиландарска бр. 2, са назнаком Јавни конкурс за попуну упражњеног радног мјеста (навести на које радно мјесто кандидат конкурише) - НЕ ОТВАРАТИ.

IX
Неблаговремене и непотпуне пријаве неће се узети у разматрање.

X
Школа ће обавијестити све пријављене кандидате на расписаном конкурсу о извршеном избору кандидата по конкурсу.

ФИЛИЈАЛА БИЈЕЉИНА

КОМПАНИЈА "БОКСИТ" АД МИЛИЋИ
Број:01-ПК-01-4620/16

Расписује

ОГЛАС

Компанија "Боксит" има потребе за већим бројем стручњака из области информационих технологија. У обзир долазе стручњаци са искуством као и приправници.
Заинтересовани се могу јавити на адресу Компаније: Компанија "Боксит" а.д. Милићи, Трг рудара бр.1, 75446 Милићи или на e-mail: boksit@ad-boksit.com.

ДОО "M-OPTIC" БИЈЕЉИНА

Расписује

КОНКУРС
за попуну упражњеног радног мјеста

1. Радник у продаји у "Оптика Станковић" Бањалука ..... 1 (један) извршилац
(стални радни однос, пуно радно вријеме, уз обавезан пробни рад у трајању 3 (три) мјесеца)
Услови:
- средња стручна спрема;
- рад на MS Office пакету;
- да кандидат није осуђиван и да се против њега не води истражни поступак;
- изражене организационе способности и спремност за тимски рад;
- пожељно радно искуство на пословима продаје;
- предност имају оптичари...

Пријаве са биографијом пошаљите на адресу предузећа или на e-mail: m-optic@teol.net најкасније до 10.10.2016. год.
Само кандидати одабрани у ужи избор биће обавијештени и позвани на разговор.

ЈУ ОШ "НИКОЛА ТЕСЛА" ПИЛИЦА

расписује нови:

КОНКУРС
за упражњено радно мјесто

1. Професор или наставник математике 4 часа, на одређено радно вријеме до 31.8.2017. године – радно искуство и положен стручни испит, ...1 извршилац,

Уз пријаву потписану од стране кандидата потребно је доставити документацију на основу које се доказује испуњеност општих, посебних услова и документацију на основу које се врши бодовање по критеријумима Правилника.

Општи услови:
1. Увјерење о држављанству,
2. Извод из МК рођених или овјерена копија личне карте,
3. Љекарско увјерење не старије од шест мјесеци и које прилаже само изабрани кандидат након извршеног избора по конкурсу, а прије заснивања радног односа,
4. Да није осуђиван правоснажном пресудом за кривична дјела (за изабраног кандидата школа ће прибавити службеним путем, а прије заснивања радног односа),

Посебни услови:
1. Овјерена фотокопија дипломе о завршеном првом циклусу студијског програма, у којој је наведено стручно звање у одређеној области или еквивалент за радно мјесто
2. Увјерење о положеном стручном испиту за рад у васпитно-образовном процесу

Документација на основу које се врши бодовање по критеријумима Правилника:
1. Додатак диплому, који садржи податке о просјеку оцјена током студирања или увјерење високошколске установе о просјеку оцјена током студирања, уколико у диплому не постоје подаци о просјеку оцјена,
2. Увјерење издато од Завода за запошљавање о времену проведеном на евиденцији незапослених лица,
3. Увјерење о радном стажу издато од ранијег послодавца,
4. Увјерење општинског/градског органа управе надлежног за борачко-инвалидску заштиту о утврђеном статусу члана породице погинулог борца Одбрамбено-отаџбинског рата, уколико се ради о кандидату из категорије породице погинулог борца,
5. Увјерење општинског/градског органа надлежног за борачко-инвалидску заштиту о утврђеном статусу борца Одбрамбено-отаџбинског рата, ако се ради о кандидату из категорије борца,
6. Увјерење општинског/градског органа управе надлежног за борачко-инвалидску заштиту о утврђеном статусу ратног војног инвалида Одбрамбено-отаџбинског рата, ако се ради о кандидату из категорије ратног војног инвалида,
Тестирање и интервју кандидата обавиће се 11.10.2016. године у 10 часова у Централној школи, а ако се кандидат не појави на тестирању или интервју, сматраће се да је одустао од пријаве на конкурс, јер се неће посебно позивати на тестирање и интервју.

Непотпуне и неблаговремене пријаве неће се узимати у разматрање.
Документа морају бити не старија од 6 мјесеци, овјерене копије и те копије неће бити враћене кандидату.
Рок за подношење пријаве је 8 дана од дана објављивања конкурса.
Пријаве са доказима о испуњавању услова слати на адресу: ЈУ ОСНОВНА ШКОЛА "НИКОЛА ТЕСЛА" ПИЛИЦА 75412.

ЈУ ОШ "ВЕЉКО ЧУБРИЛОВИЋ"
ПРИБОЈ

расписује

КОНКУРС
за упражњено радно мјесто

1. Наставник разредне наставе у ПО Липовице - 1 извршилац, без радног искуства – приправник, на одређено вријеме до 31.8.2017. године

2. Наставник информатике - 1 извршилац - 5 часова седмичне норме, без радног искуства – приправник, на одређено вријеме до 31.8.2017. године

Сви кандидати морају испуњавати опште услове предвиђене Законом о раду
Општи и посебни услови су:
Општи услови прописани Законом о раду ("Сл. гл. РС", бр.1/16)
- да је држављанин Републике Српске и Босне и Херцеговине, што доказује увјерењем о држављанству,
- да је пунољетан, што доказује изводом из матичне књиге рођених,
- да је радно способан, а то доказује љекарским увјерењем и које прилаже само изабрани кандидат након извршеног избора на конкурс, а прије заснивања радног односа,
- да се против кандидата не води кривични поступак, што доказује увјерењем од Суда,
- да није осуђиван правоснажном пресудом за кривична дјела. За кандидата који буде изабран школа ће тражити увјерење службеним путем, а прије заснивања радног односа.

Посебни услови:
- Одговарајућа стручна спрема, о завршеном првом циклусу студијског програма, у којој је наведено стручно звање у одређеној области.
Потребна документација:
- Уз потписану пријаву од стране кандидата (са краћом биографијом), потребно је доставити, поред документације горе наведене, документацију на основу које се доказује испуњеност посебних услова и документација на основу које се врши бодовање и то:
- овјерену фотокопију дипломе о завршеном првом циклусу студијског програма у којој је наведено стручно звање у одређеној области или еквивалент,
- додатак дипломи, који садржи податке о просјеку оцјена током студирања или увјерење издато од високошколске установе о просјеку оцјена током студирања,
- увјерење издато од Завода за запошљавање о времену проведеном на евиденцији незапослених лица,
- увјерење општинског/градског органа управе надлежног за борачко-инвалидску заштиту о утврђеном статусу члана породице погинулог борца Одбрамбено-отаџбинског рата, ако се ради о кандидату из категорије породице погинулог борца,
- увјерење општинског/градског органа управе надлежног за борачко-инвалидску заштиту о утврђеном статусу борца Одбрамбено-отаџбинског рата, ако се ради о кандидату из категорије борца,
- увјерење општинског/градског органа управе надлежног за борачко-инвалидску заштиту о утврђеном статусу ратног војног инвалида Одбрамбено-отаџбинског рата, ако се ради о кандидату из категорије ратног војног инвалида.

Кандидати су дужни доставити овјерене копије свих докумената, не старије од 6 мјесеци и те копије неће бити бити враћене кандидатима.
Са кандидатима који су достовили потпуне пријаве обавиће се тестирање и интервју дана 11.10.2016. године у 12 часова (прво тест, а затим интервју) у просторијама ЈУ Основне школе "Вељко Чубриловић", Прибој.
Непотпуне и неблаговремене пријаве као и пријаве кандидата који не испуњавају услове конкурса неће се узимати у разматрање.
Кандидати се неће посебно позивати на тестирање и интервјуу, а ако се не појаве на тестирању и интервју, сматраће се да су одустали од пријаве на конкурс.
Пријаве на конкурс са потпуном документацијом доставити на адресу ЈУ Основна школа "Вељко Чубриловић", Прибој, 75249 Прибој.
Конкурс ће бити отворен 8 (осам) дана од дана објављивања

ЈУ ОШ "ДЕСАНКА МАКСИМОВИЋ"
ЧЕЛОПЕК - ЗВОРНИК

расписује

ОГЛАС
за пријем радника

На одређено вријеме:

1. Наставник разредне наставе, пуна норма, до повратка радника - 1 извршилац са радним искуством и положеним стручним испитом.

Уз пријаву (потписану од стране кандидата) потребно је доставити сљедеће документе:
- родни лист или копију личне карте,
- увјерење о држављанству,
- овјерену копију дипломе о завршеном првом циклусу студијског програма у којој је наведено стручно звање у одређеној области или еквивалент,
- као и документацију на основу које се доказује испуњеност посебних услова, предвиђену чланом 8. Правилника о процедури и критеријумима пријема радника у радни однос у основној школи.

Љекарско увјерење доставиће кандидат који буде изабран на конкурсу, а прије заснивања радног односа. Увјерење да није осуђиван за кривична дјела учињена против достојанства личности, морала, службене дужности, полног интегритета, злостављања дјетета, полног и другог насиља над дјететом или малолетним лицем, за кандидата који је изабран прибавиће школа службеним путем.
Пријаве које су неблаговремене или непотпуне неће се разматрати.
Кандидати су дужни доставити овјерене копије свих докумената и те копије неће бити враћене.
Тестирање и интервју ће се обавити у понедељак, 10.10.2016. године, у школи у Челопеку, са почетком у 10 часова.
Кандидати неће бити посебно позивани на тестирање и интервју, а ако се не појаве на тестирању или интервју, сматраће се да су одустали од пријаве на конкурс.
Оглас је отворен 8 дана од дана објављивања
Пријаве слати на адресу: ЈУ ОШ "Десанка Максимовић" Челопек бб, 75400 Зворник.

ЈУ ОШ "ЈОВАН ЦВИЈИЋ"
ДРИЊАЧА, ЗВОРНИК

Расписује

ОГЛАС
за пријем радника

На одређено вријеме:

1. Наставник разредне наставе, ПО Доња Каменица, до 31.8.2017. године - 1 извршилац са радним искуством и положеним стручним испитом.

Уз пријаву (потписану од стране кандидата) потребно је доставити сљедеће документе:
- родни лист или копију личне карте,
- увјерење о држављанству,
- овјерену копију дипломе о завршеном првом циклусу студијског програма у којој је наведено стручно звање у одређеној области или еквивалент,
- као и документацију на основу које се доказује испуњеност посебних услова, предвиђену чланом 8. Правилника о процедури и критеријумима пријема радника у радни однос у основној школи.

Љекарско увјерење, доставиће кандидат који буде изабран на конкурсу, а прије заснивања радног односа. Увјерење да није осуђиван за кривична дјела, за кандидата који је изабран прибавиће школа службеним путем.

Пријаве које су неблаговремене или непотпуне неће се разматрати.

Кандидати су дужни да доставе овјерене копије свих докумената и те копије неће бити враћене.
Тестирање и интервју ће се обавити 13.10.2016. године у школи у Дрињачи, са почетком у 10 часова.
Кандидати неће бити посебно позивани на тестирање и интервју, а ако се не појаве на тестирању или интервју, сматраће се да су одустали од пријаве на конкурс.
Оглас је отворен 8 дана од дана објављивања
Пријаве слати на адресу: ЈУ ОШ "Јован Цвијић" Дрињача, 75410 Зворник.

ОСНОВНИ СУД У БИЈЕЉИНИ

На основу члана 48. став 3. Закона о судовима Републике Српске ("Службени гласник РС" број 37/12 и 44/15), предсједник Основног суда у Бијељини донио је

ОДЛУКУ

Поништава се расписани јавни конкурс овог суда под бројем 080-0-Су-16-000 588 од 25. августа 2016. године, за пријем референта за управљање предметима за рад на одређено вријеме, који је објављен у "Гласу Српске" дана 31. августа 2016. године, због тога што су пријаве свих кандидата непотпуне.

СЛОБОМИР П УНИВЕРЗИТЕТ

расписује

КОНКУРС

1. За избор наставника у научно-наставно звање доцент, за ужу научну област Грађанско право - 1 извршилац;
2. За избор сарадника у звање виши асистент, за уже научне области Менаџмент, Теоријска економија и Међународна економија - 1 извршилац;
3. За избор сарадника у звање асистент, за ужу научну област Монетарна економија – 1 извршилац.

Уз пријаву доставити сљедећу документацију:
- биографију,
- библиографију,
- диплому о стеченом звању,
- увјерење о положеним испитима (за избор у сарадничка звања),
- увјерење о држављанству,
- родни лист,
- доказ о претходном избору у звање (уколико га кандидат посједује).

Услови за избор наставника и сарадника дефинисани су Законом о високом образовању и Статутом Универзитета.
Пријаве са наведеном документацијом слати на адресу Слобомир П Универзитет, ПФ 70, Слобомир, 76 300 Бијељина.
Конкурс је отворен 7 дана од дана објављивања.
За све остале информације можете се обратити на телефоне:

Слобомир, 055 231 196 и Добој, 053 209 621.

ЈУ ЦЕНТАР ЗА СОЦИЈАЛНИ РАД
СРЕБРЕНИЦА

расписује

КОНКУРС
за пријем радника у радни однос на одређено вријеме

- Дипл. социјални радник, 1 извршилац на одређено вријеме (до повратка раднице са породиљског одсуства)

Општи услови
Општи услови за кандидате су:
1. да је држављанин Републике Српске , односно БиХ,
2. да је старији од 18 година,
3. да има општу здравствену способност,
4. да није осуђиван за кривично дјело на безусловну казну затвора од најмање шест мјесеци или кривично дјело које га чини неподобним за обављање послова на тражено радно мјесто,
5. да се против њега не води кривични поступак.
Посебни услови
1. ВСС (VII степен) - дипл. социјални радник,
2. једна година радног искуства у траженом степену образовања,
3. положен стручни испит за рад у органу управе,
4. положен возачки испит Б категорије,
5. познавање рада на рачунару.

Потребна документа
Уз пријаву на конкурс са радном биографијом и контакт телефоном, кандидати су дужни да приложе доказе о испуњавању општих и посебних услова:
1. извод из матичне књиге рођених,
2. увјерење о држављанству (не старије од шест мјесеци),
3. доказ о завршеном образовању,
4. доказ о радном искуству у траженом степену образовања,
5. увјерење о положеном стручном испиту за рад у органу управе,
6. доказ о положеном возачком испиту Б категорије,
7. овјерена писмена изјава о познавању рада на рачунару,

8. увјерење надлежног суда да се против њега не води кривични поступак (не старије од шест мјесеци) и увјерење о некажњавању/неосуђивању (не старије од шест мјесеци) - уз пријаву дужни су доставити кандидати који су рођени ван територије Републике Српске, а за кандидате рођене у Републици Српској увјерење ће се прибавити службеним путем код надлежног центра јавне безбједности
9. доказ о општој здравственој способности – љекарско увјерење доставиће изабрани кандидат по завршетку конкурсне процедуре,
Кандидати су дужни да доставе овјерене копије свих докумената и те копије им неће бити враћене.
Са кандидатима који испуњавају услове конкурса обавиће се интервју, о чему ће кандидати бити благовремено обавијештени на адресу коју су навели у пријави или телефонским путем на контакт телефон који су дужни навести у пријави.
Рок за подношење пријаве је 15 (петнаест) дана од дана објављивања.
Неблаговремене и непотпуне пријаве неће се узимати у разматрање.
Пријаву са доказима о испуњавању услова конкурса кандидати могу доставити лично или путем поште на адресу: ЈУ Центар за социјални рад Сребреница, ул. М. Тита бб, 75430 Сребреница, са назнаком "ПРИЈАВА НА КОНКУРС".

ЈУ ОШ "КОСТА ТОДОРОВИЋ" СКЕЛАНИ

расписује

КОНКУРС
за пријем у радни однос

1. Психолог, 50% радног времена, на одређено вријеме - до повратка раднице са породиљског боловања, 1 извршилац, без искуства – приправник;

Услови конкурса
Општи и посебни услови које кандидати треба да испуњавају:
- да је држављанин Републике Српске или Босне и Херцеговине;
- да је пунољетан;
- да је радно способан за рад са ученицима;
- да није осуђиван правоснажном пресудом за кривична дјела дјела учињена против достојанства личности, морала, службене дужности, трговине људима, злостављања дјетета, полног и другог насиља над дјететом или малољетним лицем;
- да имају одговарајући ниво образовања - завршен први циклус студијског програма и стручно звање у одређеној области или еквивалент;

Уз пријаву (потписану од стране кандидата) на конкурс кандидат треба да достави сљедећу документацију:
- увјерење о држављанству Републике Српске или Босне и Херцеговине
- извод из матичне књиге рођених или копију личне карте;
- љекарско увјерење (не може бити старије од шест мјесеци и прилаже само изабрани кандидат након извршеног избора по конкурсу а прије заснивања радног односа);
- увјерење о неосуђиваности за кривична дјела (за изабраног кандидата школа ће прибавити увјерење по службеној дужности прије заснивања радног односа);
- овјерену фотокопију дипломе о завршеном првом циклусу студијског програма у којој је наведено стручно звање у одређеној области или еквивалент;
- додатак дипломи који садржи податке о просјеку оцјена током студирања или увјерење високошколске установе о просјеку оцјена током студирања;
- увјерење издато од Завода за запошљавање о времену проведеном на евиденцији незапослених лица;
- увјерење општинског/градског органа управе за борачко-инвалидску заштиту о утврђеном статусу борца Одбрамбено-отаџбинског рата, ако се ради о кандидату из категорије ратног војног инвалида;
- увјерење општинског/градског органа управе надлежног за борачко-инвалидску заштиту о утврђеном статусу борца Одбрамбено-отаџбинског рата, ако се ради о кандидату из категорије борца;
Тестирање и интервју са кандидатима који испуњавају услове конкурса обавиће се у просторијама школе дана 10.10.2016. год. са почетком у 13.15 часова. Кандидати се неће посебно позивати на тестирање и интервју, а ако се не појаве на тестирању и интервјуу сматраће се да су одустали од пријаве на конкурс.
Кандидати су дужни да доставе овјерене копије свих докумената и те копије неће бити враћане кандидатима.
Непотпуне и неблаговремене пријаве неће се узимати у разматрање.
Конкурс остаје отворен 8 (осам) дана од дана објављивања.
Кандидати пријаве достављају лично или поштом на адресу: ЈУ Основна школа "Коста Тодоровић" Скелани, 75436 Скелани, са назнаком "Комисија за избор".

ЈУ ЦЕНТАР ЗА СОЦИЈАЛНИ РАД СРЕБРЕНИЦА

На основу члана 14. Статута ЈУ Центра за социјални рад Сребреница, в.д. директора ЈУ Центра за социјални рад Сребреница, доноси

ОДЛУКУ
о поништењу јавног конкурса

Поништава се Јавни конкурс бр.02-120.1 -3 /16 од 5.9.2016. године, објављен у дневном листу "Глас Српске" дана 7.9.2016. године, за пријем радника у радни однос на одређено вријеме у трајању од 12 мјесеци – приправника и то дипл. психолог 1 извршилац, због невалидних података код различитих оглашивача јавног конкурса.
Поништење Јавног конкурса објавиће се у дневном листу "Глас Српске".

ЈУ СШЦ "МИХАИЛО ПЕТРОВИЋ АЛАС" УГЉЕВИК

расписује

КОНКУРС
за пријем у радни однос

1. Наставник математике, 1 извршилац, 6 часова, на одређено вријеме, до 30.6.2017. године, са радним искуством и положеним стручним испитом

Процедура пријема радника биће обављена у складу са Правилником о процедури и критеријумима пријема радника у средњој школи
Кандидати су дужни приложити сљедећа документа:
- Пријаву на конкурс (потписану од стране кандидата који се пријављује на јавни конкурс за пријем радника у радни однос наставника или стручног сарадника);
- Овјерену фотокопију дипломе о завршеном првом циклусу студијског програма у четворогодишњем трајању са најмање остварених 240 ECTS бодова у којој је наведено стручно звање у одређеној области или еквивалент;
- Уколико је расписан конкурс за пријем у радни однос лица са радним искуством и положеним стручним испитом, кандидат је дужан доставити увјерење о положеном стручном испиту за рад у васпитно-образовном процесу,
- Додатак дипломи који садржи податке о просјеку оцјена током студирања или увјерење високошколске установе о просјеку оцјена током студирања, (Уколико кандидат из оправданих разлога не може прибавити увјерење високошколске установе просјечна оцјена се може доказати и овјереном фотокопијом индекса);
- Извод из матичне књиге рођених или копију личне карте;
- Увјерење о држављанству (не старије од 6 мјесеци)
- Увјерење издато од Завода за запошљавање о времену проведеном на евиденцији незапослених лица;
- Увјерење о радном стажу издато од ранијег послодавца, уколико је конкурс за пријем у радни однос лица са искуством
- Увјерење општинског/ градског органа управе надлежног за борачко-инвалидску заштиту о утврђеном статусу члана породице погинулог борца Одбрамбено-отаџбинског рата, уколико се ради о кандидату из категорије породице погинулог борца,
- Увјерење општинског/ градског органа управе надлежног за борачко-инвалидску заштиту о утврђеном статусу ратног војног инвалида Одбрамбено-отаџбинског рата, уколико се ради о кандидату из категорије породице ратног војног инвалида,
- Увјерење општинског/ градског органа управе надлежног за борачко-инвалидску заштиту о утврђеном статусу борца Одбрамбено-отаџбинског рата, уколико се ради о кандидату из категорије борца,
Кандидат који буде изабран дужан је прије заснивања радног односа доставити љекарско увјерење о психичкој и физичкој способности за рад са ученицима, издато од надлежне установе (не старије од 6 мјесеци).
Школа ће за кандидата који буде изабран службеним путем затражити увјерење да није осуђиван правоснажном пресудом за кривична дјела учињена против достојанства личности, морала, службене дужности, трговине људима, злостављања дјетета, полног и другог насиља над дјететом или малољетним лицем.
Тестирање и интервју са кандидатима који су доставили потпуне и благовремене пријаве ће се обавити 11.10.2016. године у 10 часова у просторијама школе. Кандидати се неће посебно позивати на тестирање и њихово непојављивање ће се сматрати одустанком од пријаве на конкурс. Кандидати су дужни доставити овјерене фотокопије свих докумената и те копије неће бити враћене кандидатима.
Непотпуне и неблаговремене пријаве се неће разматрати.
Конкурс је отворен 8 дана од дана објављивања.
Пријаву на конкурс и потребна документа кандидати су дужни доставити лично или путем поште на адресу:
Јавна установа Средњошколски центар "Михаило Петровић Алас" Угљевик, Карађорђева 19, 76330 Угљевик, са назнаком "За конкурс".

ЈУ ЕКОНОМСКА ШКОЛА БИЈЕЉИНА

расписује:

КОНКУРС
за пријем радника у радни однос

1. Професор физичког васпитања, 1 извршилац, 18 часова седмично, неодређено радно вријеме, лице са искуством.

За наведено радно мјесто потребан је положен стручни испит за рад у настави.

Општи и посебни услови за пријем у радни однос
Пријем радника у радни однос извршиће се у складу са Правилником о критеријумима и процедури пријема радника у радни однос у средњој школи
Уз пријаву на расписани конкурс потписану од стране кандидата који се пријављује на конкурс са биографијом, потребно је да кандидати доставе и документацију на основу које се доказује испуњеност општих услова и то:

а) увјерење о држављанству,
б) извод из матичне књиге рођених или копију личне карте,
в) љекарско увјерење не старије од шест мјесеци и које прилаже само изабрани кандидат након извршеног избора по конкурсу, а прије заснивања радног односа,
г) да није осуђиван правоснажном пресудом за кривична дјела.
Увјерење о неосуђиваности из тачке г) за изабраног кандидата школа ће прибавити службеним путем, а прије заснивања радног односа.
Кандидати су дужни да доставе и документацију на основу које се доказује испуњеност посебних услова и документацију на основу које се врши бодовање по критеријумима и то:
а) овјерену фотокопију дипломе о завршеном првом циклусу студијског програма у четворогодишњем трајању, са најмање остварених 240 ECTS бодова у којој је наведено стручно звање у одређеној области или еквивалент;
б) додатак дипломи, који садржи податке о просјеку оцјена током студирања или увјерење високошколске установе о просјеку оцјена током студирања, (уколико кандидат не може из оправданих разлога прибавити документ из тачке б) конкурса, просјечна оцјена може се доказати и овјереном фотокопијом индекса);
в) увјерење о положеном стручном испиту за рад у настави;
г) увјерење издато од Завода за запошљавање о времену проведеном на евиденцији незапослених лица;
д) увјерење о радном стажу издато од ранијег послодавца које садржи податке из којих се јасно види врста посла, степен стручне спреме и дужина радног стажа по врстама посла.
Уколико се ради о кандидату из категорије члана породице погинулог борца, ратног војног инвалида и борца Одбрамбено-отаџбинског рата кандидат је дужан доставити и документацију за одређивање предности у случају да два или више кандидата имају једнак број бодова и то:
а) увјерење општинског/градског органа управе надлежног за борачко-инвалидску заштиту о утврђеном статусу члана породице погинулог борца Одбрамбено-отаџбинског рата, уколико се ради о кандидату из категорије породице погинулог борца;
б) увјерење општинског/градског органа управе надлежног за борачко-инвалидску заштиту о утврђеном статусу ратног војног инвалида Одбрамбено-отаџбинског рата, уколико се ради о кандидату из категорије ратног војног инвалида;
в) увјерење општинског/градског органа управе надлежног за борачко-инвалидску заштиту о утврђеном статусу борца Одбрамбено-отаџбинског рата уколико се ради о кандидату из категорије борца.
Тестирање и интервју за кандидате који су доставили потпуне пријаве, односно који испуњавају услове конкурса обавиће се 12.10.2016. године (сриједа) у 11 часова у просторијама ЈУ Економске школе у Бијељини.
Кандидати се неће посебно позивати на тестирање и интервју, а ако се не појаве на тестирању и интервјуу сматраће се да су одустали од пријаве на конкурс.
Кандидати су дужни да доставе овјерене копије свих докумената и те копије неће бити враћене кандидатима.
Некомплетне и неблаговремене пријаве неће се разматрати.
Конкурс остаје отворен 8 (осам) дана од дана објављивања
Пријаве са потребним документима достављати у затвореним ковертама са назнаком "конкурс" и навести радно мјесто на које се конкурише или слати на адресу ЈУ ЕКОНОМСКА ШКОЛА БИЈЕЉИНА, Рачанска 96. Број: 1485/16

ЈУ ОШ "СВЕТИ САВА" ЦРЊЕЛОВО

објављује

КОНКУРС
за пријем радника у радни однос и то:

1. Наставник математике - радник са искуством, 5 часова, на одређено вријеме до 31.8.2017. године, извршилац.....1

Општи и посебни услови за пријем у радни однос

Општи услови које кандидат треба да испуњава:
а) да је држављанин Републике Српске или Босне и Херцеговине, а то се доказује увјерењем о држављанству,
б) да је пунољетан, што се доказује изводом из матичне књиге рођених,
в) да је радно способан, а то се доказује љекарским увјерењем које не може бити старије од шест мјесеци и које прилаже само изабрани кандидат након извршеног избора по конкурсу, а прије заснивања радног односа, и
г) да није осуђиван правоснажном пресудом за кривична дјела, што се доказује увјерењем о неосуђиваности које ће школа прибавити службеним путем за изабраног кандидата, а прије заснивања радног односа.
Посебни услови:
Уз потписану пријаву, кандидат је дужан доставити и сљедећу документацију на основу које се врши бодовање:
Одговарајућа стручна спрема, што се доказује овјереном копијом дипломе;
1. Овјерена фотокопија дипломе о завршеном првом циклусу студијског програма у којој је наведено стручно звање у одређеној области или еквивалент
а) додатак дипломи, који садржи податке о просјеку оцјена током студирања или увјерење високошколске установе о просјеку оцјена током студирања,
б) увјерење издато од Завода за запошљавање о времену проведеном на евиденцији незапослених лица,
в) увјерење општинског/градског органа управе надлежног за борачко-инвалидску заштиту о утврђеном статусу члана породице погинулог борца Одбрамбено-отаџбинског рата, ако се ради о кандидату из категорије породице погинулог борца,
г) увјерење општинског/градског органа управе надлежног за борачко-инвалидску заштиту о утврђеном статусу ратног војног инвалида Одбрамбено-отаџбинског рата, уколико се ради о кандидату из категорије ратног војног инвалида,
д) увјерење општинског/градског органа управе надлежног за борачко-инвалидску заштиту о утврђеном статусу борца Одбрамбено-отаџбинског рата, уколико се ради о кандидату из категорије борца,
ђ) увјерење о радном стажу издато од претходног послодавца
Дана 11.10.2016. године у 10 часова у просторијама ЈУ Основне школе "Свети Сава" Црњелово, обавиће се интервју и тест са кандидатима који су доставили потпуне пријаве, односно, који испуњавају услове конкурса.
Кандидати се неће посебно позивати на интервју, а уколико се не појаве и интервјуу, сматраће се да су одустали од пријаве на конкурс.
Кандидати су дужни да доставе овјерене копије свих докумената и те копије неће бити враћене кандидатима.
Пријаве достављати лично или путем поште на адресу: ЈУ Основна школа "Свети Сава" Главна улица 15, 76328 Црњелово
Конкурс остаје отворен 8 (осам) дана од дана објављивања
Непотпуне и неблаговремене пријаве неће се узети у разматрање.

ЈУ ОШ "АЛЕКСА ЈАКШИЋ" МИЛИЋИ

ОДЛУКА
о поништењу Јавног конкурса

Поништава се дио конкурса, на одређено вријеме тачка 3. за наставника српског језика и књижевности 4 часа објављеног у "Гласу Српске" 24.8.2016. године до повратка раднице са породиљског боловања.
Конкурс се поништава на основу Рјешења Републичке управе за инспекцијске послове, сектор просвјетне инспекције - Одјељење Бијељина, Просвјетна инспекција, Број: 24.120/616-287-30-3/16 од 21.9.2016. године.

ЈУ СРЕДЊА СТРУЧНА ШКОЛА ЈАЊА

расписује

КОНКУРС
за попуну упражњеног радног мјеста

1. Професор куварства, 4 часа седмично, 1 извршилац, лице са искуством у настави, положен стручни испит за рад у настави, на одређено радно вријеме до 31.8.2017. године.

Уз пријаву потписану од стране кандидата потребно је да кандидат достави и документацију на основу које се доказује испуњеност општих услова и то:

1) увјерење о држављанству (не старије од 6 мјесеци),
2) извод из матичне књиге рођених или овјерену копију личне карте,
3) љекарско увјерење, не старије од шест мјесеци и које прилаже само изабрани кандидат након извршеног избора по конкурсу, а прије заснивања радног односа и
4) да није осуђиван правоснажном пресудом за кривична дјела.
Увјерење о неосуђиваности из тачке 4) за изабраног кандидата школа ће прибавити службеним путем, а прије заснивања радног односа.

Кандидат је дужан да достави и документацију којом доказује испуњеност посебних услова и документацију на основу које се врши бодовање:
1) Овјерену фотокопију дипломе о завршеном првом циклусу студијског програма у четворогодишњем трајању са најмање остварених 240 ECTS бодова у којој је наведено стручно звање у одређеној области или еквивалент,
2) Додатак дипломи, који садржи податке о просјеку оцјена током студирања или увјерење високошколске установе о просјеку оцјена током студирања,
3) Увјерење о положеном стручном испиту за рад у настави,
4) Увјерење издато од Завода за запошљавање о времену проведеном на евиденцији незапослених лица за незапослена лица која се налазе на тој евиденцији,
5. Увјерење о радном стажу издато од ранијег послодавца које садржи податке из којих се јасно види:
- врста посла,
- степен стручне спреме,
- дужина радног стажа по врстама посла.
6) Увјерење општинског/градског органа управе надлежног за борачко-инвалидску заштиту о утврђеном статусу члана породице погинулог борца Одбрамбено-отаџбинског рата, уколико се ради о кандидату из категорије породице погинулог борца,
7) Увјерење општинског/градског органа управе надлежног за борачко-инвалидску заштиту о утврђеном статусу ратног војног инвалида Одбрамбено-отаџбинског рата, ако се ради о кандидату из категорије ратног војног инвалида,
8) Увјерење општинског/градског органа управе надлежног за борачко-инвалидску заштиту о утврђеном статусу борца Одбрамбено-отаџбинског рата ако се ради о кандидату из категорије борца.
Тестирање и интервју за кандидате који су доставили потпуне пријаве, односно који испуњавају услове конкурса, обавиће се 11.10.2016. године у 10 часова у просторијама ЈУ Средње стручне школе у Јањи.
Кандидати се неће посебно позивати на тестирање и интервју, а ако се не појаве на тестирању или интервјуу сматраће се да су одустали од пријаве на конкурс.
Кандидати су дужни доставити овјерене копије свих докумената и те копије неће бити враћене кандидатима и на пријави тачно навести која документа достављају уз пријаву.
Некомплетне и неблаговремене пријаве неће се разматрати.
Конкурс остаје отворен 8 (осам) дана од дана објављивања.
Пријаве са потребним документима слати на адресу ЈУ СРЕДЊА СТРУЧНА ШКОЛА, ЈАЊА, Карађорђева број 250.

ФИЛИЈАЛА ИСТОЧНО САРАЈЕВО

ЈУ ДЈЕЧИЈИ ЦЕНТАР "БУБА-МАРА" ПАЛЕ
Ул. Бранка Ћопића 2
71420 ПАЛЕ
Тел. 057/223-772

На основу члана 62. Закона о предшколском васпитању и образовању ("Службени гласник РС", бр. 79/15) и члана 40. Статута Јавне установе Дјечији центар "Буба-мара" Пале и Одлуке о расписивању конкурса, директор Јавне установе Дјечији центар "Баба-мара" Пале р а с п и с у ј е:

ЈАВНИ КОНКУРС
за провођење поступка пријема приправника

I - Приправник из категорије I Пројекта подршке стицања радног искуства младих у статусу приправника у 2016. години (дијете погинулог борца), дипломирани педагог - 1 извршилац

II – Кандидат из претходног поглавља мора испуњавати сљедеће опште услове:

1. Да је држављанин РС, односно БиХ,
2. Да је старији од 18 година,
3. Да има општу здравствену способност,
4. Да није отпуштан из државне службе на било ком нивоу власти БиХ (било на нивоу државе или

ентитета) као резултат дисциплинске мјере, у периоду од три године прије дана објављивања конкурса,
5. Да није осуђивани за кривично дјело на безусловну казну затвора од најмање шест мјесеци за кривично дјело која га чини неподобним за обављање послова у дјечијем вртићу,
6. Да се против њега не води кривични поступак,
7. Да се на њега не односи члан IX тачка 1. Устава БиХ
III - Посебни услови:
Кандидати из поглавља I овог конкурса, морају испуњавати и сљедеће посебне услове:
1. Висока стручна спрема
а) Завршен најмање први циклус студијског програма или еквивалент одговарајућег факултета,
б)да нема остварен радни стаж годину дана или више у струци након дипломирања

IV - Потребна документација:
Уз пријаву на конкурс, која треба да садржи кратку биографију, кандидати су дужни приложити сљедеће овјерене копије доказа о испуњавању општих и посебних услова конкурса:
1. Увјерење о држављанству,
2. Извод из матичне књиге рођених,
3. За доказе из тачке 4. и 7. општих услова, кандидати достављају овјерену писану изјаву, као и изјаву о непостојању сукоба интереса,
4. Доказ (увјерење) о утврђеном статусу члана породице (дијете) погинулог борца
5. Увјерење да нису осуђивани,
6. Увјерење да се против њих не води кривични поступак,
7. Диплому о завршеном образовању,
8. Увјерење да је лице пријављено на Завод за запошљавање.
9. Доказ да нема остварен радни стаж након стицања високе стручне спреме једну годину или више, што се доказује овјереном фотокопијом радне књижице (насловна страна као и страница с подацима о радном стажу)

Кандидат који буде примљен дужан је установи доставити увјерење о општој здравственој способности.
Са свим кандидатима који испуњавају услове конкурса, Комисија ће обавити разговор-интервју, о чему ће кандидати бити благовремено обавијештени.
Документа неће бити враћена кандидатима.

V - Рок за подношење пријава:
Рок за подношење пријава на конкурс је 8 дана од дана објављивања истог у дневном листу "Глас Српске", и огласној табли Дјечијег центра "Буба-мара" Пале.
Ако конкурс не буде објављен истовремено, рок за подношење пријава рачунаће се од посљедњег објављивања.
Непотпуне и неблаговремене пријаве неће се разматрати.
Пријаве се могу доставити лично или путем поште, на адресу послодавца, са називом "Комисија за спровођење поступка пријема радника у ЈУ Дјечији центар "Буба-мара" Пале.

ФИЛИЈАЛА ТРЕБИЊЕ

ОСНОВНИ СУД У ТРЕБИЊУ

ЈАВНИ КОНКУРС
за пријем на праксу
судијских приправника – волонтера

I

- Судијски приправник - волонтер у сједишту Основног суда у Требињу.....1 извршилац
- Судијски приправник - волонтер у Одјељењу Основног суда у Невесињу.... .....1 извршилац

II

Општи услови:

- да је држављанин РС,
- да има општу здравствену способност,
- да није осуђиван за кривично дјело на безусловну казну затвора најмање од 6 мјесеци или за кажњиво дјело које га чини неподобним за обављање послова у државним органима.

Посебни услови:

- завршен правни факултет

III

Уз пријаву на конкурс кандидати су дужни да доставе:

- диплому о завршеном правном факултету,
- увјерење о држављанству (не старије од 6 мјесеци),
- увјерење да против кандидата није потврђена оптужница за кривично дјело (не старије од 3 мјесеца).

Са кандидатима који испуњавају услове конкурса, обавиће се интервју.
Рок за подношење пријава на конкурс је 15 од дана објављивања у дневном листу "Глас Српске".
Пријаве се могу доставити непосредно Основном суду у Требињу или путем поште на адресу: Ул. Вука Караџића бр.6, 89101 Требиње.

ЈУ ОШ "СВЕТИ САВА" ГАЦКО

КОНКУРС
за избор наставника

1. Наставника руског језика – 1 извршилац на 16 часова на одређено вријеме - од 15.10.2016. до 31.8.2017. године;
2. Наставника техничког образовања – 1 извршилац на 12 часова на одређено вријеме од 15.10.2016. до 31.8.2017. год.
3. Наставника физике – 1 извршилац на 6 часова, на одређено вријеме од 15.10.2016. до 31.8.2017. год.
4. Наставника математике - 1 извршилац на 12 часова, на одређено вријеме, од 15.10.2016. до 31.8.2017. год.

- Потребно је да сви кандидати имају радно искуство и положен стручни испит за рад у васпитно-образовном процесу.
- Уколико за поменуто радно мјесто не буде пријављених кандидата са радним искуством и положеним стручним испитом, бодоваће се кандидати без искуства и положеног стручног испита за рад у васпитно-образовном процесу.

Кандидати су дужни да поред општих услова предвиђених Законом о раду ("Службени гласник Републике Српске" број 01/16) испуњава и услове предвиђене Законом о основном образовању и васпитању ("Службени гласник Републике Српске" број 74/08, 71/09, 104/11 и 33/14), Правилником о стручним профилима и звањима наставника, стручних сарадника и васпитача у основној школи ("Службени гласник Републике Српске" број 77/09 и 86/10) и Правилником о процедури и критеријумима пријема радника у радни однос у основној школи ("Службени гласник Републике Српске" број 102/14 и 45/16).
Уз потписану пријаву од стране кандидата на којој ће обавезно бити назначена адреса и контакт телефон кандидати достављају сљедећа документа:
1. Увјерење да је држављанин Републике Српске и Босне и Херцеговине,
2. Извод из матичне књиге рођених или овјерену копију личне карте, којом се доказује да је кандидат пунољетан,
3. Овјерену фотокопију дипломе о завршеном првом циклусу студијског програма, у којој је наведено стручно звање у одређеној области или еквивалент (дипломе одговарајуће стручне спреме које нису издате у Босни и Херцеговини и Републици Србији или на територији бивше СФРЈ до 6. априла 1992. године морају бити нострификоване),
4. Увјерење о положеном стручном испиту за рад у васпитно-образовном процесу.
5. Додатак дипломи, који садржи податке о просјеку оцјена током студирања или увјерење високошколске установе о просјеку оцјена током студирања, уколико у дипломи не постоје подаци о просјеку оцјена,
6. Увјерење Завода за запошљавање о времену проведеном на евиденцији незапослених лица,
7. Увјерење о радном стажу издато од ранијег послодавца код којег је кандидат био запослен:
- на радном мјесту који одговара стручној спреми и профилу који се тражи овим конкурсом,
- на радном мјесту у школи на другим пословима, а који одговарају стручној спреми која се тражи овим конкурсом,
- на радном мјесту ван васпитно-образовног рада, а који одговарају стручној спреми и профилу који се тражи овим конкурсом.

Из увјерења треба јасно да се види врста посла, степен стручне спреме и дужина оствареног радног стажа по врстама посла. Уколико је кандидат радио с непуним радним временом, то радно вријеме је потребно прерачунати у пуно радно вријеме.
8. Увјерење општинског/градског органа управе надлежног за борачко-инвалидску заштиту о утврђеном статусу члана породице погинулог борца Одбрамбено-отаџбинског рата Републике Српске, уколико се ради о кандидату из категорије породице погинулог борца,
9. Увјерење општинског/градског органа управе надлежног за борачко-инвалидску заштиту о утврђеном статусу ратног војног инвалида Одбрамбено-отаџбинског рата Републике Српске, уколико се ради о кандидату из категорије ратног војног инвалида,
10. Увјерење општинског/градског органа управе надлежног за борачко-инвалидску заштиту о утврђеном статусу борца Одбрамбено-отаџбинског рата Републике Српске, уколико се ради о кандидату из категорије борца,
- Љекарско увјерење (о психичкој и физичкој способности за рад са дјецом) доставиће кандидати који буду изабрани,
- Увјерење да није правоснажном пресудом осуђиван за кривична дјела из члана 105. Став 5. Закона о основном образовању и васпитању (Школа ће службеним путем тражити за кандидате који буду изабрани, а прије заснивања радног односа).
- Кандидати су дужни доставити овјерене фотокопије свих докумената и те копије неће бити враћене.
- Тестирање и интервју обавиће се у уторак, 11.10.2016. у 14 часова, у просторијама школе.
- Кандидати који испуњавају услове неће се посебно позивати на тестирање и интервју, а ако се не појаве на тестирању или интервјуу сматраће се да су одустали од конкурса.

Пријаве слати на адресу:
ЈУ ОШ "Свети Сава", Видовданска бр. 29 Гацко.
Непотпуне и неблаговремене пријаве неће се узимати у разматрање.
Конкурс остаје отворен 8 (осам) дана од дана објављивања

РЕПУБЛИКА СРПСКА
ЈУ СШЦ "ГОЛУБ КУРЕШ"
БИЛЕЋА

ЈАВНИ КОНКУРС
за попуну упражњеног радног мјеста

1. Наставник српског језика и књижевности - са радним искуством (најмање једна година) и положеним стручним испитом за рад у настави - 1 извршилац, 9 часова редовне наставе, на одређено вријеме, до повратка раднице с боловања.

Општи и посебни услови за пријем у радни однос:
За наставника у средњој школи може бити изабрано лице које испуњава опште услове утврђене Законом о раду ("Службени гласник РС", број: 1/16) и посебне услове прописане чланом 75. Закона о средњем образовању и васпитању ("Службени гласник РС", број: 74/08, 106/09, 104/11, 33/14), Правилником о врсти стручне спреме наставника и стручних сарадника у гимназији ("Службени гласник РС", број: 34/15 и 83/15) и Правилником о врсти стручне спреме наставника и стручних сарадника у средњим техничким и средњим стручним школама ("Службени гласник РС", број: 29/12, 80/14 и 83/15).
Уз потписану пријаву од стране кандидата, на којој ће обавезно бити назначена адреса становања и контакт телефон, кандидати су дужни доставити документацију на основу које се доказује испуњеност општих и посебних услова, као и документацију на основу које се врши бодовање, и то:
- Увјерење о држављанству,
- Извод из матичне књиге рођених или овјерена копија личне карте,
- Љекарско увјерење о радној способности кандидат доставља након што буде одабран на конкурсу, а прије заснивања радног односа.
- Увјерење о неосуђиваности (којим се потврђује да кандидат није осуђиван правоснажном пресудом за кривична дјела учињена против достојанства личности, морала, службене дужности, трговине људима, злостављања дјетета, полног и другог насиља над дјететом или малољетним лицем),
- Овјерена фотокопија дипломе о завршеном првом циклусу студијског програма у четворогодишњем трајању са најмање остварених 240 ECTS бодова у којој је наведено стручно звање у одређеној области или еквивалент (уз диплому приложити рјешење о признавању високошколске исправе уколико је стечена ван Босне и Херцеговине и Републике Српске након 6. априла 1992. год.),
- Увјерење о положеном стручном испиту за рад у васпитно-образовном процесу,
- Додатак дипломи који садржи податке о просјеку оцјена током студирања или увјерење високошколске установе о просјеку оцјена током студирања ако у дипломи не постоје подаци о просјеку оцјена,
- Увјерење издато од Завода за запошљавање о времену проведеном на евиденцији незапослених лица,
- Увјерење о радном стажу издато од ранијег послодавца из кога се јасно види врста посла, степен стручне спреме и дужина радног стажа остварена по врстама посла. Уколико је кандидат радио са непуним радним временом, то радно вријеме је неопходно прерачунати у пуно радно вријеме.
- Увјерење општинског/градског органа управе надлежног за борачко-инвалидску заштиту о утврђеном статусу члана породице погинулог борца Одбрамбено-отаџбинског рата Републике Српске, уколико се ради о кандидату из категорије породице погинулог борца,
- Увјерење општинског/градског органа управе надлежног за борачко-инвалидску заштиту о утврђеном статусу ратног војног инвалида Одбрамбено-отаџбинског рата Републике Српске, уколико се ради о кандидату из категорије ратног војног инвалида,
- Увјерење општинског/градског органа управе надлежног за борачко-инвалидску заштиту о утврђеном статусу борца Одбрамбено-отаџбинског рата Републике Српске, уколико се ради о кандидату из категорије борца.
Конкурс остаје отворен осам (8) дана од дана објављивања конкурса у дневном листу "Глас Српске".
Пријаву на конкурс и потребна документа кандидати су дужни доставити лично или путем поште на адресу: Владимира Гаћиновића бр. 1, 89 230 Билећа са назнаком "за конкурс за попуну упражњеног радног мјеста".
Непотпуне и неблаговремене пријаве кандидата неће се разматрати.
Кандидати који испуњавају услове утврђене овим конкурсом, дужни су приступити тестирању и интервјуу, који ће са кандидатима обавити Комисија за избор кандидата. Тестирање и интервју са кандидатима ће се обавити у уторак, 11.10.2016. године, у 13.30 часова, у просторијама ЈУ Средњошколски центар "Голуб Куреш" у Билећи.
Кандидати се неће посебно позивати на тестирање и интервју, односно уколико се не појаве у назначеном термину сматраће се да су одустали од пријаве на конкурс.
Кандидати су дужни да доставе овјерене копије свих докумената, копије неће бити враћене кандидатима.

ЈУ ОШ "ЉУТИЦА БОГДАН"
КАЛИНОВИК

КОНКУРС

1. Професор разредне наставе, 2 извршиоца, на неодређено вријеме
У радни однос се примају лица са искуством и положеним стручним испитом.

Поред општих услова предвиђених Законом, кандидати морају испуњавати и посебне услове предвиђене чланом 105. Закона о основном образовању и васпитању ("Службени гласник Републике Српске" бр.74/08, 71/09, 104/11 и 33/14) и Правилником о стручним профилима и звањима наставника, стручних сарадника и васпитача ("Службени гласник РС" бр.77/09, 86/10 и 25/14). За радна мјеста потребан је одговарајући ниво образовања - завршен први циклус студијског програма и стручно звање у одређеној области или еквивалент, односно висока или виша стручна спрема.

1. Потребна документација:
Уз потписану пријаву од стране кандидата на којој ће обавезно бити назначена адреса и контакт телефон кандидати достављају сљедећа документа:
- Извод из матичне књиге рођених или овјерена копија личне карте;
- Увјерење о држављанству;
- Овјерена фотокопија дипломе о стеченом звању;
- Увјерење или додатак дипломи о просјеку оцјена који је кандидат остварио током студирања (Увјерење мора бити издато од високошколске установе);
- Увјерење издато од Завода за запошљавање о времену проведеном на евиденцији незапослених лица;
- Потврда о положеном стручном испиту;
- Потврда о радном искуству код ранијег послодавца;
- Увјерење општинског/градског органа управе надлежног за борачко-инвалидску заштиту о утврђеном статусу члана породице погинулог борца Одбрамбено-отаџбинског рата РС, уколико се ради о кандидату из категорије породице погинулог борца;
- Увјерење општинског/градског органа управе надлежног за борачко-инвалидску заштиту о утврђеном статусу ратног војног инвалида Одбрамбено-отаџбинског рата РС, уколико се ради о кандидату из категорије ратног војног инвалида;
- Љекарско увјерење (дужан је доставити кандидат који буде изабран путем конкурса, а прије заснивања радног односа). Љекарско увјерење не може бити старије од 6 мјесеци;
- Увјерење о неосуђиваности (затражиће Основна школа по службеној дужности након што кандидат буде изабран путем конкурса, а прије заснивања радног односа)
Рок за подношење пријава је 8 дана од дана објављивања у дневним новинама "Глас Српске".

Са кандидатима који испуњавају услове конкурса биће обављен интервју и тест који представљају критеријуме за бодовање приликом утврђивања листе кандидата за пријем у радни однос. (Правилник о процедури пријема радника у радни однос у основној школи ("Службени гласник Републике Српске" бр. 102/14 и 45/16)
Тестирање ће бити обављено 11.10.2016. године са почетком у 14.30 часова у просторијама школе, а интервју 14.10.2016. са почетком у 13.30 исто у просторијама школе.
Кандидати се неће посебно позивати на тестирање и интервју, а ако се не појаве на тестирању или интервјуу, сматраће се да су одустали од пријаве на конкурс.
Кандидати су дужни да доставе овјерене копије свих докумената и те копије неће бити враћене кандидатима.
Кандидати су у Пријави на конкурс дужни навести контакт телефон.

Непотпуне и неблаговремене пријаве закључком ће бити одбачене.

Пријаве са траженом документацијом слати поштом препоручено на адресу: ЈУ Основна школа "Љутица Богдан", Српских добровољаца број 5, 71230 Калиновик.

ЈУ ЦЕНТАР ЗА СОЦИЈАЛНИ РАД
КАЛИНОВИК
КАЛИНОВИК

ЈАВНИ КОНКУРС
за попуну упражњеног радног мјеста
на неодређено вријеме
са непуним радним временом (четири сата дневно) и
то:

1. Дипломирани педагог .....један (1) извршилац, неодређено вријеме.

II – Услови:
1. Да је држављанин РС или БиХ,
2. Да је старији од 18 година,
3. Да се против њега не води кривични поступак,
4. Да није осуђиван за кривично дјело на безусловну казну затвора,
5. Да има општу здравствену способност,
6. Да има високу стручну спрему /VII степен/ дипломирани педагог – 240 ECTS бодова,
7. Да има најмање једну годину радног искуства у струци и
8. Да има положен стручни испит.

III – Потребни документи (оригинал или овјерена копија):

1. Увјерење о држављанству,
2. Извод из матичне књиге рођених,
3. Доказ о општој здравственој способности, (по завршетку конкурсне процедуре)
4. Увјерење да се не води кривични поступак (не старије од 6 мјесеци),
5. Увјерење да није осуђиван за кривично дјело на безусловну казну затвора,
6. Овјерена копија дипломе,
7. Увјерење о радном искуству,
8. Увјерење о положеном стручном испиту.

IV – Кандидати који испуњавају опште и посебне услове конкурса биће позвани на разговор-интервју. О времену и мјесту спровођења интервјуа кандидати ће бити накнадно обавијештени.

V – Начин и рок за подношење пријава Јавни конкурс ће се објавити у дневном листу "Глас Српске" .

Рок за подношење пријава је 15 дана од дана посљедњег објављивања конкурса.

Неблаговремене и непотпуне пријаве неће се узети у разматрање.

Пријаве на конкурс са потребном документацијом могу се доставити лично у просторије Центра за социјални рад или на адресу: Центар за социјални рад Калиновик, са назнаком "Пријава на конкурс", Карађорђева бр.37. Калиновик.

Рок за подношење пријава за све расписане огласе – конкурсе почиње се рачунати од првог наредног дана од дана објављивања. Ако задњи дан рока пада у недјељу или дан у који се по закону не ради, трајање рока се продужава за први радни дан. Сви кандидати који се пријављују на оглас – конкурс, морају испуњавати опште услове предвиђене законом.

Пријаве на оглас – конкурс са правно ваљаним доказима о испуњавању услова за обављање послова на одређено радном мјесту упутити на адресу послодавца. Непотпуне и неблаговремене пријаве неће се узимати у разматрање.

Тужним срцем јављамо родбини, пријатељима и познаницима да је дана 26.9.2016. године у 83. години живота, након дуже болести, преминула наша драга

ГРОЗДА (рођ. Миличевић) ЈАКОВЉЕВИЋ

Сахрана ће се обавити у сриједу, 28.9.2016. године, у 13 часова на мјесном гробљу у Ситници.
Ожалошћени: син Вид, кћерке Љубица и Драгица, брат Момчило, сестра Јока, снаха Светлана, зетови Станислав, Недељко и Живојин, унучад, праунучад, те остала многобројна родбина, комшије и пријатељи

8718 Б-2 Г

Тужним срцем јављамо родбини и пријатељима да је дана 26.9.2016. године у 68. години живота преминуо наш вољени

БРАНИСЛАВ (Угљеше) КРСТАНОВИЋ

Сахрана ће се обавити 28.9.2016. године у 14 часова на Градском гробљу - Побрђе.
Ожалошћени: супруга Бахра, син Саша, снаха Ирена, унуке Ана и Ивана, те остала ожалошћена родбина и пријатељи

8725 А-8 Г

ГРАДСКО ГРОБЉЕ
ЈАВНО КОМУНАЛНО акционарско друштво Бања Лука
Дежурни телефони:
051/216-412
051/214-107
- превоз покојника,
- коришћење мртвачнице и опремање,
- услуга сахрањивања
- продаја комплетне погребне опреме и црнине са бесплатном израдом смртовница
- продаја цвијећа и израда вијенаца
- услуге израде споменика и гробница
- организовање дућа и помена
- вршење сахрана и на другим гробљима
МОГУЋНОСТ КРЕДИТИРАЊА

Посљедњи поздрав драгој мајци

ГРОЗДИ

од сина Вида, снахе Светлане и унуке Симоне.

8718 А-6 Г

Посљедњи поздрав драгој мајци

ГРОЗДИ

од кћерке Љубице, зета Станислава, унука Синише, унуке Снежане и праунучади.

8718 А-6 Г

Посљедњи поздрав драгој мајци

ГРОЗДИ

од кћерке Драгице, зета Недељка, унука Миће, унуке Славице и праунучади.

8718 А-6 Г

Посљедњи поздрав драгој

ГРОЗДИ

од зета Живојина, унука Михајла и унуке Милице.

8718 А-6 Г

Посљедњи поздрав драгом пријатељу

БРАНИ

Твоја доброта и топле ријечи остају у вјечитом сјећању.
Чуваћу наше унуке.
Прија Брана 8725 А-3 Г

Дана 29.9.2016. године навршава се 28 година од прерано смрти мог драгог оца

ВУКОСАВА СЛАДОЈЕВИЋА

Тога дана у 12 часова посјетићемо његову вјечну кућу на гробљу у Горњим Рекавицама, положити цвијеће и запалити свијеће.
Син Мишо 8719 А-3 Г

Посљедњи поздрав драгом оцу

ЦЕТОЈИ УДОВИЧИЋУ

од сина Бране, кћерки Зорке, Радојке и Бранкице, снахе Наде, зетова Раде и Мирослава, унучади и праунучади. 8723 А-3 Г

Најдражем

БРАНИ

Вољени никад не умиру док живе они који их воле.
Твоја Бахра

8725 А-6 Г

Посљедњи поздрав драгом

БРАНИ

од Саше, Ирене, Ане и Иване.

8725 А-6 Г

Посљедњи поздрав драгом и вољеном куму

БРАНИ

од породице Милошевић.

8726 А-6 Г

Посљедњи поздрав драгом оцу

ЦЕТОЈИ

од кћерке Бранкице, зета Мирослава, унука Луке и Душана.

8723 А-3 Г

Посљедњи поздрав драгом оцу

ЦЕТОЈИ

од сина Бране, снахе Наде, унучади Душке, Драгане, Дејане и Давида.

8723 А-3 Г

Дана 28. септембра 2016. навршава се 40 тужних дана од смрти наше драге

АЊЕ НЕШОВСКИ

Овом приликом захваљујемо колегама Библиотеке на подршци, радницима Хитне помоћи и Онкологији, др Иванки Ракита на труду, пријатељима и комшијама. Породице Нешовски, Ивановски, Петковић, кум Васо, кума Добрила и Лазо

8706 А-4 М

Дана 28.9.2016. године навршава се двадесет и једна година откако није са нама наш драги

МИРКО ДРАГОЉИЋ

Супруга Драгица, кћерке Јадранка и Јасминка, зетови Миленко и Бранислав, унучад Марко и Андреа

8720 А-4 Г

Дана 30.9.2016. године навршавају се четири године откако није са нама наш драги

МИЛЕ ЂУМИЋ

Постоји нешто што никад неће престати, а то је љубав и сјећање на тебе.
Твоја супруга и синови

8721 А-4 Г

Тужним срцем јављамо родбини, пријатељима и комшијама да је дана 26.9.2016. године у 76. години живота након дуже и тешке болести преминула наша драга

РАДА ШЕШИЋ

Сахрана ће се обавити у сриједу, 28.9.2016. године, у 14 часова на гробљу Тривуновићи у Маглајанима.
Ожалошћени: кћерке Бранкица, Славица, унук Игор, снаха Звјездана и праунука Исидора те остала родбина, пријатељи и комшије 8716 А-8 Г

Посљедњи поздрав драгој сестри

РАДИ

од Милосавке Арежина са породицом.

8713 А-4 Г

Посљедњи поздрав драгој снахи

РАДИ

од дјевера Моме, јетрве Весне и Бојана.

8717 А-3 Г

Посљедњи поздрав драгом супругу

ЦЕТОЈИ

од супруге Ковиљке.

8723 А-3 Г

Посљедњи поздрав драгом стрицу

ЦЕТОЈИ

од синовца Жељка, синовке Милице, Давора и Немање.

8723 А-3 Г

mail: fotosicitulje@gmail.com

Тужним срцем јављамо родбини и пријатељима да је дана 27.9.2016. године у 89. години живота преминуо наш драги

ГАВРО (Михајла) НИКОЛИЋ

Сахрана ће се обавити у сриједу, 28.9.2016. године, у 14 часова на Ребровачком гробљу.
Ожалошћени: супруга Анђа, син Синиша, кћерка Диана, зет Бруно, унучад Габриела, Антонела и Ренато, те остала родбина, комшије и пријатељи

8729 Б-1 Г

Тужним срцем јављамо родбини, пријатељима и комшијама да је дана 26.9.2016. године у 57. години живота преминуо наш драги

ЗОРАН (Митра) СТАНИЋ

Сахрана ће се обавити у четвртак, 29.9.2016. године, у 13 часова на гробљу у Кулаанима.
Ожалошћени: супруга Елизабет, син Дејан и снаха Данијела 8727 А-8 М

Посљедњи поздрав драгом

СТАНКОТИ

од Раденка, Рајка, Тамаре и Фке.

8727 А-8 М

Посљедњи поздрав драгом

ЗОРАНУ

од породица Спасовски и Бошевски.

8727 А-8 М

Тужно сјећање на вољеног оца

МИХАИЛА ПАНТЕЛИЋА

28.9.2008 - 28.9.2016.

Кћерке Весна и Вања

8696 А-3 Г

Посљедњи поздрав драгом комшији

БРАНИ

од породице Бабић.

8728 А-3 М

Посљедњи поздрав драгом комшији

БРАНИ

од породице Нинковић.

8728 А-3 М

Посљедњи поздрав драгој

РАДОЈКИ РИСТИЋ

Искрено саучешће нашем радном колеги
поводом смрти мајке.
Од управе "Robot General Co" ДОО Сарајево

А-3 Б. Г.

Посљедњи поздрав драгом брату

ЗОРАНУ

од сестре Невенке са породицом.

8727 А-3 М

Посљедњи поздрав нашем драгом

НИКОЛИ

од стрица Велка, стрине Славице, брата Александра и сестара Александре и Андрее из Швајцарске.

А-3 М

Посљедњи поздрав нашем драгом

НИКОЛИ

од стрица Вукашина, стрине Горане, сестре Миљане и брата Миљана из Швајцарске.

А-3 М

Посљедњи поздрав нашем драгом

НИКОЛИ

од стрица Ранка, стрине Милијане, сестара Николине, Дејане и брата Давида из Швајцарске.

А-3 М

Посљедњи поздрав драгом брату

ЗОРАНУ

од брата Милоша са породицом.

8727 А-3 М

Посљедњи поздрав нашем драгом

НИКОЛИ

од стрица Видосава и дједа Станимира.

А-3 М

Посљедњи поздрав нашем драгом

НИКОЛИ

од стрица Драге, стрине Госпаве и сестара Биљане и Дијане са породицама из Швајцарске.

А-3 М

Посљедњи поздрав драгом

НИКОЛИ

од оца Момира, мајке Зорице и сестре Иване.

А-3 М

Посљедњи поздрав драгом брату

ЗОРАНУ

од сестре Душанке са породицом.

8727 А-3 М

Посљедњи поздрав нашем драгом

НИКОЛИ

од кума Миће, куме Гоге и Саше из Швајцарске.

А-3 М

Глас Српске ДНЕВНИ ЛИСТ РЕПУБЛИКЕ СРПСКЕ
БАЊА ЛУКА www.glassrpske.com
служба читуља 051/223-210
mail: fotosicitulje@gmail.com
Читуље и мале огласе можете предати сваки дан (осим суботом) од 8 до 17 часова
Краља Петра I Карађорђевића 59 (занатски центар Ханиште)

Посљедњи поздрав драгом брату

ЗОРАНУ

од сестре Секе са породицом.

8727 А-3 М

ПОСЈЕТИТЕ НАШУ WEB СТРАНИЦУ
www.glassrpske.com

In memoriame и мале огласе
за Глас Српске и NEZAVISNE NOVINE
можете предати на новој локацији
у улици Краља Петра I Карађорђевића
(Занатски центар Ханиште)
Глас Српске
ЗАНАТСКИ ЦЕНТАР ХАНИШТЕ
АДРИА
КЊИЖАРА КУЛТУРА
Булевар Цара Душана
ЕКВАТОР
Краља Петра I Карађорђевића

Спорт

Јаник Ноа, бивши француски тенисер

Дјеца треба да се угледају на Надала

ПАРИЗ - Легендарни француски тенисер Јаник Ноа каже да дјеца из Француске треба да се угледају на Рафаела Надала, а не са циљем да играју као Роџер Федерер.

- Сјећам се када су телевизори били црно-бијели и када је Пјер де Кубертен рекао да је код спорта најважније да га играте. У професионалном спорту, уколико желите да побиједите, не можете само да играте. У мојој земљи дјеца би требало да се угледају на Рафаела Надала, а не са циљем да играју као Федерер. Јер, само је један Роџер. Али у Француској није тако - каже Ноа.

Он је посљедњи Француз који је освојио Ролан Гарос, када је 1983. године поразио Швајцарца Матса Виландера, а Французи од тада немају шампиона у свом дому.

КАДА САМ БИО МЛАЂИ ИГРАО САМ ШПИЦА, ОСТАЛО ЈЕ ВАЉДА НЕШТО ОД ТОГА ЈОШ УВИЈЕК У МЕНИ. ИПАК, НЕМАМ ЖЕЉУ ДА ПОСТАНЕМ НАЈБОЉИ СТРИЈЕЛАЦ ЕКИПЕ, МОРАО БИХ МНОГО ПУТА ДА ПОГОДИМ ДО ТЕ ТИТУЛЕ.

МИЧЕЛ ДОНАЛД, ФУДБАЛЕР ЦРВЕНЕ ЗВЕЗДЕ

Дочек испред Скупштине Београда за параолимпијце Србије

Сан коначно постао јава

БЕОГРАД - Више од 1.000 грађана окупило се испред зграде Скупштине Београда како би поздравили српске параолимпијце послије освајања рекордних девет медаља на Играма у Рио де Жанеиру.

Први пут организован је дочек за параолимпијце и био је пун погодак, иако испред чувеног балкона није било на десетине или стотине хиљада људи који су дочекали олимпијце. Они који су дошли направили су дивну атмосферу, пуштањем на стотине балона увис приликом интонирања химне "Боже правде" и скандирањем и овацијама јунацима из Рија.

- Све ово не би било могуће без навијача и њихове подршке, али и без нас. Надам се да смо испунили очекивања. Морам да кажем да сада имам већу трему него на мечевима - поручила је најбоља стонотенисерка свијета Бориславa Перић Ранковић, а њено мишљење дијелили су и остали носиоци медаља.

ДОБРА ВИЈЕСТ

ПЕТРИЋ

Одбојкаш Модене Немања Петрић проглашен је за најбољег играча Суперкупа Италије који је освојио његов клуб побједом против Перуђе са 3:2 (25:22, 19:25, 25:22, 24:26, 17:15). Петрић је у побједи свог клуба учествовао са 15 поена.

ПАРТИЗАН

Члан привремене управе Партизана и некадашњи потпредсједник "црно-бијелих" Миле Јовичић пустио је мјеницу и тражи да му Партизан врати 100.000 евра. Он је новац клубу посудио још 2013. године.

ЛОША ВИЈЕСТ

Тарпишчев

Све зависи од Ђоковића

МОСКВА - У првом колу Дејвис купа Србија ће угостити Русију, а побједник овог дуела иде на мегдан бољем из окршаја Шпанија - Хрватска.

За сада још увијек није одлучено на којој подлози ће се играти, али је готово извјесно да ће Србија изабрати тврду подлогу, а што се тиче градова домаћина у конкуренцији су Београд, Нови Сад и Краљево. Коју год подлогу домаћини да изаберу, селектор Русије Максим Тарпишчев зна само једно.

- Све зависи од Новака Ђоковића. Ако он буде у саставу Србије мислим да немамо готово никаквих изгледа да стигнемо до побједе. У случају да Новак прескочи дуел који слиједи, мислим да имамо довољно квалитета да се супротставимо Србији на њеном терену, чак и да стигнемо до изненађења и побједе - рекао је Тарпишчев.

Дуел ове двије селекције на програму је од 3. до 5. фебруара.

Српски тенисер успјешан у Кини

Лајовић бољи од Дел Бониса

ЧЕНГДУ - Српски тенисер Душан Лајовић успјешно је стартовао на турниру у кинеском Ченгдуу, пошто је у првом колу савладао Аргентинца Федерика Делбониса 1:6, 6:3, 6:4.

Лајовић је послије преокрета и 104 минута игре побиједио тенисера који је за 32 мјеста боље рангиран, јер је Делбонис 41. на АТП листи. Евидентно је да при крају сезоне улази у прави ритам јер је на претходном турниру у Санкт Петербургу избацио Фернанда Вердаска, али га је зауставио земљак Виктор Троицки.

За улазак у четвртфинале бориће се са још једним фаворитом Григором Димитровим из Бугарске. Биће то њихов први међусобни меч. Турнир у Ченгдуу игра се за наградни фонд од 840.915 долара, а први носилац је Аустријанац Доминик Тим. Други српски представник Виктор Троицки синоћ је играо против Норвежанина Каспера Руда, али је меч прекинут због кише при резултату 6:3, 3:2 за српског тенисера.

Стил игре који форсира Ратко Ђурковић одговара Мајићу

ФОТО: В. СТОЈАКОВИЋ

Лијево крило Борца Мирко Мајић оптимиста уочи наставка сезоне

Пред нама је много лијепих ствари

Атмосфера је сјајна, радимо напорно и надам се да ћемо испунити оно што се од нас очекује, а то је да вратимо титулу у Бањалуку, рекао Мајић

У ДРЕСУ СТРУМИЦЕ ОСТАВИО ДОБАР УТИСАК ПРОТИВ БОРЦА

ПИШЕ: ДУШАН РЕПИЈА
dusanr@glassrpske.com

БАЊАЛУКА - Међу истакнутијим рукометашима Борца m:tel у прва три кола Премијер лиге био је овогљетошње појачање лијево крило Мирко Мајић.

Систем игре који форсира Ратко Ђурковић са чврстом одбраном одговара репрезентативцу Црне Горе, јер је захваљујући брзини и позицији коју игра увијек први на противничкој половини у контри и полуконтри.

- Добро сам се снашао у Бањалуци. Прво, велика ми је част што сам добио прилику да заиграм за овако велики клуб и дању све од себе да оправдам позив. За сада је све добро, иако ми је много криво због пораза од Зрињског. На тој утакмици једноставно нисмо имали среће, они су се боље снашли у завршници и славили. Ипак, брзо смо се вратили у ритам и против Челика показали колико вриједимо - рекао је Мајић.

Прије доласка у Борац, играо је за Будућност, Рудар, Сутјеску и Даниловград, а посљедњу сезону провео у македонској Струмици. Имао је добру сезону, а запажене партије пружио је баш против Борца.

- Можда су ме те утакмице и препоручиле челницима Борца. Нисам размишљао када сам добио позив и нисам се покајао. Атмосфера је сјајна, радимо напорно и надам се да ћемо испунити оно што се од нас очекује, а то је да вратимо титулу у Бањалуку - рекао је Мајић.

Велику улогу у његовом доласку имао је његов земљак Ђурковић, са којим до сада није имао прилику да сарађује.

ДОБРО СЕ УКЛОПИО У НОВУ СРЕДИНУ

- Чуо сам све најљепше о њему, а сада се и лично увјерио. Форсира јак темпо, одбрана је на првом мјесту, што би тек требало да даје резултате. Играмо брзо у нападу, модеран рукомет, што нам и одговара, јер смо млади и полетни. Не бих ништа да обећавам, али мислим да ћемо ове сезоне урадити много лијепих ствари - рекао је Мајић.

Прилика за прво славље у гостима је у суботу против Криваје.

- Уколико одиграмо као против Челика мислим да не би требало да имамо проблема, иако је лига доста изједначена и свако сваког може да савлада - закључио је Мајић.

Репрезентација

Посљедњих неколико година Мирко Мајић је стандардни репрезентативац Црне Горе са којом је изборио учешће на Европском првенству које је одржано почетком године у Пољској, али због повреде није био у саставу.

- Тешко ми је то пало. Повриједио сам кичму и морао да откажем наступ, али надам се да ће бити још прилика. Ситуација је сада много боља иако понекад осјетим бол. Ипак, није ништа озбиљно и вјерујем да ћу, баш као и мој клуб, имати добру сезону - рекао је Мајић.

Евролига

Фајнал фор у Истанбулу

БАРСЕЛОНА - Фајнал фор Евролиге 2017. године биће одржан у Истанбулу, одлучило је руководство елитног европског такмичења.

Утакмице ће бити игране у дворани "Синан Ердем" од 19. до 21. маја. Наредног домаћина завршног турнира Евролига ће саопштити у октобру и Београд би могао да добије организацију 2018, а Москва годину касније.

Е. Армани

Радуљица седмицу ван терена

МИЛАНО - Српски центар Мирослав Радуљица одсуствоваће са терена седам дана због повреде скочног зглоба.

Он је у полуфиналу суперкупа Италије против Кремоне искренуо лијеви зглоб и истегао лигаменте, али је и без њега Емпорио Армани стигао до трофеја.

Словенија

Вуковић у Порторожу

ПОРТОРОЖ - Бивши кошаркаш Херцеговца Марко Вуковић каријеру ће наставити у словеначком Порторожу. Кошарком се почео бавити у Рогатици, да би једно вријеме носио дрес сарајевске Босне, а потом је играо за Слогу из Краљева, Херцеговац из Билеће као и Полцеле из Словеније.

Сједећа одбојка

Двије побједе Бањалуке

КРАГУЈЕВАЦ - Одбојкашки клуб инвалида Бањалука уписао је двије побједе на првом турниру јесењег дијела Прве лиге Србије.

Бањалучани су славили на оба меча која су одиграли и прво су били бољи од КСО Крагујевчанин са 0:3 (17:25, 15:25, 7:25) да би потом савладали ОКИ Феникс резултатом 3:1 (25:14, 24:26, 25:11, 25:17).

Кошаркашки клубови у БиХ мијењају тренере као на траци

Тренерски кофери стално спаковани

Велимир Гашић се вратио у Слободу из Тузле
ФОТО: АГЕНЦИЈЕ

Шест од девет клубова, који су и прошле сезоне играли у "елити", љетос промијенило тренере

ПИШЕ: ИВАН ДРАГИЧЕВИЋ
sport@glassrpske.com

БАЊАЛУКА - Постоје двије врсте тренера, они који су добили отказ и они који ће га тек добити. Ова изрека најбоље објашњава судбину тренерског посла и вртешку у кошаркашкој Лиги 10 БиХ, јер ће шест од девет клубова, који су прошле сезоне играли у највишем рангу, почетак такмичења дочекати са новим стратезима на клупи.

Није кошарка једини спорт на овим просторима гдје су промјене тренера честе, људи који воде клубове немају стрпљења, успјех се тражи преко ноћи, а послије нешто лошијих резултата најлакше је промијенити тренера. У посљедње вријеме у БиХ најмањи континуитет на клупи има Слобода која је за годину и по промијенила четири стручњака.

Тако је Владимир Мићановић започео прошлу сезону након одласка Дамира Мулаомеровића да би послије осам кола на његово мјесто дошао Борис Џидић. Како Тузлаци нису изборили пласман у Лигу 6 за првака уговор са Џидићем је споразумно раскинут, а на клупу је поново сјео Мићановић који је прије самосталног посла био помоћник Мулаомеровићу. Овог љета Слобода је ангажовала свог бившег тренера Велимира Гашића и у предстојећој сезони имаће убједљиво најзвучније име.

ГАШИЋ ЧЕТВРТИ ТРЕНЕР СЛОБОДЕ У ДВИЈЕ ГОДИНЕ

Гашић је 1992. године био помоћник Жељку Обрадовићу када је Партизан постао шампион Европе, а посљедњи ангажман такође је имао у клубу из Хумске 1 када је асистирао Душку Вујошевићу. Широки је одлучио да Дамира Вујановића замијени Ромеом Билиновцем, човјеком који је претходних десетак година радио у омладинским селекцијама клуба.

Иако је познато да Спарс заговара филозофију форсирања младих играча како би од њихове продаје клуб дошао до неког новца, чини се да ипак немају прецизно дефинисану стратегију.

Прошле сезоне екипу је водио Сеад Балић да би се у децембру повукао са тог мјеста из приватних разлога, како је објављено у клупском саопштењу. На његово мјесто доведен је Менсур Бајрамовић, а недавно је управа клуба одлучила да екипу у новој сезони не води бивши селектор БиХ већ да врате Марка Трбића.

Нови стратег Зрињског је Хрвоје Влашић који је неко вријеме сједио на клупи Задра. Хрватски стручњак наслиједиће Сенада Муминовића, човјека који је Мостарце преузео у деветом колу прошле сезоне од Зорана Гломазића. Некадашњи тренер Херцеговца из Билеће Горан Шеховац преузео је Грађански од Сабахудина Башовића, а искусни тренер постављен је за шефа младих селекција у Босна Ројалу.

Новајлија у Лиги 10 има велике амбиције, доведена су бројна појачања, а српски тренер Душан Гвоздић има задатак да то све посложи на прави начин.

Поред Грађанског и Леотар је остао без кормилара јер је Драгољуб Видачић незадовољан летаргијом Требињаца дигао сидро, а тежак задатак да наставе тамо гдје је он стао имају Радослав Иванковић и Дражен Шегрт, двојац који ће водити екипу. Леотар је остао без пет кључних играча, тако да ће бити готово немогуће да понови резултат из прошле године када је у полуфиналу испао од Игокеа.

Горан Сладојевић

Континуитет у три клуба

Само три клуба су задржала тренере, то су Какањ, Младост и Бошњак. Наведени тимови имају континуитет на клупи јер су Јосип Панца, Горан Сладојевић и Амир Решидовић тренери ових екипа већ неколико година и имају повјерење управе које су стекли добрим резултатима. Какањ и Младост биљеже најбоље резултате у историји, а Бошњак је прошле сезоне први пут играо у елити.

Лука Митровић, капитен кошаркаша Црвене звезде

Не гледају нас као аутсајдере

БАРСЕЛОНА - Капитен кошаркаша Црвене звезде Лука Митровић изјавио је да ниједан тим у Евролиги на "црвено-бијеле" неће гледати као на аутсајдера јер су репутацију изградили одличним играма претходних година, посебно прошле сезоне када су дошли до четвртфинала.

- Прошле сезоне остварили смо велики резултат када смо први пут у историји клуба играли у плеј-офу Евролиге. Био сам повређен, али сам сваку утакмицу гледао и подржавао тим. Сада сам спреман и узбуђен. Већина играча остала је у клубу, тако да смо искуснији за једну сезону - рекао је Митровић.

Крилни играч сматра да ће нови формат такмичења бити атрактивнији и занимљивији сваком ко воли кошарку, али ће и бити тежи за играче јер се играју двије утакмице седмично.

- Пласманом у плеј-оф прошле сезоне показали смо свима да не могу да нас посматрају као аутсајдера. Сада ће бити још теже играти против великих тимова, али смо претходних година урадили добар посао и име, па желимо да задржимо добру репутацију - закључио је Митровић.

Изабраници Дејана Радоњића нову сезону Евролиге отварају 13. октобра мечом против Дарушафаке у Београду.

Лука Митровић
ФОТО: АГЕНЦИЈЕ

Фудбал

Бањалука бројала до осам

БАЊАЛУКА - Упркос тешкој финансијској ситуацији, фудбалерке Бањалуке оствариле су убједљиву побједу против Младости из Пољавница од 8:0 у мечу петог кола Премијер лиге БиХ. Бањалука је тако дошла до друге побједе ове сезоне са којом је скочила на пето мјесто на табели. Остали резултати: Локомотива Б. - Градина 1:1, Искра - Модрича 4:0, СФК 2000 - Радник Бумеранг 10:0.

Мехмед Баждаревић објавио списак играча за мечеве против Белгије и Кипра

Јајало први пут у репрезентацији

САРАЈЕВО - Селектор БиХ Мехмед Баждаревић одлучио је да за утакмице квалификација за Свјетско првенство у Русији, поред стандардних играча, позове играча Палерма Мату Јајала који би могао дебитовати у националном дресу.

Поред њега, прилику да поново играју за репрезентацију добили су Изет Хајровић и Тино Свен Сушић, који се враћају међу најбоље играче БиХ. Баждаревић је укупно позвао 25 играча, а то су: (голмани) Асмир Беговић, Ибрахим Шехић, Јасмин Бурић, (одбрана) Огњен Врањеш, Матео Сушић, Ермин Бичакчић, Емир Спахић, Един Џоџалић, Ервин Зукановић, Тони Шуњић, Марин Аничић, Сеад Колашинац, (везни ред) Един Вишћа, Данијел Милићевић, Сенад Лулић, Изет Хајровић, Миралем Пјанић, Харис Медуњанин, Гојко Цимиротић, Марио Вранчић, Мато Јајало, Тино Свен Сушић, (напад) Един Џеко, Ведад Ибишевић и Милан Ђурић.

- Оптимиста сам пред сусрете које играмо у наредних десетак дана. На списку су све позната имена, а у случају повреда ту су Армин Хџић, Риад Бајић, Звонимир Кожуљ, Мирослав Стевановић и Дарио Думић. Планирам да погледам неке утакмице наших играча и још једном прије окупљања провјерим њихову форму. Све играче очекујемо у понедјељак у Бриселу, осим Шуњића, који тог дана игра првенствену утакмицу - рекао је Баждаревић.

Играчи БиХ прво ће играти против Белгије у Бриселу 7. октобра, а три дана касније дочекаће Кипар у Зеници.

Ветерани бившег шампиона Европе гости Лијевча у Новој Тополи

Сјајна фотографија из Нове Тополе
ФОТО: М. ВУЈИЋ

БАРАЋ: ПРЕДИВАН ОСЈЕЋАЈ УГОСТИТИ ЗВЕЗДУ

Звездине звијезде приредиле спектакл

Долазим често и имам доста пријатеља у Бањалуци, Бијељини и осталим градовима. Ово је заиста посебан осјећај, посебно за људе са ових простора који нас увек лепо дочекају, рекао Боровица

ПИШЕ: МИЛАН ВУЈИЋ
krozrs@glassrpske.com

ГРАДИШКА - Више од 400 навијача дошло је да поздрави легендарне звијезде Црвене звезде који су дошли на позив пријатеља из Фудбалског клуба Лијевче.

У Новој Тополи био је прави празник, а остаће записано да су некада велике звијезде свјетског и европског фудбала славиле са 3:0. Двоструки стрелац био је Милан Ђаковић, а једном је мрежу домаћих погодио Владимир Тинтор. Без обзира на то што су неки од њих ушли у седму, а већина у шесту и пету деценију живота, показали су класу. Бојан Ратковић, Бранко Николић, Владан Бијеговић, Славиша Чула, Горан Ђукић, Драган Стевовић, Маријан Марковић, Здравко Боровица, Милан Ковачевић, Владимир Тинтор, Зоран Николић, Данило Мандић, Зоран Мандић, Бранислав Дујаковић, Милан Ђаковић и Александра Петровић оправдали су ону стару фудбалску "форма је пролазна, а класа вјечна". Легендарни Звездин играч Здравко Боровица каже да му је велико срце сваки пут када долази у Републику Српску.

- Долазим често и имам доста пријатеља у Бањалуци, Бијељини и осталим градовима. Ово је заиста посебан осјећај, посебно за људе са ових простора који нас увек лепо дочекају - рекао је Боровица.

Гледаоци су били украшени за мајсторије Јована Кулета Аћимовића, али је он госте предводио са клупе, док је из истог разлога утакмицу пропустио и Милош Шестић.

Звездини експонати

Зоран Ђокић из Бањалуке већ деценијама прати Црвену звезду и један је од ријетких који има прави мали музеј дресова овог клуба.

- Заиста је лијеп осјећај доћи и као некад гледати те играче који су још у завидној форми. И то је управо као и она стара изрека "све је пролазно, само је Звезда вјечна" - рекао је Ђокић.

Пуне трибине у Новој Тополи
ФОТО: М. ВУЈИЋ

АЋИМОВИЋ И ШЕСТИЋ ПОСМАТРАЛИ МЕЧ СА КЛУПЕ

- Жао ми је што нисам могао да заиграм из здравствених разлога, јер је здравље преће од свега осталога, али се надам да смо нашим пријатељима припремили спектакл за памћење - истакао је Шестић.

Ветеран Лијевча и један од организатора сусрета Синиша Бараћ истакао је да је осјећај предиван, што доказује и велики број присутних на трибинама.

- Захвалио бих свима који су помогли да организујемо овај спектакл - рекао је Бараћ.

Након утакмице организовано је и чувено "треће полувријеме".

Искусни стручњак званично у Какњу

Мусемић води Младост

КАКАЊ - Доскорашњи тренер тузланске Слободе Хусреф Мусемић од јуче је и званично тренер Младости из Добоја код Какња. Искусни стручњак наслиједиће Ибру Рахимића који је преузео Вележ.

- Срећан сам што су преговори окончани на обострано задовољство. Циљ клуба јесте да настави са досадашњим резултатима, што са тренером какав је Мусемић неће бити проблем - рекао је предсједник Младости Менсур Мушија.

Војводина не пушта играче

Муслин у Катару без четворице "лала"

НОВИ САД - Челници Војводине одлучили су да не пусте четворицу фудбалера на окупљање Б селекције Србије која ће сутра у Дохи одиграти пријатељски меч са Катаром.

Селектор Славољуб Муслин неће моћи да рачуна на Новицу Максимовића, Филипа Малбашића, Богдана Планића и Александра Палочевића, а дозволу да отпутује добио је само Владимир Ковачевић.

Као разлог овакве одлуке у Војводини су навели ситније повреде фудбалера. Дакле, Муслинов списак у старту је скраћен за четири имена, тако да сада може да рачуна на 320 фудбалера. Биће занимљиво видјети реакцију људи из ФС Србије.

Омарска наградила фудбалера

Јубилеј Хрвећанина

ОМАРСКА - У Фудбалском клубу Омарска не пропуштају прилику да се на пригодан начин одуже својим истакнутим дугогодишњим играчима.

Прије сусрета првенства Друге лиге РС, група запад, против добојског Жељезничара (3:0) спортски директор Миленко Анђић уручио је пригодне поклоне Мирку Хрвећанину. Била је то јубиларна 200. првенствена утакмица везног фудбалера у дресу "плавих".

Н. Ђ.

ТРЕЋЕ ЛИГЕ РС

Запад

Резултати седмог кола: Раван - Карановац 4:2, Брдо - Лијевче 4:1, Гомјеница - Дубраве 0:2, Напријед - Челинац 1:1, Слога ДИПО - ФСА Приједор 2:1, Прогрес - Партизан (К) 8:3, Младост (КВ) - Кладари 1:0, Лауш слободан.

Запад						
1. Дубраве	6	5	1	0	17:4	16
2. Прогрес	7	5	0	2	21:15	15
3. Карановац	6	4	1	1	14:8	13
4. Кладари	7	4	0	3	17:6	12
5. Младост (КВ)	7	4	0	3	10:9	12
6. Партизан (К)	7	4	0	3	16:19	12
7. Раван	6	3	0	3	14:11	9
8. Слога ДИПО	7	3	0	4	11:14	9
9. Брдо	6	3	0	3	11:16	9
10. Челинац	6	2	2	2	12:7	8
11. Лауш	6	2	1	3	7:9	7
12. Лијевче	6	2	1	3	9:13	7
13. Напријед	7	2	1	4	6:11	7
14. ФСА Приједор	7	1	1	5	4:12	4
15. Гомјеница	7	1	0	6	4:19	3

Парови осмог кола: Карановац - Кладари, Партизан (К) - Младост (КВ), ФСА Приједор - Прогрес, Челинац - Слога ДИПО, Дубраве - Напријед, Лијевче - Лауш, Раван - Брдо, Гомјеница слободна.

Центар

Резултати седмог кола: Будућност (ГС) - Врањак 0:3, Полет 1926 - Хајдук (Б) 3:2, Требава - Скугрић 3:1, Лијешће - Озрен 0:1, Слога (ДП) - Руданка 1:2, Црвена звијезда (О) - Наша крила 5:1, Придјел Доњи - Звијезда (К) 5:0.

Центар						
1. Врањак	7	6	1	0	23:8	19
2. Будућност (ГС)	7	4	2	1	12:10	14
3. Полет 1926	7	4	1	2	16:9	13
4. Ц. звијезда (О)	7	4	1	2	25:19	13
5. Требава	7	4	1	2	18:14	13
6. Слога (ДП)	7	4	0	3	17:12	12
7. Озрен	7	3	0	4	13:15	9
8. Придјел Доњи	7	2	2	3	16:10	8
9. Наша крила	7	2	2	3	12:20	8
10. Хајдук (Б)	7	1	4	2	17:19	7
11. Звијезда (К)	7	2	1	4	17:21	7
12. Руданка	7	2	1	4	13:17	7
13. Скугрић	7	2	1	4	9:14	7
14. Лијешће	7	0	1	6	5:25	1

Парови осмог кола: Врањак - Звијезда (К), Наша крила - Придјел Доњи, Руданка - Црвена звијезда (О), Озрен - Слога (ДП), Скугрић - Лијешће, Хајдук (Б) - Требава, Будућност (ГС) - Полет 1926.

Исток

Резултати седмог кола: Будућност (П) - Локањ 1:0, Младост (ВО) - Раднички (К) 2:0, Рудар (У) - Слога (ГЦ) 1:3, Трновица - Омладинац Поточари 2:0, Милићи - Јединство (Р) 1:1, Локомотива - Партизан (ДТ) 1:0, Задругар (ДЦ) - Братство (Б) 0:0, Подриње (Т) - Шековићи 4:1.

Исток						
1. Младост (ВО)	7	6	0	1	21:3	18
2. Слога (ГЦ)	7	5	2	0	17:4	17
3. Подриње (Т)	7	5	1	1	15:5	16
4. Раднички (К)	7	3	3	1	11:7	12
5. Будућност (П)	7	3	3	1	9:8	12
6. Милићи	7	3	2	2	10:5	11
7. Братство (Б)	7	3	2	2	10:7	11
8. Трновица	7	3	1	3	19:10	10
9. Шековићи	7	3	0	4	9:22	9
10. Задругар (ДЦ)	7	1	4	2	7:10	7
11. Партизан (ДТ)	7	2	1	4	5:10	7
12. Омладинац П.	7	2	1	4	8:18	7
13. Локањ	7	2	0	5	9:12	6
14. Јединство (Р)	7	1	2	4	9:16	5
15. Рудар (У)	7	1	1	5	7:14	4
16. Локомотива	7	1	1	5	3:18	4

Парови осмог кола: Локањ - Шековићи, Братство (Б) - Подриње (Т), Партизан (ДТ) - Задругар (ДЦ), Јединство (Р) - Локомотива, Омладинац Поточари - Милићи, Слога (ГЦ) - Трновица, Раднички (К) - Рудар (У), Будућност (П) - Младост (ВО).

Југ

Резултати трећег кола: Романија - Подграб 3:0, Стакорина - Рудо 0:0 (прекид у 76. минуту - домаћи напали главног судију), Жељезница слободна.

Југ						
1. Романија	3	2	0	1	5:3	6
2. Рудо	2	1	0	1	3:1	3
3. Подграб	2	1	0	1	2:3	3
4. Жељезница	2	1	0	1	1:2	3
5. Стакорина	1	0	0	1	0:2	0

Парови трећег кола: Подграб - Стакорина, Жељезница - Романија, Рудо слободно.

Екипа Сутјеске тражи излаз из тешке ситуације

Бајић жели бољи однос и дисциплину

Срђан Бајић

ФОЧА - Након уводне двије побједе на старту Прве лиге РС нико није очекивао да фудбалери Сутјеске неће освојити ни бод у наредних шест мечева, а нови тренер Срђан Бајић се труди да што прије екипу врати на прави колосијек.

Ситуација у тиму није идеална, а Бајић посебно истиче да што прије мора бити поправљен однос према игри и дисциплина.

- Није нимало фино када се види табела, тешко је радити у таквој ситуацију. Нама сваку утакмицу двојица не играју због картона и још толико због повреда, а играчи кадар није широк да се то не би осјетило. Поред тога играчи нису довољно посвећени, не приступа се одговорно и дисциплиновано сваком тренингу, а то се све врати. Када се све сабере, дођемо до ситуације у којој смо. Нисмо имали ни среће, али њу треба зарадити. Играчи морају брзо промијенити однос према игри и послу којим се баве, то је најбитније и наравно дисциплину подићи на виши ниво - казао је Бајић који је прије двадесетак дана преузео екипу.

Наредни викенд у Фочу долази првопласирани Борац Бањалука и играчи Сутјеске ће имати мотив да се докажу.

- Тај меч може бити прекретница за нас. Не сумњам да ће играчи хтјети и жељети да дају све од себе, али треба да укључе и главу, поред емоција. Борац је озбиљна екипа, али увијек се надам повољном резултату. То би нам дало добар вјетар у леђа. Нису велике разлике и са два добра везана резултата се мијења изглед табеле и атмосфера у клубу, али треба доћи до њих. На нама је да радимо, јер се сваки рад исплати и да до краја полусезоне скупимо што више бодова. Онда ћемо сјести и анализирати све - додао је Бајић.

Д. Ра.

Марко Обрадовић прижељкује већу подршку против Жељезничара

Побједе без публике нису довољно слатке

Радник је у серији од десет мечева без пораза, али публика у Бијељини још није препознала резултате и наградила играче, јер се на Градском стадиону у просјеку окупи око 500 гледалаца

ПИШЕ: ДАНИЈЕЛ РАДУЈКОВИЋ
danijelr@glassrpske.com

Марко Обрадовић и ове сезоне ударна игла Радника
ФОТО: ГЛАС СРПСКЕ

БИЈЕЉИНА - Већ десет утакмица заредом у свим такмичењима фудбалери Радника не знају за пораз, а одличном серијом резултата анулирали су два почетна неуспјеха у Премијер лиги БиХ и догурали до другог мјеста.

У претходних осам кола Бијељинци су у првенству остварили пет побједа и три ремија. Није их пореметило ни то што је у току првенства дошло да смјене тренера, пошто је Небојша Милошевић замијенио Славка Петровића, који је отишао у Жељезничар. Добру форму пренијели су и на куп такмичења, гдје су прескочили по једну препреку у Купу РС и Купу БиХ.

- Мало смо лошије ушли у сезону, пауза од финала Купа РС до почетка припрема била је само седам дана, па нисмо имали времена за одмор. Утакмице у Европи су оставиле траг, кренули смо лоше у прва четири кола, али након тога смо заиграли много боље. Десила се и промена тренера, дошао је Милошевић, заиграли смо офанзивније и дошли су бољи резултати. Атмосфера у свлачионици, у клуба и око њега је одлична, влада породична хармонија, коју може пожелети сваки играч, посебно млађи који долазе да се афирмишу и старији који се "враћају у живот". Радник је клуб за сваки респект, дизао се из године у годину, а сматрам да ово није случајно, већ плод рада људи из управе - казао је нападач Радника Марко Обрадовић.

РАДНИК ДОНИО 13 БОДОВА СА ГОСТУЈУЋИХ ТЕРЕНА

Играчи Радника су посебно импресивни на гостовањима, гдје имају четири тријумфа у низу, а са 13 бодова донесених са гостовања апсолутно су најбоља екипа у лиги. Обрадовић се нада да ће те резултате препознати грађани Бијељине и убудуће долазити у већем броју на домаће утакмице.

- Још не знамо колика нам је граница, али свашта још може да се деси, два пораза у низу могу да те врате на нулу. Међутим, као што нисмо падали на почетку сезоне, тако ни сада не желимо да се дижемо. Циљ је да будемо у првих шест екипа. Не заносимо се, Радник никада није био други и потрудићемо се да што дуже ту остане, а неће бити лако, јер је лига изједначена. Једина ствар која би требало да се поправи је број посетилаца на домаћим утакмицама. Иначе је врло мали, око 500 људи, максимално 800. То су људи који воле Радник и увек су ту, али за град као што је Бијељина то је мало. Не знам разлог за то, пошто је Радник у врху фудбала у БиХ. Атмосфера из финала Купа је нешто што бисмо сви желели да имамо, то нам је мотив више, јер се фудбал и игра због публике - исткао је Обрадовић.

Наредни меч биће посебан за Радник, пошто ће дочекати Жељезничар, који предводи Петровић. Он је прошле сезоне водио екипу до најбољих резултата у историји клуба.

- Био је са њима од почетка, али неће бити неубичајено, сви смо професионалци. Петровићу поштовање и све најбоље, али на терену смо противници и играћемо као и против свих других. Даћемо све од себе да остваримо позитиван резултат. Не претимо никоме, али изаћи ћемо са жељом и мотивом да победимо или, у најгорем случају, да играмо нерешено - закључио је нападач Бијељинаца.

Други стријелац лиге

Марко Обрадовић постигао је пет погодака у Премијер лиги БиХ ове сезоне и тренутно дијели друго мјесто на листи стријелаца са Јасмином Мешановићем из Зрињског, а испред њих је само Елвир Кољић, који има два гола више.

- Делимично сам задовољан зато што сам могао да дам који гол више, баш прошло коло у Тузли сам имао један зицер који сам промашио. Не изводим из пенала, све голове сам дао из игре, било је неколико лепих, али најважније је да екипа игра добро. Голови ће доћи као плод тога - рекао је Обрадовић.

Немања Бјелица очекује добру сезону у Минесоти

Спреман сам да будем лидер

МИНЕАПОЛИС - Српски кошаркашки репрезентативац Немања Бјелица не скрива амбицију да у предстојећој НБА сезони буде један од кључних играча Минесота Тимбервулвса.

Током дружења играча и представника медија на питање да ли може да буде лидер екипе уз осмијех је рекао: "Да, што да не?", додајући да "не може да обећа учешће у плејофу, али да је члан тима који има светлу будућност". Дани који су иза њега нису били најљепши, јер га је повреда омела да буде у Ријуу са друговима из репрезентације.

Немања Бјелица
ФОТО: АГЕНЦИЈЕ

- Да будем искрен, када сам се повредио, био сам веома тужан због пропуштања Олимпијских игара. Али, направио сам прави избор. Нисам могао да помогнем националној селекцији и провео сам скоро цело лето овде. Имао сам много времена да причам са тренером, са свима у клубу. Врло добро знам шта могу да очекујем од ове сезоне. Прошла је била, да је тако назовем, један процес учења - рекао је Бјелица.

Осврнувши се на дебитантску сезону у најјачој лиги свијета, он је истакао да му је адаптација била најтежи задатак.

- Први месец је био океј, али после тога сам почео да улазим у проблем са личним грешкама, па са повредама, био сам ван тима десет дана... А тешко је и променити свест. Знате, дошао сам као МВП Евролиге, а морао сам да радим неке другачије ствари овде. Тај процес је био веома тежак. Али, знам да припадам овде, желим да завршим каријеру у НБА лиги. Морао сам да променим нешто у својој игри. Прва ствар коју сам урадио када се сезона завршила била је рад на сопственом телу. Знао сам да морам томе да се посветим. Сада сам спреман. И, видећете, ове године ћу играти једноставну кошарку - казао је Бјелица.

Словачка

Игрутиновић појачао Слунету

УСТИ НАД ЛАБЕМ - Српски плејмејкер Лука Игрутиновић потписао је уговор са чешким клубом Слунета из града Усти над Лабем. Он неће мијењати државу јер је прошле сезоне наступао за Остраву, док је прије тога био члан словачке Превице. Са У19 репрезентацијом Србије има сребро са Европског првенства прије пет година, а наступао је за београдски Раднички, Вршац, Напредак, Пролетер и Суперфунд.

Игокеа

Основана: 1973.
Дворана:
Спортска у Лакташима
Капацитет: 3.050
Предсједник: Борис Спасојевић
Тренер: Драган Бајић

Име и презиме	позиција	висина
Џејмс Робинсон	плеј	190
Мирослав Пашајлић	плеј	190
Дарко Талић	плеј	186
Вук Радивојевић	бек	196
Брендон Фортенбери	бек	190
Никола Пешаковић	бек	193
Ђорђе Милошевић	крило	199
Жарко Рајковић	крило	203
Далибор Илић	крило	202
Блаж Махковиц	крило	201
Данило Шибалић	к. центар	201
Страхиња Миљовић	к. центар	205
Драшко Албијанић	центар	211
Роберт Рикић	центар	219

Црвена звезда

Основана: 1945.
Дворана: "Александар Николић"
Капацитет: 5.878
Предсједник:
Небојша Човић
Тренер: Дејан Радоњић

Име и презиме	позиција	висина
Стефан Јовић	плеј	198
Никола Ребић	плеј	188
Чарлс Џенкинс	бек	191
Бранко Лазић	бек	195
Марко Гудурић	бек	196
Огњен Добрић	крило	198
Немања Дангубић	крило	204
Марко Симоновић	крило	201
Лука Митровић	к. центар	204
Бориша Симанић	к. центар	208
Милко Бјелица	к. центар	207
Драган Апић	к. центар	203
Огњен Кузмић	центар	213

Партизан

Основан: 1945.
Дворана:
"Александар Николић" у Београду
Капацитет: 5.878
Предсједник:
Никола Пековић
Тренер: Александар Џикић

Име и презиме	позиција	висина
Вил Хачер	плеј	186
Бранислав Ратковица	плеј	190
Стефан Пот	плеј	194
Вања Маринковић	бек	195
Френк Робинсон	бек	193
Слободан Јовановић	бек	193
Адин Врабац	крило	205
Михајло Андрић	крило	200
Стефан Бирчевић	к. центар	210
Новица Величковић	к. центар	205
Кенан Карахоџић	к. центар	209
Никола Танасковић	к. центар	204
Ђорђе Мајсторовић	центар	208
Урош Луковић	центар	213
Милош Копривица	центар	208

Мега Лекс

Основан: 1998.
Дворана:
"Пинки" у Сремској Митровици
Капацитет: 3.000
Предсједник: Велимир Михаиловић
Тренер: Дејан Милојевић

Име и презиме	позиција	висина
Огњен Јарамаз	плеј	192
Огњен Чарапић	190	плеј
Милош Милисављевић	плеј	193
Новак Мусић	плеј	188
Радован Ђоковић	бек	196
Костја Мушиди	бек	194
Стефан Симић	бек	191
Ђорђе Симеуновић	крило	200
Влатко Чанчар	крило	201
Раде Загорац	крило	204
Стефан Глоговац	к. центар	205
Никола Павловић	к. центар	204
Радослав Спасојевић	к. центар	204
Марко Тејић	к. центар	209
Алфа Каба	центар	206
Миленко Вељковић	центар	215

ФМП Београд

Основан: 1975.
Дворана: "Железник"
Капацитет: 3.000
Предсједник: Владан Митровић
Тренер: Слободан Клипа

Име и презиме	позиција	висина
Филип Човић	плеј	178
Иван Ђоровић	бек	193
Мирко Ђерић	бек	188
Никола Жижић	бек	200
Дејан Давидовац	крило	202
Стефан Лазаревић	крило	198
Алекса Раданов	крило	200
Стефан Кенић	крило	200
Данило Остојић	к. центар	202
Александар Бурсаћ	к. центар	205
Марко Радовановић	к. центар	206
Џона Болден	к. центар	208
Радош Шешлија	центар	208
Давид Миладиновић	центар	207
Ђорђе Капалновић	центар	210

Будућност

Основана: 1949. године
Дворана: "Морача"
Капацитет: 4.300
Предсједник:
Драган Бокан
Тренер: Владо Шћепановић

Име и презиме	позиција	висина
Немања Гордић	плеј	193
Петар Поповић	плеј	195
Маркус Вилијамс	плеј	191
Џеј Ар Рејнолдс	плеј	188
Немања Врањеш	бек	187
Андрија Славковић	бек	195
Сеад Шеховић	бек/крило	196
Суад Шеховић	крило	197
Алекса Илић	крило	203
Борис Савовић	к. центар	210
Бојан Суботић	к. центар	203
Шон Џејмс	центар	208
Зоран Николић	центар	210
Василије Бећановић	центар	207

Дан пред почетак такмичења тешко је оцијенити ко је фаворит за освајање титуле, а бранилац трофеја Црвена звезда јуриша на трећу титулу у низу

СТАРТУЈЕ 16. СЕЗОНА РЕГИОНАЛНЕ АБ

И ове сезоне Стефан Јовић и Огњен Јарамаз водиће дуеле у АБА лиги
ФОТО: АГЕНЦИЈЕ

Никад више непознаница на Јадрану

ПИШЕ: ИВАН ДРАГИЧЕВИЋ
sport@glassrpske.com

БАЊАЛУКА - Утакмицом између Цедевите и Будућности сутра почиње 16. сезона АБА лиге у којој титулу брани Црвена звезда.

Изгледа да регионално такмичење не може без контроверзи, јер извјестан период у јавности је актуелна прича о његовом укидању и повратку клубова у националне лиге. Рат ФИБА и Евролиге додатно је уздрмао јадранце, па је кровна Свјетска федерација укидала и враћала легитимитет овом такмичењу неколико пута.

Дан пред почетак нове сезоне тешко је оцијенити ко је фаворит за освајање титуле. Бранилац трофеја Звезда јуриша на трећу титулу у низу, али Дејан Радоњић још није комплетирао тим. Очекују се америчка појачања на позицијама плејмејкера и центра, а Радоњић је имао велику жељу да доведе Николу Милутинова, међутим млади центар остао је у Олимпијакосу, па је на Мали Калемегдан стигао Огњен Кузмић. Звезди недостају два појачања како тим био комплетан и тек онда би се могло причати о дометима. Нови формат Евролиге, која ће имати и двије утакмице седмично, додатно погоршава ситуацију за актуелног шампиона јер ће такав распоред и минимално 75 утакмица захтијевати ширину.

Најпријатније прошлосезонско изненађење Мега Лекс поново је оформио тим од младих играча, чија је просјечна старост 20,6 година. Клуб има тренерски континуитет на клупи јер је Дејан Милојевић већ четири године на тој позицији, а највеће појачање добио је останком капитена Раде Загорца. Први пут у историји Мега ће играти у Европи, а у Митровицу је стигао један од најталентованијих јуниора Старог континента Коста Мушиди. Нијемац је напустио Стразбур како би појачао Милојевићеву екипу, а ове сезоне могао би да буде велико откровење за љубитеље кошарке из региона. Поред њега, потенцијал тима је нарастао довођењем Влатка Чанчара и Огњена Чарапића те још неких играча, али није реално очекивати да Мега понови исти резултат, мада је сигурно да у Загорцу има кандидата за МВП-а лиге.

Радивојевић у дуелу са играчима Цедевите
ФОТО: АГЕНЦИЈЕ

Цедевита је давно завршила са појачањима па је тренер Велько Мршић на миру могао да уиграва екипу. Организатор игре биће Дејвид Стоктон, син легендарног плејмејкера Јуте Џона Стоктона, а и други плеј

Најмања квота на Звезду

Према кладионицама, фаворит за освајање АБА лиге је Црвена звезда са квотом 2,4, док је коефицијент на другог фаворита Цедевиту 4,5. Букмејкери су Партизан ставили на треће мјесто са квотом 5,2, а затим слиједи Будућност са квотом 5,5 и Мега Лекс са 6,5.

Мирза Телетовић, кошаркаш Милвокија

Увијек ту за репрезентацију

МИЛВОКИ - Капитен кошаркашке репрезентације БиХ Мирза Телетовић казао је да његов наступ у националној селекцији није уопште под знаком питања.

- Капитен сам репрезентације БиХ, за коју играм већ 13 година. Наравно да ћу наставити да играм за своју репрезентацију. БиХ је моја земља и увијек сам поносан када наступам за њу. Када се год моје име нађе на списку, бићу ту - рекао је Мирза Телетовић.

Пол Пирс одлучио да оконча каријеру

Још сезона па збогом

ЛОС АНЂЕЛЕС - Амерички кошаркаш Пол Пирс играће још једну сезону за Лос Анђелес Клиперсе, послије чега ће завршити каријеру.

Пирс је 2008. године са Бостоном био шампион НБА лиге, када је био и МВП финала, играо је у 18 сезона и како је рекао, зна да ће му 19 сезона бити довољно.

- Вријеме је да наставим даље. Као и код сваке тешке одлуке, мислим да је важно да будеш у миру са собом. Миран сам поводом одлуке о повлачењу, али остала ми је

још једна вожња. Још једна сезона. Још једна прилика - рекао је Пирс.

Каријеру је започео 1998. године у Бостону, одакле је 15 година касније прешао у Бруклин.

Послије годину прешао је у Вашингтон, а прошле сезоне играо је за Клиперсе гдје ће идуће године завршити каријеру.

- Мислим да имам прилику у сјајном тиму. Гладни смо. Желимо да освојимо НБА лигу - рекао је тридесетосмогодишњи Пирс који је десет пута био у Ол стар тиму.

Металац

Играчи у замјену за деблокаду

ВАЉЕВО - Предсједник КК Црвена звезда Небојша Човић помоћи ће Металцу да деблокира рачун и започне такмичење у Кошаркашкој лиги Србије јер ће обезбиједити 3,2 милиона динара. За узврат ће као слободне играче добити Петра Ракићевића, Душана Кутлешића и Николу Кочовића. Ваљевски клуб са клупе ће водити Михаило Почек који је већ радио у Металцу.

Руди Фернандез

Навијачи Звезде су брутални

МАДРИД - Кошаркаш Реал Мадрида Руди Фернандез изјавио је да најбоље памти гостовање Црвеној звезди у Београду прошле сезоне.

- Обожавам да играм на паркетима гдје осјећаш притисак током игре. У супротном, морао бих да мијењам професију. Против Звезде у Београду било је брутално. Био сам импресиониран. Тамо су људи свих 40 минута стајали, скакали и навијали, без престанка - рекао је Фернандез.

Драган Бокан

Немамо допис да смо суспендовани

ПОДГОРИЦА - Кошаркашки савез Црне Горе најавио је да ће поштовати препоруке ФИБА и суспендовати клубове који наступају у Еврокупу, у овом случају Будућност. Подгоричани ће 12. октобра гостовати Мурсији, а предсједник Будућности Драган Бокан истиче да у клуб није стигао никакав допис о суспензији.

- Национално првенство је веома битно и вјерујем да до суспензије неће доћи, јер замислите само црногорску кошарку без Будућности - рекао је Бокан.

Либан

Дабовићева у Ал Ријаду

БЕЈРУТ - Српска кошаркашица Милица Дабовић потписала је уговор са екипом Ал Ријад из Бејрута. Овај клуб је 11 пута био шампион Либана у мушкој конкуренцији, а сада жели да бар привремено појача и женску селекцију. Са Дабовићевом је потписан краткорочни уговор, а заједно с њом потписе су ставиле и Мелиса Брчаниновић из БиХ те Американка Дајана Делва.

БА ЛИГЕ

је Американац Рашад Џејмс. Провјерено еволигашко име Скоти Хопсон је најзвучније појачање, а напредак у одбрани рекета донијеће искусни Мирза Бегић и заједно са Миром Биланом чиниће најбољи центарски тандем. Очекује се потпуна афирмација Џанана Мусе који је имао турбулентан период у репрезентацији, а минуте би требало да добије и Дарко Бајо. Да ли је Цедевита слабија или јача ове сезоне, тешко је рећи, тим се доста промијенио и много ће зависити од Американаца.

Иако су током регуларног дијела сезоне били убједљиво најбољи, кошаркаши Будућности доживјели су прави шок у полуфиналу плеј-офа када их је избацила Мега. Подгоричани су наставили са великим бројем трансфера у љетњем периоду, а екипу је преузео тренер почетник Владо Шћепановић. "Бетићи" су остали без девет играча, а дрес је задужило седам момака плус Немања Врањеш који је за Будућност одиграо плеј-оф лиге Црне Горе. Велики ризик преузет је довођењем Маркуса Вилијамса који је пропустио готово цијелу прошлу сезону послије суспензије и неуспјешног повратка у Црвену звезду, а центар Шон Џејмс послијетних сезона није ни близу форме која га је красила у Макабију. Немања Гордић је сломио руку и неће играти два мјесеца, а доста се очекује од младог Црногорца Зорана Николића који је дошао из Уникахе. Шћепановић има тежак задатак, поготово што је клуб у једном моменту ишао на подмлађивање екипе, а сада поново има шампионске амбиције. Екипа која тренутно не заостаје за Звездом и осталим кандидатима за плеј-оф је Партизан који послије најлошије сезоне од настанка АБА лиге сада изгледа доста боље. И Александар Џикић је био принуђен да направи доста измјена, али је прилично рано формирао екипу у складу са финансијским могућностима. Амбиције овог клуба су увијек највише, али је просто немогуће оцијенити колико може Партизан, а то је недавно потврдио и Џикић. Повреда Френка Робинсона донекле је сакрила могућности "црно-бијелих", али би вицешампион Србије требало да буде озбиљан кандидат за плеј-оф. Потенцијално изненађење могао би да буде МЗТ, јер је тим из Скопља одрадио одличан посао током љета.

МЗТ СКОПЉЕ ПОТЕНЦИЈАЛНО ИЗНЕНАЂЕЊЕ

Они који кошарку не прате детаљно могли би да се изненаде квалитетом странаца које је ангажовао македонски шампион, а имена попут Шарлона Клофа, Ксејвиера Тејмса и Џоша Скота могла би да привуку велики број гледалаца у дворану "Јане Сандански", гдје никоме неће бити лако да остане непоражен. Игокеа се протегла онолико колико јој могућности дозвољавају, али је тренер Драган Бајић склопио респектабилан тим. Роберт Рикић је стигао у Александровац послије двије лоше сезоне у Будућности и има задатак да покаже свој несумњиво велики потенцијал, а Американци Брендон Фортенбери и Џејмс Робинсон биће ударне игле на бековским позицијама уз капитена Вука Радивојевића. Игокеа игра квалификационе мечеве са Морнаром за улазак у ФИБА Лигу шампиона и можда се десе неке допуне у ростеру. Поменути Морнар из Бара је дебитант у АБА лиги, као и македонски клуб Карпош Соколи, а повратник у регионално такмичење је ФМП. Парови првог кола, четвртак: Цедевита - Будућност (19 часова), Мега Лекс - Олимпија (21). Петак: Црвена звезда - МЗТ (19), Задар - ФМП (21). Субота: Крка - Карпош Соколи (17), Морнар - Партизан (19). Недјеља: Игокеа - Цибона (17).

Крка

Основана: 1948.
Дворана: "Леон Штукељ"
Капацитет: 2.500
Предсједник: Бране Кастелец
Тренер: Дејан Михевц

Име и презиме	позиција	висина
Матиц Ребец	плеј	175
Матеј Ројц	плеј	198
Матиц Шишка	плеј	183
Роналд Кари	бек	190
Ерјон Кастрати	бек	198
Клемен Кужник	бек	190
Санди Чебулар	бек	195
Миха Шкедељ	крило	196
Дарко Јукић	крило	199
Марко Луковић	крило	207
Јуре Ритлоп	к. центар	205
Доминик Елиот	к. центар	203
Имран Полутак	центар	209
Жига Димец	центар	210

Карпош Соколи

Основан: 1996.
Дворана: "Борис Трајковски"
Капацитет: 8.000
Предсједник: Огњен Дедић
Тренер: Синиша Матић

Име и презиме	позиција	висина
Кендрик Пери	плеј	183
Андреј Атанасов	плеј	188
Дамјан Јакимовски	плеј	178
Иван Сапунџиев	бек	196
Урош Дувњак	бек	190
Дарко Соколов	бек	189
Зоран Вркић	крило	200
Игор Пенов	крило	203
Ламонт Мек	к. центар	201
Филип Бакоч	к. центар	202
Драган Зековић	центар	209
Драган Лабовић	центар	207
Душан Кнежевић	центар	207

Цибона

Основана: 1946.
Дворана: "Дражен Петровић"
Капацитет: 5.400
Предсједник: Иво Маркотић
Тренер: Дамир Муламеровић

Име и презиме	позиција	висина
Жан Марк Шишко	плеј	189
Елајца Џонсон	плеј	191
Карло Ољаревић	плеј	188
Паоло Маринели	плеј	191
Небојша Јоксимовић	бек	193
Домагој Бошњак	бек	196
Мате Мандић	бек	197
Марин Розић	крило	201
Ник Славица	крило	203
Андрија Ђорић	крило	198
Жељко Шакић	к. центар	204
Домагој Самац	к. центар	206
Емир Сулејмановић	к. центар	204
Анте Тони Жижић	центар	210
Јосип Попић	центар	207

МЗТ Скопље

Основан: 1966.
Дворана: "Јане Сандански" у Скопљу
Капацитет: 7.500
Предсједник: Кире Доневски
Тренер: Емил Рајковић

Име и презиме	позиција	висина
Тори Томас	плеј	178
Шарлон Клоф	плеј	191
Ксејвиер Тејмс	плеј	191
Андреј Цветковски	плеј	190
Адем Мекић	бек	195
Марко Симновски	бек	192
Ђорђе Дреновац	крило	201
Џеремаја Меси	к. центар	202
Урош Лучић	к. центар	207
Џош Скот	к. центар	208
Јуре Лалић	центар	211
Љубомир Младеновски	центар	207

Морнар

Основан: 1974.
Дворана: "Тополица" у Бару
Капацитет: 2.625
Предсједник: Игор Лукшић
Тренер: Ђорђије Павићевић

Име и презиме	позиција	висина
Ламонт Џонс	плеј	183
Марко Мијовић	плеј	187
Антабја Волер	бек	188
Марко Мугоша	бек	200
Марко Чалић	бек	196
Немања Крстић	крило	205
Михаило Радуновић	крило	204
Кол Дикерсон	крило	201
Балша Радуновић	к. центар	209
Емир Хаџибеговић	к. центар	204
Октејвиус Елис	центар	208
Радоје Вујошевић	центар	208

Цедевита

Основана: 1991. године
Дворана: "Дом спортова"
Капацитет: 3.500
Предсједник: Младен Вебер
Тренер: Вељко Мршић

Име и презиме	позиција	висина
Дејвид Стоктон	плеј	180
Рашад Џејмс	плеј	185
Роко Рогић	плеј	185
Тони Катић	плеј	188
Филип Крушлин	бек	198
Лука Бабић	бек	201
Џанан Муса	бек	204
Марко Рамљак	крило	201
Скоти Хопсон	крило	200
Дарко Бајо	крило	204
Карло Жганец	к. центар	206
Марко Араповић	к. центар	208
Дује Дукан	к. центар	203
Мирза Бегић	центар	216
Миро Билан	центар	213

Унион Олимпија

Основана: 1946.
Дворана: "Стожице" у Љубљани
Капацитет: 12.400
Предсједник: Јани Модерндорфер
Тренер: Гашпер Окорн

Име и презиме	позиција	висина
Јан Барбарич	плеј	187
Јуре Пелко	плеј	187
Брендон Џеферсон	плеј	175
Блаж Месичек	бек	197
Мирко Мулалић	бек	195
Жига Јурчек	бек	196
Девин Оливер	крило	204
Грегор Хроват	крило	196
Аљаж Стопаж	крило	194
Дражен Бубнић	к. центар	207
Семен Схасков	к. центар	200
Марко Млађан	к. центар	205
Стеван Милошевић	центар	210
Никола Јанковић	центар	205
Матеј Јанежић	центар	207

Задар

Основан: 1945.
Дворана: "Крешимир Ћосић" у Задру
Капацитет: 10.000
Предсједник: Дарко Касап
Тренер: Анте Матуловић

Име и презиме	позиција	висина
Јаков Владовић	плеј	187
Ловре Бајић	плеј	190
Тони Јеленковић	плеј	180
Лука Томас	плеј	190
Мај Ковачевић	бек	196
Марко Јурица	бек	193
Мислав Брзоја	бек	193
Игор Марић	крило	195
Ловро Мазалин	крило	200
Иван Вранеш	крило	205
Борис Барић	к. центар	205
Кристијан Крајина	к. центар	208
Домагој Вркић	центар	203
Иван Маринковић	центар	207
Марио Шпалета	центар	209

Девет клубова у Европи

АБА лига ове сезоне имаће чак девет клубова у европским такмичењима. Црвена звезда игра у Еврокупу, док су Цедевита, Будућност и Олимпија у Еврокупу. Учесници ФИБА Лиге шампиона су Партизан, Мега Лекс, Цибона те побједник дуела Игокеа - Морнар. Поражена екипа из овог двомеча иде у ФИБА Еврокуп ако не буде неких промјена.

Борусија (М)

Шуберту уговор до 2019.

МЕНХЕНГЛАДБАХ - Откако је сјео на клупу Борусије Менхенгладбах, Андре Шуберт је чинио чуда са овим тимом и због тога је награђен новим уговором до 2019. године.

Шуберт је наслиједио Лусијена Фавра након катастрофалног старта претходне сезоне и успио да уведе тим у Лигу шампиона. Менхенгладбах је ове сезоне на пет лигашких мечева остварио три побједе.

- Андре ради сјајан посао. Омогућио нам је да играмо Лигу шампиона и освојио 65 бодова на 34 меча у Бундеслиги. То је фантастичан учинак - истакао је директор клуба Макс Еберл.

Аустрија

Са 23 адута на Србију

БЕЧ - Селектор фудбалске репрезентације Аустрије Марсел Колер одредио је списак од 23 играча на које ће рачунати у мечевима квалификација за Свјетско првенство против Велса и Србије.

Колер је позвао своје највеће звијезде Марка Арнаутовића и Давида Алабу, а ту су још: (голмани) Роберт Алмер, Андреас Луксе, Рамазан Ецан, (одбрана) Александар Драговић, Мартин Хинтерегер, Флоријан Клајн, Валентино Лазаро, Себастијан Предл, Маркус Сутнер, Штефан Штангл, Кевин Вимер, (средина) Давид Алаба, Марко Арнаутовић, Јулијан Баумгартлингер, Мартин Харник, Штефан Илсанкер, Златко Јунузовић, Марсел Сабицер, Луис Шауб, Алесандро Сепф, (напад) Михаел Грегориц, Лукас Хинтерзеер, Марк Јанко.

- Иако неки играчи у својим клубовима нису играли, имам повјерење у њих - рекао је Колер.

Меч са Велсом на програму је 6. октобра у Аустрији, док три дана касније гостују Србији.

Андреј Аршавин, руски фудбалер

"Ја сам психо, не могу бити тренер"

АЛМАТИ - Један од најбољих фудбалера Русије у посљедњих неколико деценија, Андреј Аршавин не размишља о тренерском послу по завршетку каријере.

Он је на прилично оригиналан начин описао зашто себе не види као тренера.

- Вјерујем да бих био веома лош тренер, зато што сам луд, психо! Право да вам кажем, ни не размишљам чиме ћу се бавити када завршим каријеру. Живим само у садашњости, прошлост и будућност ме не интересују - рекао је Аршавин.

Некадашњи ас Зенита и Арсенала каријеру приводи крају у Каирату из Казахстана и још увијек одбија да каже збогом. И на свом врхунцу знао је имати авантуре ван терена, па је немали број пута ухваћен са чашицом у руци. Ипак, то му није сметало да направи респектабилну каријеру, а највећи траг оставио је у родном Санкт Петербургу.

Фудбалски савез Енглеске потреса велика афера

Селектор Алардајс у раљама корупције

ХОУВИ ПРВИ ПИК ФА УКОЛИКО АЛАРДАЈС ОДЕ

Сем Алардајс укаљао образ
ФОТО: АГЕНЦИЈЕ

"Телеграф" посједује снимак на којем се Алардајс договара са једним менаџером како да избјегне правила ФА о "власништву треће стране", за шта овај треба да му исплати 400.000 фунти

ЛОНДОН - Селектор Енглеске Сем Алардајс користио је своју функцију да би преговарао са менаџерима и савјетовао их како да заобиђу правила у вези са трансферима играча, за шта би му они платили 400.000 фунти, објавили су енглески медији.

Он се јуче нашао у центру корупционашког скандала и већ је "набацио" неизбрисиву љагу на своје име, а могао би да остане и без селекторске функције. Синоћ је наводно имао састанак са челницима ФА, а уколико се докаже да је умијешан у малверзације са менаџерима, може да добије отказ.

Британски "Телеграф" посједује снимак из августа прошле године на којем се он договара са фудбалским менаџером како да избјегне правила ФА о "власништву треће стране", што је тамо забрањено од 2008. године (ФИФА забранила тек прошле године).

Снимак је дјело новинара у оквиру десетомјесечне тајне истраге о корупцији у фудбалу на Острву.

ВОДИО ЕНГЛЕСКУ У САМО ЈЕДНОМ ЗВАНИЧНОМ МЕЧУ

Током тог састанка са прерушеним новинарима, Алардајс је рекао да није проблем да се заобиђу правила и да зна менаџера који то ради стално.

На снимку се види како Алардајс са непоштовањем говори о колеги Роју Хоџсону, који због говорне мане не изговара "р" него "в". На састанку су присуствовали менаџер "Биг Сема" Марк Куртис и његов финансијски савјетник Шејн Молони, који још није одговорио на оптужбе.

Селектор Енглеске се још није огласио поводом оптужби, док је ФА тражила снимке на увид. Предсједник ФА Грег Кларк и извршни директор Мартин Глен одлучиће да ли је проблем резултат лоше процјене или нечега озбиљнијег.

- Желим све чињенице, а не да чујем свашта од свакога и донесем суд. Правда од нас захтијева да дођемо до сржи проблема прије доношења одлуке. Није прикладно судити без знања. Код оваквих ствари морате "дубоко копати" - рекао је Кларк.

Алардајс је постао селектор "гордог Албиона" у јулу ове године и на дебију у квалификацијама за Свјетско првенство остварио минималан тријумф против Словачке у гостима.

Уколико одступи са функције, први пик ФА за његовог насљедника је менаџер Борнмаута Еди Хоуви.

Каријера

Сем Алардајс рођен је прије 61 годину у Дадлију, а као професионални играч највише наступа забиљежио је за Болтон (198). Касније је имао успјешну тренерску каријеру, а између осталих водио је Њукасл, Блекбурн, Вест Хем и Сандерленд. Познат је као тренер који је често знао да преузима клубове и спасава их од испадања из Премијер лиге.

СПОРТ У СЛИЦИ

ПАОК гостује Партизану у Хумској

БЕОГРАД - Фудбалери Партизана угостиће ПАОК 8. октобра. Дуел братских клубова одиграће се на стадиону Партизана током репрезентативне паузе. Тренер освајача купа Грчке је бивши играч београдских и солунских "црно-бијелих" Владимир Ивић, док гол ПАОК-а брани повремени чувар мреже Србије Жељко Бркић. Навијачи два клуба су побратимљени, тако да ће ово за њих бити празник.

Типсаревић успјешан на старту турнира у Шенжену

ШЕНЖЕН - Српски тенисер Јанко Типсаревић стартовао је побједом на турниру у Шенжену јер је савладао Кинеза Зе Жанга са 7:6, 6:4. Типсаревић, тренутно 224. играч свијета који је на турнир у Шенжену стигао захваљујући заштићеном ренкингу, морао је жестоко да се потруди у овом мечу. Много тежи тест очекује га у осмини финала, гдје ће одмјерити снаге са Беноа Пером.

Шпанија

Друлић директор четвртолигаша

САРАГОСА - Некадашњи центарфор Црвене звезде Горан Друлић именован је за директора шпанског четвртолигаша Санта Исабел из Сарагосе. Имаће велика овлашћења и аутономију у раду и биће практично најважнији човјек спортског сектора, а сви тренери њему ће полагати рачуне.

- Морамо да будемо амбициозни и строги како бисмо се што пре вратили у трећу лигу. Радићемо индивидуално са играчима. То сам научио у Црвеној звезди. Тамо се ради као у Барселони и Реал Мадриду - рекао је Друлић.

Београд

Јанковић тренира са Звездом

БЕОГРАД - Некадашњи фудбалер Црвене звезде Бошко Јанковић тренира са "црвено-бјелима" на стадиону "Рајко Митић" и чека понуду тима из Серије А. Постоји могућност да појача Београђане, а уговор са Вероном му је истекао.

- Нисам имао контакт ни са једним клубом из Серије А. Добро ми је овако, припремам се, константно радим са тренером а помало и са Црвеном звездом. Жељан сам игре јер желим да докажем свој квалитет. Стрпљиво чекам на праву солуцију - рекао је Јанковић.

ФК Партизан

Јовичић тражи паре

БЕОГРАД - Члан привремене управе Партизана и некадашњи потпредсједник "црно-бијелих" Миле Јовичић пустио је мјеницу од сто хиљада евра и блокирао рачун клуба.

Јовичић је још 2013. године, у вријеме док је предсједник био Драган Ђурић позајмио поменуту суму, а од Ђурића је, према тврдњама појединих чланова садашње управе добио бланко мјенице. Наводно, Јовичић је љут јер је Милорад Вучелић постао званични кандидат за предсједника Партизана, иако су неки високи функционери управо њему обећали ту улогу.

"ЈОРГАНЦИЈЕ" НЕМАЈУ МНОГО УСПЈЕХА ПРОТИВ АНЂЕЛОТИЈА

Обрачун прошлогодишњих полуфиналиста Лиге шампиона на "Висенте Калдерону"

Бајерн спрема освету Атлетику

Баварци су перфектно стартовали, имају свих осам тријумфа, али ће "врућа" атмосфера на Калдерону сигурно бити највећи тест у досадашњем дијелу сезоне

МАДРИД - Судар прошлосезонских полуфиналиста обиљежиће други дан другог кола Лиге шампиона.

Атлетико Мадрид на свом "Висенте Калдерону" угостиће шампиона Њемачке Бајерн. Прошле сезоне чета Дијега Симеоне задала је болан ударац Нијемцима и, упркос поразу у Минхену (2:1), елиминисала га захваљујући голу у гостима након минималне побједе у Мадриду. Баварци су перфектно стартовали са Карлом Анђелотијем на клупи, имају свих осам тријумфа, али ће "врућа" атмосфера на Калдерону сигурно бити највећи тест у досадашњем дијелу сезоне. Тога је свјестан и фудбалер средине терена Ћаби Алонсо, истичући чврсту одбрану Атлетика.

- Примили су само два гола у седам мечева. Срећни смо због одличног почетка сезоне, али сада играмо против знатно снажнијег тима. У наредних 90 минута не смијемо да упропастимо све добро до сада - рекао је Шпанац из Бајерна.

Утакмице

Све утакмице на распореду су од 20.45 часова, а састају се група А: Лудогорец - ПСЖ, Арсенал - Базел, група Б: Бешикташ - Динамо (К), Наполи - Бенфика. група Ц: Борусија (М) - Барселона, Селтик - Манчестер сити, група Д: Атлетико (М) - Бајерн, Ростов - ПСВ,

БАРСЕЛОНА НЕ РАЧУНА НА МЕСИЈА

Атлетико нема баш лијепе успомене на Анђелотија и Бајерн, ако се изузме прошла сезона, пошто је управо од Нијемаца изгубио чувено финале Купа шампиона 1974. године у поновљеном мечу (4:0), након што је у првом примио погодак у 120. минуту, а слично је било када је Анђелоти са клупе Реала славио послије продужетака и изједначио голом Серхија Рамоса у посљедњим секундама регуларног тока.

У оквиру исте Д групе за прве бодове у Русији ће се дебитант у такмичењу Ростов против ПСВ-а из Ајндховена. Барселона наставља такмичење без повређеног Лионела Месија на гостовању у Менхенгладбаху против Борусије, док у острвском дебију Селтик дочекује Манчестер Сити, који има десет тријумфа из исто толико утакмица ове сезоне.

У најизједначенијој групи, у Истанбул на ноге Бешикташу долази кијевски Динамо, док Бенфика путује у Напуљ гдје се састаје са Наполијем. Пари Сен Жермен и Арсенал су изразити фаворити у дуелима са Лудогорецом и Базелом, па се очекује да одмах направе разлику у А групи.

Атлетико прије Барселоне

Француски фудбалер Кевин Гамеиро рекао је да је изабрао прелазак у Атлетико Мадрид, иако је имао понуду Барселоне. Гамеиро је у августу прешао у Мадрид из Севиље за 32 милиона, након што је одбио да у каталонском великану буде резерва неприкосновеном трију Меси-Нејмар-Суарез. – Постојала је могућност да одем у Барселону, али у глави сам имао само једну жељу, да постанем нападач Атлетика. Тренер Симеоне ме је позвао и рекао да хоће да врати Дијега Косту, али му је било тешко да оствари тај трансфер, па је изабрао мене. Сада сам у Атлетику и то је најважније – изјавио је Гамеиро.

Иван Класнић ФОТО: АГЕНЦИЈЕ

Хрват и даље има проблема са бубрезима

Класнић мора на трећу трансплантацију

ХАМБУРГ - Некадашњем хрватском фудбалеру Ивану Класнићу отказао је донирани бубрег и потребна му је трећа трансплантација.

Класнићу је 2007. године бубрег донирала мајка, али га је његово тијело одбило, да би му након нове операције уграђен бубрег од оца. Сада му је неопходна трећа трансплантација, али у обзир не долазе чланови породице због створених антитијела, иако је његов брат био спреман да донира орган. Класнић се тренутно налази у Хамбургу, гдје у једној од болница три пута седмично иде на дијализу. Он се послије прве операције вратио фудбалу, прије него што је престао са активним играњем прије три године. Рођен је управо у Хамбургу 1980. године, а сениорски деби имао је у клубу из предграђа Санкт Паулију за који је наступао од 1997. до 2001. године.

Тада је појачао Вердер, али није све почело како је очекивао пошто прве двије године није играо због тешке повреде кољена. Након опоравка стекао је пуну играчку афирмацију и остао седам сезона. Услиједио је одлазак из Њемачке у Француску гдје је једну сезону бранио боје Нанта. Од 2009. до 2012. наступао је за Болтон да би 2013. каријеру завршио играјући за Мајнц. За репрезентацију Хрватске дебитовао је 2004. године, одиграо 41 утакмицу и постигао 12 голова.

Глас Српске
www.glassrpske.com
ДНЕВНИ ЛИСТ РЕПУБЛИКЕ СРПСКЕ БАЊАЛУКА

Борјана РАДМАНОВИЋ-ПЕТРОВИЋ главни и одговорни уредник

Дарко ГАВРИЛОВИЋ (замјеник главног и одговорног уредника, бизнис), **Далиборка РОГИЋ** (уредник вијести), **Сандра КЉАЈИЋ** (новости), **Ваља ЖАРКОВИЋ** (друштво, панорама), **Дарко ГРАБОВАЦ** (хроника, Бањалука), **Тања ШИКАЊИЋ** (Србија, регион), **Тања МИЛАКОВИЋ** (свијет), **Александра МАЏАР** (култура), **Душан РЕПИЈА** (спорт), **Александра ГЛИШИЋ** (Глас плус)

Браће Пиштељића 1, 78000 Бањалука, тел. (051) 342-900, факс 342-910

Први број "Гласа" изашао је као орган НОП-а за Босанску Крајину у Жупици крај Дрвара, 31. јула 1943. године. Од 15. септембра 1992. године одлуком Народне скупштине РС излази као дневни лист Републике Српске. Под именом "Глас Српске" излази од 5. маја 2003. године.

e-mail: dopisnik@glassrpske.com
marketing@glassrpske.com
www.glassrpske.com

Борис ДМИТРАШИНОВИЋ
директор

Издавач: АД "Глас Српске" Бањалука

Скендера Куленовића 93, тел (051) 231-077

Дописништво: Добој 053/242-304, Маркетинг: Скендера Куленовића 93, Бањалука, тел.(051) 231-081,
Жиро рачуни: Нова бањалучка банка 551001-00016019-84, NLB Развојна банка 562099-00016587-09, Комерцијална банка 571010-00000340-14, Zepter komerc bank 567162-11005289-71, Hypo Alpe Adria bank 552002-00016396-53

Антена

●●● Издвајамо

ОБН 20.40

Лига шампиона: Атлетико Мадрид - Бајерн

Сусрет другог кола Лиге шампиона који доноси окршај са "Висенте Калдерона", гдје Атлетико Мадрид дочекује Бајерн. Прошле сезоне ова два тима су се срела у полуфиналу Лиге шампиона и тада је у Мадриду Атлетико побиједио са 1:0. Касније у реваншу у Минхену било је 2:1 за Бајерн, а Атлетико је прошао у финале. Баварци овај пут на "Калдерон" долазе са новим тренером, Пепа Гвардиолу је замијенио Карло Анђелоти, који је сезону отворио убједљивом побједом против Ростова. Са друге стране Атлетико је у првом колу на гостовању у Ајндховену славио са 0:1. У Бундеслиги Бајерн је кренуо са три побједе у прве три утакмице.

РТРС

6.05 Јутарњи програм
9.00 Вијести
9.10 Тајне института за даме, серија
10.00 Сендокаи шампиона
10.15 Клик и Кет
10.25 Алиса, серија
10.55 Куд пукло да пукло, серија
12.00 Дневник 1
12.30 Избори 2016.
13.00 Ловачки савјети
13.30 Муђке, серија
14.00 Вијести
14.10 Куд пукло да пукло, серија
15.00 Мајстор Брајан
15.25 Документарни програм
15.50 Сабор крајишке пјесме
16.30 Српска данас
17.05 Избори 2016.
17.20 У фокусу
18.00 Тајне института за даме, серија
18.50 Рачуница
19.30 Дневник 2
20.10 Село гори, а баба се чешља, серија
21.10 Телеринг
22.10 NCIS: Лос Анђелес, серија
22.55 Дневник 3
23.30 Избори 2016.
23.55 Муђке, серија
0.20 NCIS: Лос Анђелес, серија

РТРС ПЛУС

6.00 Концерт за добро јутро
8.30 Квадрат на знање
9.04 Музички програм
9.10 Цртани филм
9.35 Бонтон за дјецу
9.45 Цртани филм
10.00 Вијести
10.30 Dw - tomorrow today
11.00 Вијести
11.18 Документарни програм
11.30 Црна гуја, серија
12.00 Музички програм
12.30 'Ало 'ало, серија
13.00 Музички програм
13.16 Документарни програм
13.30 Српско грађанско сликарство у 20. вијеку
13.50 Музички програм
14.00 Класика
14.15 Концепт
14.30 Документарни програм
15.00 Dw - tomorrow today
15.30 Седам сјеверних мора
16.00 Говоримо српски
16.30 Кабаре - Часна доколица
17.00 Српско грађанско сликарство у 20. вијеку
17.20 Благо народа
17.36 Музички програм
18.00 У пролазу
18.28 Музички програм
18.35 Цртани филм
19.30 Дневник 2
20.04 Музички програм
21.00 Црна гуја, серија
21.30 Музички програм
22.00 'Ало 'ало, серија
22.30 Боје нашег тима
23.15 Музички програм

РТС 1

6.00 Вести
6.05 Јутарњи програм
9.05 Цео живот за годину дана, серија
9.33 Цео живот за годину дана, серија
10.00 Тако стоје ствари
12.00 Дневник
12.15 Спорт плус
12.45 Морнарички истражитељи: Лос Анђелес, серија
13.30 Пут за Ејвонли, серија
14.15 Кренимо редом
14.45 Траг
15.15 Ово је Србија
16.05 Гастрономад
16.20 Позориште у кући, серија
17.00 Дневник РТ Војводина
17.20 Шта радите, бре
17.42 Београдска хроника
18.25 Око
19.00 Слагалица
19.30 Дневник
20.06 Лига шампиона, спортски програм
20.40 Лига шампиона: Атлетико Мадрид - Бајерн
22.45 Дневник
23.30 Лига шампиона, преглед
0.05 Морнарички истражитељи: Лос Анђелес, серија
0.50 Вести
0.55 ФИЛМ Кутија

РТС 2

5.35 Концерт за добро јутро
6.28 Слагалица
7.05 Коцка, коцка, коцкица
7.30 Чик погоди
8.00 Био једном човек
8.28 Цртани филм
10.32 У спомен Великом рату
11.25 Е-ТВ
11.55 Књига утисака
12.35 Јан Воглер и Мирјана Рајић
13.07 Добро је, добро је знати
13.32 Трезор
14.30 Цртани филмови
16.00 Древна открића
16.45 Породица човека
17.15 Црно сироче, серија
18.00 Цез фаце: Gabriele Mirabassi
18.30 Србија на вези
18.55 Ексклузивно
20.00 У свету
20.30 Беокулт
21.00 Црно сироче, серија
21.45 ФИЛМ Мистерија одгриженог прста
23.20 Древна открића: Опсада Троје
0.05 Бунт
0.35 Европа кроз концерте

РТРС 21.10 **Емисија: Телеринг**

РТС 2 23.20 **Документарац: Древна открића**

ПИНК БХ 0.00

Заљубљени до ушију

●●● Радио РС

6.00 Разбудилник
9.00 Вијести
9.05 Музика расположења
9.40 Вријеме је за спорт
10.00 Вијести
10.05 Заједнички талас
11.00 Вијести
11.05 Заједнички талас
12.00 Подневне новости
12.30 Избори 2016
13.00 Вијести
13.05 У ритму дана
14.00 Вијести
14.05 Свилен конац
16.00 Дневник
16.30 Музички интермецо
17.00 Вијести
17.05 Избори 2016
18.00 Вијести
18.05 Мозаик Радија РС
19.00 Вечерње новости
19.05 Заиграјмо, запјевајмо
20.00 Добро вече, човјече
21.00 Вијести
21.05 Музика расположења
21.40 Старградска сјећања
22.00 Хроника дана
22.15 Најсвјетлије странице умјетничке музике
23.00 Вијести
23.05 Избори 2016
0.00 Поноћне вијести
0.05 Ноћни програм

БН

6.30 Јутарњи програм
9.00 Страначка хроника
9.55 Новости
10.00 Уз јутарњу кафу
12.00 Новости у подне
12.20 Серија
14.00 Новости
14.05 Ружа вјетрова, серија
16.00 Дневник 1
16.20 Јест добро јест
17.05 Серија
18.00 Данас у Српској
18.30 Али, серија
19.30 Дневник 2
20.00 Елиф, серија
20.50 Избори 2016.
21.40 Страначка хроника
22.30 Дневник 3
23.00 Са оне стране закона, серија
0.05 ФИЛМ
2.00 Сателитски програм

АТВ

7.00 5-7
8.45 Телетрговина
9.00 Тоскана, серија
10.00 Вијести
10.05 Апостроф - Избори 2016.
11.25 Машине приче
11.55 Вијести
12.00 Андрија и Анђелка, серија
12.45 Синђелићи, серија
13.40 Вијести
13.45 Наша мала клиника, серија
15.00 Телетрговина
15.30 Вијести
15.50 Машине приче
16.00 Амазонке, серија
17.00 5 до 7
19.00 АТВ вијести
19.40 Временска прогноза
20.00 Наша мала клиника, серија
21.00 Апостроф - Избори 2016.
22.30 Амазонке, серија
23.30 Вечерње вијести
23.45 Андрија и Анђелка, серија
0.30 CSI Мајами, серија
0.10 Ноћни програм

ПИНК БХ

5.45 Укусно и забавно
6.00 Ружичасти дијамант, серија
7.00 Удри мушки
9.20 Инфо сцена
10.10 Љубав на силу, серија
11.10 Бахар, серија
12.00 Инфо топ
12.14 Временска прогноза
12.15 Магазин ин
13.15 Ја то тако
14.15 Анђео освете, серија
15.25 Укусно и забавно
15.40 Инфо топ 1
16.00 Љубав, навика, паника, серија
16.30 У пола пет
18.00 Инфо топ 2
18.30 Инфо сцена
19.15 Ружичасти дијамант, серија
20.10 Опасна љубав, серија
20.50 Бахар, серија
22.00 ФИЛМ Гладијатор
0.00 ФИЛМ Заљубљени до ушију
1.20 ФИЛМ Студенткиња из иностранства

ЕЛТА 1HD

7.00 Ловци на змајеве
7.30 Храна и вино
8.00 Кафа у 5
8.45 Путујте са нама
9.00 Бањалучка хроника
10.00 Државни посао
10.30 Бескрајна прича
11.30 Женски кутак
12.15 Спасилда
12.30 Дјевојке из фабрике бомби, серија
13.30 Није тешко бити ја: Драгана Мирковић
14.30 Cover magazine
15.00 Бескрајна прича
15.55 Избори 2016
16.00 Аргумент више
17.00 Кафа у 5
18.00 Хроника добојске регије
18.30 Избори 2016
18.35 Изборна хроника
19.00 Ауто-шоп магазин
19.40 Cover magazine
19.55 Избори 2016
20.00 Усред сриједе, интервју
20.30 АБС шоу
21.00 СФРЈ за почетнике
22.15 Избори 2016
22.20 Изборна хроника
22.50 Рита, серија
23.50 Хроника добојске регије

КЗ

9.00 Вијести
9.05 Хороскоп
9.10 Телешоп
9.30 Храна и вино
10.05 Кинали Кар, серија
11.00 Пут око свијета
12.00 Вијести

Б92

7.10 Цртани филмови Б92
9.00 Топ шоп
9.30 Цртани филмови Б92
12.00 Два и по мушкарца, серија
13.00 Пријатељи, серија
14.00 Топ шоп
14.15 Пријатељи, серија
15.00 Галилео
16.00 Вести Б92
17.00 Куд пукло да пукло, серија
18.00 Галилео
19.00 Куд пукло да пукло, серија
20.00 Вести Б92
21.00 ФИЛМ Хоризонт
23.00 ТВ чорба
23.30 Вице на Б92
0.00 Два и по мушкарца, серија
0.30 Два и по мушкарца, серија
1.00 ФИЛМ Хоризонт
3.30 Породица Кардашијан, серија
4.30 Породица Кардашијан, серија
5.30 Вице на Б92
6.00 Вице на Б92
6.30 Разгибавање Б92
7.30 Разгибавање Б92
8.00 Цртани филмови Б92

ОБН

6.35 Анђели и пријатељи
6.50 Wakfu
7.10 Кравица Кони
7.20 Авантуре Хело Кити и пријатеља
7.30 Loopidoo
7.40 Фархат
8.05 Књига о џунгли
8.30 Школа самбе
8.35 Али, серија
9.45 Практична жена
10.55 ОБН инфо
11.05 Стол за 4
12.15 Никад није касно
15.00 Практична жена
16.00 Елиф, серија
17.00 Стол за 4
18.00 Али, серија
18.50 ОБН инфо
19.10 Балкан експрес
19.35 Елиф, серија
20.30 Лига шампиона: Уводна емисија
20.40 Лига шампиона: Атлетико - Бајерн
22.50 Лига шампиона: Преглед кола
23.10 Сулејман Величанствени, серија
0.10 Савјет звијезда
2.10 ОБН инфо
2.30 Звезде Гранда
4.00 Чувари планете
4.50 Магазин Лиге шампиона
5.15 ОБН инфо
5.35 Чувари планете

БХТ 1

7.00 Јутро за све
9.05 10 минута науке
9.15 Mini school
9.30 Ања и Антон, серија
10.00 Вијести
10.15 Робиња Исаура, серија
11.00 Сиромах и богаташица, серија
12.00 Дневник 1
12.30 Tomorrow Today
13.00 Доку иза угла
13.30 Терминал 26
14.00 Вијести
14.15 Лига шампиона, преглед
15.30 Само за забаву
16.00 ЦЦИ: 12 неопходних
16.30 БиХ магазин
17.30 Mini school
17.45 Сиромах и богаташица, серија
19.00 Дневник 2
19.40 Тема дана
20.15 Чаролија шампањца
21.15 БХРТ Плесна листа Dancefloor Chart
22.15 Дневник 3
22.45 ФИФА Једнооки Џек
1.05 Сиромах и богаташица, серија

ТВ 1

7.05 Анијела, серија
8.00 Покрените тијело
8.30 Сва моја дјеца, серија
9.00 Олуја, серија
10.05 Канали Кар, серија
11.00 Пут око свијета
12.05 Изабела, серија
13.00 Потрага за правдом, серија
14.00 (За)кухајмо (за)једно
14.20 Анијела, серија
15.05 Пут око свијета
16.00 Олуја, серија
17.00 Дневник у 17
17.25 Канали Кар, серија
18.25 Сва моја дјеца, серија
19.00 Дневник у 19
20.00 Изабела, серија
21.00 Олуја, серија
21.50 Потрага за правдом, серија
22.40 ФИЛМ Још једна прича о Пепељуги
0.25 ФИЛМ Остин Пауерс у Голдмемберу
2.00 Дневник у 19
2.50 Ноћни репризни програм

ХРТ 1

6.55 Добро јутро, Хрватска
9.05 Патрицијина грчка кухиња
9.32 Меклодове кћери, серија
10.17 Ријеком Меконг са Суе Перкинс
11.17 Еко зона
12.00 Дневник 1
12.20 Италијанска млада, теленовела
13.15 Хрватска уживо
14.00 Код доктора
14.45 Друштвена мрежа
16.00 Накнадно
16.30 Информатика
16.34 Бајковита Хрватска
17.00 Вијести
17.20 Црно-бијели свијет, серија
18.10 Потјера
19.00 Дневник 2
19.47 Тема дана
20.00 Лото
20.05 Пола уре културе
20.40 Кућа од карата, серија
21.30 Лавиринт
22.10 Отворено
22.50 Дневник 3
23.20 Ријеком Меконг са Суе Перкинс
0.20 Насљедници, серија
1.10 Меклодове кћери, серија

РТЛ

6.25 РТЛ данас
7.10 Све у шест
7.45 Lego Niwago
8.30 Права жена, серија
9.25 Бибин свијет, серија
10.20 Wipeout
11.45 ФИЛМ Голф клуб 2
13.35 Ружа вјетрова, серија
14.35 Права жена, серија
15.35 Wipeout
16.30 РТЛ вијести
17.00 Wipeout
18.00 Све у шест
18.30 РТЛ данас
19.15 Пет на пет
20.00 Права жена, серија
21.00 ФИЛМ Пророчанства
22.15 РТЛ директ
22.50 ФИЛМ Пророчанства
0.10 Анно: Љета Господњег 925.
1.20 Криза, серија
1.55 Криза, серија
2.35 CSI, серија
3.25 Астро шоу
4.25 РТЛ данас

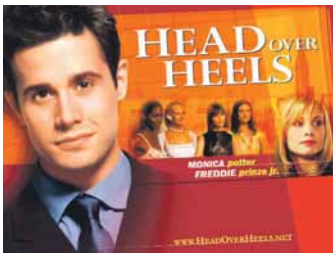

Аманда је обична дјевојка из мирног градића у Ајови, која ради као рестаураторка ренесансних слика у њујоршком музеју Метрополитан. Управо је изашла из још једне фрустрирајуће љубавне везе, након што је свог момка пронашла у кревету с другом дјевојком. Сели се у нови стан, који дијели с четири симпатичне, мада помало плитке манекенке. У згради упозна Џима, у којег се с временом заљубљује, али се боји да направи први корак, да касније у будућности не би опет била повријеђена.

Улоге: Моника Потер, Фреди Принц Џуниор, Шалом Харлоу

Режија: Марк Вотерс

Б92 3.30 Серија: Породица Кардашијан

ЕЛТА 1HD 13.30 Музика: Драгана Мирковић

12.05 Изабела, серија
13.05 SMS Box
14.00 Таблоид
15.00 Вијести
15.05 Пут око свијета
16.00 Огласи
16.05 Телешоп
16.20 Опасне игре, теленовела
17.00 Храна и вино
17.25 Канали Кар, серија
18.25 Путујте са нама
18.45 Новости КЗ
19.30 Дневник РТС
20.00 Изабела, серија
21.00 Избори 2016
22.00 Изборна хроника
22.40 ФИЛМ Још једна прича о Пепељуги
0.30 Асто шоу
2.00 Ноћни програм

БЕЛ

6.55 Смисленице + Обичајни календар
7.45 Телешоп
8.00 Дивљи свијет
9.00 Агродан
9.20 Телешоп
9.35 Музика
9.55 Јестиве биљне врсте
10.00 Времеплов
10.10 Кухињица
10.35 Меридијанима, путопис
11.10 Волим спорт
12.15 Trend setter
13.00 Фарма
13.45 Телешоп
14.00 Play now
14.30 Дивљи свијет
15.25 Јестиве биљне врсте
15.30 Кухињица
16.00 Меридијанима, путопис
16.25 Телешоп
16.45 У потрази
17.30 Смисленице + Обичајни календар
17.40 Документарни филм
18.30 Централни дневник
19.00 Агродан
19.15 IT Network
20.00 Лице нације
21.00 Документарни филм
21.50 Јестиве биљне врсте
22.00 Времеплов
23.05 Дивљи свијет

НОВА

5.30 Дневник Нове ТВ
6.20 Winx Club
6.45 Song клуб
6.50 Fun with Flupe
6.55 Song клуб
7.00 Над липом 35
8.35 Инспектор Рекс, серија
9.50 Поновно рођен, серија
10.55 Анђели, серија
11.55 Ин магазин
12.45 Заувијек сусједи, серија
13.20 Фарма
14.00 Вијести Нове ТВ
14.10 Фарма
14.55 Farma zoom
15.55 Златни двори, серија
17.00 Вијести Нове ТВ
17.30 Ин магазин
18.15 Анђели, серија
19.15 Дневник Нове ТВ
20.15 Фарма
21.30 Златни двори, серија
22.30 Поновно рођен, серија
23.30 Вечерње вијести
23.50 Фарма
0.30 ФИЛМ Дјевојка у невољи
3.30 Тешки злочини, серија
4.20 Астро савјетник

ХРТ 2

6.30 Гримове бајке
7.00 Јухуху
9.30 Школски сат
10.00 Chiak Junior
10.10 Покуси који су промијенили свијет
10.30 H2O: Уз мало воде!, серија
10.50 Милостива прије свега, серија
11.20 Дон Матео, серија
12.10 Кулинарско путовање Аустралијом
12.40 Свијет вртлара
13.10 ФИЛМ Le desamour
15.00 Дизајн интеријера у рукама аматера
16.00 Регионални дневник
16.40 Школски сат
17.10 Битанге и принцезе, серија
17.50 На језеру, серија
18.50 Крушке и јабуке
19.40 Кратки документарни филм
20.00 Фудбалска ЛШ - емисија
20.35 Фудбалска ЛШ: Атлетико - Бајерн
22.35 Фудбалска ЛШ - емисија и сажеци
23.30 Закон и ред: Одјељење за жртве, серија
0.15 Симпсони
0.35 ФИЛМ Le desamour
2.05 Ноћни музички програм

Шарлиз показала вишак килограма

Позната по виткој фигури и манекенском стасу, Шарлиз Терон је на најновијим папарацо фотографијама показала вишак килограма.
Славна глумица виђена је на сету свог новог филма "Tully" у Ванкуверу, на којем изгледа непрепознатљиво.
Без шминке, у карираној кошуљи и фармеркама, али и са неколико килограма вишка, скоро да не личи на гламурозну звијезду какву смо навикли да видимо на црвеном тепиху.
Није познато да ли је овај "вишак" дио њене маске или се заиста угојила, али имајући у виду њену посвећеност улогама, прије бисмо рекли да је ово друго.

ПРЕДМЕТИ СЛАВНЕ ГЛУМИЦЕ НА АУКЦИЈИ

Више десетина предмета америчке глумице Мерлин Монро представљено је потенцијалним кинеским купцима у Пекингу уочи аукције, која ће бити организована у Лос Анђелесу у новембру ове године.
На аукцији ће се наћи више од 1.200 предмета, укључујући ципеле, ташне, козметичке препарате и накит америчке глумице. На продаји ће бити и гламурозне хаљине, које је Монро носила у својим филмовима, као и биљешке и писма, која је лично писала. Више десетина предмета, које је глумица оставила пријатељу и ментору, представљени су данас кинеским колекционарима на приватном разгледању у Пекингу.
Монро се педесетих година прошлог вијека прославила као секс симбол, а често је била у фокусу јавности не због својих глумачких остварења, већ због проблематичног начина живота.Глумица је преминула у 36. години.

РАСТАЈЕ СЕ НАОМИ ВОТС

У ВЕЗИ СА ШРАЈБЕРОМ БИЛА 11 ГОДИНА

Холивудска глумица Наоми Вотс растаје се од свог партнера, такође глумца Лијева Шрајбера након 11 година ванбрачне везе.

Пар који се никад није вјенчао објавио је за америчке медије да су одлуку о раскиду донијели заједнички.

- Током посљедњих неколико мјесеци закључили смо да је за нашу породицу најбоље да се нас двоје разиђемо. То ћемо учинити уз много љубави и поштовања, његујући наше пријатељство док васпитавамо нашу дјецу и истражујемо нове фазе нашег односа - написали су у заједничком саопштењу.

ЗАЈЕДНО ДОНИЈЕЛИ ОДЛУКУ О РАСКИДУ

Глумци имају два сина и то деветогодишњег Александра Сашу Пита и седмогодишњег Самјуела Семија Каја. Вотсова и Шрајбер су посљедњи у низу славних парова који су у протеклих неколико дана окончали своје везе и бракове.

Раније је Анђелина Џоли поднијела захтјев за развод од Бреда Пита, славни путописац Ентони Борден разводи се од жене Отавије Бусије, а популарни ди-џеј Фетбој Слим од супруге Зои Бол.

Иначе, и Вотсова и Шрајбер су глумци изузетно посвећени свом послу.

Тако је глумица два пута номинована за "Оскара" за главну глумицу у филмовима "21 грам" и "Немогуће", а глумац, који више игра на позоришним даскама, награђен наградом "Тони" за улогу Ричарда Роме у представи "Glengarry Glen Ross".

Имају двоје дјеце о којима ће се заједнички бринути
ФОТО: АГЕНЦИЈЕ

Луда планета

ПЛАВИ ХАМБУРГЕРИ ХИТ У АУСТРАЛИЈИ

Познати аустралијски ланац "Ribs & Burgers" дошао је на идеју да обоји сва своја пецива за хамбургере у плаву боју.
Из ове фирме су рекли како су инспирацију пронашли у ликовима из X-Mena попут Nightcrawler. Добар дио корисника друштвених мрежа није позитивно реаговао на иновацију "Ribs & Burgersa", истичући да плави хамбургер изгледа "као из пакла". "Мутантна" пецива су доступна у ограниченом броју, а како је најављено биће доступна на територији Аустралије од 28. септембра.
Грађани Сиднеја моћи ће први да пробају ове необичне хамбургере.

"Гласова" Андроид апликација

СКЕНИРАЈТЕ КОД МОБИЛНИМ ТЕЛЕФОНОМ

ISSN 1840-1155
9 771840 115001

TOP story

Траволта проговорио о смрти сина

Шеснаестогодишњи син глумца Џона Траволте, Џет, умро је током божићних празника на Бахамима, а узрок смрти приписан је епилептичном нападу. Патио је од аутизма и Кавасакијеве болести. Траволта и његова супруга Кели Престон добили су кћерку Ел Блу 2000. године, а након смрти Џета, 2010. добили су сина Бенџамина. Шездесетдвогодишњи Траволта каже да је њему и његовој породици принова помогла да се опорави од страшног губитка.
- Још више смо се зближили. То што смо добили малог Бена је нека врста лијепка која нас је окупила након невјероватног губитка - рекао је он.
Додао је и то да је захвалан сајентологији, која му је помогла да преброди тај период. Истиче да су с њим радили интензивно пуне двије године.

Сриједа,
28. септембар 2016.

Број 182
Година IV

БЕСПЛАТАН ПРИМЈЕРАК

www.oglas-glas.com

Оглас

Произведено У СРПСКОЈ
наше је БОЉЕ

ресторан Конак
Краљице Марије 7
Бања Лука
☎ 051/370-070
достава 066/033-479

ZDRAVSTVENA USTANOVA
APOTEKA BILJANA
BANJA LUKA
"BILJANA 3"
Banja Luka,
Svetozara Markovića 5c, Nova Varoš
tel: +387 51 260 222
Radno vrijeme: 7⁰⁰-21⁰⁰, nedjeljom 8⁰⁰-17⁰⁰

praonica veša
BIANCO & NERO
Jovana Dučića 23a
(u krugu "Čajevca")
preuzimanje veša 051/214-882
pranje • sušenje • peglanje • pakovanje
vraćanje veša na vašu adresu

SIM IMPEX
auto dijelovi
15 godina tradicije
- auto dijelovi
- profi alat
- auto oprema
www.simimpex.ba
051 328 300
Banja Luka · Istočno Sarajevo · Trebinje
Prnjavor · Gradiška · Zvornik · Mrkonjić Grad
Prijedor · Zvornik · Derventa
Za sigurnu i udobnu vožnju!

JELENA®
BOLNICA ZA GINEKOLOGIJU I AKUŠERSTVO
HIRURGIJA
PEDIJATRIJA-novo!
PORODILIŠTE
VRHUNSKI USLOVI ZA IZVOĐENJE POROĐAJA
Jovana Dučića 47, 78000 Banja Luka Tel.: +387 51 324 310 Fax: +387 51 324 312 E-mail: info@jelenamedico.com

CENTAR ZA IMPLANTOLOGIJU I IMPLANTOPROTETIKU
ZU SPECIJALISTIČKA AMBULANTA ORALNE HIRURGIJE
IMPLANTODENT
dr Saša Đabić
I krajiškog korpusa 35, Banja Luka (+387) 51 961 999
implantodentbl@gmail.com www.implantodentbl.com
oralna hirurgija – implantologija
stomatološka protetika – ortopedija vilice
bolesti zuba – parodontologija – hijaluronski fileri

SPECIJALISTIČKI PREGLEDI
Laboratorijski nalazi
Ultrazvučni pregledi
Operativni zahvati
Ginekološki
Hirurški
Internistički
Urološki
Dermatološki
Estetske operacije
ZU BOLNICA IZ HIRURŠKIH OBLASTI
LAGANIN
Sime Matavulja 11, 78000 Banja Luka
Tel. 051/216-462, 214-036, 065/538-169
e-mail:bolnica.laganin@gmail.com
web: www.laganin.com

MOTEL Kanjon
BANJA LUKA
KNEŽEVO
TRAVNIK
TELEFON: 065 561 588

DOSTUPAN NA ANDROIDU
Yes RADIO
BANJA LUKA
PREUZMITE SA
ANDROID APP ON Google play

DIGITALNA ŠTAMPA - idealna za štampu malih tiraža
Za veće tiraže preporučujemo našu OFFSET ŠTAMPU.
ŠTAMPARIJA
BRZO - KVALITETNO - TAČNO - DIGITALNO
- ROTO
- DIGITALNA
- OFFSET ŠTAMPA
- DORADA
Leci – flajeri
Jelovnici
Cjenovnici
Reklamni šator
Reklamna piramida
Razglednice
Zahvalnice
Diplome
Naljepnice
Ulaznice
Vizitkarte
Koverte
Fascikle
Plakati
Čestitke
Knjige
Novine
Časopisi
NEZAVISNE novine
Adresa: Mahovljani bb
Tel.: 051 582-500, 582-515,
Komercijalni sektor: 051 582-507, 582-508
E-mail: stamparija@nezavisne.com
ili nn_stamparija@teleklik.net

КУЋЕ

ПРОДАЈА

Хитно и повољно продајем пола куће, 186 м², 1/1, на Лаушу, Босе Живковић 70, тел. 065/527-012, 00381637296140

Продајем хитно кућу и помоћни објекат седам ари плаца 1/1 или замјена за Београд или околину. Дервиши ул. Приштинска бр. 3, цијена 100.000 КМ, тел. +381642633765

Продајем кућу на транзиту ул. Крајишких бригада 103, 50 м од тржног центра "Емпоријум", преко пута "Конзума", тел.0038164/246-4257, 00381766045213

Продајем старију кућу са окућницом на подручју општине Самобор - Хрватска, тел. 003876 6655990

Продајем кућу у Хрватској Костајници или мијењам за околину Бањалуке, 1/1, звати послије 16 часова, тел. 051/301-701

Продајем кућу 9x10, новоградња, приземље пословни простор, спрат и поткровље станови, тел. 051/317-719

Продајем кућу на Петрићевцу, изнад школе, спратница, 200 м² стамбеног простора на 600 м² плаца, централно, ограђено, са погледом на град, папири уредни, цијена 135.000 евра, тел. 051/355-066

Продајем старију кућу (подрум, струја, вода), 21 дунум обрадиве земље, три дунума шуме, 1/1, повољно, село Кијевци, општина Градишка, тел. 051/371-200

Продајем стару неусељиву кућу, ул. Милоша Дујића 69, насеље Старчевица, на плацу од 442 м², тел. 051/460-687

Продајем кућу са свим прикључцима и 10 дунума земље у Добоју, село Бољанић, за стан у Бањалуци, тел. 051/460-698

Продајем кућу у Трну са три стана, један незавршен, плус гаража са љетном кухињом, помоћни објекат, може пословни простор, тел. 051/586-423

Продајем кућу, 140 м², у Доњим Брелама, Макарска, поглед на море и Брач или мијењам за стан или пословни простор у Травнику, Сарајеву или Бањалуци, тел. 062/752-598

Продајем у Куљанима код Бањалуке кућу, дворишна зграда са гаражом на плацу од 1.500 м², цијена повољна, тел. 063/032-551

Хитно продајем старију кућу са пратећим објектима, 1/1 папири, повољно, тел. 064/406-2999

Продајем кућу у насељу Ада, Бањалука, тел. 065/051-222

Продајем кућу са два стана од 77 м², плац 530 м², ул. Озренска 91, Бањалука, тел. 065/073-931

Продајем кућу и плац 730 м², ул. Милана Марковића, Бањалука, тел. 051/212-771, 065/096-547

Продајем кућу 140 м² у Д. Брелама, Макарска, може вертикално 70 м², легализовано, поглед на море и Брач, тел. 065/166-366

Продајем у Бањалуци кућу од 52 м² и плац од 1.879 м², уз магистрални пут крај Врбаса, изворска вода на плацу воћњак, тврди плато, повољно, тел. 065/167-164

Продајем кућу са гаражом и помоћним објектима у ул. Браће Кукрика у Ади или мијењам за стан по договору, тел. 065/912-746, 065/197-811

Продајем кућу, високу приземницу, с централним гријањем, на плацу од 1.000 м², плус грађевински плац 500 м², насеље Ада, звати послије 17 часова, тел. 065/197-811

Продајем кућу са дворишном зградом на 808 м² земље, ул. Шарговачка 151, Српски Милановац (Шарговац), у рачун узимам стан уз доплату, може и аутомобил, тел. 066/527-648, 065/265-932

Продајем кућу, 1/1, ул. Боланог Дојчина 22, на транзиту, без посредника, лично власник или мијењам за стан у Бањалуци, цијена 90.000 КМ, хитно, власник тел. 064/4285-309, 065/310-712

Продајем кућу у Мостару, насеље Потоци (Бијело Поље), 10x9 метара, на плацу од 580 м². Папири 1/1. Цијена по договору, тел. 065/439-672, 065/339-629

Продајем повољно усељиву кућу са високим поткровљем на плацу од 1.300 м² у Кочићеву - Градишка, ограђено, струја, вода и дворишна зграда, са грађевинском дозволом, тел. 065/417-581

Продајем кућу, 140 м², на атрактивном плацу од 640 м², преко пута Клиничког центра, ул. Ј. Рашковића, Паприковац, тел. 065/421-795

Продајем кућу са пратећим објектима у Зелњу, Зворник, 50 м од асфалтног пута, тел. 065/433-018

Продајем кућу са мини-кафеом, ресторaном и земљом од 1.200 м² у Маглајанима, 4,5 км од центра Лакташа, а један км од аеродрома Маховљани, уредни папири, Александар, тел. 065/433-063

Продајем или мијењам за стан у Бањалуци кућу, 7x9,5 1/1, П+С+П на 380 м² окућнице у Драгочају, тел. 065/458-621

Продајем имање, кућу и седам дунума земље у Друговићима - Прњавор, уз асфалт, цијена 20.000 КМ, тел. 065/463-020

Продајем кућу, 65 м², ул. Браће Кукрика 8, на плацу од 465 м², или мијењам за стан, звати од 17 до 21 час, тел. 065/475-559

Продајем кућу или мијењам за стан, нова градња, приградска зона, са гаражом, демит фасада, помоћни објекат, тврда градња, папири уредни, тел. 065/511-052

Продајем кућу приземницу ул. Књаза Милоша 24. на 800 м² окућнице. По регулационом плану. Може изградња пословног простора до 1.000 м², тел. 065/513-510

Продајем кућу на 5.000 м² земљиште, воћњак, помоћни објекат, два км од Лакташа, тел. 065/522-838

Продајем кућу-трособан стан на плацу 635 м², срећено, Карановац, код новог моста, 75.000 КМ, тел. 051/316-955, 065/524-505

Продајем кућу са два трособна стана на плацу 583 м², ексклузивно намјештена, ул. Франца Шуберта, цијена 62.000 евра, тел. 051/316-955, 065/524-505

Продајем кућу, новија, са два трособна стана, П+1, на плацу од 350 м², Устанички пут, Старчевица, 45.000 евра, тел. 051/316-955, 065/524-505

Продајем двије куће на плацу од 450 м², некретнина се налази на Петрићевцу, цијена 200.000 КМ, тел. 065/524-756

Продајем кућу у ул. Стевана Булајића, Старчевица, 100 м² + подрум 13 м² + гаража, на плацу од 360 м². Звати послије 16 часова, тел. 066/428-322, 065/528-517

Продајем кућу у улици Књаза Милоша 39, Лазарево. Приземље продајни простор од 100 м², спрат канцеларијски простор од 110 м², други спрат стан од 110 м², на плацу од 1.000 м², дозвољена градња нове куће истих димензија, тел. 065/529-471

Продајем кућу у Довићима, 2,5 км од Клашница, према Прњавору на лијепом мјесту уређена, етажно гријање, трофазна струја, телефон, асфалт, градска вода плус бунар, тел. 065/534-251

Продајем кућу, висока приземница, нова градња, 160 м², преко пута школе у Трну, тел. 065/517-375, 065/382-444, 065/560-265

Продајем кућу у Чесми на атрактивној локацији, новија градња, није плавно подручје, кућа се налази код задње аутобуске станице, цијена по договору, тел. 065/561-395

Бањалука - Драгочај продајем кућу 9,5x8,5 м са пратећим објектима, око 1.300 м од школе у Драгочају, са седам дунума земље, струја, вода, асфалт, цијена 65.000 КМ, тел. 065/569-294

Продајем старију кућу са пратећим објектима, Рамићи, Бањалука, са 19 дунума земље и седам дунума шуме, струја, вода, асфалт, цијена 180.000 КМ, тел. 065/569-294

Бањалука-Рамићи, продајем нову кућу приземницу, комплетно завршену, бруто површина 98 м² + гаража 20 м², са папирима, грађевинска дозвола, употребна дозвола, укњижена, струја, вода, канализација, асфалт, улична расвјета, централно гријање, тел. 065/569-294

Продајем кућу са 3,5 дунума земље у Душанову, Нова Топола, ул. Веселина Маслаше 10, цијена 45.000 КМ, тел. 051/219-021, 065/573-282

Продајем у Куљанима започету кућу, изграђена до прве плоче, има 300 м² окућнице, уредни папири, тел. 065/601-772

Продајем кућу приземницу, дворишну и гаражу, 680 м² окућнице у Обилићеву, ул. Браће Југовића, уредни папири, тел. 065/601-772

Продајем кућу 7x9 са етно-окућницом, пут ка Барловцима, иза касарне, Залужани, кућа је троетажна, тел. 065/601-772

Продајем кућу у Лакташима, покрај главног пута, тел. 00386/40591422, 065/605-047

Продајем кућу у Лакташима, ул. Ловћенска, 240 м² плус гаража 32 м², са окућницом, тел. 00386/40 591 422, 065/605-047

Продајем мању кућу 100 м² на Петрићевцу, повољно, ул.Зоре Ковачевић 57, тел. 065/630-561

На продају стара кућа на плацу од 1.200 м² код "Витамнинке", 2.000 м удаљена од зграде Владе, тел. 065/633-568

Продајем кућу са пословним простором и стамбеним на спрату, 100 м², папири уредни, дозвола за пословни простор, тел. 065/633-568

На продају кућа на спрат са пословним простором у приземљу, на спрату стан 100 м², повољно, папири уредни, употребна дозвола, технички пријем на главном путу, 500 м², гријање, помоћни објекти, тел. 065/633-568

Продајем старију кућу на плацу од 1.194 м², повољно, удаљена од зграде владе 2.000 м, погодно за пластенике, због близине пијаце, папири уредни, тел. 065/633-568

Продајем стамбено-пословну кућу, повољно на главном путу, у Дервишима, употребна дозвола, папири уредни, гријање, гараже, 500 м², тел. 065/633-568

Продајем реновирану кућу са два помоћна објекта ул. Владислава Скарића 77, тел. 051/424-979, 065/683-440

Продајем кућу, 73 м², са пратећим објектима, све легално, у цијену улази шест парцела, укупна цијена 70.000 КМ, тел. 065/683-440

Продајем започет објекат у Шарговцу 8x9 м, на плацу од 720 м², са подрумом под пола куће, тел. 051/424-979, 065/683-440

Продајем кућу, новоградња, Шарговац, 83 м², са подрумом под пола куће, на плацу од 1.000 м², тел. 051/424-979, 065/683-440

Продајем двије куће на два различита мјеста у ул. Владислава Скарића, повољно, тел. 051/424-979, 065/683-440

Продајем кућу на Петрићевцу П+1+М, плац 400 м², тел. 065/685-800

Хитно продајем недовршену покривену кућу у Лакташима, три трособна стана, плац 1.000 м², грађевинска дозвола, мирна локација, цијена 53.000 КМ, тел. 065/687-643

Продајем рушевну кућу са окућницом од шест дунума земље, ограђено жицом, у Чесми, пет м од асфалта плус струја, власник 1/1, цијена 60.000 КМ, тел. 065/687-851

Продајем у Бањалуци, центар, кућу са плацем 660 м², По+П+1, тел. 065/698-012

Продајем у Бањалуци кућу са два трособна стана, плац 1.600 м², тел. 065/698-012

Продајем у Бањалуци кућу шири центар П+1, преко пута "Конзума", тел. 065/698-012

Продајем у Новој вароши кућу са угоститељским објектом П+1, плац 400 м², тел. 065/698-012

Продајем у Бањалуци, на Старчевици, старију кућу са плацем од 827 м², ул. Слободана Дубочанина, тел. 065/698-012

Продајем кућу на два спрата 10x12 м, у ул. Ђорђа Јоветића бр. 12 и окућницу од 630 м² земље, све 1/1, тел. 065/711-965

Продајем у близини "Јелшинграда" породичну кућу на плацу од 760 м², тел. 065/733-555

Продајем кућу са пратећим објектима на плацу 6.000 м², тел. 065/733-555

Продајем у Лазареву иза Пердуовог гробља, породичну кућу на плацу од 760 м², тел. 065/733-555

Продајем у Залужанима двије породичне куће 120 м² и 85 м² на парцели од 3.000 м², тел. 065/733-555

Продајем у Новој вароши кућу на плацу од 250 м², на плацу се налази стара кућа, тел. 065/733-555

Продајем кућу у Прњавору, ул. Гаврила Принципа 26, П+П+С, централно гријање, кабловска, интернет, двије терасе, виноград, може замјена за Бањалуку или приморје, тел. 051/436-711, 065/751-072

Повољно продајем кућу у Трну, почетак Трна, стара цеста, тел. 065/766-865

Продајем приземну кућу у Залужанима, ул. Приштинска, са вл. гријањем и помоћним објектима, цијена 55.000 евра, тел. 065/794-304

Продајем приземну кућу површине 64 м², плус 15 м² гаража, на плацу од 313 м², предвиђена градња П+1+М, цијена 60.000 евра, тел. 065/794-304

Продајем намјештену кућу у Дракулићу, ул. Ивана Горана Ковачића П+2 спрата, са централним гријањем, плац 480 м², цијена 200.000 евра, тел. 065/794-304

Продајем кућу, ул. Меше Селимовића код Гимназије, цијена 260.000 КМ, тел. 065/845-595

Продајем кућу у Машићима код Нове Градишке, тел. 065/851-056

Продајем кућу 50 м² са пратећим објектима на плацу 1.600 м², 1,5 км од Лакташа према Приједчанима, тел. 065/878-263

Продајем кућу у Бањалуци, Приједчани, на парцели од 1.000 м², ул. Брусина бр. 137, цијена 30.000 КМ, тел. 065/897-477

Продајем више кућа у Слатини и околини, повољно, тел. 065/964-929

Продајем повољно већу кућу у Слатини, погодна за бањске пацијенте, уз бању, тел. 065/964-929

Продајем кућу у Бакинцима, под кровом, 10х9 м, П+1, на 3.650 м² земљишта, уз асфалт, два километра од александровачке петље, цијена фиксна 50.000 КМ, тел. 065/979-003

Продајем кућу са пословним простором, легализована, 422 м² земље, 1/1, са дозволом, Мишин Хан, тел. 066/063-560

Продајем кућу у Српском Милановцу на плацу од 980 м², струја, вода, 1/1, кућа за реновирање, цијена 65.000 КМ, тел. 066/091-705

Продајем кућу и 760 м² окућнице на Петрићевцу, ул. Мајевичка, тел. 066/130-333

Продајем кућу у Блашком 9х10, новоградња и 500 м² окућнице на главном путу, тел. 066/130-333

Продајем кућу на Обилићеву са 680 м² окућнице, дворишна зграда, гаража, може и замјена за стан уз доплату, ул. Браће Југовића, тел. 066/130-333

Продајем кућу на Петрићевцу или мијењам за стан уз доплату, 10х10 м и 500 м² окућнице, ул. Његошева, кућа са два стана и гаражом, уредни папири, тел. 066/130-333

Продајем започету кућу до прве плоче у Кољанима, 300 м² окућнице, иза касарне у Залужанима, тел. 066/130-333

Продајем кућу и 30 дунума земље у Горњој Пискавици, тел. 066/137-253

Продајем кућу, ул. Милана Бранковића 52, тел. 066/142-803

Продајем усељиву кућу, може замјена за гарсоњеру уз доплату, тел. 066/236-769

Продајем старију кућу са окућницом, повољно, тел. 051/436-505, 064/4062-999, 066/460-432

Продајем старију кућу 90 м² плус плац 500 м², цијена повољна, ул. Вида Симурџића 61, тел. 066/480-001

Продајем код Душанова, Градишка, кућу, помоћни објекат и осам дунума земље, цијена 15.000 евра, тел. 066/482-484

Продајем кућу са два стана и два пословна простора, тел. 066/613-666

Продајем кућу (девастирана) и 6,5 дунума земље поред магистралног пута Бањалука - Приједор, папири уредни, цијена 50.000 КМ, тел. 066/626-734

Продајем кућу са имањем, 547 м², Самобор, тел. 0038163/1563-989, 066/655-990

Продајем у Врбањи уз магистрални пут стамбено-пословну кућу 16х9, П+1+М са три пословна простора, пет станова са употребном дозволом, на плацу 2.100 м², тел. 066/667-101

Продајем на Петрићевцу у Бањалуци усељиву кућу 13х11, П+1+М, са пословним простором у приземљу у функцији, централно и соларно гријање, грађевинска употребна дозвола, плац 345 м², све 1/1, тел. 066/667-101

Продајем у Драгочају усељиву кућу, 16х10, П+1+М, са пословним простором у приземљу, плац 1.420 м², 1/1, грађевинска дозвола или мијењам за стан уз договор, тел. 066/667-101

Продајем повољно кућу, струја, вода и осам дунума земље, дио под воћњаком 2,5 дунума, папири 1/1, Мишин Хан, Вуковићи 210, тел. 066/675-183

Продајем кућу 9х8 м на плацу од 724 м², ул. Душана и Владе Копање 28 А, Лауш, цијена 50.000 КМ, тел. 066/675-783

Продајем кућу у Карановцу, на 500 м² окућнице или мијењам за мањи стан у Бањалуци, тел. 051/212-357, 066/677-291

Продајем кућу у Кумбору, По+П+1+М, 200 м² стамбеног простора, плац 1.000 м². Цијена 400.000 евра. Поглед на море, у близини Порто Нови, 1.000 м² од плаже, тел. 066/687-372

Продајем двије куће у Дубравама - Градишка, По+1+М, 162 м² стамбеног простора и друга кућа приземница 60 м² стамбеног простора, плац 4.000 м². Цијена 100.000 евра, тел. 066/687-372

Продајем кућу у Крупи на Врбасу, П+1+М, 150 м² стамбеног простора, 8.000 м² земље, тел. 066/687-372

Продајем кућу на Лаушу, П+1+М, 326 м² стамбеног простора и 70 м² пословног простора, плац 400 м². Цијена 400.000 КМ, тел. 066/687-372

Продајем кућу у Лакташима, По+П+1+М, 400 м² стамбеног простора, плац 600 м². Цијена 300.000 КМ, тел. 066/687-372

Продајем кућу у Српским топлицама, П+2+М, 150 м² стамбеног простора, плац 4.000 м², базен, стадион, два бунгалова. Цијена 250.000 КМ, тел. 066/687-372

Продајем кућу 42 м², П+1, са плацем од 1.336 м² у Рамићима, тел. 066/687-372

Продајем кућу на Крчмарицама, 12 километара од центра Бањалуке, идеално за становање, бизнис и активан одмор, објекат је чврсте градње, 180 м², са три мокра чвора, вода, струја, плац од 3.300 м², воћњак, тел. 066/876-324

Кућа на продају, Обилићево, ул. Орловачки пут, на спрат, врло повољно, може и замјена за стан до 35 м², тел. 064/4289-301, 066/877-832

Продајем недовршену кућу са дунумом земље у Дракулићу, цијена по договору, тел. 066/985-134

КУПОВИНА

Купујем приземну кућу до 80 м², прва или друга зона, лијева страна Врбаса у Бањалуци, тел. 064/401-3042

Купујем приземну кућу до 80 м², прва или друга зона у Бањалуци, лијева старана Врбаса, тел. 065/807-254, 065/656-819

Купујем мању новију кућу, Бањалука, до осам км од центра града, Лакташи, три км од центра града, тел. 065/970-522

ЗАМЈЕНА

Мијењам кућу у центру Чаковца за стан или кућу у Бањалуци, тел. 051/300-551

Мијењам кућу спратницу 10х7 са поткровљем, 12 дунума земље, седам под воћем, за трособан стан, девет километара од Бањалуке, на почетку Шушњара, тел. 065/424-905, 051/309-032

Мијењам за Нови Сад у Бањалуци кућу од 52 и плац од 1.879 квадратних метара, уз магистрални пут крај Врбаса, изворска вода на плацу, воћњак, тврди плато, повољно, тел. 065/167-164

Мијењам кућу у Приједчанима, ул. Брусина бр. 137, Бањалука, за мањи стан или гарсоњеру у Бањалуци, тел. 065/897-477

Мијењам у Чесми код стадиона усељиву кућу на плацу од 940 м² за мањи стан уз договор или продајем, тел. 066/667-101

ИЗДАВАЊЕ

Издајем намјештену кућу са централним гријањем, подрумом и плацом, Лазарево, тел. 065/585-804, 065/300-337

Издајем намјештену кућу двјема или трима дјевојкама, ученицама, студенткињама или радницама, ул. Јасмира Малчића, близу Маркета "АС", тел. 065/348-669

Повољно издајем кућу, три собе, кухиња, купатило, ул. Дујке Комљеновића 86 А, Ребровац, Бањалука, тел. 065/383-221

Издајем кућу приземницу, тел. 065/622-803

Издајем намјештену кућу, у центру код Гимназије, за 2-3 студента или мању породицу, тел. 065/704-035

Издајем кућу у Гламочанима, може и продаја., тел. 065/920-111

Издајем кућу у ужем центру Бањалуке, могућност преправке у ресторан или у канцеларијске просторе, кућа има пет паркинг мјеста налази се у Симе Матавуља 7, тел. 065/961-970

Издајем кућу са гаражом, паркингом, централним гријањем, намјештена, у Лазареву, близу "Нестро" пумпе, тел. 065/585-804, 065/300-337, 066/292-575

ПОТРАЖЊА

Озбиљна жена са троје дјеце тражи кућу у Бањалуци на чување, уз уредно плаћање режија, тел. 063/386-378

Трочланој озбиљној породици потребна кућа на чување и одржавање уз плаћање обавеза, струје и комуналија, тел. 065/369-394

Потребна ненамјештена кућа за издавање са централним гријањем у ужем дијелу града Бањалуке, тел. 065/794-304

Тражим кућу или стан на чување, подручје града Бањалуке, уз плаћање режијских трошкова, тел. 065/796-112

Трочлана породица тражи кућу на чување уз плаћање режија и обављање кућних послова, тел. 066/116-731

ВИКЕНДИЦЕ

ПРОДАЈА

Продајем викендицу и 2.500 м² земље, удаљено од центра Бањалуке 10 км, Приједчани, тел. 051/227-550

Продајем викендицу са 3,5 дунума земље код Добоја, цијена 33.000 КМ, тел. 065/204-979

Продајем викендицу, четири дунума земље са воћем, тел. 065/382-379

Продајем викендицу, 40 м² плус четири објекта, воће, четири дунума земље, жива ограда, аутобуска станица и трговина у близини, тел. 065/382-379

Продајем викендицу на обали ријеке Јапре, Приједор, цијена 25.000 КМ, тел. 065/510-156

Продајем викенд кућу П+1+М на плацу од 1.350 м² са љетниковцем и пецаном, поред потока, Штрбе, Челинац, 62.000 КМ, тел. 051/316-955, 065/524-505

Продајем викенд кућу П+1, ново, вода, струја, воћњак, на плацу од 4.600 м², горња Бистрица, Чокорска поља, повољно, може замјена за стан у Бањалуци, тел. 051/316-955, 065/524-505

Продајем викендицу 5,5х6,5, на Павловцу и 1.000 м² окућнице под воћем, тел. 065/601-772

Продајем девастирану викендицу 35 м², викенд насеље Врбања, 500 м од главног пута Бањалука-Челинац, ул. Јоакима Вујића, са 982 м² земље, 1/1, тел. 051/424-979, 065/683-440

Продајем викендицу на Чокорским пољима, близу коњичког клуба, са двије парцеле, 2.351 м² земљишта, тел. 051/424-979, 065/683-440

У Лакташима продајем викендицу П+1, плац на идеалној локацији, јужно оријентисано брдашце, удаљено 1.300 м од хотела "Милка", папири 1/1, са грађевинском дозволом, тел. 065/687-643

Продајем већу викендицу у Шушњарима са четири дунума земље - воћњака, тел. 065/797-368

Продајем викендицу - кућу у Шушњарима са пет дунума баште - земље, тел. 065/797-368

Продајем монтажну викендицу са стујом, водом и телефоном, папири чисти, тел. 003816296 15511, 065/917-681

Продајем повољно више викендица и плацева у Слатини и околини, тел. 065/964-929

Продајем викендицу мању усељиву на Крчмарицама, цијена 13.000 КМ, хитно, тел. 065/964-929

Продајем викендицу у Чардаћанима, чврста градња, вода, струја, тел. 065/581-773, 065/966-808

Продајем викендицу са 1.000 м² земље, село Ресавци, пут Приједор - Сански Мост, тел. 057/375-357, 065/991-755

Продајем викендицу у Слатини, плац 1.000 м², три етаже по 30 м², цијена 60.000 КМ, тел. 066/205-505

Продајем викендицу у Бистрици, струја, вода, усељива, 1,5 дунум земље под воћем, тел. 066/547-303

Продајем викенд кућу, 42 м², два дунума земље, у току увођење воде, воће, базен кишнице, све у огради, Алексићи - Лакташи, тел. 051/457-103, 066/683-034

Продајем зидани објекат викендицу са 1,5 дунумом земље, Гашница, Градишка, цијена 5.000 КМ/м², тел. 066/685-731

СТАНОВИ

ПРОДАЈА

Продајем станове у Херцег Новом, испод општине и код "Јахтинга", тел. +381 63 549 230

Продајем стан, 76 м², други спрат, ул. Николе Пашића (насеље Пентагон), Бањалука, тел. 051/303-744

Продајем стан у Бањалуци, Ложионичка 13а, 45 м², у породичној кући, са дворишном зградом и гаражом, посебан улаз, на 450 м² земље, тел. 051/312-615

Продајем трособан стан на обали Врбаса, врло комфоран, цијена по договору, тел. 063/375-339

Продајем повољно трособан стан 86 м² на Старчевици, тел. 064/415-7434

Продајем једнособан стан, 30 м², са двије собе, зграда код поште и факултета у Обилићеву, Бањалука или мијењам за стан или пословни простор у Травнику, тел. 065/166-366

Продајем трособан стан, 87 м², може замјена за једнособан, Старчевица, тел. 051/437-043, 065/191-858

Продајем намјештен стан, 71 м², на трећем спрату, са гаражом, у насељу Росуље, новија градња, 175.000 КМ, тел. 065/292-108

Продајем већи двособан стан у центру Прњавора, тел. 065/339-131

Продајем, мијењам или издајем стан, 68 м², пети спрат, породици, Обилићево, близу школа, вртић, факултет, 90.000 КМ, тел. 065/351-471

Продајем двособан стан, 60 м², у Кнежеву, реновиран, цијена 40.000 КМ фиксно, тел. 065/369-394

Продајем гарсоњеру у Јеврејској улици у Бањалуци код Електрошколе, површина 17 м², дворишни објекат, нема централно гријање, намјештено. Постоји могућност претварања у пословни простор, цијена 25.000 КМ, тел. 065/400-722

Продајем двособан стан 50 м², други спрат, насеље Обилићево, тел. 065/418-177

Продајем полунамјештен стан, 91 м², други спрат, у центру, може и замјена за мањи, тел. 051/211-406, 065/512-345

Продајем стан, 85 м², трособан у центру, тел. 065/514-419

Продајем двоипособан намјештен стан у центру Бањалуке, 58 м². Цијена 125.000 КМ, тел. 065/514-509

Продајем једнособан стан, 38 м², четврти спрат, могућност проширења за око 35 м², ул. Книнска, цијена 2.500 КМ/м², тел. 065/517-156

Продајем стан, три спаваће собе, два купатила, дневни боравак, кухиња, шупа, високо приземље, реновиран, тел. 065/519-608

Продајем двособан стан 50 м² усељив, Нови Борик, цијена 1.950 КМ/м², тел.051/316-955, 065/524-505

Продајем у новоградњи двособне станове 45 м² и 50 м² и трособан 59 м², ул.Бранка Поповића, цијена 1.871 КМ/м² са ПДВ-ом, тел. 051/316-955, 065/524-505

Продајем нов укњижен трособан стан 70 м², први спрат, цијена 1.350 КМ/м², хитно, тел. 051/316-955, 065/524-505

Продајем нов укњижен усељив трособан стан 77 м², други спрат, ул.Краља Алфонса, центар, 2.350 КМ/м², тел.051/316-955, 065/524-505

Продајем новији двособан стан 70 м², други спрат, са комплет ексклузивним намјештајем, ул.Цара Лазара, цијена 2.250 КМ/м², тел.051/316-955, 065/524-505

Продајем новији четворособан стан, 92 м², трећи спрат, ул. Јована Дучића, центар, преко пута Поликлинике, тел. 051/316-955, 065/524-505

Продајем у новоградњи двособне станове од 36, 43 и 49 м², и трособан од 60 м², ламела 3, нови Борик, тел. 051/316-955, 065/524-505

Продајем трособан стан, 75 м², први спрат, реновиран, ул. Крајишких бригада, фас. цигла, цијена 1.650 КМ/м², тел. 051/316-955, 065/524-505

Продајем нов усељив трособан стан, 75 м², први спрат, гаража, остава, ул. Милана Стевиловића, Росуље, тел. 051/316-955, 065/524-505

Продајем трособан стан, 72 м², први спрат, са двије оставе од 15 м² и паркинг мјестом, ул. Гундулићева, центар, тел. 051/316-955, 065/524-505

Продајем трособан стан, 77 м², ул. Ријеке Крилатице, Борик, цијена само 1.250 КМ/м², тел. 051/316-955, 065/524-505

Продајем једнособан стан, 35 м², ВП, са балконом, ул. Новице Церовића, центар, тел. 051/316-955, 065/524-505

Продајем нов усељив двособан стан, 45 и 50 м², нови Борик, близу кампуса, тел. 051/316-955, 065/524-505

Продајем гарсоњере, 30 м² и 32 м², ул. Бранка Поповића, цијена 1.871 КМ/м² са ПДВ-ом, тел. 051/316-955, 065/524-505

Продајем апартман, 45 м², на Златибору, први спрат, нов, ексклузиван, завршен, усељив, укњижен, тел. 051/316-955, 065/524-505

Продајем четворособан стан, 112 м², први спрат, у изградњи, ул. Српска, строги центар, тел. 051/316-955, 065/524-505

Продајем трособан стан, 83 м², први спрат и гаражу од 15 м², Алеја Светог Саве, центар, тел. 051/316-955, 065/524-505

Продајем трособан стан, 80 м², први спрат, ул. Краља Петра Карађорђевића, центар, преко пута главне поште, тел. 051/316-955, 065/524-505

Продајем трособан комфоран стан, 95 м², трећи спрат, у изградњи, ул. Милана Радмановића, близу зграде Владе, тел. 051/316-955, 065/524-505

Продајем нов усељив трособан стан, 57 м², четврти спрат, комплет намјештен, цијена 2.100 КМ/м², тел. 051/316-955, 065/524-505

Продајем нов укњижен, усељив трособан стан, 70 м², први спрат, ул. Дујке Комљеновића, цијена 1.350 КМ/м², тел. 051/316-955, 065/524-505

Продајем нов усељив двособан стан, 50 м², трећи спрат, ул.Деспота Стефана Лазаревића, цијена 1.400 КМ/м² са ПДВ-ом, тел. 051/316-955, 065/524-505

Продајем нов усељив петособан стан 131 м², двоетажни, ул. Стојана Новаковића, поред Врбаса, цијена само 1.550 КМ/м² са ПДВ-ом, тел. 051/316-955, 065/524-505

Продајем четворособан стан 80 м², други спрат, ул. Краља Алфонса, центар, тел. 051/316-955, 065/524-505

Продајем стан, 39 м², у насељу Анте Јакића, повољно, тел. 065/526-426

Продајем једнособан стан у Анте Јакића 40 м², тел. 065/526-426

Продајем апартман на Влашићу, 47 м², нова градња или мијењам за Бањалуку, тел. 065/526-426

Продајем нов трособан стан 140 м², на трећем спрату, преко пута парка "Младен Стојановић", цијена повољна, тел. 065/526-426

Продајем двособан стан, ул. Петра Рађеновића, Лоркино насеље, трећи спрат, 59 м², тел. 065/526-757

Бањалука, ул. Романијска, продајем трособан стан, пети спрат, 67 м², нема лифт, градња 2004, цијена 1.450 КМ/м², тел. 065/569-294

Продајем стан и гаражу у Новој вароши, први спрат, саниран, намјештен, ул. Тераса Шевченка, има уведено гријање, 62 м², тел. 065/601-772

Продајем двособан стан, 57 м², први спрат, ул. Живојина Мишића, Борик, тел. 065/601-772

Продајем двособан стан, ул. Живојина Мишића 77, зграда "Титаник", тел. 065/601-772

Продајем стан, 45 м², четврти спрат, новоградња, ул. Ивана Горана Ковачића, код "Тропика", тел. 065/601-772

Продајем стан, 58 м² са двије спаваће собе, пети спрат, Обилићево, ул. Милоша Обилића 56, тел. 065/601-772

Продајем стан, 80 м², трећи спрат, центар, ул. Краља Петра Првог, код зграде општине, балкон гледа у улаз поште, тел. 065/601-772

Продајем стан, 74 м², на тргу у Прњавору, први спрат, цијена 88.000 КМ, тел. 065/603-637

Продајем апартман на мору, приземље, 30 м², са двориштем, Игало, цијена 35.000 евра, тел. 051/305-585, 065/607-482

Продајем двособан стан, 57 м², у Бањалуци, ул. Драге Малића 13, насеље Анте Јакића, иза Поликлинике, тел. 065/609-379

Повољно продајем четворособан стан, 100 м², и још 30 м² тавана, потпуно намјештен, насеље Росуље, Триве Амелице 41, тел. 065/635-671

Продајем трособан стан од 82 м² у ул. Симе Матавуља на Старчевици, стан је саниран и намјештен са паркинг простором, тел. 065/669-222

Продајем двособни стан, 70 м², трећи спрат, лифт, етажно гријање, центар Нове вароши, може замјена за мањи или мању кућу, све по договору, тел. 065/682-469

Продајем стан 83 м², кућа ул. Крајишких бригада код "Независних новина"+зидана гаража, са већим паркингом, све потпуно реновирано, тел. 051/424-979, 065/683-440

Продајем станове у изградњи 49 м², 53 м² и 57 м² са двије спаваће собе, код "Интерекса", тел. 065/685-800

Продајем станове у изградњи од 48 м² до 143 м², иза старе зграде владе, тел. 065/685-800

Продајем стан, 56 м², ул. Степе Степановића, двије спаваће собе, осми спрат, цијена повољна, тел. 065/685-800

Продајем станове у изградњи код Соколског дома, строги центар, 63 и 55 м² први спрат, 79 и 102 м² други и трећи спрат, тел. 065/685-800

Продајем у Бањалуци стан, новија градња, 66 м², пети спрат, центар, тел. 065/698-012

Продајем у Бањалуци, на Паприковцу, стан 125 м², нова градња, други спрат, тел. 065/698-012

Продајем двособан стан, 63 м², са терасом и гаражу, насеље Пећани, Приједор, тел. 065/704-051

Продајем двособан стан, 52 м², четврти спрат, Крфска улица, Бањалука, са намјештајем, клима, централно гријање, цијена 45.000 КМ фиксно, тел. 065/705-549

Продајем у Београду, Борча, једнособан и двособан стан, новоградња, повољно. Тел. 051/253-753, 065/706-382

Продајем стан у Борику, први спрат 68 м². Цијена 103.000 КМ, тел. 065/706-925

Продајем у насељу Мејдан стан 52 м², Крфска улица. Дјелимично реновиран, цијена 85.000 КМ, тел. 065/714-716

Продајем гарсоњеру, Булевар цара Душана 1, Бањалука, тел. 065/725-565

Продајем велики луксузно опремљен трособан стан 98 м², ул. Гундулићева 72, поткровље, три собе, купатило, остава, клима, централно, паркинг, уредна документација, грађен 2006. год, одмах усељив, Бањалука, тел. 065/729-509

Продајем на Старчевици трособан стан 85 м², ул. Рајка Боснића, четврти спрат, нема лифт, или мијењам за мањи стан, тел. 065/733-555

Продајем трособан стан 88 м², трећи спрат, у Обилићеву, близу Градског моста, тел. 065/733-555

Продајем двособан стан, 60 м², цијена 103.000 КМ, високо приземље, тел. 065/788-215

Продајем двособан стан у Борику, Булевар Војводе Живојина Мишића, осми спрат, 57 м², са балконом, цијена 83.000 КМ, тел. 065/794-304

Продајем двособан стан, површине 66 м², два спрата, ул. Петра Рађеновића, Лоркино насеље, Нова варош, цијена 2.100 КМ/м², тел. 065/794-304

Продајем намјештен двоипособан стан, ул. Ранка Шипке, 66 м², други спрат, централно гријање, са гаражом, цијена 70.000, тел. 065/794-304

Продајем двособан стан у Борику, ул. Кнежопољска, приземље, површине 73 м², са централним гријањем, цијена 120.650 КМ, тел. 065/794-304

Продајем нов, усељив, трособан стан, Обилићево, ул. Бошка Тошића, 83 м², пети спрат, са лифтом и гаражним мјестом, цијена 2.450 КМ/м², тел. 065/794-304

Продајем стан 75 м² у Дервенти, други спрат, Кинеска четврт, или мијењам за Бањалуку, тел. 065/806-045

Продајем двособан стан од 57 м² у Борику или мијењам за мањи, тел. 051/255-715, 065/823-034

Бањалука, Обилићево (Мејдан), ул. Југ Богдана. Двособан стан 62 м², трећи спрат, могућност преправке у двоипособан, нова PVC столарија, тел. 065/832-155

Бањалука, центар, ул. Марије Бурсаћ. Трособан стан 74 м², трећи спрат, нема лифт, тел. 065/832-155

Бањалука, Ребровац, ул. Степе Степановића. Трособан стан 76 м², други спрат, има лифт, у цијену урачунат и намјештај, тел. 065/832-155

Бањалука, Лауш, ул. Дарка Јакмировића. Двособан стан 54 м², први спрат, тел. 065/832-155

Бањалука, Центар, ул. Николе Пашића, трособан стан 60 м², трећи спрат, има лифт,новија градња, у цијени комплетан намјештај, тел. 065/832-155

Бањалука, Старчевица, ул.Саве Љубоје, двособан стан 64 м², четврти спрат, нема лифт, реновирано купатило, тел. 065/832-155

Продајем у Бањалуци у Бушаку (Лазарево), код ТЦ БИНГО, једнособан стан 40 м², четврти спрат, има лифт, новија градња, цијена 70.000 КМ, тел. 065/832-155

Продајем у Бањалуци на Булевару В. С. Степановића двособан стан 46 м², шести спрат, има лифт, новоградња, неусељен, тел. 065/832-155

Продајем у Бањалуци у Обилићеву (Мејдан) иза "Центрума" двоипособан стан у изградњи 54,90 м², четврти спрат, има лифт, тел. 065/832-155

Бањалука, Петрићевац, ул. Раковачких рудара (жуте зграде). Двособан стан, 49 м², четврти спрат, има лифт, тел. 065/832-155

Бањалука, центар, ул. Марије Бурсаћ. Троипособан стан, 111 м², други спрат, нема лифт, тел. 065/832-155

Бањалука, центар, ул. Милана Ракића. Двособан стан, 66 м², други спрат, нема лифт, могућност преправке у двоипособан, тел. 065/832-155

Бањалука, Нова варош, ул. Тина Ујевића. Трособан стан, 69 м², први спрат, има лифт, реновиран, тел. 065/832-155

Продајем намјештен нов стан 44 м², ул. Степе Степановића, код ОШ "Бранко Радичевић", четврти спрат, лифт, са оставом и балконом, централно гријање "Топлане", кабловска ТВ, интернет, лифт, близу студентског центра, 1/1, само озбиљне понуде, тел. 065/850-296

Продајем једнособан стан, Борик, Бањалука, тел. 066/844-782, 065/892-890

Продајем стан 40 м², десети спрат, тел. 065/904-747

Продајем стан од 62 м² на Старчевици, ул. Рајка Боснића, добрим дијелом реновиран, тел. 065/905-000

Продајем стан 26 м², високо призмље у Борику, код ОШ "Вук Стефановић Караџић, ул. Ријеке Крилатице, тел. 065/915-452

Продајем трособан стан 75 м², високо приземље, ул. Петра Рађеновића бр. 29, цијена по договору, тел. 051/303-068, 065/317-688, 065/922-502

Продајем трособан комфоран стан са намјештајем, без посредника, ул. Ђуре Ђаковића, Бањалука, цијена 1.650 КМ/м², тел. 065/922-749

Продајем стан, 70 м², први спрат, у строгом центру града, тел. 051/305-604, 065/926-305

Продајем једнособан стан, 39 м², ул. Книнска, код парка "Петар Кочић", тел. 065/930-500

Продајем стан 58 м², плус остава 5 м², ул. Браће Југовића, Бањалука, тел. 065/934-888

Продајем стан 62 м², Источна Илица или мијењам за стан или кућу у Бањалуци - Лакташи - Бијељина - Рума - Нови Сад, тел. 065/970-522

Бањалука, Обилићево (Мејдан), ул. Патријарха А. Чарнојевића. Двособан стан 50 м², трећи спрат, нема лифт, тел. 066/003-761

Продајем у Бањалуци на Лаушу, ул. Црквена, двоипособан стан 50 м², први спрат, тел. 066/003-761

Продајем двособан стан 54 м², четврти спрат, нема лифт, новија градња, почетак Лауша (у близини "Сирана") у Бањалуци, тел. 066/003-761

Продајем у Бањалуци, Булевар В.

С. Степановића, двособан стан 52 м², четврти спрат, има лифт, новија градња, у цијени намјештај и остава, тел. 066/003-761

Продајем у Бањалуци у Борику, ул. Мајке Кнежопољке, трособан стан 90 м², први спрат, има лифт, тел. 066/003-761

Продајем у Бањалуци на Булевару В. С. Степановића двособан стан 46 м², пети спрат, нема лифт, новија градња, тел. 066/003-761

Продајем у Бањалуци, подножје Старчевице, ул. Церска трособан двоетажни стан 80 м², пети спрат, нема лифт, новија градња, тел. 066/003-761

Продајем у Бањалуци, Центар, ул. Алеја Светог Саве четворособан стан 98 м², трећи спрат, нема лифт, тел. 066/003-761

Продајем у Бањалуци у Борику, ул. Кордунашка, двособан стан 57 м², осми спрат, има лифт, тел. 066/003-761

Продајем стан, 62 м², високо приземље, у центру града, ул. Јеврејска, тел. 066/130-333

Продајем стан, 64 м², први спрат, ул. Јеврејска, са двије спаваће собе и два балкона, тел. 066/130-333

Продајем стан, 57 м², у Обилићеву, пети спрат, има двије спаваће собе, ул. Милоша Обилића, у добром стању, има лифт, тел. 066/130-333

Продајем стан 61 м² у Новој вароши, први спрат и гаражу, стан је сниран и намјештен, ул. Тараса Шевченка, уредни папири, тел. 066/130-333

Продајем стан, 80 м², у центру града, поред општине, трећи спрат, ул. Краља Петра Првог Карађорђевића, тел. 066/130-333

Продајем нове станове, гарсоњере, 49.000 КМ, четири једнособна стана по 65.000 КМ, трособан са балконом 85.000 КМ, трособан са балконом, климом, централним 117.000 КМ, посебан улаз, паркинг и природа, тел. 066/130-708

Продајем стан у Београду, 50 м², други спрат, фасадна цигла, балкон, Железник, тел. 051/213-976, 066/265-653

Повољно продајем реновирану гарсоњеру у Кнежеву, тел. 066/268-567, 066/499-173

Продајем двособан стан, 62 м², трећи спрат, лифт, насеље Кочићев вијенац, година градње 1981, цијена 107.000 КМ, тел. 066/607-754

Продајем стан 30 м² у Бањалуци на другом спрату код "Бинга", цијена повољна, тел. 066/615-653

Продајем трособан стан, 78 м², трећи спрат, Обилићево, тел. 066/687-372

Продајем трособан стан, 79 м², трећи спрат, центар, тел. 066/687-372

Продајем једнособан стан 41 м², трећи спрат, Нова варош, тел. 066/687-372

Продајем двособан стан, 57 м², шести спрат, лифт, реновиран, Борик, ул. Новице Церовића, тел. 066/687-372

Продајем четворособан стан, 120 м², први спрат, Алеја Св. Саве, погодан за пословни простор, тел. 066/687-372

Продајем двособан стан 62 м², трећи спрат, има лифт, Кочићев вијенац, тел. 066/687-372

Продајем двособан стан, 61 м², четврти спрат, Кочићев вијенац, тел. 066/687-372

Продајем двособан стан, 64 м², четврти спрат, Борик, тел. 066/687-372

Продајем двособан стан, 64 м², први спрат, Старчевица, тел. 066/687-372

Продајем четворособан стан, 101 м², трећи спрат, центар, тел. 066/687-372

Продајем трособан стан 76 м², други спрат, центар, тел. 066/687-372

Хитно продајем стан у самом центру Добоја, усељив одмах, цијена по договору, тел. 051/380-848, 066/804-436

КУПОВИНА

Купујем мањи стан у Бањалуци до првог спрата, готовина, тел. 063/956-300

Купујем једнособан стан у Бањалуци, Росуље или Нова варош, 40-42 м², тел. 065/070-857

Бањалука, купујем хитно стан од 35 до 65 м² у насељу Анте Јакића или Т. Шевченка, исплата одмах, вибер, тел. 065/346-260

Купујем једнособан и двособан стан у Бањалуци, тел. 065/497-846

Купујем стан у центру Бањалуке, тел. 065/583-683

Купујем стан у Бањалуци, до 55.000 КМ, исплата у готовини, тел. 065/669-222

Купујем једнособан стан, новоградња, предност ул. Степе Степановића, Десанке Максимовић, Слободана Кустурића, исплата одмах, тел. 066/174-978

Купујем гарсоњеру или једнособан стан у БЛ, тел. 066/712-978

ЗАМЈЕНА

Мијењам стан, 51 м², у центру Бијељине, за стан у Београду, тел. 0038755210811

Мијењам за једнособан стан у Бањалуци или продајем објекат 10,25x9,70 м на спрат и плац 540 м² са шупом, објекат је у изградњи, ограђен са три стране, у Драгочају, 300 м од школе, тел. 051/371-030

Мијењам једнособан стан у Бањалуци за стан у Лакташима, тел. 051/462-169, 065/003-243

Мијењам стан, 56 м², на другом спрату, плус гаража 18 м², у Приједору, за гарсоњеру 30-35 м² у Бањалуци, тел. 065/220-339

Мијењам или продајем двособан стан, 49 м², са гаражом у Обилићеву/Мејдану за одговарајуће у Анте Јакића или Т. Шевченка, вибер, тел. 065/346-260

Мијењам стан од 40 м² за већи у центру града, са уредним папирима, тел. 065/544-079

Мијењам двособан стан, 70 м², трећи спрат, лифт, етажно грејање, у Новој вароши, за мањи уз договор, тел. 065/682-469

Мијењам стан 50 м², трећи спрат, сниран за већи до 65 м², уз доплату, по могућности до другог спрата, тел. 066/130-333

Мијењам стан у Београду - Железник, 50 м², фасадна цигла, лоџа, балкон, други спрат, за одговарајући у Бањалуци, тел. 051/213-976, 066/265-653

ИЗДАВАЊЕ

Издајем једноипособан стан, ненамјештен, у строгом центру, звати до 11 и од 20 часова, тел. 066/521-973

Издајем гарсоњеру, Кочићев вијенац, 150 КМ једна особа, 200 КМ двије особе, тел. 066/093-105

Издајем трособан стан, Зеленгорска 37, посебан улаз, централно грејање, тел. 051/218-175

Издајем намјештен једнособан стан у Борику, тел. 051/254-562

Издајем празан једнособан стан, тел. 051/281-690

Издајем спрат куће са трособним намјештеним станом и посебним улазом на почетку Лауша код "Јувенте", централно грејање, кабловска, интернет, слободан крајем августа, цијена по договору, тел. 051/281-695

Издајем празан стан, посебан улаз (дворишна) у Трапистима, тел. 051/304-614

Издајем двособан стан и собу намјештену, тел. 051/305-718

Издајем једнособан стан погодан за студенте или ученике, Росуље, тел. 051/354-682

Издајем празан стан, ул. Његошева 62б, тел. 051/355-460

Издајем двособан намјештен стан, кућа, посебан улаз, ул. Јовице Савиновића, Петрићевац, тел. 051/355-760

Издајем гарсоњеру, намјештену, са грејањем, посебан улаз, ул. Зоре Ковачевић, Петрићевац, тел. 051/355-912

Издајем празан двособан стан са грејањем на дуже вријеме, ул. Љубице Мркоњић 8, Бањалука, тел. 051/355-960

Издајем празан једнособан стан, има паркинг, посебан улаз, струја, вода, Лазарево, тел. 051/371-166

Издајем полунамјештен стан у Лазереву, ул. Марка Миљанова, цијена 150 КМ, тел. 051/380-053

Издајем једнособан полунамјештен стан (37 квадрата) са гаражом у Карађорђевој 30, иза "Енергомонта", стан усељив од 1.4, тел. 065/861-063, 051/427-393

Издајем једнособан стан у Бањалуци, тел. 051/429-541

Издајем спрат куће, посебан улаз, грејање, породици, студентима или радницима, непушачима, тел. 051/436-354

Издајем намјештен стан, дневни боравак, кухиња, купатило, интернет, дјевојкама, студентима или младом брачном пару, вода и струја одвојено, тел. 051/436-619

Издајем двособан празан стан, приземље, кућа, тел. 051/439-088

Изнајмљујем намјештен једнособан стан на спрату куће студентима или средњошколцима, код Зеленог моста, звати послије 16 часова, тел. 051/463-352

Издајем једнособан стан, ул. Змај Јовина 25, Трн, Лакташи, тел. 051/585-259

Издајем двособан стан у првој градској зони у Бањалуци, тел. 051/924-918

Издајем двособан празан стан, 80 м², ново све, одмах усељив, 200 КМ, ул. Карађорђева 372, Лауш, Бањалука, тел. 063/290-691

Издајем намјештен двоипособан стан, централно грејање, кабловска, 350 КМ плус режије, тел. 063/317-774

Издајем двособан стан у центру, код Економске школе на дужи период, тел. 063/831-003

Издајем двособан стан, близу кампуса, за три-четири студента, 130 КМ по особи, плус струја и вода, тел. 064/457-6991

Издајем двособан стан у Новој вароши, 51 м², други спрат, ул. Стевана Мокрањца, 400 КМ плус режије, тел. 065/000-816

Издајем повољно празан једнособан стан у приземљу куће, посебан улаз, струја одвојена, двотарифно бројило, мјесто за паркинг аутомобила и мјесто за дрва, тел. 065/029-762

Издајем једнособан стан са грејањем на пећ, тел. 065/062-707

Издајем једнособан намјештен стан, 35 м², Петрићевац, тел. 051/354-360, 065/069-418

Издајем стан, одмах усељив, Бранислава Нушића бр. 1, Петрићевац. Површина 58 м², посебан улаз, два балкона, централно грејање, ТВ, намјештена кухиња. Супермаркет, школа, вртић, пекара, аутобуска станица све у 50 м од стана, тел. 065/098-618

Издајем стан за једну или двије особе, насеље Побрђе, тел. 051/462-246, 065/164-983

Издајем намјештен стан са централним грејањем за двије особе, тел. 065/174-145

Издајем стан на Старчевици за студенте или раднике, ул. Рајка Боснића, са грејањем, посебан улаз, тел. 051/438-251, 065/174-145

Издајем двособан стан у Обилићеву, тел. 065/202-589

Издајем намјештен једнособан стан са централним грејањем и посебним улазом, тел. 051/436-406, 065/203-924

Издајем двособан полунамјештен стан, ул. Јована Рашковића 33, Бањалука, од "Сирана" лијево према новој болници, тел. 065/206-771

Издајем намјештен стан са купатилом, посебан улаз, Петрићевац, цијена 100 КМ са режијама, тел. 051/354-990, 065/213-512

Издајем двособан намјештен стан, ул. Гаврила Принципа 5, код Зеленог моста, цијена 250 КМ, тел. 065/221-425

Издајем намјештен двособан стан, 57 м², ул. Царице Милице, тел. 065/251-263

Издајем гарсоњеру за једну или двије студенткиње, ул. Косте Јарића бр. 75, Старчевица, тел. 065/255-046

Издајем једноипособан стан са двије двокреветне собе у приватној кући, 150 КМ по особи са свим режијама, близу правног, економског факултета, одлично грејање, кабловска, интернет, вибер, тел. 066/996-143, 065/270-797

Издајем ненамјештен двособан стан породици, 56 м², ул. Војводе Степе Степановића 185а, цијена 300 КМ, тел. 065/277-453

Издајем спрат куће, комплет намјештен, са централним грејањем, ул. Максима Горког 72м, Бањалука, тел. 065/281-340

Издајем намјештен стан у Дервишима, спрат куће, посебан улаз, тел. 065/327-744

Издајем студентима, запосленим дјевојкама, младом брачном пару намјештен једнособан стан (кабловска, вода, струја одвојена), звати послије 21 час, тел. 065/330-832

Издајем двособан стан, за три до четири студента, намјештен, 130 КМ/по особи, струја, вода, код Ребровачке цркве, близу кампуса, тел. 064/4576-991, 065/331-075

Издајем једнособан стан, нова градња, грејање, интернет, намјештен, повољно, тел. 051/214-120, 065/337-218

Издајем намјештен једнособан стан, ул. Раде Кондића 1б, тел. 051/304-460, 065/340-112

Mile Knežević

Tel/fax: 051/307-850
Tel: 065/661-965
lokacija: u krugu Metala
(pored Banjalučkog velesajma)
www.knezeviccompany.com

proizvodnja, prodaja i ugradnja građevinskih limova
(krovovi, oluci, lajsne, itd.)
profilisani lim od 8 KM po m², dimenzije od 3 do 4 dužine

Издајем полунамјештен једнособан стан, 40 м², у згради на Лаушу код "Кожаре", Карађорђева 38б, Бањалука, тел. 065/365-174

Издајем намјештен једнособан стан, интернет, два балкона, други спрат, тел. 066/185-793 и 065/404-140

Издајем намјештену гарсоњеру у Новој вароши, ул. 14. сред. бос. бригаде 13, тел. 065/442-406

Издајем у центру Приједора трособан намјештен стан, централно гријање, посебан улаз, тел. 052/231-626, 065/448-625

Издајем празну двособну бараку, Лазарево, тел. 065/458-454

Издајем трособан, опремљен стан, други спрат, ул. Петра Кочића 1б код Скупштине, тел. 065/491-658

Издајем двособан стан у центру града, ул. Браће Пантића, у близини Медицинског факултета, потпуно намјештен и реновиран, први спрат, централно гријање, кабловска, тел. 065/642-486, 065/510-076

Издајем намјештен стан са централним гријањем, посебан улаз, кабловска, wi-fi, ул. Билећка иза "Унион аута" код приједорске петље, тел. 065/510-511

Издајем комплет намјештену гарсоњеру, ул. Ранка Шипке 78е, тел. 065/512-881

Издајем намјештену гарсоњеру са централним гријањем, 280 КМ са свим режијама, тел. 065/523-768

Издајем двособан стан у центру Бањалуке код Палате Републике, I зона, тел. 065/526-708

Издајем намјештен спрат куће на дужи период у околини цркве у Дракулићу, тел. 065/539-212

Издајем једнособан стан у Борику. Цијена 300 КМ са режијама, гријање, вода, смеће, плин, тел. 065/539-645

Издајем намјештен двоипособан стан 55 м² са гријањем и шупом, ул. Милоша Обилића 52, тел. 065/433-995, 065/539-673

Издајем намјештен једнособан стан у Росуљама, 40 м², преко пута пекаре "Бакал", ул. Вождовачка 24, тел. 065/541-225

Издајем двособан намјештен стан, ул. Његошева, тел. 065/564-024

Издајем двособан намјештен стан у центру код старе аутобуске станице, студентима, ученицима или пословним људима, тел. 065/565-229

Издајем намјештен једнособан стан у згради са централним гријањем, насеље Сунце, тел. 065/568-224

Издајем стан-апартман и гаражу код саме рампе у Залужанима, тел. 065/587-596

Издајем намјештену гарсоњеру са цен. гријањем и интернетом, за ученице, насеље Ада, тел. 065/595-416

Издајем намјештен стан у Лакташима, тел. 065/605-047

Издајем двособан намјештен стан на Старчевици, централно гријање, приватна кућа, тел. 065/610-522

Издајем двособан намјештен стан у згради, централно гријање, други спрат, на дужи период, ул. В. Ђеде Кецмановића бр. 7, Бањалука, тел. 065/614-003

Издајем намјештен двособан стан у ул. М. Обилића 50, тел. 065/616-966

Бањалука, издајем намјештен стан за двије студенткиње, ученице, Обилићево, Крфска 72, цијена 150 КМ по особи, у цијену урачунати интернет, кабловска ТВ, тел. 065/623-910

Издајем двособан модерно намјештен стан, насеље Борик, новоградња, тел. 065/628-377

Издајем једнособан стан, полунамјештен, Карађорђева 445, Бањалука, тел. 051/282-106, 065/635-449

Издајем намјештене гарсоњере са гријањем и интернетом, веома повољно, женској особи, за мању помоћ у кући, тел. 051/212-691, 065/636-195

Изнајмљујем трособан намјештен стан, 64 м², ул. Булевар Степе Степановића 134, цијена 550 КМ плус режије, тел. 065/638-882

Издајем намјештен стан у Росуљама, 50 м², цијена 300 КМ, тел. 065/667-484

Издајем спрат куће са гаражом, двориште, Залужани, ул. Пут српских бранилаца 298, тел. 065/544-321, 065/680-866

Издајем намјештен једнособан стан на Лаушу, 36 м², тел. 065/681-658

Издајем нов намјештен стан, 35 м², у центру Бањалуке, у Малбашићевој згради код "Медицинске електронике", са уграђеним калориметром, тел. 051/585/707, 065/688-609

Издајем двособан намјештен стан на другом спрату, ул. Тараса Шевченка 18, Бањалука, тел. 065/692-570

Издајем намјештен трособан стан у Борику студентима или брачном пару, тел. 065/696-347

Издајем једнособан намјештен стан, ул. Гаврила Принципа бр. 3, други спрат, код Дома пензионера, тел. 066/307-460, 065/697-062

Издајем трособан стан непосредно код бањалучке Гимназије, намјештен. Идеално за студенте. Цијена 550 КМ плус режије, тел. 065/706-925

Издајем трособан стан у Борику преко пута "Борчевог" стадиона у потпуности намјештен. Искључиво за пословне људе или младе брачне парове без дјеце, тел. 065/706-925

Издајем трособан стан у центру, "Пентагон" зграде. Намјештен у потпуности, на првом спрату. Цијена 650 КМ плус режије, тел. 065/706-925

Издајем стан за два студента - студенткиње, Росуље, тел. 065/707-981

Издајем стан у кући у Лазареву. Цијена 250 КМ, тел. 065/714-716

Изнајмљујем стан на периферији града, у одличном стању, посебан улаз, са паркинг простором и великом терасом, брачним паровима са малом дјецом, студентима или старијим особама, цијена 150 КМ, тел. 065/725-286

Издајем намјештен двособан стан, насеље Лауш, одвојен улаз, звати иза 16 часова, тел. 065/729-778

Издајем двособан намјештен стан, посебан улаз, врло повољно, Залужани, ул. Ненада Костића бр. 54, тел. 051/385-191, 065/733-467

Издајем намјештен стан за два момка, цијена по 180 КМ, урачунате све режије, код поште у Обилићеву, тел. 065/774-475

Издајем трособан намјештен стан, ул. Браће Мажар 21, Бањалука, тел. 065/518-774, 065/795-864

Издајем двособан стан у центру града, тел. 065/612-334, 065/800-701

Издајем намјештен стан, 64 м², у центру Бањалуке, ул. Гундулићева, мирна локација, паркинг простор, тел. 065/669-222, 065/804-247

Издајем двособан намјештен стан са гаражом, у центру Бањалуке, ул. Васе Пелагића, тел. 065/811-058

Издајем повољно једнособан намјештен стан са централним гријањем, посебан улаз, паркинг мјесто, Петрићевац, цијена 200 КМ, тел. 065/813-108

Издајем на Старчевици једнособан ненамјештен стан, ул. Академика Милана Васића бр. 40, стан је у кући, први спрат, тел. 065/822-382

Издајем гарсоњеру, 32 м², комплет намјештена, ул. Јована Рашковића 55, тел. 065/832-566

Издајем стан у Залужанима, цијена по договору, тел. 065/845-487

Издајем двособан реновиран намјештен стан на дужи период, ул. Браће Југовића, Обилићево, тел. 065/868-182

Издајем трособан намјештен стан са централним гријањем, паркинг простором, ул. Богдана Жерајића 3, насеље Лауш, тел. 065/873-986

Издајем двособан стан на Старчевици, ул. Косовке дјевојке, празан стан са кухињом, тел. 065/889-321

Издајем или продајем једнособан стан, Обилићево, тел. 065/896-483

Издајем стан двјема дјевојкама у Борику, ул. Живојина Мишића 77, преко пута кампуса, тел. 065/896-766

Издајем мањи једнособан намјештен стан, ул. Јовице Савиновића 36, Петрићевац, Бањалука, тел. 065/912-427

Издајем намјештен једнособан стан или двије собе за дјевојке, реновиран, остава, подрум, тел. 065/917-865

Издајем празан лијепо срећен трособан стан, Лазарево, тел. 065/917-865

Изнајмљујем стан 65 м², ул. Ранка Шипке, насеље Мјесец, на првом спрату, стан је комплетно намјештен са климом, тел. 051/217-781, 065/918-620

Издајем намјештен стан, 37 м², код Медицинског факултета, тел. 065/918-828

Издајем намјештену гарсоњеру, ул. Ранка Шипке 48, тел. 065/931-333

Издајем једнособан намјештен стан 42 м², други спрат, центар града, тек реновиран, Бањалука, тел. 065/938-245

Издајем од 1. септембра потпуно намјештен стан у згради код пекаре "Клас", тел. 065/938-401

Издајем двособан ненамјештен стан, спрат куће, ново, два балкона, паркинг за аутомобил, двије спаваће собе и дневна са нишом, Лазарево, тел. 065/954-963

Издајем приземље куће у ул. Млађе Ћусића 232, Дракулић, тел. 065/972-873

Издајем намјештен стан, 40 м², у центру Бањалуке, тел. 065/988-422

Издајем полунамјештен стан на спрату у кући без газда, нема гријање, тел. 066/016-430

Издајем породици, студентима и студенткињама двособан стан, преко пута "Мог маркета", Борик, тел. 066/067-617

Издајем једнособан намјештен стан, централно гријање, тел. 066/083-847

Издајем двособан стан, први спрат, ул. Јеврејска, тел. 066/130-333

Издајем намјештен стан, 35 м², у Новој вароши у згради са гријањем, тел. 066/150-003

Издајем двособан стан на Петрићевцу, празан, ул. Зоре Ковачевић 7, тел. 066/151-364

Издајем стан на Старчевици за студенте, раднике и средњошколце, ул. Рајка Боснића 8, тел. 051/438-251, 066/174-145

Издајем намјештен стан 100 м² са гаражом или без гараже, 150 КМ, ул. Жарка Згоњанина код "Космоса", 700 м, тел. 066/191-094

Издајем намјештен двособан стан у кући, Паприковац. Цијена 200 КМ, тел. 066/191-132

Издајем намјештен једнособан стан са централним гријањем, цијена гријања укључена у цијену станарине, улица Франца Шуберта 148, тел. 066/246-268

Изнајмљујем двособан полунамјештен стан, тел. 066/249-414

Издајем једнособан стан на спрату куће студентима и средњошколцима, код Зеленог моста, тел. 051/463-352, 066/252-643

Издајем једноипособан стан, намјештен, са централним гријањем, преко пута "Зоки комерца", Лазарево, тел. 066/292-575

Издајем стан у Борику дјевојци, повољно, тел. 066/316-327

Издајем двособан ненамјештен стан (спрат куће), ул. Симе Пандуревића (Побрђе), тел. 065/752-559, 066/330-187

Издајем једнособан стан, дворишни објекат, посебан улаз, код касарне "Козара", ул. Др Живка Ђежића 13, повољно, слободно од 1.10.2016. године, тел. 051/354-625, 066/352-244

Издајем стан 45 м², ул. Рајка Боснића 7а, може намјештен, а може и празан, 200-250 КМ, тел. 066/367-855

Издајем на дужи период празан једнособан стан у кући, Росуље, тел. 066/420-496

Издајем једнособан стан, ул. Браће Југовића 3, тел. 066/448-200

Изнајмљујем једнособан стан иза кружног тока на Лаушу у Карађорђевој улици 30. Све информације на тел. 051/427-393, 066/456-115

Издајем трособан намјештен стан у близини кампуса, тел. 066/459-829

Издајем једноипособан намјештен стан у центру града, тел. 066/477-418

Издајем мањи намјештен стан у кући, соба, ходник, купатило, посебан улаз, Петрићевац, код новог "Центрума", тел. 066/488-811

Издајем једноипособан стан на дужи временски период, насеље Сунце, 46 м², кухиња потпуно опремљена. Цијена кирије 300 КМ + режије, тел. 066/510-585

Издајем двособан намјештен стан, спрат куће са етажним гријањем, до три особе, Лазарево, тел. 066/584-309

Издајем нов намјештен стан 35 м², запосленим особама, у Малбашићевој згради, центар Бањалуке, тел. 051/585-707, 066/688-609

Издајем намјештен стан у приземљу куће са паркинг мјестом, Петрићевац, Мајевичка улица, тел. 051/355-021, 066/698-206

Издајем једнособан намјештен стан, кабловска ТВ, у Дервишима, Подгоричка 73, цијена по договору, тел. 066/744-630

Издајем намјештену гарсоњеру у центру за двије студенткиње, тел. 066/780-182

Издајем двособан комплетно намјештен стан у центру за четири или пет студенткиња, тел. 066/780-182

Издајем два стана, један намјештен други полунамјештен, ул. Пере Дрљаче, 5а, Обилићево, тел. 051/463-906, 066/835-045

Издајем стан, 76 м², за три или четири студента, Центар 2, тел. 051/316-955, 066/836-226

Издајем двособан намјештен стан повољан за четири студенткиње, ул. Симе Шолаје бр. 10 у центру града, тел. 066/876-324

Изнајмљујем стан, Мајке Југовића 44, 40 м², опремљен, функционалан, са готово свим кућанским апаратима. Више детаља и слика на OLX, тел. 066/888-718

Издајем празан стан на спрату куће са посебним улазом, паркинг, тел. 066/897-823

Издајем једнособан стан код "Витаминке", ул. Моравска 60, тел. 066/977-755

Издајем једнособан намјештен стан у Дракулићу, тел. 066/985-134

Издајем двособан, празан стан 70 м², Српских рудара 48, Лауш, тел. 051/280-922, 066/988-431

ПОТРАЖЊА

Озбиљан брачни пар тражи стан може за узврат помоћ у кући и одржавање куће или стан, чување дјеце и остало, тел. 065/235-488

Потребан двособан ненамјештен стан са гријањем у Новој вароши или околини на дужи временски период, тел. 065/794-304

Хитно тражим цимерку у двособном стану, лијепо намјештеном. Под Старчевицом, повољно, тел. 066/333-635

СОБЕ

ИЗДАВАЊЕ

Издајем ученици или студенткињи собу у центру града код СУП-а, клима-уређај, кухиња, купатило, цијена по договору, повољно, тел. 051/212-655

Издајем двокреветну собу, у стамбеној згради, ул. Новице Церовића 13, Борик, тел. 051/251-182

Издајем студенткињи непушачу собу, центар града, тел. 051/300-109

Издајем дјевојци намјештену собу са гријањем и употребом кухиње, у близини болнице, тел. 051/301-022

Издајем једнокреветну и двокреветну собу студентима и ђацима мушкарцима, близу факултета, насеље Обилићево, тел. 051/302-196

Издајем двокреветну собу дјевојкама, посебан улаз, централно гријање, одлични услови, Нова варош, Бањалука, тел. 051/305-072

Издајем намјештену собу за момка који студира, тел. 051/305-892

Издајем једнокреветну намјештену собу у приватној кући са заједничком кухињом и купатилом, на Петрићевцу, ул. Боже Николића, тел. 051/355-998

Издајем намјештену собу, тел. 051/439-088

Издајем намјештену собу студенткињама, Обилићево, тел. 051/463-296

Издајем студентима собу у центру, ул. Јеврејска, по повољним условима, тел. 063/831-003

Издајем собу студентима, у центру града, са централним гријањем и Wi-fi, тел. 063/995-618

Издајем комфорну намјештену једнокреветну собу са централним гријањем, фрижидер, могућност коришћења кухиње, близу Правног факултета, тел. 065/027-026

Издајем намјештену собу са гријањем, тел. 065/062-707

Издајем женској особи једнокреветну намјештену собу у центру града, са централним гријањем, ул. Бана Лазаревића 11, Бањалука, тел. 066/909-841, 065/230-925

Издајем три кревета без душека у двије собе, 90 КМ по кревету, заједнички улаз и купатило, ул. Крајишка 42, тел. 065/249-631

Издајем ђацима и студентима једнокреветну собу, са употребом купатила и интернета, у Борику, близу кампуса, тел. 065/269-985

Издајем собе дјевојкама, посебан улаз, у близини кампуса, ТВ, интернет, гријање, кухиња, паркинг, тел. 065/620-701, 065/319-259

Издајем за двоје студената собу са гријањем, употреба кухиње и купатила, Росуље, тел. 065/345-050

Издајем дјевојкама двокреветну собу са централним гријањем у центру Бањалуке, тел. 065/371-332

Издајем двјема дјевојакама собу са два лежаја, цијена 140 КМ по особи, употреба кухиње, близу кампуса, тел. 051/255-711, 065/373-251

Издајем намјештену једнокреветну и двокреветну собу за мушкарце, тел. 051/300-458, 065/378-346

Издајем двокреветну собу са употребом кухиње, парно гријање, повољно, ул.Гаврила Принципа 30, тел. 051/466-646, 065/430-271

Издајем собу, ул. Владимира Роловића (почетак Лауша). Стан има посебан улаз, интернет, централно гријање, кухиња и нове је градње, тел. 066/520-127, 065/433-925

Издајем намјештену собу са употребом кухиње, Обилићево, тел. 065/448-989

Издајем намјештену собу са кухињом и купатилом, гарсоњера, дјевојкама, ул. Студеничка, близу Економског факултета, тел. 065/485-654

Издајем дјевојкама једнокреветну собу, гријање и кабловска ТВ. Борик Бањалука, тел. 065/485-926

Издајем намјештену собу са купатилом и кухињом, Обилићево, тел. 065/513-795

Изнајмљујем намјештену собу на Лаушу, близу амбуланте, са купатилом и кухињом, посебан улаз, за ученице и студенткиње, тел. 065/519-633

Издајем лијепо намјештену двокреветну собу са одличним гријањем, кабловска ТВ и интернет, тел. 051/315-890, 065/530-861

Издајем лијепо намјештену двокреветну собу са одличним гријањем, кабловском и интернетом, тел. 051/315-890, 065/530-861

Издајем ученику дворишну намјештену собу са чајном кухињом, купатилом, парно гријање, близу Пољопривредне школе, цијена 150 КМ, моје режије, тел. 065/538-048

Издајем собу у Борику дјевојци, сви услови у стану, цијена 170 КМ, тел. 065/561-087

Издајем женским особама једнокреветну намјештену собу, ул. Милана Бранковића 12а, тел. 051/460-422, 065/582-290

Издајем једнокреветну собу, ул. Милоша Обилића 30, поред БЛЦ факултета, тел. 065/616-966

Издајем собу дјевојкама, посебан улаз, ул. Франа Супила 39, ТВ, интернет, гријање, кухиња, тел. 065/620-701

Издајем собе студентима, са централним гријањем, кабловска, интернет, посебан улаз, у близини факултета и кампуса, тел. 065/625-907

Издајем мушкарцима два лежаја у стану, ТВ-кабловска, интернет, гријање, плаћање унапријед, Обилићево, тел. 064/4600-866, 065/663-769

Издајем двокреветну собу у центру са гријањем, интернетом, вибером, посебан улаз 150 КМ, тел. 066/352-874, 065/671-417

Издајем мушкарцу једнокреветну собу, посебан улаз, гријање, кабловска и интернет, Обилићево, тел. 065/682-996

Издајем собу са кухињом, централно гријање, у обзир долазе женске особе, тел. 051/218-800, 065/696-301

Издајем двокреветну собу ђацима и студентима, Старчевица код МУП-а, тел. 065/696-956

Издајем ђацима или студентима двокреветну собу у згради у Борику, интернет, кабловска, у близини "Меркатора" и кампуса, тел. 065/699-854

Издајем дјевојкама намјештену собу са централним гријањем, цијена повољна, тел. 065/759-929

Издајем собу са два лежаја ученицима, студенткињама, тел. 065/810-011

Издајем двокреветну собу код кампуса, повољно, тел. 051/255-715, 065/823-034

Издајем двокреветну и једнокреветну собу са гријањем, плус чајна кухиња, ул. Стевана Булајића, Обилићево, тел. 051/466-855, 065/845-538

Издајем собе, кухиња, дневни боравак и употреба тоалета, купаонице, цијена 125 КМ, има кабловска ТВ и интернет, тел. 065/892-206

Озбиљна, одговорна жена издаје собу, употреба дневног боравка, кухиње и купатила. Има и интернет и кабловска ТВ. Цијена 125 КМ, тел. 065/892-2063

Издајем ученици, студенткињи, може и запосленој дјевојци намјештену собу са употребом кухиње, тел. 065/896-483

Издајем једнокреветну и двокреветну собу, слободна од 15.8. за ученике, студенте и раднике, тел. 051/255-425, 066/054-892

Издајем једнокреветну и двокреветну собу за студенте, Борик, преко пута "Мог маркета", тел. 066/067-617

Издајем дјевојци собу у стамбеној згради у Борику, тел. 066/219-543

Издајем собу женским особама, студенткињама, средњошколкама, јако лијеп смјештај, тел. 051/252-521, 066/293-959

Издајем намјештену једнокреветну собу за студенте и запослене, централно гријање, ТВ, купатило, тел. 066/414-042

Издајем намјештену собу близу Економског факултета, тел. 066/481-489

Издајем двокреветну собу у центру града, повољно, ул. Васе Пелагића 15, Бањалука, тел. 066/615-193

Издајем студенткињама намјештену двокреветну собу у Борику, близу кампуса, остало по договору, тел. 066/617-811

Издајем намјештене собе са централним гријањем, кабловска, интернет, ТВ, фрижидер, посебан улаз, ул. Саничких жетелаца 22, тел. 066/625-907

Издајем намјештену собу код Зеленог моста, ул. Козарска, тел. 066/638-000

Издајем намјештену, једнокреветну собу са гријањем, Нова варош, тел. 066/749-965

Издајем собе дјевојкама, у близини кампуса, ТВ, интернет, гријање, кухиња, посебан улаз, паркинг, тел. 065/794-331, 066/883-377

Издајем двије мање собе, WC, купатило, ходник, посебан улаз, приземље, без газде, Нова варош, цијена 200 КМ плус струја, тел. 066/897-405

Издајем намјештене једнокреветне и двокреветне собе, веома повољно, тел. 066/911-806

Издајем собе, интернет, кабловска телевизија, насеље Петра Прерадовића, тел. 066/942-419

ПОСЛОВНИ ПРОСТОРИ

ПРОДАЈА

Продајем пословни простор или мијењам за стан, ул. Симеуна Ђака 74, у Бањалуци, тел. 051/427-242

Продајем канцеларијски пословни простор, укупне површине 252 м², нов, у Бањалуци, Нова варош, улица Светозара Марковића бр. 5, пети спрат, e-mail: jasminka.gajic@cmega.ba, тел. 051/921-572

Продајем или издајем кафић у Обилићеву, екстра локација, тел. 065/319-514

Продајем халу од 317 м² у центру Нове Тополе, тел. 065/376-541

Продајем кафић, комплет опремљен, 35 м² плус башта 20 м², занатски центар, Старчевица, цијена 65.000 КМ, хитно, тел. 051/316-955, 065/524-505

Бањалука - Туњице, продајем покривену халу, 26х16 м, са папирима, на плацу од 3.500 м², тел. 065/569-294

У центру Бањалуке продајем 115 м² пословног простора за разне намјене у приземљу, тел. 065/687-643

Продајем у центру Бањалуке пословни простор 293 м², први спрат, тел. 065/698-012

Продајем у Бањалуци пословни простор, 112 м², приземље, повољно, тел. 065/698-012

Продајем у Лоркином насељу пословни простор, 30 м², у којем је био фризерски салон, тел. 065/733-555

Продајем пословни простор 53 м² у центру Бањалуке, клима, чајна кухиња, сопствено гријање, сигурносни систем, два улаза, тоалет, паркинг, телефон, тел. 065/902-804

Продајем пословни простор, 254 м², у Бањалуци, тел. 065/912-412

КУПОВИНА

Купујем мањи пословни простор са двије просторије, Бањалука, тел. 063/956-300

Купујем пословни простор у центру Бањалуке, тел. 066/205-505

ИЗДАВАЊЕ

Издајем пословни простор у улици Масарикова 10 Нова варош, Бањалука, тел. 051/355-100, 065/906-345

Издајем пословни простор од 23 м², ул. Бранка Мораче 1, близу Зеленог моста, може за разне намјене, тел. 051/461-608

Издајем канцеларијски пословни простор, укупне површине 252 м², нов, са три гаражна мјеста, у Бањалуци, Нова варош, улица Светозара Марковића бр. 5, пети спрат, e-mail: jasminka.gajic@cmega.ba, тел. 051/921-572

Издајем пословни простор, 15 м², може за канцеларију, намјештен, тел. 063/727-805

Издајем локал у занатском центру Ханиште, тел. 065/417-141

Издајем канцеларијски простор у близини Окружног суда, тел. 065/417-263

Изнајмљујем пословни простор, 14+2 м², ул. Доситеја Обрадовића 1, Бањалука, тел. 065/477-677

Издајем пословни простор, ул. Живојина Мишића 2, 60 м², двије етаже, за више намјена, тел. 065/512-233

Издајем намјештену канцеларију у ПЦ "Екватор", први спрат, 15 м², тел. 065/517-821

Изнајмљујем пословни простор-канцеларије, 90 м², за преставништва, бирое и агенције, има пет канцеларија, Господска улица, клима, гријање, обезбјеђење, тел. 051/216-384, 065/522-802

Изнајмљујем пословне просторе у Господској улици од 18, 22, 34 и 40 м² и канцеларије намјештене од 90 м², тел. 051/216-384, 065/522-802

Издајем етажни пословни простор, 27 м², жута зграда код "Мљекаре", тел. 065/538-602

Изнајмљујем локал на атрактивној локацији у ул. Југ Богдана, преко пута маркета АС, хитно и повољно, тел. 065/540-359

Издајем разрађену стоматолошку ординацију са вишегодишњим стажом (од 1996. године), добра локација, паркинг, употребна дозвола за рад и попратни инвентар, повољно (или за неку другу здравствену дјелатност или за друге намјене), тел. 051/371-320, 065/540-732

Издајем пословни простор 43 м², Алеја Светог Саве 70, тел. 065/580-138

Издајем пословни простор, 22 м², плус магацин за све намјене, повољно, са употребном дозволом, Карађорђева 445, тел. 051/282-106, 065/635-449

Издајем пословни простор 40 м²

у Бањалуци. Грејс период два мјесеца. Простор је у Новој вароши, ул. Ф. Гарсије Лорке, тел. 065/694-653

Издајем пословни простор у Солунској улици, Чаире. 300 КМ, тел. 065/714-716

Издајем канцеларијске просторе од 23 и 27 м² и пословни простор од 50 м² с паркингом, иза СУП-а, тел. 065/840-850

Издајем пословне просторе са гријањем и паркингом, Борик, тел. 065/882-582

Издајем пословни простор у центру Бањалуке, 53 м², приземље, сопствено гријање, алармни систем, клима, чајна кухиња, тоалет, два улаза, паркинг, телефон, тел. 065/902-804

Издајем пословни простор у Лакташима, 32 м², центар, Лактинг II, први спрат, тел. 065/920-111

Издајем пословни простор 15 м² у Борику, ул. Раде Врањешевић 129, плус паркинг, цијена по договору, тел. 065/338-312, 066/331-662

Издајем пословне просторе са гријањем и паркингом, тел. 066/530-095

Издајем пословни простор 48 м², на Старчевици, ул. Церска 46, бивша стоматолошка амбуланта "Кецман", тел. 051/388-138, 066/668-303

Издајем пословни простор 52 м² у Градишци, тел. 066/685-731

Издајем пословни простор 120 м², Лауш, тел. 066/687-372

Издајем пословни простор, 80 м², са властитим паркинг простором, све употребне дозволе, уз главни пут, ул. Кољанска 7, Бањалука, тел. 066/759-156

Издајем пословни простор од 30 м² код суда и АТВ-а, тел. 051/306-478, 066/766-919

Издајем повољно намјештен пословни простор 45 м², регистрован, за све врсте дјелатности, ул. Т. Ујевића 9, Бањалука, тел. 066/847-036

Издајем пословни угоститељски објекат, намјештен, повољно, ул. Војводе Степе Степановића 237, тел. 066/847-036

ПОТРАЖЊА

Потребан складишни простор фирми у Бањалуци до 1.000 м² по цијени од 4,00 КМ по м², тел. 065/081-873

Тражим под закуп ауто-праоницу на подручју Бањалуке на дужи период, тел. 065/355-045, 065/534-296

ГАРАЖЕ

ПРОДАЈА

Продајем гаражу у центру преко пута старе аутобуске станице, ул. Николе Тесле, тел. 065/497-846

Продајем (или издајем) гаражу у улици Радоја Домановића 2, изнад апотеке, власништво 1/1, Бањалука, тел. 065/515-896

Продајем реновирану гаражу код СУП-а, ул. Војводе Момчила, повољно, тел. 066/030-048

ИЗДАВАЊЕ

Издајем гаражу, ул. Милана Карановића 13, код хрватског конзулата, Борик, Бањалука, звати послије 19 часова, тел. 064/4600-850, 051/258-644

Издајем гаражу 10х3 м, ул. Ивана Горана Ковачића 49, повољно, тел. 063/796-456

Издајем гаражу, цијена по договору, тел. 051/303-068, 065/317-688

Издајем гаражу бр. 3, ул. Др Кецмановића 23, тел. 065/438-033

Издајем гаражу, строги центар, ул. Гајева, тел. 065/522-675

Издајем или продајем зидану гаражу, ул. Душка Кошчице 53, тел. 065/525-294

Издајем гаражу за различиту намјену, ул. Равногорска код Бугарске школе, Нова варош, повољно, тел. 065/544-079

КИОСЦИ

ПРОДАЈА

Продајем киоск на транзиту, тел. 066/942-419

ПЛАЦЕВИ

ПРОДАЈА

Продајем четири дунума земље крај макадамског пута у Кобатовцима, Лакташи, удаљено 2,5 км од школе у Александровцу, 1/1, има могућност увођења струје и телефона, цијена 6.000 КМ, тел. 063/1622-621, 00381112272103

Продајем осам дунума земље, 1/1, насеље Крајишник - Нова Топола, повољно, звати до 21 час, тел. 0038552543601

Продајем њиву, 2.650 м², крај Ливна, погодно за градњу, укњижена 1/1, тел. 034/272-593

Продајем 10.000 м² земље, шума и пашњак - оранице, цијена 3 КМ/м², Крчмарица - Мали Прњавор, тел. 051/253-753

Продајем 2.100 м² земље, могућност прикључка струје, воде, телефона, село Чардачани, тел. 051/300-099

Продајем ограђено земљште, тел. 051/313-421

Продајем 20 дунума земље поред магистралног пута Приједор - Бањалука, погодно за индустријски погон, тел. 051/317-719

Продајем плац 6.280 м² у Клашницама, 300 м од аутопута, 80 м од двије "Бобић" хале, 1/1, тел. 051/436-490

Продајем повољно плац површине 706 м², власништво 1/1, асфалт - вода - канализација, ул. Франца Шуберта, Лауш, тел. 051/437-862

Продајем грађевински плац 460 м², ул. Франца Шуберта, дозвољена градња кућа, власништво 1/1 (асфалт, вода, канализација), цијена по договору, тел. 051/437-862

Продајем грађевински плац, дозвољена градња, 483 м², 1/1, тел. 051/439-088

Продајем 2.200 м² земље у Улциању или мијењам за стан у Улциању или Бањалуци, налази се близу градске пекаре, тел. 051/460-698

Продајем 2,5 дунума земље, 1/1, уз асфалтни пут у Горњој Јошавци, са трошном кућом и добром шупом, вода, струја, близу старе школе, тел. 051/464-458

Продајем земљу, 1.600 м², у Шушњарима, повољно за све намјене, вода, струја, удаљено 100 м од асфалта, тел. 066/062-712, 051/539-006

Продајем 12 дунума земље у Јакуповцима + два дунума и 650 м² шуме, све заједно 14,65 дунума; 1/1, повољно за све намјене, пут, вода, струја, тел. 066/062-712, 051/539-006

Продајем три дунума земље у Разбоју, поред магистралног пута Топола - Србац, погодно за изградњу мањег предузећа или куће, струја, градска вода и лична вода, тел. 063/020-767

Продајем воћњак, 2.500 м², ограђен, вода, струја 20 м од парцеле, тел. 063/796-456

Продајем парцелу у Пријаковцима, уз сами асфалт - пут за Приједор, 2.128 м², повољно, вода уз саму парцелу, струја 20 м од парцеле, тел. 063/796-456

Продајем 1.800 м² земље у Пријечанима, ул. Руска, цијена повољна, тел. 064/417-0600

Продајем плац за градњу куће, 470 м², 1/1, сви услови, Бањалука или мијењам за гарсоњеру у Бањалуци, тел. 051/436-694, 065/672-455, 064/432-7997

Продајем 15 дунума земље у Лакташима код аеродрома Маховљани, поред пута Бањалука - Градишка, 10 КМ/м², тел. 065/032-720

Продајем плац у Шушњарима, 1.000 м² земље, испарцелисано, 600 м² и 400 м², плаћене све сагласности, струја, вода, асфалт, локација атрактивна, цијена повољна, тел. 066/859-479, 065/041-674

Продајем плац у насељу Ада од 500 м², тел. 065/051-222

Продајем плац, 958 м², у улици Старог Вујадина 33, на Старчевици или мијењам за стан у Б. Луци, тел. 065/085-097

Хитно продајем плацеве на Павловцу, 100 м од фирме "Грађење", скретање код "Шевине" пумпе лијево, асфалт, вода, струја, 1/1, цијена по договору, тел. 065/085-178

Продајем осам дунума земље, цијена 3.000 КМ/дунум, тел. 065/189-137

Продајем 8.000 м² земље у Барловцима, тел. 065/202-187

Продајем на Павловцу парцелу од 2.260 м² на којој је воћњак са 100 комада разног воћа. Удаљеност парцеле је око седам км од "Енергомонта" (кружни ток). Цијена повољна, тел. 065/213-798

Продајем плац од 1.165 м², урбанистичко-грађевинско земљиште у Бањалуци, Лазарево, код новог "Јелшинграда", уредни папири, тел. 065/217-683

Продајем земљу, Крупа на Врбасу, Крмине, уз обалу Врбаса, обала, шума, може за добру инвестицију или викендицу, тел. 065/265-942

Продајем повољно плац за викендицу, Понир, Бањалука, дајем испод цијене, тел. 065/268-156

Продајем 1,5 дунума земље у Ребровцу, 1/1, тел. 065/282-456

Продајем два плаца по 800 м², Пријечани, Бањалука, уз асфалт десно. Један плац 10.000 КМ, тел. 065/333-966

Продајем врло повољно грађевинску парцелу у Бањалуци, Љевчанска улица, постоји регулациони план, тел. 051/282-085, 065/352-482

Продајем земљу, плацеве за куће и викендице, струја, вода, пут и улична расвјета, тел. 065/374-221

Продајем плацеве у Мотикама близу школе. Плацеви око 520 м², струја, вода, папири уредни, тел. 065/375-853

Продајем седам дунума земље у Маховљанима, на магистралном путу Бањалука - Градишка, дозвољена градња, тел. 065/376-541

Продајем 25 дунума земље и седам дунума земље на Сарачици, тел. 065/382-379

Продајем 1.000 м² воћњака, асфалт, струја, вода, Павловац, Бањалука, тел. 051/219-914, 065/385-044

Продајем 2.000 м² земљишта на атрактивној локацији у Великом Блашку, тел. 065/417-263

Продајем повољно 4,5 дунума земље у Дебељацима, власништво 1/1, има вода, струја, дозвољена градња, осам километара од Бањалуке, тел. 065/437-335

Продајем плац 344 м² на Брачу, Милна, тел. 051/212-669, 065/438-693

Продајем плац од 1.000 м² уз шуму у Слатини (близу бање), тел. 065/439-990

Продајем плац у Мотикама, 1.000 м², цијена 10.000 КМ, тел. 065/461-586

Продајем 6.500 и 6.600 м² земљишта, Чардачани, општина Лакташи, тел. 065/477-677

Продајем 4.249 м² земљишта, Пиљагићи - горња Ивањска, стара приједорска цеста, тел. 065/477-677

Продајем 23 дунума земље у Драгочају, иза Азила, вода, струја, асфалт, улична расвјета и аутобуска линија, тел. 065/489-604

Продајем плац 436 м² иза "Кожаре" на Лаушу, четири км од центра, улична расвјета, цијена 20.000 КМ, тел. 065/497-846

Продајем у Пријаковцима 3.000 м² земље, 1/1, вода, струја, пут, тел. 065/516-037

Продајем плац од 1.176 м² у Јаблану. Цијена 9 КМ по 1 м², тел. 065/518-375

Продајем 3.587 м² земље у Пријечанима - Колонија. Од тога 506 м² њиве,1.470 м² воћњака и 1.611 м² шуме, тел.065/518-375

Продајем шест дунума шуме са земљом, Крчмарице - горња Слатина, 1/1, 5 КМ/м², тел. 065/518-930

Продајем гробницу шестицу на централном дијелу гробља "Свети Пантелија", тел. 065/ 762-889, 065/519-687

Продајем плац, 1.592 м², у Довићима, општина Лакташи, тел. 065/526-714

Продајем плац од 432 м² у ул. Ненада Костића 63А, Залужани, изнад бетонаре, Бањалука, тел. 051/370-049, 065/537-344

Продајем плац у Крупи на Врбасу, 420 м², 1/1, уз саму ријеку, узводно од слапова према извору, тел. 065/538-602

Продајем у Чесми 30 дунума земље, у рачун примам стан у граду, тел. 065/539-699

Продајем више плацева од 400 м² у Кољанима код нове школе, 1/1, не треба грађевинска, тел. 065/543-499

Продајем два плаца, земља са шумом, по четири дунума један до другог, 3 км од Приједора уз главни пут уз "Тропик", ограђена са три стране, тел. 065/626-002, 065/546-333

Продајем плац од 2.000 м² са девастираном викендицом, власништво 1/1, цијена повољна, Рамићи - Бањалука, тел. 065/565-546

Лакташи - Маховљани продајем 28 дунума земље, један километар од пута Лакташи - Градишка, тел. 065/569-294

Продајем 3.900 м² земље, Бањалука - Јаблан, тел. 065/569-294

Продајем 13 дунума земље уз пут Градишка - Турјак, од аутопута пет км, Градишка - Драгељи, цијена 30.000 КМ, повољно за фирму или пластенике, тел. 065/569-294

Продајем 7,5 дунума и четири дунума земље, Бањалука - Залужани, приједорска петља, предвиђена хала, могућност уласка и изласка на аутопут, тел. 065/569-294

Бањалука, Пријаковци, продајем 3.000 м² земље, 13 км од Бањалуке, од главне улице 50 метара, струја, вода, асфалт, фиксна цијена 16 КМ/м², погодно за фирму или ауто-камп, тел. 065/569-294

Продајем 2.700 м² земље у Јаблану, папири 1/1, тел. 065/575-903

Продајем пет дунума плаца (5.000 м²) у Зеленковцу у близини извора, до плаца има пут, вода тече по средини, цијена 5 КМ/м², тел. 065/583-306

Продајем плацеве у Лакташима, на двије локације, одмах преписиве., тел. 065/584-802

Продајем плац од 1.000 м² и викендицу на Сарачици 5,5х6,5 м, усељива, ул. Главничка, тел. 065/601-772

Продајем 3.392 м² земље и 1.887 м² шуме, могућност парцелисања, уз асфалтни пут према Сарачици и према Мотикама, цијена по договору, тел. 051/305-585, 065/607-482

Хитно продајем плац од 1.000 м² уз асфалтни пут Сарачица - Чокорска поља, на плацу вода, струја, цијена 20 КМ/м², тел. 051/305-585, 065/607-482

Продајем два плаца по 1.000 м², један од 500 м², папири 1/1, цијена 50 КМ/м² поред пута Бањалука-Сарачица, тел. 051/305-585, 065/607-482

Хитно продајем плац, 600 м², уз асфалтни пут Бањалука - Сарачица, од центра шест км, папири 1/1, цијена 11.000 евра, тел. 051/305-585, 065/607-482

Продајем плац у Трну, код "Термоклиме", површине 675 м², власништво 1/1, дозвољена градња, тел. 065/612-123

Продајем земљиште, 17.228 м² и шуме 2.420 м² у насељу Голеши, удаљено три км од Чокорских поља, уз асфалт, сви папири уредни, цијена по договору, звати послије 17 часова, тел. 065/623-995

Продајем 1.700 м² земље у Павловцу, 4 км од центра града, Бањалука, тел. 051/282-106, 065/635-449

Продајем три плаца по 600 м², имају пут, струју и воду, на Петрићевцу према Мотикама, хитно, тел. 065/636-545

Продајем 6.000 м² земље, ул. Франца Шуберта, Лауш, Бањалука, може и на парцеле, тел. 051/280-400, 065/682-202

Продајем више плацева на Лаушу у Бањалуци, спој улице Франца Шуберта и Косовске, тел. 051/280-400, 065/682-202

Продајем плац у Дракулићу 1.037 м², предвиђен пословни објекат С+П+1+М у једном дијелу објекта, а у другом дијелу хала, постоје локацијски услови, тел. 051/424-979, 065/683-440

Продајем плац, ул. Владислава Скарића, повољно, тел. 051/424-979, 065/683-440

Продајем више плацева на различитим мјестима, Бањалука, тел. 051/424-979, 065/683-440

Продајем земљу у већим парцелама од Приједорске петље до Рамића и од приједорске петље до Клашница, тел. 065/685-800

Продајем грађевински плац на мору Вруље, општина Шибеник, са чистим папирима, тел. 065/695-789

Продајем плац у Пријечанима, Брусина 135, Бањалука, 650 м², дозвољена градња, цијена повољна, тел. 065/696-577

Продајем у Рамићима грађевинску парцелу, 5.900 м², са недовршеном халом 25х16 м, тел. 065/698-012

Продајем у Пријаковцима земљу 7.000 м² уз магистрални пут за Приједор, тел. 065/698-012

Продајем на Ребровцу плац 551 м² са пројектном документацијом, цијена 27.000 КМ, тел. 065/698-012

Продајем у Бањалуци земљу, уз магистрални пут за Приједор (Туњице), тел. 065/698-012

Продајем плац 594 м² у ул. Благоја Паровића, дозвољена градња, власништво 1/1, цијена по договору, тел. 065/716-250

Продајем у Мотикама плац од 4.000 м², у близини школе, са воћњаком и започетом градњом породичне куће, тел. 065/733-555

Продајем на почетку Побрђа (изнад Гимназије) плац 1.230 м² на којем се налази стара кућа, регулационим планом дозвољена градња још три куће П+1+М, тел. 065/733-555

Продајем на Веселом бријегу плац 700 м² на којем се налази старија кућа, тел. 065/733-555

Продајем плац димензије 100х26 м код "Електропреноса" у Рамићима. Цијена повољна, тел. 065/734-752

Продајем 50 дунума земље, 1/1, у комаду, за све намјене, струја, градска вода, бунар, телефон, 50м од асфалта, може и пола. Цијена по договору, тел. 065/741-008

Продајем плац 500 м², изнад транзита, код Дома "Рада Врањешевић" и мању стару кућу, сви градски прикључци, дозвољена градња, вл. 1/1, 45.000 КМ, тел. 065/785-021

Продајем грађевинско земљиште у Рамићима, 11 км од центра, површине 11.252 м², а може и у парцелама од 375 до 600 м², цијена 35 КМ/м², тел. 065/794-304

Продајем плацеве 1/1, удаљени два км од Бањ брда, ресторан "Новак", тел. 065/817-237

Бањалука - Барловци продајем плац 1.000 м², вода, струја, повољно, тел. 051/255-715, 065/823-034

Лакташи, Гламочани, стари пут Трн - Клашнице, продајем земљиште површине 6.202 м², дозвољена градња, тел. 065/832-155

Продајем шест дунума оранице и шест дунума шуме, тел. 065/895-408

Продајем плац за градњу куће у Пријечанима, 1.500 м², ул. Брусина 137, Бањалука, цијена 8 КМ/м², заједнички пут до парцеле, тел. 065/897-477

Продајем повољно плацеве у Павловцу, тел. 065/902-669

Продајем плац од 1.240 м² у Градишци, плац има све прикључке, као и пут, тел. 065/918-620

Продајем повољно у Трну крај Врбаса парцелу, 1/1, површине 640 м², између Врбаса и Врбачке улице, тел. 065/925-043

Продајем плацеве у Дракулићу, 400 м од школе, четири плаца од 1.000 м² и два плаца од 900 м², тел. 065/926-261

Продајем три плаца по 500 м², дозвољена градња, повољно, струја, вода, асфалт, Дракулић, тел. 065/954-963

Продајем више плацева од 1 до 200 дунума поред ријеке у Слатини и околини, тел. 065/964-929

Продајем плацеве у насељу Ада, улица Пети приградски пут, тел. 065/971-583

Продајем један плац у Кољанима, власништво 1/1, дозвољена градња, близу е-енергија и вода, хитно и повољно, тел. 065/978-956

Продајем плац иза Крчмарица код Слатине. Тел. 051/302-550, 065/981-536

Продајем плац 560 м² у Дебељацима, тел. 065/989-566

Продајем 4,5 дунума земље у Јакуповцима, уз асфалт, струја, вода, телефон на плацу, 500 м од Клашница, тел. 065/997-963

Продајем плац, 1.240 м², у Градишци, са свим прикључцима, тел. 066/046-016

Продајем плац, 2.050 м², 1/1, дозвољена градња, уз главни пут, вода, струја, телефон, прилаз, Мишин Хан, тел. 066/063-560

Продајем воћњак 2.680 м², оранице уз воћњак 1.370 м², од центра Бањалуке 11 км, цијена повољна, тел. 066/091-705

Продајем плац 3.510 м², Чокорска поља, километар прије Коњичког клуба, идеално за узгој воћа, може и парцелисање, власништво 1/1, 50 м од асфалта, Чокори-Бањалука, тел. 066/119-739

Продајем плац иза хотела "Гранд", 540 м², ул. Дракулићка, цијена 15.000 КМ, тел. 066/130-333

Кољани, Книнска улица, грађевинска парцела од 450 м² са два мања објекта на породају, тел. 066/185-077

Продајем 18.000 м² грађевинског земљишта за изградњу стамбено-пословних зграда на Паприковцу, тел. 066/205-505

Продајем плац 500 м² у Трну, ул. Милоша Обилића, скретање код "Дуката", цијена 20.000 КМ, тел. 066/205-505

Продајем девет дунума земље, три км од Клашница, јужна страна погодна за воће, виноград, малине, цијена 4.000 КМ/дунум, тел. 051/314-523, 066/206-553

Продајем повољно два дунума земље у Карановцу, 10 км од центра Бањалуке, вода, струја, асфалт, воће, тел. 066/229-160

Продајем плацеве у Дракулићу, ул. Млађе Ћусића 414, тел. 066/341-080

Продајем у Бањалуци плац, око 600 м², са старом кућом, четири км од центра, планирана изградња два стамбена објекта П+2, уредни папири, тел. 066/390-015

Продајем два плаца у центру Хан Кола, 1/1, повољно, уз главни пут, тел. 066/438-521

Продајем мање плацеве на почетку Јакуповаца, близу новог аутопута, цијена повољна, тел. 066/467-752

Продајем плац 3.400 м² у Александровцу, Лакташи, уз бањалучки пут, струја, вода, кабловска ТВ, цијена 13 КМ/м², тел. 066/482-484

Продајем воћњак, виноград, плац, шуму, локација Дервента, тел. 066/485-496

Продајем плац уз Врбас између Српских топлица и Новоселије, имају комуналије, тел. 066/631-427

Продајем плац 2.000 м² у Александровцу - Лакташи. Цијена 25.000 КМ, тел. 066/687-372

Продајем 3.000 м² земље у Слатини, вода, струја, поред главног пута, тел. 066/687-372

Продајем плац 700 м², Бањалука, тел. 051/308-895, 066/701-399

Продајем око шест дунума земље у Мелини код школе. Погодно за изградњу стамбено-пословнг простора, асфалт, струја, вода, телефон, тел. 066/726-106

Продајем земљу дио под воћњаком на Сарачици, два километра од Бањалуке, асфалт, струја, вода, телефон, све заједно око два дунума, тел. 066/726-106

Продајем два размјерена плаца од 1.500 и 1.000 м², укњижено, 1/1, уредна документација, има плански пут и вода, струја, почетна цијена 2.500 КМ/дунум, тел. 066/752-301

Продајем плац у Романовцима, 1.000 м², вода, струја, телефон, 18 КМ/м², ограђено, улаз са старог пута Бањалука - Градишка, тел. 066/769-900

Продајем земљу под шљивиком 3.120 м², власништво 1/1, код етносела на Шибовима, ограђено, цијена 10 КМ/м², тел. 066/769-900

Продајем плац у Горњем Дракулићу, три дунума, монтажни објекат и помоћне објекте, бунар, струја, воћњак, цијена 60.000 КМ, тел. 066/799-284

Продајем плац на мору, 454 м², Милна/Брач, цијена 60 евра/м², папири уредни, пут, вода, струја, тел. 066/818-425

Продајем 555 м² земље, насеље Лауш, ул. Косовска 31 а, папири 1/1, одграђено, цијена 15.000 евра, тел. 051/281-850, 066/922-280

Продајем плац надомак Слатине, испод Крчмарица, 500 м², вода, воће, барака, ограђено, повољно, тел. 051/302-550, 066/981-536

ЗАМЈЕНА

Мијењам плац у Бањалуци, удаљен од центра шест километара, за мањи стан у Бањалуци или Новом Саду, тел. 051/305-585, 065/607-482

Мијењам 100 дунума земље у Мишином Хану за четворособан или трособан стан у Бањалуци или Лакташима, тел. 066/752-505

ИЗДАВАЊЕ

Изнајмљујем бесплатно за обрађивање шест дунума земље у Клашницима, 300 м од аутопута, тел. 051/436-490

Издајем рибњак под закуп у селу Козица, за узгој калифорнијске пастрмке, тел. 065/584-807

Издајем плац за продају половних возила, уређен (код "Сузуки" сервиса), Шарговац, тел. 065/664-657

ГРОБНА МЈЕСТА

ПРОДАЈА

Продајем дупло гробно мјесто једно поред другог десно на почетку гробља "Свети Пантелија", тел. 051/219-117

Продајем гробно мјесто у старом дијелу Ребровачке цркве, тел. 065/210-992

Продајем гробницу са девет мјеста на гробљу "Свети Пантелија" у Борику, тел. 065/290-801

Продајем дубинску бетонску гробницу, са три гробна мјеста, на новом дијелу Ребровачког гробља, тел. 065/299-855

Продајем два гробна мјеста на Новом гробљу - Побрђе у Бањалуци, тел. 065/349-109

Продајем два гробна мјеста десно од капије на гробљу "Свети Пантелија", тел. 065/565-051

Продајем бетонску дубинску гробницу тројку на гробљу "Свети Пантелија", поред дворане "Борик", тел. 065/649-312

Продајем гробницу деветку на новом дијелу Ребровачког гробља, урађена хидроизолација и плоче обложене квалитетним црним мермером, близу главног пута, тел. 065/701-887

Продајем гробницу, два мјеста, дубинску, бетонирану, преко пута цркве, на Новом гробљу, цијена 2.550 евра, тел. 065/711-965

Продајем једно гробно мјесто на гробљу "Свети Пантелија" у Борику, тел. 065/735-506

Продајем дубинску гробницу, тројку, у старом дијелу Ребровачког гробља, у Бањалуци, тел. 065/812-032

Продајем гробницу шестицу, "Свети Пантелија", Борик, тел. 051/255-715, 065/823-034

Продајем бетонску гробницу за девет мјеста, Бањалука - Ребровац, нови дио, повољно, тел. 065/902-530

Продајем гробницу тројку на гробљу "Свети Пантелија" у Борику, на улазу код капеле, тел. 065/976-353

Продајем четири гробна мјеста у Дракулићу, тел. 066/204-928

Продајем тродијелну дубинску урађену гробницу на новом дијелу Ребровачког гробља, тел. 051/235-003, 066/266-691

Продајем два гробна мјеста на Новом гробљу, Побрђе, погодно за градњу гробнице четворке, тел. 066/316-867

Продајем бетонску дубинску гробницу двојку на Градском гробљу, близу капеле, Бањалука, Побрђе, уговор трајан, цијена по договору, тел. 051/466-798, 066/693-461

Продајем два гробна мјеста, једно поред другог, на гробљу у горњем Дракулићу, а два по дубини на Новом гробљу, прва зона, бетонирана, тел. 066/726-106

Продајем гробно мјесто у Бањалуци, двојка, 2,10x2,10 м на гробљу "Свети цар Лазар", Дракулић, цијена по договору, тел. 051/380-848, 066/804-436

ЗАМЈЕНА

Мијењам гробницу обложену црним мермером на Новом гробљу код спомен-костурнице, 10 м од главног пута за одговарајућу на Пердувовом гробљу, тел. 051/355-066

Мијењам гробно мјесто за четири особе за два гробна мјеста у Пердувовом гробљу код ТАС-а, тел. 051/305-933, 065/857-604

Мијењам четири гробна мјеста за два гробна мјеста на Пердувовом гробљу, Лазарево, тел. 051/305-933, 065/857-605

ШУМЕ

ПРОДАЈА

Продајем три дунума шуме у Дуралама - Драгочај, тел. 003859 97871251

Продајем 18.831 м^2 шуме са земљом, Градишка - Драгељи, цијена 850 КМ/дунум, тел. 065/569-294

Продајем 35 дунума шуме, IV класе, Трн - Шушњари, цијена по договору, тел. 051/585-170, 065/797-486

Продајем шуму, 3.090 м^2, Залужани, цијена 15.000 КМ, тел. 066/330-022

ИМАЊА

ПРОДАЈА

Продајем имање са двије куће и помоћним објектима на парцели од 4.000 м^2 уз пут Бањалука - Лакташи, ул. Пут српских бранилаца 376, тел. 051/385-088

Продајем или мијењам уређено мање домаћинство, сређено, 18 дунума земље, кућа, сви објекти, асфалт, струја, вода, телефон, у Друговићима-Лакташи за Требиње или Невесиње, тел. 065/301-225

Продајем имање са кућом, 23 дунума обрадиве земље и 10 дунума шуме, струја, вода, асфалт, Цимироти, Градишка, тел. 065/315-049

Продајем имање шест км од Лакташа, уз пут Лакташи - Србац, 19 дунума земље, кућа, помоћни објекат, воћњак, вода, струја, телефон, или мијењам за стан у Бањалуци, тел. 051/212-669, 065/438-693

Продајем у Колима непосредно уз регулациони пут, 20 дунума земље, 70 дунума младе шуме, викендицу, пчелињак, тел. 065/513-510

Продајем имање у Поткозарју (Ивањска), Бањалука, кућа, дворишна зграда, гаража, бунар и 2.200 м^2 земље, тел. 065/525-404

Продајем имање са 11 дунума земље, струја, градска вода, асфалт, ријека, Градишка - Драгељи, цијена 43.000 КМ, тел. 065/569-294

Продајем имање, кућа са 25 дунума земље са погледном на град, цијена 35.000 КМ, тел. 065/964-929

Продајем имање, старију кућу, 48 м^2, са окућницом, 9.000 м^2 обрадиве земље, све у комаду, воћњак, вода, струја, телефон, Чокори, Бањалука, власништво 1/1, тел. 066/119-739

Градишка, 13 км од центра, продајем имање, 22 дунума обрадиве земље, осам дунума шуме, три дунума воћњак, асфалт, бунар, градска вода, тел. 066/278-160

Продајем имање са кућом, Опсјечко - Челинац, тел. 066/859-089

ЗАМЈЕНА

Мијењам сеоско домаћинство у Добоју за стан у Бањалуци. Кућа и 10 дунума земље у Бољанићу, тел. 051/460-598

Мијењам имање на Чокорским пољима за пословни простор у граду, тел. 065/921-834

МАШИНЕ И АЛАТИ

ПРОДАЈА

Продајем шивећу машину "сингер" женску на ножни погон, потпуно исправна, тел. 051/300-683

Продајем шивећу машину, руске производње "тула", цијена по договору, има све дијелове, зелене боје, тел. 051/460-698

Продајем етно велику занатску машину, столна, за оштрење ножева, са зупчаницима, са курблом, тежине око 20 кг, тел. 065/044-099

Продајем мјешалицу за бетон, монофазна, цијена 250 КМ, тел. 065/204-979

Продајем комбиновану обларицу 500 КМ, са циркуларом и додатним прикључцима, прекрупач и брусилица, монофазни 45 kW, тел. 065/253-379

Продајем или изнајмљујем багер ровокопач "Радоје Дакић" 600 Б, могућа сва врста трампе, тел. 066/455-612, 065/348-593

Продајем професионалне машине и глодала за обраду дрвета, нова и некоришћена, повољно, тел. 065/477-677

Продајем веома стару механичку писаћу машину, непознате марке и исправности, четвртаста, веома тешка, цијена 100 КМ, тел. 065/511-575

Продајем мотокултиватор "маг", коса 160 цм плус грн за снијег са додатним точковима за снијег, тел. 065/514-878

Опрема за хемијску чистионицу, машина, парна пегла, спремно за рад, веома повољно, тел. 065/514-878

Продајем машину за копирање кључева као нова, италијанска, тел. 065/522-675

Продајем шивећу машину "багат" и двије машине за кутање "бисер", тел. 065/609-893

Продајем писаћу електричну машину, тел. 065/672-507

Продајем моторку "стил" модел 0,51, дужина мача 55, снага 5,34 kW, запремина 89, тел. 051/424-979, 065/683-440

Продајем трофазни мотор мале снаге, мали број обртаја, Крајишких бригада 195, Бањалука, тел. 065/897-477

Продајем систем за наводњавање без цријева и улазнице "ireland", цијена 2.000 КМ или по договору, тел. 065/912-412

Продајем мотор дизалицу W 250,

Оглас

Дужина вашег огласа не смије да прелази 150 словних мјеста, с тим да не користите скраћенице и обавезно користите размаке између ријечи и зареза.

Оглас за рубрику „лични контакти“ предаје се у служби огласа, лично уз обавезну легитимацију.

Ваше мале огласе можете слати путем SMS-а и MMS-а на сљедеће начине:

OGL затим размак, па текст вашег огласа ако желите да ваш оглас буде објављен у сљедећем издању „Оглас“ - цијена SMS поруке 0,55 КМ

2OGL затим размак, па текст вашег огласа ако желите да ваш оглас буде објављен у сљедећа два броја „Оглас“ - цијена SMS поруке 0,99 КМ

4OGL затим размак, па текст вашег огласа ако желите да ваш оглас буде објављен у сљедећа четири броја „Оглас“ - цијена SMS поруке 1,65 КМ

OKV затим размак, па текст вашег огласа ако желите да ваш оглас буде објављен уоквирен у наредном издању „Оглас“ - цијена SMS поруке 2,20 КМ

NEG затим размак, па текст вашег огласа ако желите да ваш оглас буде објављен у негативу у наредном издању „Оглас“ - цијена SMS поруке 2,20 КМ

Фото оглас - цијена MMS поруке 4,00 КМ

и на број телефона 051/231-072

ПРОДАЈ, КУПИ, ОГЛАСИ!

СВАКЕ СРИЈЕДЕ У „ГЛАСУ СРПСКЕ“

www.oglas-glas.com

носивост 100-200 кг, 450 W, тел. 066/063-560

Продајем косилицу за траву, бензинку, двије брзине плус рикверц, дужина косе 160 цм, цијена 850 КМ, тел. 066/521-989

Продајем мини-погон за производњу жестоких пића и ликера, тел. 066/712-978

Продајем нов сјекач за дрва, тел. 066/985-134

КУПОВИНА

Купујем мотокултиватор са фрезом и косом, тел. 065/687-602

ПОЉОПРИВРЕДА

ПРОДАЈА

Продајем сијено, једна тона, цијена 180 КМ, тел. 051/460-008

Продајем топионик за восак електрични-мањи нов, тел. 051/460-698

Продајем украсне четинаре, разних врста и величина из властиторг расадника, тел. 065/011-848

Продајем балирано сијено, домаћу прасад од 20 до 25 кг и ракију шљивовицу, тел. 051/272-647, 065/304-476

Продајем тањираче, Лесковац, 24 диска. Повољно!, тел. 065/326-203

Продајем балирану пшеничну сламу и сијено доброг квалитета, цијена повољна, Бистрица, Бањалука, тел. 065/338-312

Продајем пет коза, тел. 065/415-234

Продајем кукурузе, берба 2016, тел. 065/567-757

Продајем тракторски прикључак за бушење рупа у земљишту (садња воћа, ограђивање и сл), цијена 300 КМ, тел. 065/583-683

Продајем косилицу за траву на бензин, двије брзине и рикверц, у одличном стању, цијена само 850 КМ, само озбиљни позиви, тел. 065/894-570

Продајем сијачицу за кромпир и млин, камен за брашно, тел. 065/931-383

Продајем прскалицу за кукуруз, мјешалицу за бетон, млин чекићар, усисивач за лишће на точковима, хранилицу за прасиће, тел. 065/931-383

КУПОВИНА

Купујем тракторску фрезу 170 цм ИМТ или "дубрава" Хрватска, добро очувана, тел. 065/070-544

ГРАЂЕВИНАРСТВО

ПРОДАЈА

Продајем пластичне ролетне, мало коришћене, за двособан стан, оригинал за станове, ул. Драге Малића и Симе Матавуља, цијена 200 КМ, тел. 051/213-824

Продајем улазна врата са шпијунком, без штока, очувана, алуминијумска, тамносмеђа, са резервним оковом за браву и новим багламама и шрафовима за шток, цијена 65 КМ, тел. 051/255-774

Повољно, улазна дрвена врата са шпијунком, без штока, за 20 КМ, звати послије 20 часова, тел. 051/255-774

Продајем цријеп "винковци 333", мало коришћен, 0,30 КМ/комад, тел. 051/355-933

Продајем дрвена гаражна врата и два прозора, ново, врло повољно, тел. 051/584-150

Продајем полован цријеп, око 1.000 комада, "медитеран", тел. 063/258-636

Продајем жабице за везање оплате, 600 комада, цијена 1,20 КМ/комад, тел. 063/796-456

Продајем велике бетонске ивичњаке димензија 100x20x18, повољно, скоро нови, тел. 065/156-827

Продајем балконска стаклена врата и прозор без штокова, повољно, тел. 051/215-655, 065/176-625

Продајем салонит цијев фи 150 дужине три метра, контакт само SMS Бањалука Ранка Шипке 66, тел. 065/200-244

Продајем 700 ком. цријепа тип 333 "Тоза Марковић" Кикинда, контакт само SMS, Бањалука Ранка Шипке 66, тел. 065/200-244

Продајем 600 ком. сипорекс блокова 65x25x22, контакт само SMS Бањалука Ранка Шипке бр. 66, тел. 065/200-244

Продајем дрвене пулцеве 2,8-3 м дугачки, 2,5 КМ/комад или као дрва 75 КМ, тел. 065/253-379

Продајем прозоре остакљене са ролетнама 210x140 цм, један комад и 80x90 цм један комад, коопелит стакло 15 табли 25x185, тел. 051/439-935, 065/265-314

Продајем плуг, ИМТ, 10 цола. Повољно!, тел. 065/326-203

Продајем велике прозоре, осам комада за 140 КМ, тел. 065/880-186, 065/404-140

Продајем улазна дрвена врата, смеђе боје, врата су коришћена, у одличном стању, цијена 150 КМ, тел. 065/461-334

Продајем букову обловину у кладама за индустријску намјену, мјесто Поткозарје, тел. 065/489-819

Продајем 70 комада бетонских стубова, дужине 1.5 м, нови, тел. 065/516-037

Продајем стари цријеп бибер, тел. 065/518-375

Продајем суву храстовину дебљине пет цм и суву трешњу дебљине осам цм, тел. 065/522-675

Продајем дрвене пулцеве висине 2,5 м, тел. 065/547-647

Продаја нових кровних прозора са вакуум стаклима димензија 60x60, 60x80, 70x100, повољно, тел. 065/517-375, 065/382-444, 065/560-265

Продајем дрвене прозоре са вакуум стаклом један комад 140x140 и два комада ширина 80 висина 140 и троја крила собних врата, све повољно, тел. 065/575-449

Продајем улазна врата 2,10x1,30 м од елоксиране браварије, тел. 065/583-683

Продајем поцинчане канале пк 100 "Металис", за полагање каблова, тел. 065/583-683

Продајем паркет, суви храстов, упола цијене од продајне, тел. 065/605-047

Продајем полован цријеп "медитеран", око 400 комада у добром стању, тел. 065/611-675

Продајем повољно дрвену столарију за кућу, прозори са гриљама, тел. 065/673-621

Продајем радијаторе за подно гријање са новим цијевима, тел. 065/703-784

Продајем салонит плоче димензија 175x125, 125x125, тел. 065/722-450

Продајем блокове 25x25x14, преко 600 комада, све за 200 КМ, тел. 065/725-286

Продајем двије цијеви дуге по 4,5 м, промјера 16 цм, погодно за димњаке, тел. 051/370-049, 065/735-267

Продајем улазна врата двокрилна, дрвена и двокрилна жељезна врата, ул. Крајишких бригада 195, Бањалука, тел. 065/897-477

Дихтовање дрвене столарије алу-лајснама. 95% заштита од вјетра, 80% од буке и прашине. Преко 20 година искуства. www.izomiks.rs, тел. 065/903-841 052/351-280

Продајем 5 м^3 греде, 10x12 м, разних дужина и фосне од 1 до 3,5 м, цијена 200 КМ, тел. 065/912-412

Продајем стару циглу, цијена по договору, тел. 066/110-916

Продајем алуминијумска балконска крила врата и балконски прозор, вакуум стакла, производња "Словенијалес", врло повољно, тел. 066/150-713

Продајем половни винковачки цријеп у добром стању, тел. 066/249-414

Продајем бетонске жељезне стубове и еуро палете за хрватско тржиште, тел. 066/539-081

Продајем столарију, добро очувану, врата улазна 90x205 са кључевима, пуно дрво, и балконска врата 80x205 са стаклима и гриљама, тел. 066/804-436

Продајем улазна врата, лијева, 90x205 цм, са елзет бравом, балконска врата, дупло стакло и гриље 80x205 цм, десна, балконска врата 80x205, постакљена са гриљама, све добро очувано и исправно, тел. 051/380-848, 066/804-436

Продајем двокрилна врата постакљена са оберлихтом и штоком, 200x50 цм, димензије врата жељезо-алуминијум 195x195 цм, повољно, тел. 066/821-577

Повољно продајем цијепани камен и јелову грађу у обловини од пет до 10 м^3, тел. 066/876-324

УГОСТИТЕЉСТВО

ПРОДАЈА

Продајем или издајем кафић у Обилићеву, екстра локација, тел. 065/319-514

Продајем кафе-апарат са млином са гаранцијом, фискалну касу "алтера", амбалажу за пиво, тел. 065/429-104

Продајем столове и столице, инвентар за угоститељство, тел. 065/912-412

МОТОРНА ВОЗИЛА

ПРОДАЈА

Продајем "ладу ниву", г. п. 2006, 1.700 кубика, тел. 051/331-880

Продајем путнички аутомобил "хјундаи GTZ", г. п. 2004, 1.100 кубика, тел. 051/331-880

Продајем "форд мондео" TDI 2,0 караван, г. п. 2002, регистован до маја 2017, клима, ербег, ABS, тел. 063/258-636

Продајем "рено сеник" 1.9 DCI, г. п. 2002, регистрован до 14.6.2017. године, цијена 4.400 КМ, тел. 064/434-9508

Продајем "рено меган 2" у екстра стању, без икаквих оштећења, регистрован до 26.12.2016, 1,5 DCI, г. п. 2002, 60 kW, мала потрошња, урађен мали и велики сервис, сива боја, са петора врата, тел. 065/334-470

Продајем "мерцедес" 190 дизел, у одличном стању или мијењам за комби-бус, тел. 065/440-725

Повољно продајем "мерцедес А 170 CDI", г. п. 2002, дизел, сива боја, очуван, прешао 190.000 км, регистрован, увезен, тел. 065/511-769

Продајем камион "застава З-50-8 А", оргинал италијански мотор, прешао 65.000 км, није регистрован дуже вријеме или мијењам за мотокултиватор 8-10 кс или трактор "Ђомо Винковић" са прикључцима, тел. 065/519-389

Продајем "рено гранд сеник" 1,5 DCI, 2010. год, регистрован, фул опрема, уређен велики и мали сервис, 15.000 КМ, тел. 065/526-426

Продајем "шкоду октавију, 1,9 TDI", 2003. год., петоро врата, централна клима, регистрована, 7.500 КМ, тел. 065/526-426

Продајем "мини купер С", 175 кс, г. п. 2008, прешао 84.000 км, панорама кров, бх. поријекло, као нов, може замјена, тел. 065/587-598

Продајем "опел корсу", 1999, бензин 1.0, тамноплава, регистрована до 31.10, урађен сервис, тел. 065/588-551

Продајем "форд фијесту", г. п. 96, бензин, 1,3 регистрована, у солидном стању, тел. 065/671-444

Продајем "ситроен Ц-5", 2.0 HDI, сиви, г. п. 2003, у одличном стању, регистрован до априла 2017. године, цијена 5.500 КМ, тел. 065/671-680

Продајем "мерцедес 190 D", г. п. 1992, аутоматик у добром стању, може замјена за "кеди", тел. 065/682-469

Продајем или мијењам "пежо 405", бензинац, 65 kW, 1,6 кубика, четири зимске гуме, одјављен, мијењам за ракију, дрва, жито, шљиве и остало, Бањалука, тел. 065/687-602

Продајем или мијењам "пежо 309" бензин-плин, 80 kW, 1.900 кубика, г. п. 1992, регистрован до 10.10.2016. год. или мијењам за ракију, дрва, "голф" 1 и 2 и остало, тел. 065/687-602

Продајем ауто "опел зафиру" 1,8 бензин плус плин, г. п. 2002, тел. 065/694-451

Продајем "аскону б", год. п. 1989, аутоматик, цијена 500 КМ, тел. 065/725-286

Продајем "форд фијесту" 1,3 бензин, г. п. 2002, регистрована до краја децембра 2016. год, цијена по договору, тел. 065/756-390

Продајем "пежо 308 SW", 1.6 HDI, 80 kW, прешао 173.000 км, урађен сервис, цијена по договору, тел. 065/373-906, 065/800-748

Продајем "мерцедес Е 350 CDI", г. п. 2010, прешао 160.000 км, осам гума са фелгама, фул опрема, повољно, тел. 065/863-855

Продајем "мазду демино" у добром стању, тел. 065/895-408

Продајем "ауди А3", г. п. 2004, регистрован до 25.8.2017, нове гуме, сервис, без улагања, црна боја, аутомобил као нов, цијена 9.600 КМ, тел. 065/914-709

Продајем "југо 45", г. п. 1989, у одличном стању, цијена 620 КМ, тел. 066/150-713

Купујем "ситроен, дијану" може и у лошијем стању до 1.000 КМ, тел. 066/222-476

Продајем "опел корсу", 1.4 бензин, 1986. годиште, у возном стању, повољно, тел. 066/512-949

Продајем "пасат 3" дизел, г. п. 1990. или мијењам уз доплату, тел. 066/539-081

Продајем "фијат маре" 1,6 караван, г. п. 2001, странац, у одличном стању, клима, централна брава, цијена 500 евра, тел. 066/881-576

КУПОВИНА

Купујем "заставу 101 корал 53", било које годиште, до 500 КМ, регистрована, са плином, тел. 065/469-393

Откуп старих, половних и хаварисаних возила, предност "Фолксвагенова" возила, тел. 065/544-079

Купујем старија хаварисана возила "голф" 1, 2, 3, "форд" "опел", "пежо" и "мерцедес", тел. 065/687-602

ДИЈЕЛОВИ И ОПРЕМА

Продајем носач за аутомобил, нов, цијена повољна, тел. 051/300-683

Продајем осовину са тромбловима, повољна за тракторску приколицу, тел. 065/253-379

Продајем предњи носач федера за камион 1113 са гурњачом споном без тромблова, 300 КМ, тел. 065/253-379

Продајем ауспух за "мерцедес" караван дизел, 1998-1999, Е класа, оригинал, 200 е, катализатор, Трн, Бањалука, тел. 065/253-467

Продајем "брако" приколицу, тел. 051/212-669, 065/438-693

Продајем ауто-приколицу, 140x110x60, тел. 051/212-669, 065/438-693

Продајем анласер, карбуратор, разводник пољења и АЦ пумпу за војни џип "кампањола АР-55", тел. 065/522-675

Продајем нову гуму, љетну, "сава - перфекта", 185/60/Р14, тел. 065/528-320

маркетинг
051/231-081

Претплатите се на електронско издање "Гласа Српске"

СВАКОГ ЈУТРА НА ВАШОЈ E-MAIL АДРЕСИ

Бањалука - Рамићи, продајем ауто-приколицу, исправна, са високим арњевима, цијена 400 КМ, тел. 065/569-294

Продајем ауто-приколицу, 2x1 м, носивости 1.000 кг, увезена из Њемачке, тел. 065/583-683

Продајем гуме са "Фолксвагеновим" фелгама 195/65/15 и гутијер М+С 185/60/Р, тел. 065/605-047

Продајем "форд ескорт" у дијеловима, бензин, 1,3 мотор, 1991. год. производње, тел. 065/671-444

Продајем дијелове за "форд ескорт" 84-91. годишта, тел. 065/671-444

Продајем ауто-приколицу, дијелове за "шкоду фелицију", нове и половне, тел. 065/682-469

Продајем нове четири фелге за "рено", "пежо", "алфа ромео" и VW "пасат", тел. 065/826-640

Продајем еуро куке за "пежо", "рено", "форд", "фолксваген" и "опел", тел. 065/826-640

Продајем сједишта возачева за "голф 2", тел. 065/891-157

Продајем четири гуме МС 195-55-16, са фелгама од BMW-а, тел. 065/931-383

Продајем челичне фелге са пет рупа, BMW, "опел" 16 Vi, "ауди" 15 Ц, тел. 065/931-383

Продајем више гума разних димензија, фелге разних димензија, гуме за моторне скутере, тел. 065/931-383

Продаја аутомобилских зимских и љетних гума из увоза, контакт Мики, тел. 065/977-259

Продајем двије гуме, 165/70 Р14, цијена 50 КМ, тел. 065/980-038

Продајем задњу хаубу "форда", 2,0, 1980. г. п., као нова, плава металик, повољно, тел. 066/008-982

Продајем лављу канцу, ланце за снијег и сајлу за шлепање за "голф 2", цијена 70 КМ, на Палама, тел. 066/289-253

Продајем половне дијелове за "југо" 45 и 55, лимарију за "флориду" и ауто-приколицу, регистровану, тел. 051/354-625, 066/352-244

Повољно продајем ауто-приколицу димензија 150x140x40 цм, тел. 066/876-324

МОТОЦИКЛИ

ПРОДАЈА

Продајем скутер "јамасаки" за дијелове, тел. 051/532-946

АПАРАТИ ЗА ДОМАЋИНСТВО

ПРОДАЈА

Продајем електрични шпорет "слобода", четири кола, рерна не ради, код Конзулата Хрватске, ул. М. Карановића 13, Борик, звати од 19 часова, тел. 051/258-644

Продајем пећ за централно гријање, цијена по договору, тел. 065/052-752, 051/300-952

Продајем покретну климу, нова из увоза, гријe или хлади 60 m^2, цијена око 400 КМ, тел. 051/355-066

Продајем два "тики" бојера, "горење" 5 л, треба мала поправка струје, цијена 30 КМ, тел. 051/355-066

Продајем радијатор, 12 ребара, мало коришћен, 40 КМ, тел. 051/355-066

Продајем бојлер 50 л, ул. Зоре Ковачевић, Петрићевац, тел. 051/355-912

Продајем повољно шпорет "смедеревац", лијеви, мало коришћен, тел. 051/355-933

Продајем усисивач за кућу, полован, са исправним мотором, Бањалука, тел. 051/439-098

Продајем "тики" бојлер, Бањалука, тел. 051/439-098

Продајем проточни бојлер "тики", скоро нов, тел. 051/460-698

Продајем пећ за централно гријање 23 kW са више алуминијумских радијатора, тел. 065/166-366

Продајем фрижидер "Candy", 220 л, исправан, у добром стању, 180 КМ, тел. 065/215-754

Продајем нов соковник БИРА, 800 W, добијен на поклон, гаранција, 60 КМ, тел. 065/326-367

Продајем машину за прање веша "горење" у добром стању, цијена по договору, тел.051/306-831, 065/346-621

Продајем пећ на дрва гусена краљица пећ са стаклом и керамиком као камин, тел. 065/351-792

Продајем старинску пећ, висина 90 цм, пречник 35, гус и глазирано жељезо, цијена 300 КМ, тел. 065/511-575

Продајем пећ за централно гријање, потпуно исправна и спрамна за употребу, тел. 051/315-890, 065/530-861

Продајем машину за сушење веша "беко", неисправан гријач, тел. 065/583-683

Продајем шпорет, веш-машину, ТВ и комбиновани фрижидер "горење", тел. 065/605-047

Продајем кварцну електричну гријалицу, 25 КМ, тел. 065/686-991

Продајем веш-машину "горење" у одличном стању, цијена 60 КМ, мијењане све гуме и ремен лакиран, Бањалука, тел. 065/702-585

Продајем машину за сушење веша, тел. 065/767-888

Продајем фрижидер "горење" са додатком замрзивача од 120 л, исправан, цијена повољна, тел. 051/755-589, 065/771-919

Продајем шпорет нов "препород", лијеви прикључак, цијена 150 КМ, тел. 065/791-692

Продајем камин пећ у пола цијене, тел. 065/845-595

Продајем повољно казан за бојлер од 100 л, тел. 065/875-684

Продајем бојлер "леов" од 100 л, без гријача, цијена 90 КМ, тел. 065/875-684

Продајем некоришћене гусене радијаторе високе, укупно 71 ребро, тел. 065/691-238, 065/881-461

Продајем ТА пећ 3,5 kW за 220 КМ и фрижидер за 110 КМ, може и по договору, тел. 065/882-626

Продајем комплет за соларно гријање, два колектора, бојлер 125 л, остале дијелове и аутоматику, цијена 600 КМ, тел. 065/912-412

Продајем половну "беко" машину за сушење (дванаест ос.), повољно, тел. 065/922-499

Продајем LCD, "филипс", екран 82 цм, тел. 065/931-383

Продајем танки ТВ, "универзум", екран 95 цм, тел. 065/931-383

Продајем шпорет "алфу 20", лијева за етажно гријање, коришћена, у одличном стању, цијена по договору, тел. 065/974-699

Продајем мали фрижидер, полован и исправан, 70 КМ, тел. 066/063-560

Продајем веш-машину, цијена по договору, тел. 066/516-107

Продајем фрижидер и електрични шпорет, тел. 051/219-011, 066/628-455

Продајем ТА пећ 3,5 kw за 100 КМ,, тел. 066/678-290

Продајем ТВ "сони", добијен на "бингу" и продајем зидно огледало, може замјена за дрва или ракију, тел. 066/726-106

Повољно продајем "алфу 90" за централно гријање, четири године стара, тел. 066/764-596

ПОНУДА

Примам на поклон фрижидер, тел. 065/176-625

НАМЈЕШТАЈ

ПРОДАЈА

Продајем сто са стакленом површином, расклопив, 90x130 и четири столице метал-еко кожа, ново, тел. 051/216-254

Продајем кауч у добром стању, цијена 50 КМ, тел. 051/281-399

Продајем двосјед, судопер и висећи дио кухиње по веома повољној цијени, тел. 051/282-659

Због селидбе продајем повољно добро очуван регал, кауч и двије фотеље, тел. 051/309-605

Продајем два нова тросједа, тел. 051/463-003

Продајем врло повољно тросјед са оставом за постељину, нов, хитно, тел. 063/020-767

Продајем угаону гарнитуру, тросјед, двосјед, угао, тросјед на развлачење, цијена 150 КМ, тел. 051/926-076, 065/078-422

Продајем очувану угаону гарнитуру и регал, 051/201-673, 065/248-096

Продајем повољно тросјед, двосјед, фотељу, спаваћу собу, тел. 051/437-467, 065/287-052

Продајем очуван тросјед, двосјед и фотељу, цијена по договору, тел. 065/400-722

Продајем "симпо" гарнитуру, 330 КМ, тел. 065/458-407

Продајем ормаре, 150 КМ, тел. 065/458-407

Продајем трпезаријски сто, 70 КМ, тел. 065/458-407

Продајем нов дјечији кревет, 140x60, цијена 100 КМ, тел. 065/477-677

Продајем комплетну спаваћу собу, тел. 065/525-294

Продајем кревет, нов, без душека, нераспакован, повољно, тел. 051/306-635, 065/733-537

Продајем брачни кревет са душеком, пуно дрво, четири столице "цеппер", округли сто и сто са стаклом, тел. 065/767-888

Продајем кухињски сто, тел. 065/900-380

Продајем тросјед и фотељу од еко-коже без боје, цијена 400 КМ, тел. 065/912-412

Продајем кућни шанк са двије барске столице, све од пуног дрвета, смеђа боја, са ладицом и оставом, Бањалука, тел. 065/917-127

Продајем угаону гарнитуру, тросјед на развлачење, двосјед, фотељу, табуре, тел. 065/917-127

Продајем добар брачни кревет 2x2 м са душеком, 280 КМ, тел. 065/988-047

Продајем повољно француски лежај са душеком димензија 200x160, тел. 066/095-294

Продајем повољно нов тросјед-лежај са простором за постељину полунов, очуван, цијена повољна, тел. 066/156-989

Продајем угаону гарнитуру, тросјед, угао, двосјед,тел. 051/399-285, 066/159-312

Продајем тросјед плаве боје у добром стању, 50 КМ, тел. 066/260-737

Продајем нов намјештај за бутик и све што треба за модеран бутик, цијена повољна, тел. 066/467-752

Продајем двије фотеље кожне на љуљање, цијена по договору, тел. 051/429-843, 066/818-425

Продајем баштенски сто, четири комада, ново, 600 КМ, тел. 066/928-738

Продајем бар столове, два комада, 3,10 цм, 500 КМ, тел. 066/928-738

Продајем барске столице, ново, 10 комада, цијена 800 КМ, тел. 066/928-738

Продајем баштенске столице, 16 комада, ново, 1.200 КМ, тел. 066/928-738

Продајем отворени радни сто, већи, 180 цм, 1.000 КМ, тел. 066/928-738

Продајем отворени мањи сто радни, 150 цм, 500 КМ, тел. 066/928-738

МОБИЛНИ ТЕЛЕФОНИ

ПРОДАЈА

Продајем мобилни "андроид Тесла 3.1" нов, гаранција годину дана, цијена 100 КМ, Бањалука, тел. 063/791-630

МУЗИКА

ПРОДАЈА

Продајем бас гитару "Peavey-Milestone" у одличном стању, повољна цијена, тел. 016/605-8891

Продајем плоче народне и забавне музике, синглице, 160 комада за 130 КМ, звати око 20 часова, тел. 051/255-774

Продајем лонг плеј плоче, 15 комада за 30 КМ, звати послије 20 часова, тел. 051/255-774

Продајем хармонику "horch", 120 басова, црна, мало коришћена, њемачка производња, тел. 051/355-043

ГАРДЕРОБА

ПРОДАЈА

Примамо на поклон половну гардеробу, обућу, торбе, долазимо на адресу, тел. 065/458-407

Велепродаја половне робе, све од једне и пет КМ/кг или од три до шест КМ/кг, тел. 065/458-407

Продајем кожну мини сукњу креација Мирјана Марић "Мода", величина 16, тел. 065/696-347

Продајем еко-бунду, дугачку, тел. 065/735-506

Продајем нову оригинал "адидас" тренерку, вел. XL, тегет плава са бијелим шарама, 130 КМ, тел. 052/233-550, 065/819-819

Продајем кожну мини-сукњу креација Мирјане Марић, вел. 16, тел. 065/875-684

Продајем дугу бунду од нерца са шубаром, величина 44, тел. 065/875-684

Продајем скоро нову гардеробу, сукње и панталоне, тел. 051/212-635, 066/051-520

Продајем дјечије фармерке, величине М, тел. 066/485-496

РАЗНА РОБА

ПРОДАЈА

Продајем гаражна врата два комада, тел. 065/513-827

Продајем "калорекс" пећ, нову, електрични шпорет ростфрајни, мало коришћен, вунени тепих 290x190, мали бојлер испод судопера 10 л, мало коришћен, тел. 051/212-635

Продајем добро очуван тепих вунени 2,90x1,90, тегле од 1 л и гаљоне од 3 и 4 л или мијења за мед, мали проточни бојлер подпултни од 10 л "кончар" мало коришћен, тел. 051/212-635

Продајем коришћену бачву за лож-уље од 1.500 литара, тел. 051/214-164

Продајем бојлер, сто славски 180x80, округли сто, сто 125x125 расклопив, сто стаклени 130x90, повољно, тел. 051/216-256

Продајем пиштољ лицима са дозволом марке "црвена застава", 7,65 мм, тел. 051/219-011

Продајемо "алтера" фискалне касе, дефискализоване, цијена по договору. Контакт телефони: 051/249-875, 249-869, тел. 051/249-882

Продајем 70 радио-касета за 40 КМ, звати послије 20 часова, тел. 051/255-774

Продаје бренер за нафтно гријање као нов, донесен из Њемачке, тел. 051/282-138

Продајем "sony beta max" камеру са видео-уређајем, врло мало употребљавана, новије, плаћено 2.980 КМ, цијена 700 КМ, тел. 051/282-138

Продајем двоја врата ширине 80x220 по повољној цијени, продајем домаћу ракију, шљиве бијела, савка, 22 града, по цијени од 10 КМ, тел. 051/282-659

Продајем пластичне каце од 500 л, за шљиве, четири комада, цијена је 80 КМ/комад, тел. 051/282-659

Продајем двије сјекире, fad 1,40 кг и ricke 1,25 кг, повољно, тел. 051/300-683

Продајем фризерски лавабо-главопер за прање косе, повољно, тел. 065/052-752, 051/300-952

Продајем тепих, повољно, тел. 051/302-196

Продајем скије за дјечаке са опремом, скоро некоришћене, тел. 051/307-514

Продајем дрвене, потковане саонице са ципелама за дјечаке, све очувано, тел. 051/307-514

Продајем енциклопедију имовинског и радног права, три тома, тел. 051/307-514

Продајем медицинску енциклопедију, седам томова, тел. 051/307-514

Продајем квалитетан, полован сто за стони тенис у одличном стању, тел. 051/307-514

Продајем двије механичке писаће машине, нове, некоришћене, једна већа, а једна мања, повољно, тел. 051/307-514

Продајем повољно мали бојлер "стандард" од 5 л, бакарни казан, тел. 051/355-933

Продајем повољно храстово буре од 100 л, мало коришћено, тел. 051/355-933

Продајем повољно сателитску антену, величина тањира 100 цм, тел. 051/355-933

Продајем повољно камен за пецане, фонтане, ограду, чесме и друго, тел. 051/355-933

Продајем повољно свијетлећу рекламу са носачем величине 65x45 цм, тел. 051/355-933

Продајемвелике маказе од четири мм, тел. 051/392-319

Продајем плуг превртач регент једна бразда, нов, тел. 051/392-319

Продајем дјечија колица са носиљком "piere-cardin", 120 КМ, тел. 051/436-236

Продајем пиштољ марке "берета", калибар 7,65 мм, само лицима са дозволом за набавку оружја, цијена 150 КМ, тел. 051/438-737

Продајем нову вагу равну са посудом, мјери до 10 кг, тел. 051/439-098

Продајем два нова прозора, висина 120 и ширина 130, дупла крила, Бањалука, тел. 051/439-098

Продајем усисивач "горење", тел. 051/460-698

Продајем све за цвјећару., тел. 051/460-698

Пластеници од PVC цијеви свих димензија, УВ фолија, систем кап по кап. Организована достава свугдје у БиХ. Радимо и монтажу на захтјев, цијене нпр. 5x8 320 КМ, 5x10 380 КМ итд., тел. 061/853-185

Продајем видео-рикордер, кино пројектор, телефакс и хидрофорску посуду са пумпом и манометром, тел. 062/752-598

Продајем Збирку закона у БиХ, штампана 1999. године на ћирилици, обимна, тел. 065/044-099

Продајем Свето писмо на данском језику из 1884. године, оригинално, тел. 065/044-099

Продајем књигу самопомоћ лијечењем кристалима, њемачки језик, илустровано, тел. 065/044-099

Продајем слике уље на платну са уписаном 1679. годином, велика, тел. 065/044-099

Продајем старе ријетке значке њемачка издања од 19. вијека до 1965. године, тел. 065/044-099

Продајем ручни сат "тисот" кварц, "сеико" аутоматик, "пума" кварц или мијењам, тел. 065/044-099

Продајем књигу "Рат у Албанији и под Скадром", штампана 1913. године, оригинал издање, комплетно, аутора Јаша Томић, тел. 065/044-099

Продајем њемачку значку Рајх са посветом Химлера у облику малог авиона, тел. 065/044-099

Продајем књигу из 1922. године, Банија у Краљевини Срба, Хрвата и Словенаца, тел. 065/044-099

Продајем стари метални новац у разним издањима, као и папирни новац, тел. 065/044-099

Продајем руске бабушке и фигуре предсједника Путина, Горбачова и Јељцина, тел. 065/044-099

Продајем поштанске марке старе Чехословачке са издањима прије 1941. године, тел. 065/044-099

Продајем поштанске марке САД из 19. вијека, тел. 065/044-099

Продајем њемачки рјечник издање "Euro lingua", издање Mieros Цирих, Швајцарска, тел. 065/044-099

Продајем Енглеску граматику за свакога, уџбеник, Загреб, 1995. година, тел. 065/044-099

Продајем панини албум ФИФА ворд куп 2014. година, непотпун, тел. 065/044-099

Продајем илустровану енциклопедију Предвиђање судбине на енглеском језику, 1997. година, тел. 065/044-099

Продајем књигу Читанка Косовског боја, штампана, 1989. године, Београд, тел. 065/044-099

Продајем панини албум УЕФА Еуро 2008 година, Аустрија, Швајцарска, непотпун, тел. 065/044-099

Продајем ваздушни душек за непокретне особе, тел. 065/189-137

Продајем домаћу шљивову ракију, тел. 065/189-137

Продајем капију 2x2 м и пјешачку 1 м, контакт само SMS, Бањалука, Ранка Шипке 66, тел. 065/200-244

Продајем металну каду 140x70 и WC шољу, умиваоник, контакт само SMS-ом, Бањалука, Ранка Шипке 66, тел. 065/200-244

Продајем тепих, јамболију и итисон, све 60 КМ, и брачни кревет 50 КМ, тел. 065/212-329

Продајем повољно мању камп приколицу, тел. 065/215-888

Продајем рачунар "самсунг", модел 720 Н, исправан, цијена 150 КМ, тел. 065/236-631

Продајем повољно комплет опрему за намјештање бутика од 20 м^2, израђена од материјала метал-мрежа-стакло, радни сто, столице, фискална каса, цијена 600 КМ, тел. 065/236-631

Продајем нову батерију за телефон "sony xperia st21i", цијена 20 КМ, тел. 065/256-740

Продајем гарантовано домаће ракије: шљивовицу, јабуковачу, купину и купиново вино, претходи дегустација тел. 051/439-935, 065/265-314

Продајем скије, добре, квалитетне, цијена повољна, тел. 065/268-156

Продајем швајцарске сатове, џепна "Doxa" и ручна "Helvecia", тел. 065/273-400

Продајем тродијелни судопер, метални и емајлиран, тел. 065/321-176

Продајем квалитетан ливадски (цвјетни) мед, шумски и хељдин, цијена по договору, тел. 065/336-786

Продајем четри гуме "оптимо" 5 415 185/65 Р15, ТВ "горење", улазна врата стана, пиштољ ЦЗ 7,65 мм, врло повољно, тел. 065/370-160

Продајем шљиве за ракију, тел. 065/374-221

Продајем пластичну ограду 25 мх1,5 м, мали замрзивач повољно и сандук за ципеле, врло повољно, тел. 065/416-859

Продајем повољно нов пиштољ "валтер", калибар 7,65 мм, купац мора имати дозволу за набавку пиштоља, тел. 065/417-581

Продајем урађене и неурађене оригиналне Вилерове гоблене, тел. 051/212-669, 065/438-693

Продајем дрвена запрежна кола у одличном стању за етно-село, куће и ресторане, тел. 065/440-725

Продајем малокалибарску пушку, лицима са дозволом, тел. 065/454-444

Продајем два тепиха, 60 КМ, тел. 065/458-407

Продајем машину за мијешање меса (ћевапе и кобасице), тел. 065/477-086

Продајем официрски парадни бодеж Краљевине Југославије, цијена 300 КМ, само за колекционаре, тел. 065/511-575

Продајем двије коване оригиналне цијеви од кремењача, цијена 300 КМ, само колекционарима, тел. 065/511-575

Продајем стари радио-апарат марке "Ниш", у лошијем стању, цијена 20 КМ, тел. 065/511-575

Продајем двије коване, оригиналне старе цијеви од капислара, цијена 300 КМ, само колекционарима, тел. 065/511-575

Продајем стари дрвени радиограмафон "triglav de luxe", "Искра-Крањ", исправност непозната, цијена 60 КМ, тел. 065/511-575

Продајем први "Чајавчев" радиотранзистор "славуј", испавност непозната, цијена 60 КМ, тел. 065/511-575

Продајем врцаљку за четири оквира, тел. 065/513-510

Продајем једну Л-Р кошницу са три наставка, четири дадам-блат кошнице са наставком и једну са пчелама, тел. 065/513-510

Продајем ловачку пушку полуаутоматску са пет метака, италијанска "farms brescia", тел. 065/514-878

Изашла је књига о Друговићима, аутор Драго Јовановић, цијена 20 КМ, тел. 065/517-821

Продајем већу количину значака и привјесака из бивше СФРЈ, тел. 065/522-675

Продајем цистерну за нафту капацитет 5.000 л, прилагођена за држање у гаражи, тел. 065/525-590

Продајем све врсте ретровизора за аутобусе, камионе, комби возила, џипове, те крива и резана огледала са уградњом, фарови за "голф" и "мерцедес", тел. 065/538-048

Продајем јаја јапанске препелице, тел. 065/547-933

Продајем електрични шпорет "arthur milan" лијеп, очуван са ражњем, хитно, због селидбе, двије кварцне гријалице очуване, мали калорифер, мањи тример, мали бојлер, брушени котлић, тел. 065/548-744

На продају мали бојлер, собна врата без штока, жељезни прозор за шупу, жељезни шток за веранду 1,5x2,5, све јефтино, звати послије подне, тел. 065/548-744

Храстова каца, 17 м, очувана, хитно на продају због одласка, стара пет година, 250 КМ, тел. 065/548-744

Продајем ражањ нов, ростфрај, за теже свиње, врата за висећу орах, проточни бојлер 10 л, тример за траву мањи, тел. 065/548-744

Продајем храстову кацу 1.750 кг, увијек у сувом, тел. 065/548-744

Продајем перач на пару за прање тепиха и прозора, аутомобилских сједишта и остало, шатор за камповање са двије просторије, све по 50 КМ, тел. 065/575-449

Продајем зидани плочасти носач са 50 полица намијењен за продавницу обуће, тел. 065/575-449

Продајем букова исцијепана дрва 8,5 м^3, цијена 55 КМ/м^3 и буре за ракију 50 и 60 л, тел. 065/580-300

Продајем два канделабра, стуба вањске расвјете висине четири м, цијена 200 КМ/ком, тел. 065/583-683

Продајем цистерну за лож-уље, 5.000 л, горионик "тисен", тел. 065/583-683

Продајем пица пећ и столицу за шишање, тел. 065/587-596

Хитно продајем бојлер у одличном стању од 50 литара, цијена 50 КМ и 5.000 комада пријепа по 15 фенинга, тел. 065/587-596

Продајем више врста мотора за фрижидере, тел. 065/605-047

Продајем нове жабице за шаловање, тел. 065/605-047

Продајем хиљадулитарску нову посуду за воду, тел. 065/605-047

Продајем мушки бицикл, брзинац, "алпина", добро очуван, тел. 065/609-893

Продајем три рекета за тенис "хед", двије торбе за рекете и велику нову торбу "хед" за рекете и остале ствари, тел. 065/609-893

Продајем малокалибарску пушку, лицима са дозволом, повољно, тел. 065/626-304

Продајем повољно беби опрему, колица са додацима и хранилицу, тел. 065/630-545

Продајем храстов славски сто 200x90 и пећ на чврсто гориво до 40 м^2, тел. 065/664-657

Купујем мјешалицу за бетон, може и расходована или без мотора, тел. 065/671-444

ИЗДАЈЕМО
СКЛАДИШНИ И КАНЦЕЛАРИЈСКИ ПРОСТОР
У ЦЕНТРУ ГРАДА
051/231-077
звати од 8 до 16 часова

Поштовани читаоци,

Настојимо да не припадамо никоме осим читаоцима. Трудимо се да будемо новине - поштене и непристрасне, отворене за сва мишљења. То је наш прилог Републици Српској какву сви желимо, толерантну, помирену и креативну.

ГЛАС СРПСКЕ, на који вас позивамо да се претплатите, је још један допринос томе.

Важно је да знате да се у нашем листу објављују тендери, огласи и конкурси свих републичких и других институција, као и многих предузећа с којима имамо годишње уговоре и уколико се претплатите, имаћете редовне, у послу важне информације. За авансну уплату, као стимулацију да се претплатите, нудимо и попуст, и то на годишњем нивоу 15% полугодишњем 10% и тромјесечном 5%.

ЗАОКРУЖИТЕ ПРЕТПЛАТУ КОЈУ ЖЕЛИТЕ

Глас Српске	ТРОМЈЕСЕЧНА	ПОЛУГОДИШЊА	ГОДИШЊА
	60.80 КМ	122.40 КМ	244.80 КМ

Н А Р У Џ Б Е Н И Ц А

Тачан назив и адреса претплатника

Телефон _____

Претплаћујем се на:

1. ГЛАС СРПСКЕ број примјерака _____

Контакт телефон и факс у служби ИДПД Дистрибуција доо за лист ГЛАС СРПСКЕ:

Телефон: 051/331-847, 331-848 Факс: 051/331-857

Уплате на жиро-рачун 555-007-00524838-53

НОВА БАНКА а.д. Бања Лука

М.П. потпис

Продајем очуван тепих, димензије 135x194 цм, беж боје, ткање - шпага, цијена 35 КМ, тел. 065/686-991

Продајем већу столну лампу, 40 КМ, тел. 065/686-991

Продајем нов апарат за печење хљеба "горење", цијена 150 КМ, тел. 065/686-991

Продајем очуване купатилске ормариће, четири комада (зидни), висина 60 цм, ширина 36 и дубина 27 цм, зелена боја, укупна цијена 160 КМ, тел. 065/686-991

Продајем нов витафон, тел. 065/697-499

Продајем бицикл "пух" и плинску боцу, тел. 065/706-995

Краљица пећ на дрва, фрижидер, бојлер 10 л "горење", масажер собни, профи, пет прикључака., тел. 065/706-995

Продајем ЦЗ 6.35 и 60 метака. Само лицима са дозволом, тел. 065/734-752

Продајем жељезна гаражна врата 85x2,05, тел. 312-913, 065/737-704

Продајем слике акрил на платну, дупли касетофон са грамафоном, 30 VHS касета са цртаним филмовима, женски црни капут, тел. 065/811-058

Продајем девет м^3 буковог дрвета, исцијепаног, просушеног, са превозом или вашим превозом, тел. 065/833-345

Продајем угаљ "бановићи" и "крека" за централно гријање и огревно дрво буква, граб, регија Бањалуке, тел. 065/894-241

Продајем PVC цистерну за воду, нова, 300 КМ, тел. 065/912-412

Продајем сећију, 5 м дужине, за сепаре, тел. 065/912-412

Продајем фритезу професионалну, електричну, тел. 065/912-412

Продајем куполу за роштиљ са вентилом, 850 КМ, тел. 065/912-412

Продајем шанк ручно рађен 5,5 м^2, цијена 550 КМ, тел. 065/912-412

Продајем канале за вентилацију са и без изолације, димензије 800x400 и 800x300x око 50 м, тел. 065/912-412

Продајем четири бидеа нова, писоар стојећи "керамика Младеновац", PVC сифони за писоаре, облоге за каде, тел. 065/912-412

Продајем кухињски инвентар и ледомат, тел. 065/912-412

Продајем боксове за крмаче, пумпу за осоку, тел. 065/931-383

Продајем носиљку за бебу за аутомобил, половна, сто за рачунар и дјечију столицу за рачунар, тел. 065/938-401

Продајем лаптоп "dell inspirion 15", 5.000 сериес, нов, неупотребљаван, тел. 065/945-999

Продајем LCD монитор HP L 1.706, цијена 50 КМ, тел. 065/971-583

Продајем пастеризоване сокове од јабуке, 100% чиста јабука без шећера и конзерванса и продајем стару ракију сљивовицу, тел. 065/972-346

Продајем ловачки ЦЗ 8X57 ИС карабин са дозволом, тел. 051/301-571, 065/988-109

Продајем војни шатор дужине пет поља са алуминијумском конструкцијом дужине 15 м, потребна мања оправка церадног платна, цијена по договору, тел. 051/301-716, 066/640-998, 065/988-149

Продајем зупчанке зупчасте летве, цријево за зрак, тел. 066/063-560

Продајем два мотора за хлађење 620 W, 1.100 обртаја, тел. 066/063-560

Продајем млин за кафу и кафе апарат "сан марко", 400 КМ, тел. 066/063-560

Продајем хидрофор алко-ху-750 орион, цијена по договору, тел. 066/110-916

Продајем повољно кукурузану, у добром стању, цијена по договору, тел. 066/110-916

Продајем пиштољ ЦЗ 7,65, италијанска "берета" и нов пиштољ ЦЗ-7,65 са муницијом, веома повољно, лицима која посједују дозволу, тел. 066/174-978

Продајем врло повољно камену буњу, 27 м^2, цијена 100 КМ, тел. 066/252-643

Продајем шпорет "калорекс" у добром стању, тел. 051281399, 066/260-737

Продајем повољно чичак траку, ширине 18,20 и 25 м у црној, смеђој и плавој боји, тел. 066/265-921

Продајем душек за декубитус за старије особе, тел. 066/296-770

Продајем кућни намјештај фотеље, регал, може у дијеловима, веш-машину, шпорет и друге разне кућне ствари, тел. 066/331-179

Продајем два кауча, двије фотеље, ормарић за купатило, двије сјекирице, туш батерију нову, пиштољ "берета" кл. 7,65 лицу са дозволом, мушку буну дугу нову, три славине за умиваоник за купатило, фрижидер "горење" од 210 л, тел. 051/216-358, 066/437-725

Продајем кућице за псе, већа 90 x 75 x 100, 100 КМ и мања 65x50x70, 70 КМ, тел. 066/448-802

Продајем регал, столице екокожа никловане ноге, столове разне величине, лампе фи 50, хитно, тел. 066/485-332

Продајем хеклани столњак, тел. 066/485-496

Продајем добру завјесу, шивану, седам метара, плаве боје, тел. 066/485-496

Продајем пумпу за етажно гријање, производња Словенија, тел. 066/537-432

Продајем половне стаклене тегле за мед или мијењам за мед, тел. 066/539-081

Продајем нову пивску амбалажу за "нектар", "јелен", "мб", "лав" пиво, тел. 066/539-081

Продајем старе електромоторе, циркулар за дрва, колор телевизоре, веш-машине, фрижидере, замрзиваче и бојлере, тел. 066/539-081

Продајем повољно електронске ауто-антене, антенска појачала са скретницом, појачивач, извор напајања, све произвођач "Р. Чајавец", тел. 066/628-455

Продајем повољно тегле са поклопцем од 1 л, цијена, 0,30 КМ, тел. 066/677-007

Продајем моторку "стил 71", орахе у љусци, телевизор, два усисивача на воду, тел. 066/804-436

Продајем орахе у љусци, суви, цијена по договору, тел. 051/380-848, 066/804-436

Продајем пећ на струју за централно, исправна, за само 500 КМ, пећ на гориво "алфа 90" за само 500 КМ, моторку "стил" за само 560 КМ, исправна, усисивач на воду од 2.000 вати за 70 КМ , ТВ у боји "филипс" за 100 КМ, тел. 051/380-848, 066/804-436

Продајем професионалну италијанску пеглу за косу са наставцима, цијена веома повољна, тел. 066/820-676

Продајем два велика вунена ћилима, израда ткањем, цијена веома повољна, тел. 066/858-537

Продајем сто за шанк, 180x 125x80+34 са двије плоче, Л профил, израђен од парене букве, цијена по договору, тел. 066/872-535

Продајем дјечије бицикле, мушке и женске, из увоза, сервисирани, цијена од 50 КМ, тел. 066/881-576

Продајем дефискализовану фискалну касу "алтера" по цијени од 75 КМ, тел. 051/212-422, 066/924-980

Продајем већу хоризонталну витрину, 165 цм, 500 КМ, тел. 066/928-738

Продајем мјешач тијеста, 700 КМ, тел. 066/928-738

Продајем вертикални фрижидер за пиће, нови, 1.000 КМ, тел. 066/928-738

Продајем велику фискалну касу за велопродају, 1.000 КМ, тел. 066/928-738

Продајем отворени судопер са два корита, 180 цм, ново, цијена 1.500 КМ, тел. 066/928-738

Продајем ростфрајно постољепица, ново, 400 КМ, тел. 066/928-738

Продајем ростфрајну напу 1.000x900x500, ново, цијена 1.000 КМ, тел. 066/928-738

Продајем двије жељезне бачве по 200 л за шљиве, сипорекса 150 комада и храстово буре за ракију, 50 л, тел. 066/949-117

Повољно продајем CD, Јохан Штраус, Георг Замфир, Peteri Tschaironsku, тел. 066/973-063

Продајем двије каде (гусану и пластичну) и регал добро очуван, повољно, тел. 066/985-134

КУПОВИНА

Рибар купује сав рибарски прибор, стари и нови, исправан и неисправан, тел. 065/141-560

Купујем све врсте дионица, акција, ваучера и обвезница, са Бањалучке и Сарајевске берзе, ратна штета, стара девизна штедња, и друге дионице, врло повољно, тел. 065/688-113

Купујем 10 м^3 дрва за огрјев, буковина или граб, у замјену за "југо 45" у одличном стању, тел. 066/150-713

ЗАМЈЕНА

Алуминијумска врата, лавабо већи и мањи нови мијењам све за ракију, бетонске стубове или дрва, тел. 066/726-106

ИЗДАВАЊЕ

Изнајмљујем "sony playstation 3" са два џојстика и 15 најновијих наслова, цијена 15 КМ/х, 25 КМ/48 х, за више од два дана цијена по договору, само Бањалука, тел. 063/858-196, 065/826-060

КУЋНИ ЉУБИМЦИ

ПРОДАЈА

Продајем мачке сијамске и два пса вучјака и мјешанца, повољно, тел. 065/221-507

УСЛУГЕ

ОСТАЛО

Постављање водоинсталација и керамике, повољно и брзо, тел. 066/338-840

Повољно пружам услуге мануелне масаже, терапеутске и релакс масаже, тел. 066/542-353, 051/200-221

Наставница математике даје инструкције ученицима основне школе, тел. 051/302-196

Услуге превоза путника и мање селидбе комбијем, тел. 063/956-300

Електричар ради послове кућног мајстора и електроинсталација, тел. 065/050-891

Инструкције из енглеског за одрасле, два часа 10 КМ, тел. 065/054-805

Израда и поправке намјештаја по мјери, тел. 065/070-498

Инструкције из латинског језика, тел. 065/094-886

Озбиљна жена педагошке струке чувала би дјецу, тел. 051/354-298, 065/164-972

Учитељица у пензији радила би са школском дјецом од првог до петог разреда, тел. 051/354-298, 065/164-972

Наставница даје инструкције из њемачког језика, тел. 051/354-298, 065/164-972

Уредно и повољно кречим станове, куће итд, тел. 065/223-730

Тражим жену за чување викендом полупокретног дједа, Лазарево 3, тел.065/265- 626, 065/265-626

Наставник математике даје инструкције ученицима основне школе, тел. 065/302-529

Родитељи, у рјешавању проблематичних задатака ваше дјеце помажу добри стари учитељи. Позовите, тел. 065/302-690

Повољно радимо керамичке плочице и водоинсталације, одштопавање, обрада, гаранције, тел. 051/272-647, 065/304-476

Превоз камионом кипером, грађевински материјал, пијесак, шљунак, огрев, селидбе по договору, тел. 065/342-375

Дајем инструкције из српског језика и математике ученицима од првог до петог разреда основне школе, тел. 065/343-633

Тапетарске и аутотапетарске услуге, веома квалитетно, Бабић, тел. 066/455-612, 065/348-593

Повољно вршим услуге кошења и шишања живих ограда, зимзелених биљака, срећивања дворишта, орезивања воћа, шприцања воћа, окопавања и ђубрења воћа, тел. 065/365-174

Браварске услуге: капије, ограде, тенде, заштитне решетке, надстрешнице, итд, тел. 065/415-062

Наставница математике и физике даје инструкције ученицима основне школе, рад са једним учеником, тел. 051/212-669, 065/438-693

Инструкције из математике дајем за све потребе корисника, осим за матемтику 2 на техничким факултетима, цијена је од 20 до 25 КМ/90 мин. у мом стану, тел. 065/586-986, 065/478-227

Служила бих старију женску особу, Нови Град, Приједор, Бањалука, тел. 065/518-803

Професор математике даје инструкције ученицима и студентима, по потреби долазим на адресу, цијена повољна, тел. 065/530-309

Дубинско хемијско прање, чишћење угаоних гарнитура, кауча, тепиха, полирање фарова и коже у аутомобилу и кожног намјештаја, тел. 065/355-545, 065/534-296

Повољно пружам услуге мануелне, терапеутске и релакс масаже. Тел. 051/200-221, 065/542-353

Хералдичар из Бањалуке повољно израђује ваше личне, породичне грбове и иконе техником каширања на дрвету, тел. 051/318-473, 065/542-897

Иконописац из Бањалуке израђује по веома повољним цијенама славске иконе на дрвету (каширањем), тел. 065/542-897

Професор српског језика лекторише и врши корекцију семинарских, дипломских и осталих радова, држи инструкције, повољно, тел. 051/318-483, 065/542-897

Кућни мајстор врши поправке електроинсталација, апарата, чесама, браваріје - столарије, мање поправке кровова, одвоз старих ствари и све кућне послове, тел. 065/544-079

Водоинсталатер нуди услуге. Израда нове инсталације, ситне поправке постојеће, машинско одштопавање зачепљења. Дајем гаранцију, тел. 051/211-763, 065/546-390

Мајстор, КВ молер, врши молерске радове, глетовање, кречење, шпански зид, столарија, фасаде, демит фасаде, са својом скелом, тел. 065/547-357

Кречење, екстра повољно, тел. 065/560-946

Чишћење и одржавање станова, повољно, тел. 065/561-087

Професорица даје инструкције из математике и физике, повољно, тел. 065/561-087

Инструкције из математике за ученике (двочас 15 КМ) и студенте (двочас 20 КМ), долазим код вас, тел. 065/562-027

Кољем велике свиње, мале прасиће и све остало, тел. 065/566-181

Математика, дајем инструкције са гаранцијом, за све потребе корисника дипл. инж. маш. и дипл. математичар, тел. 065/586-918, 065/584-227

Молер изводи све врсте молерско-фарбарских радова, тел. 065/605-835

Селидбе са радницима или са вашим радницима уз договор, повољно, тел. 051/424-780, 065/624-285

Архитекта са лиценцом ради пројекте стамбених, стамбено-пословних објеката и хала (легализација и новоградња), тел. 065/644-526

Димњачар чисти димњаке, централне пећи и котлове за гријање, тел. 051/483-144, 065/670-639

Дијамантско бушење и резање армираног бетона, тел. 065/706-995

Вршим услуге дубинског прања намјештаја и тепиха, повољно, долазим на адресу, тел. 065/797-674

Водоинсталатер изводи све ситне водоинсталатерске радове: монтажа и демонтажа бојлера, чишћење бојлера од каменца, отчепљавање одвода и друге водоинсталатерске радове, тел. 065/875-684

Водоинсталације, поправке-монтаже, електрорадови, молерско-лакирерски радови, тел. 065/882-511

Услуге прања и сушења свих врста тепиха, превоз по потреби обезбијеђен, тел. 051/371-700, 065/885-944

Професор српског језика лекторише и врши коректуру научних, стручних, књижевних и осталих радова, Алеја центар Бањалуке, повољно, тел. 051/318-413, 065/902-435

Нарезујем све врсте музике, по вашој жељи на CD и USB, тел. 065/938-401

Професор енглеског језика даје часове, инструкције, преводи текстове и документа, судски тумач-преводилац, тел. 065/938-401

Сервис телевизора, музичких линија, појачала, рисивера и сличних уређаја, превоз и дијагностика квара бесплатни, тел. 051/200-659, 065/965-291

Сервис и уградња интерфона, аутомата за врата, видео-надзор, електробраве, тел. 051/200-659, 065/965-291

Електричар на услузи, тел. 065/966-703

Вршим услугу цијеђења јабука за сирће, тел. 065/972-346

Вршим услугу цијеђења воћа за сокове и пастеризацију без шећера и конзерванса, тел. 065/972-346

Дистрибуција (подјела) рекламног материјала на подручју РС и штампа по потреби, контакт Мики, тел. 065/977-259

Поправљам ролетне и намјештај, тел. 065/980-038

Искусни кућни мајстор обавља све врсте кућних послова, електро и водоинсталација, молерај, браварске, монтажне и остале послове, врло квалитетно и професионално, тел. 065/980-038

Оштрим и полирам месарске и кухињске ножеве, повољно, Бањалука, тел. 065/981-026

Изводимо машинско отчепљавање цијеви, тел. 066/059-723

Његовала бих старије особе или бих чувала дјецу, Борик, тел. 066/067-617

Дајем инструкције из хемије за основну и средњу школу, факултет, из математике за основну и средњу школу, из физике за основну и средњу школу, и дајем часове гитаре, тел. 066/124-831

КВ молер врши молерај, глетовање, кречење, столарија, шпански зид, кулир-пласт, фасаде и демит фасаде, тел. 066/252-693

Лимарски радови, брзо, квалитетно, повољно, дугогодишње искуство, тел. 051/281-399, 066/260-737

Израђујем све врсте и величине ортопедских уложака за обућу, тел. 066/265-921

Професор енглеског језика даје инструкције свим узрастима, долазим кући, тел. 066/311-726

Молер и столар поправља столове, столице, висеће кухињске регале, поправља и фарба столарију, Бањалука, тел. 066/397-500

Успјешно дајем часове из математике ученицима и студентима, тел. 051/465-553, 066/430-105

Учење њемачког језика, инструкције, припреме за полагање испита, тел. 066/491-699

Сервис кућанских апарата и клима-уређаја, тел. 066/797-239

ВКВ молер брзо, квалитетно и повољно ради комплетан молерај, глетовање, кречење и лакирање столарије, радијатора и намјештаја, тел. 066/818-425

Професионална његоватељица, са дугогодишњим радним искуством и добрим препорукама, његовала би старије особе, полупокретне, помагала би у кући, ишла у апотеку, пијацу, осам, 10, 24 часа, само озбиљне понуде, Бањалука, тел. 065/366-349, 066/971-731

Помоћ вашој дјеци у учењу стиже ако позовете, тел. 066/991-820

КВ електротехничар и електромонтер, високи напон, радио би повремено у радним организацијама, тел. 066/997-312

ТУРИЗАМ

ИЗДАВАЊЕ

Издајем апартмане и собе у Ђеновићима, 50 метара од мора, тел. 0038268506287

Изнајмљујем апартман или собе с употребом кухиње, Водице, центар, близина мора и свих садржаја, за све детаљне информације молим јавите се на број тел. 00385981661749

Издајем атрактивне апартмане у Пули са погледом на Брионе. darko13@web.de, тел. 0049176964 87835

У Хрватској, шест километара јужно од Сплита, Пострана, према Макарској, изнајмљујем апартмане и собе, новоградња, комплетно уређено, намјештено, повољно, тел. 063/415-377

Издајем апартмане у Неуму, тел. 061/138-013, 062/496-148, 064/416-3391

Издајем апартман са четири лежаја, терасом, двориштем за паркинг мјесто у мирном и тихом дијелу Игала, од мора 700 м, тел. 051/305-585, 065/607-482

ЗАПОШЉАВАЊЕ

Озбиљна жена тражи посао чувања дјетета од осам мјесеци до четири године, велико искуство, Бањалука, тел. 065/734-360

Озбиљна жена са великим искуством чувала би дијете од осам мјесеци до пет година, Бањалука, тел. 063/023-606

Потребна радница са искуством за рад у козметичком салону. Све информације на тел. 065/003-060

Озбиљна жена тражи посао чувања дјетета, рад у кући, чишћење кафића, амбуланти, помоћни радник у кухињи..., тел. 065/085-178

Озбиљна и одговорна жена, 50 година, тражи посао чувања старе женске особе или дјеце, тел. 065/369-394

Потребни монтери намјештаја за рад у Њемачкој, тел. 065/433-063

Озбиљан човјек од 58 година тражи посао ноћног чувара, тел. 065/849-539, 065/451-293

Чување дјеце, просвјетни радник уз помоћ у школи, тел. 065/561-087

Озбиљна жена тражи посао чувања старијих покретних и полупокретних женских особа, осам сати дневно, само Бањалука, тел. 065/875-684

Озбиљна и одговорна жена средњих година радила би у кухињи као помоћна радница, може и чишћење стубишта зграде, тел. 065/892-206

Рачуновођа са лиценцом, озбиљан и одговоран, тражи посао у струци, посједујем велико радно искуство, тел. 065/984-408

Озбиљан и одговоран пензионер тражи посао ноћног чувара, тел. 065/984-408

Озбиљна жена тражи посао чувања дјеце или старије особе, само Бањалука, тел. 066/008-400

Мушкарац искрен и поштен тражи посао возача комбија, кућног мајстора, ноћног чувара, електричара, послови телекомуникација и остало, тел. 066/135-000

Медицински радник тражи посао његовања старије особе и помоћ у кући, тел. 066/411-162

Потребна радница за рад на каси у дисконту пића, тел. 066/439-124

Фризерском салону потребна фризерка за рад, тел. 066/456-346

Дипл. инжењер прехрамбене технологије тражи посао у својој струци у Градишци или Бањалуци, тел. 066/820-676

Куварица ВК тражи посао у кухињи за припрему готових јела, тел. 066/886-448

Потребан кувар/куварица и помоћна радница у кухињи са хрватским папирима, плата и стан по договору, тел. 004917027 38498

Потребан пекар-питар са радним искуством, тел. 065/332-557

Потребна жена за рад у кући и чување старије особе, пожељно да посједује Б категорију, стан обезбијеђен, плата по договору, тел. 065/512-155

Аутопраоници и тепих сервису потребан озбиљан, искусан и поштен радник на дуже вријеме, плата 450 КМ, тел. 065/355-545, 065/534-296

Фирма из Бањалуке тражи радника електро или машинске струке, пожељно млађа особа, са искуством или без, плата по договору, тел. 065/620-720

Потребан радник-армирач за рад у Бањалуци, тел. 065/917-577

ЛИЧНИ КОНТАКТИ

Момак, 42 године, инвалид, ситуиран, ради брака жели упознати дјевојку, са којом би живио у Београду, тел. 00381113193400

Мушкарац, слободан и ситуиран тражи жену средњих година за упознавање, остало по заједничком договору, тел. 066/400-563

за БЕСПЛАТНЕ мале огласе Оглас

МОЖЕТЕ ПРЕДАТИ НА СВИМ КИОСЦИМА

Minutica ... na svakom koraku

КУПОН

или путем поште на адресу:
"Глас Српске" АД,
Скендера Куленовића 93, Бањалука
(за више информација обратите се на тел. 051/231-072)

Текст:

.....

.....

.....

.....

.....

.....

.....

Телефон:

.....

.....

За сваког понешто
уз додатке...

Понедјељак

Рапорт са свих домаћих терена

Међународни спорт

Разговор са звијездама и херојима

Сриједа

Купи, продај, замијени

Пронађи посао и пословног партнера

Хиљаде шанси на једном мјесту

Четвртак

Распоред мечева

Квоте

Статистика

Петак

Најтачнији програм

Приче са малих екрана

ТВ лица изблиза

Субота и недјеља

Животне теме и дилеме

Интервјуи

Репортаже, култура, музика, мода, савјети...

... и данас
и сутра...
и сваког
новог јутра...

Глас Српске

ЕЛЕКТРОНСКА АРХИВА

"Гласа Српске"

72 године

www.glassrpske.com

...и данас
и сутра...
и сваког
новог јутра...

Глас Српске

www.glassrpske.com