www.glassrpske.com

Глас Српске

ДНЕВНИ ЛИСТ РЕПУБЛИКЕ СРПСКЕ, БАЊАЛУКА

Произведено У СРПСКОЈ наше је БОЉЕ

Сриједа, 23. август 2017. Број 14.429 Година LXXV Цијена 0,80 КМ

ДРУШТВО

Нова опрема за безбједније пруге

страна 6

БИЗНИС

Визу за Њемачку тражи 29 фирми

страна 11

СПОРТ

Околић: Мој сервис оружје које треба "орловима"

страна 59

"ГЛАС СРПСКЕ" ИСТРАЖИО У КОЈИМ ГРАДОВИМА ОКРУЖЕЊА СЕ НАЈЈЕФТИНИЈЕ МОЖЕ ДОЋИ ДО КРОВА НАД ГЛАВОМ

Најлакше до стана у Бањалуци, Београд најскупљи

страна 7

Фудбалски маг из Загреба нападнут у Томиславграду

МАМИЋ РАЊЕН на очевом гробу

страна 13

При крају продаја некадашње имовине СФРЈ у Њујорку

Американац купује Титову резиденцију за 50 милиона долара

страна 5

ЦИА изнијела поражавајуће податке: БиХ прва у свијету по незапослености

страна 3

НАЈТЕЖЕ ДО ПОСЛА ДОЛАЗЕ МЛАДИ ОД 15 ДО 24 ГОДИНЕ

Корупција и замрла индустрија ОСТАВЉАЈУ МЛАДЕ БЕЗ ПОСЛА

Вијести дана

Себастијан Курц, аустријски шеф дипломатије

У Сарајеву плаћају женама да излазе забрађене

МИНХЕН - Министар иностраних послова Аустрије Себастијан Курц заложио се, у изјави њемачком дневнику "Ханделсблат", за убрзавање приступног процеса ЕУ за земље западног Балкана и изразио забринутост због све већег утицаја муслиманских земаља у том региону, прије свега Турске и Саудијске Арабије.

- У Сарајеву или Приштини се, на примјер, женама плаћа да потпуно забрађене излазе на улицу, како би промијениле слику у граду - рекао је Курц.

Он је рекао да би требало убрзати приступни процес земаља западног Балкана у ЕУ, односно понудити им вјеродостојну европску перспективу, како би се Турска и друге силе држале под контролом. (Срна)

ТЕШКО ЈЕ БИТИ ОСТРВО СРЕЋЕ У МОРУ НЕСРЕЋЕ.

ЗЛАТКО КАРАМАТИЋ, ГЕНЕРАЛНИ КОНЗУЛ ХРВАТСКЕ У БАЊАЛУЦИ

Дисциплинска комисија ВСТС-а прихватила четири споразума о утврђивању одговорности

Судије за немар кажњене опоменом

САРАЈЕВО - Првостепена дисциплинска комисија за судије Високог судског и тужилачког савјета (ВСТС) БиХ од почетка ове године прихватила је чак четири споразума о заједничкој сагласности о утврђивању дисциплинске одговорности судија.

Најстроже је, на основу споразума, због немарног обављања судијске дужности кажњен судија Б. В. и то смањењем плате за 15 одсто током четири мјесеца. Утврђено је да је пропустио да у временском периоду од једне и по године нареди превођење предмета у други уписник суда иако се ради о једноставној радњи за чије предузимање није потребно много времена. Осим тога, након што је прошло још пет мјесеци, овај судија је донио рјешење којим се проглашава ненадлежним и то на основу чињеница које су му биле познате у вријеме формирања предмета.

Судија А. У. кажњен је јер је прекорачио законске рокове, односно пропустио да у периоду од годину и седам мјесеци, односно три године и један мјесец донесе и писмено изради пресуде у парничним предметима иако је био обавезан да то учини у року од 30 дана. Кажњен је смањењем плате од десет одсто током четири мјесеца. Одговорност су признале и судије Ж. М. и И. М. који су кажњени само јавном опоменом.

М. Ми.

САВЈЕТ МИНИСТАРА И ПАРЛАМЕНТ БиХ ПОСЛИЈЕ ЉЕТНЕ ПАУЗЕ ЧЕКАЈУ ВРУЋЕ ТЕМЕ

Акцизе и изборни закон држе БиХ у пат позицији

Не вјерујем да ће и након годишњих одмора Савјет министара и парламентарна већина направити значајније искораке и помаке, каже Продановић. Не видим да ће бити већег темпа у раду и увјерен сам да ће се до избора радити у истој клими са варницама и размирицама, истакао Новаковић

ПИШЕ:ЖЕЉКА ДОМАЗЕТ
zeljka.glas@gmail.com

Посланике очекује много посла
ФОТО:ГЛАС СРПСКЕ

НЕПОЗНАТА СУДБИНА САДАШЊЕГ САЗИВА САВЈЕТА МИНИСТАРА

САРАЈЕВО - Одлучивање о судбини садашњег сазива Савјета министара БиХ, Измјене закона о акцизама и Изборног закона само су дио "врућих" тема које чекају министре и посланике по повратку са годишњих одмора, који ускоро завршавају, а о којима, како кажу и у власти и опозицији, рјешење не треба очекивати ове јесени.

Савјет министара ће сутра, а Представнички дом Парламента БиХ 7. септембра одржати прве сједнице након колективног годишњег одмора. Међутим, иако су прије одмора отворена бројна горућа питања, мало ко вјерује да ће она бити и затворена у наредном периоду.

Посланик СНСД-а Лазар Продановић не вјерује да ће и након годишњих одмора Савјет министара и парламентарна већина направити значајније искораке.

- Најбољи тест за извршну власт биће то да ли ће успјети окупити довољно подршке за измјене Закона о акцизама што је једна од обавеза из Писма намјере према Међународном монетарном фонду и Реформској агенда - наглашава Продановић додајући да је пред Парламентом и обавеза да испоштује одлуке домаћих и међународних судова када је ријеч о Изборном закону.

- На тим стварима треба да се покаже спремност и позиције и опозиције, јер је ријеч о напретку ове земље, кога у суштини нема - каже Продановић нагласивши да ће подржати смјену Савјета министара, ако се таква иницијатива појави.

Ни посланик Момчило Новаковић из НДП-а не вјерује да ће у оваквој политичкој клими доћи до већег замаха у раду.

- Увјерен сам да ће до избора и Парламент и Савјет министара радити у истој клими са варницама и размирицама. Када је ријеч о Изборном закону, приједлог ХНС-а сигурно неће добити подршку, а снисам сигуран да ће до избора бити усвојене било какве озбиљније измјене изборног законодавства - истакао је Новаковић.

Додао је да је могуће да стигне неки нови приједлог за акцизе, који ће услишити сугестије посланика. Истакао је да не види сврху смјене садашњег сазива Савјета министара, јер нови до избора сигурно неће бити изабран.

Кључна питања која чакају парламентарце

- ✓ измјене Изборног закона
- ✓ измјене Закона о акцизама

Иницијатива

Иако је СДП најгласнији у томе да садашњи Савјет министара мора да оде, Саша Магазиновић каже да клуб посланика те странке још није донио одлуку о томе да ли ће подносити иницијативу за смјену.

- Ствари ће се искристалисати почетком септембра - истакао је Магазиновић. Иницијативу за сада не најављује ни ДФ.

Амир Фазлић из СДА, с друге стране, вјерује да су се током љета "сви пресабрали" и да ће и Савјет министара и Парламент радити боље и ефикасније.

- Чека нас много посла и очекујем и бржи и ефикаснији рад Савјета министара и Парламента с обзиром на то да нас очекују обавезе из европског пута. Када је ријеч о Изборном закону, став СДА је познат што се тиче приједлога ХНС-а, али када буде пред посланицима видјећемо шта ће бити с тим. СДА ће сигурно имати неки свој приједлог - рекао је он.

Каже да га не би зачудило да се у Парламенту појави иницијатива за смјену Савјета министара, али да смјена неће бити изгласана у Дому народа.

ОТВОРЕНА ПИТАЊА НИ БЛИЗУ РЈЕШЕЊА

Посланик ХДЗ-а БиХ Предраг Кожул очекује замах у раду, иако, како признаје, за то нема неку рационалну подлогу.

- Оно што је неопходно јесте да буду усвојене измјене Изборног закона јер без тога нећемо имати заокружен изборни процес. Приједлог ХНС може бити макар подлога за неко компромисно рјешење. Сматрам да су измјене Изборног закона приоритетније од исто тако важних измјена Закона о акцизама које нису прошле из чистог популизма - рекао је Кожул који сматра да ће овај сазив Савјета министара сигурно дочекати крај мандата.

Посланик СДП-а Саша Магазиновић каже да ова странка приједлоге измјена Закона о акцизама и Изборног закона неће подржати у облицима који су сада у оптицају.

- Ако се појаве неки други приједлози, изјаснићемо се. Јасно је од почетка да актуелни Савјет министара нема потребну енергију и не мислим да ће се било шта битно промијенити и сада након одмора - рекао је Магазиновић.

Дамир Бећировић из ДФ-а каже да се ништа ново неће десити ни након повратка посланика са одмора и да ће ова парламентарна већина таворити до наредних избора.

Удружења

Спријечити отимање војне имовине

БАЊАЛУКА - Републичка удружења проистекла из Одбрамбено-отаџбинског рата подржавају институције РС у спречавању књижења војне имовине са подручја Српске на БиХ, те траже да се ово питање рјешава политичким договором.

Захтијевају да Народна скупштина РС одржи посебну сједницу о овим питањима. (Срна)

ДЕИ

Финализују се одговори на Упитник

САРАЈЕВО - Радне групе у систему координације технички финализују одговоре на Упитник Европске комисије који морају изгледати као да их је писала једна рука, рекла је портпаролка Дирекција за европске интеграције Марина Каваз-Сиручић.

Додала је да одговори требају бити финализовани почетком септембра. (Агенције)

Мајкић

Посљедице смјене Шпирића тек ће услиједити

САРАЈЕВО - Посљедице иницијативе посланика СДС-а у Парламенту БиХ за смјену посланика СНСД-а Николе Шпирића са мјеста предсједавајућег Заједничке комисије за надзор на радом ОБА БиХ, а која је потпуно мимо интереса РС, тек ће се осјетити у наредном периоду.

Навела је то у ауторском тексту посланик СНСД-а у Представничком дому Парламента БиХ Душанка Мајкић. (Срна)

Горући проблем, који и доводи до свих ових проблема, је недостатак предузетничке климе, каже Савић. Млади људи треба да буду приоритет у свим политикама запошљавања, сматра Мишићева

Ситуација иста у готово свим земљама региона
ФОТО: ГЛАС СРПСКЕ

НАЈТЕЖЕ ДО ПОСЛА ДОЛАЗЕ МЛАДИ ОД 15 ДО 24 ГОДИНЕ

Спољна трговина

У извјештају ЦИА се наводи да предузећа из БиХ углавном извозе метале, одјећу и производе од дрвета. Увозе се, с друге стране, машине и опрема, те хемикалије и храна.

ЦИА изнијела поражавајуће податке: БиХ прва у свијету по незапослености

Корупција и замрла индустрија остављају МЛАДЕ БЕЗ ПОСЛА

ПИШЕ: МАРИЈАНА МИЉИЋ
marijanam@glassrpske.com

БАЊАЛУКА - БиХ је прва земља у свијету по незапослености младих, што је и главни разлог њиховог одласка у иностранство, а истовремено велики проценат становништва живи испод границе сиромаштва.

Ови подаци наведени су у извјештају америчке Централне обавјештајне агенција (ЦИА), која је поредила могућности које земље нуде за запошљавање младих људи.

У овом извјештају посебно је наглашен проблем проналаска посла за младе у доби од 15 до 24 године у БиХ, гдје проценат незапослености износи рекордних 62,8 одсто.

- Укупна незапосленост износи 28 процената, док се 17,2 одсто становништва налази испод линије сиромаштва - навела је ЦИА, која је као релевантне податке користила оне из 2012. године.

Представници младих истичу да због недостатка посла на домаћем тржишту, одмах након завршеног школовања, велики број њихових вршака одлази из БиХ у потрази за бољим сутра.

- Млади у старосној доби од 15 до 24 године углавном се школују и не трагају за неким озбиљнијим запослењем. М ного већи проблем настаје након завршетка факултета, односно у доби од 24 до 30 година и ту стопа незапослености креће се око 50 одсто. Горући проблем, који и доводи до свих ових проблема, јесте недостатак предузетничке климе, али и стална очекивања од власти да ће се нешто у БиХ промијенити у вези с тим питањем - казао је предсједник Уније студената РС Ратко Савић.

Додаје да постоје и позитивни примјери младих људи који су завршили школовање у иностранству и вратили се у земљу да граде каријеру.

Представници младих истичу да је покретање сопственог бизниса и окретање предузетништву за многе једини пут да изађу из безнађа незапослености.

- То је најбољи и најреалнији приступ како борби против незапослености, тако и свеукупној изградњи бољег окружења у земљи. Младим људима потребни су одређени подстицаји и погодности за покретање послова, јер запошљавају људе у њиховом окружењу и самим тим подстичу њихов останак у БиХ - казала је предсједница Омладинског савјета РС Данијела Топић.

ЗАПОШЉАВАЊУ НЕ ПРИДОНОСЕ НИ МИЗЕРНЕ ПЛАТЕ

У Савезу синдиката РС истичу да је стопа незапослености младих посљедњих година опала, али да томе није допринијело њихово запошљавање у земљи већ одлазак у иностранство, гдје могу да обезбиједе пристојан живот за себе и своје породице.

- Проблеми младих људи у БиХ је тај и што када се запосле раде за мизерне плате, од које не могу обезбиједити егзистенцију. То само мотивише младе да напуштају ове просторе. Због свих проблема са којима се сусрећу често прихватају и да раде на црно. Такође, велике муке им задају и партијско запошљавање, јер послове добијају подобни, а не способни - казала је предсједница Савеза синдиката РС Ранка Мишић и додала да би млади људи требало да буду приоритет у свим политикама запошљавања, јер они граде сигурно економско и социјално друштво за себе и надолазеће генерације.

Послодавци, с друге стране, наглашавају да тешко могу да пронађу квалификовану радну снагу и да постоји огроман дефицит одређених кадрова.

- Имамо милион проблема на тржишту рада. Први је, погрешан образовни систем, јер производимо кадрове који ником нису потребни. Издвајамо за школство огромне суме новца, а добијамо лоше образоване људе или пак оне који никоме од послодаваца нису потребни. Након тога морамо да их доквалификујемо и преквалификујемо. Поред тога, немамо развијен ни реални сектор - казао је предсједник Уније удружења послодаваца РС Драгутин Шкребић.

Извјештај ЦИА показао је да ситуација у вези са питањем запошљавања младих није много боља ни у земљама региона. Србија је по броју младих без посла налази на седмом мјесту са стопом од 51,1 одсто, Хрватска на деветом са 43,1 одсто, а Црна Гора на 11. мјесту са процентом од 41.1. Најбоље је у нашем окружењу рангирана Словенија која се нашла на 54. мјесту са стопом незапослености младих од 20,6 одсто. Са друге стране најбоље земље за запошљавање младих су Катар, те Мадагаскар и Тајланд.

Незапосленост младих у свијету

БиХ	Косово	Грчка	Македонија	Шпанија	Јужна Африка	Србија	Гвајана	Хрватска	Тунис
62,8%	55,3%	55,3%	53,9%	53,2%	51,5%	51,1%	46,1%	43,1%	42,3%

На помолу сарадња ради производње трактора

МОДРИЧА - Конзул у Генералном конзулату Србије у Бањалуци Радослав Илић разговарао је јуче са начелником Модриче Младеном Крекићем о могућностима сарадње привредника из ове општине и Србије.

- Састанак је организован с циљем унапређења билатералних односа Србије и Српске, у оквиру којег би се успоставила сарадња индустрије мотора и трактора у Раковици код Београда и приватног предузећа "ФАМ-ЈМ" из Модриче на покретању производње тракторских мотора - рекао је Илић.

Истакао је да је циљ да буду створени услови за унапређење производног процеса предузећа и заједнички наступ на трећим тржиштима. (Агенције)

Нестао Приједорчанин Ранко Сучевић

ПРИЈЕДОР - Полицијској станици Љубија у понедјељак је пријављен нестанак четрдесетседмогодишњег мјештанина Р. С.

Према незваничним информацијама, ријеч је о Ранку Сучевићу који је отишао од куће у недјељу рекавши супрузи, са којом има двоје дјеце, да га не траже и да се неће вратити.

Из полицијске управе Приједор потврдили су да је породица пријавила његов нестанак у понедјељак.

Навели су да су полицијски службеници на терену и да трагају за њим те да се утврђују околности пријаве нестанка.

Према незваничним сазнањима, Сучевић је недавно запалио и свој аутомобил са којим су изгорјела и сва лична документа која су била у њему. Није био запослен, радио је за надницу у шуми. (Агенције)

Димитров: Нисмо прислушкивали Србе

СКОПЉЕ - Министар спољних послова Македоније Никола Димитров изјавио је јуче да македонска Влада није прислушкивала српске институције и званичнике.

- Нити смо имали намјеру, нити смо дали налог за прислушкивање - рекао је Димитров.

Он је рекао да је у недјељу, након што је Србија повукла особље из Амбасаде у Скопљу, покушао да разговара са шефом српске дипломатије Ивицом Дачићем, али да није успио да га добије.

Предсједник Србије Александар Вучић је казао да су надлежни органи пружили јасне информације о офанзивном обавјештајном дјеловању из Скопља. (Танјуг)

Коментар дана

ПИШЕ:
Маријана МИЉИЋ

Млади у безнађу

БиХ држи чврсто прво мјесто по стопи незапослености младих у читавом свијету и са тога трона ускоро је неће сигурно нико скинути.

За то ће се побринути надлежни које неће ништа урадити да би побошљали стање у економији и омогућили отварање нових радних мјеста за кадар након школовања. То од њих млади не могу очекивати.

Препуштени су сами себи, своме знању и на крају одласку у иностранство, гдје ће бити цијењени и далеко поштованији него у земљи у којој су рођени и одрасли. Одавно су већ разочарани у БиХ у којој су посљедња рупа на свирали.

МЛАДИ СУ КОД НАС ПРЕПУШТЕНИ САМИ СЕБИ, СВОМЕ ЗНАЊУ И НА КРАЈУ ОДЛАСКУ У ИНОСТРАНСТВО, ГДЈЕ ЋЕ БИТИ ЦИЈЕЊЕНИ И ДАЛЕКО ПОШТОВАНИЈИ НЕГО У ЗЕМЉИ У КОЈОЈ СУ РОЂЕНИ И ОДРАСЛИ. ОДАВНО СУ ВЕЋ РАЗОЧАРАНИ У БиХ У КОЈОЈ СУ ПОСЉЕДЊА РУПА НА СВИРАЛИ

На дневном реду домаћих власти их нема већ годинама. Можда и не могу да буду у том реду због силних измјена којекакавих закона, силних иницијатива и декларација чије дугометражне називе не могу ни сами запамтити и које никада нису ништа добро донијеле. Тако ће бити и даље, јер ће на сједницама влада, парламената и даље обиловати ти акти, а младих нигдје, ни у причи.

Некада свјетло дана угледа и по која стратегија о њима, штуро скројена, која падне у заборав већ првог дана након усвајања и заврши у некој од фиока надлежних институција и тамо скупља прашину.

Нико ништа неће да конкретно уради да њихов положај буде бољи, да се запосле и да од свога рада зарађују за живот достојан младог човјека, који ће стварати за добро економије, друштва и читаве земље.

До посла не могу доћи и због ухљебљавања подобних страначких кадрова, а који у највећем броју случајева иза себе остављају несагледиве посљедице, јер немају стручну спрему за посао на који су постављени. Знање се одавно не цијени у БиХ, али зато њене младе и образоване људе поштују земље широм свијета, јер доприносе њиховом развоју.

Небрига о младима велики је проблем и за предузећа, која остају без одговарајућих кадрова. Поједина предузећа већ кубуре са недостатком радника одговарајућих профила а, како због лоше и никакве образовне политике, тако и одласка људи у иностранство.

Земља је у ћорсокаку, одавно. Због свега и даље можемо очекивати одлазак младих у иностранство, гдје ће бити цијењени и поштовани и даљи суноврат домаће економије. Бољем да се надамо, дефинитивно, не можемо.

Обављени интервјуи са десет кандидата за чланове Колегијума директора Института за нестале

Избор директора завршиће на суду

Мора се завршити процедура, па се видимо у неким правосудним институцијама, поручио Мишић упозоривши на бројне неправилности у конкурсној процедури

ПИШЕ: ГОРАН МАУНАГА
g.maunaga@glassrpske.com

Тражење несталих годинама прате скандали и малверзације
ФОТО: ГЛАС СРПСКЕ

БРОЈНИ ПРОПУСТИ У КОНКУРСНОЈ ПРОЦЕДУРИ

САРАЈЕВО - Конкурсна комисија јуче је у Сарајеву обавила интервјуе са десет кандидата за трочлани Колегијум директора Института за нестала лица БиХ, након чега је привремени Управни одбор Института требало да утврди ранг-листу кандидата.

Ко су најбоље рангирани, до закључења овог броја "Гласа Српске" нисмо успјели да сазнамо, а члан Колегијума из реда Срба Милутин Мишић, који се поново кандидовао на ово мјесто, изјавио је да ће након завршене процедуре именовања новог колегијума правду потражити на суду.

Мандат члановима трочланог Колегијума одавно је истекао и избор нових је неопходан, али представници институција и удружења из РС која се баве питањем несталих упозоравају на грешке у процедури. Процедуру за расписивање конкурса завршио је привремени Управни одбор Института, чије је именовање пратио низ неправилности.

За чланове Колегијума директора привремени Управни одбор није тражио никакве посебне услове осим да имају пет година искуства у раду на мјестима са високом стручном спремом, а од тога три године на руководећем мјесту. Поред тога, конкурс за чланове Колегијума је одавно завршен и процедура је требало да буде завршена још прије неколико мјесеци.

Мишић је рекао да подржава да се што прије ријеши проблем органа руковођења и управљања Институтом јер је руководство годинама у техничком мандату, и упозорио је да има ствари које нису у складу са законом.

Процедура

У складу са Статутом Института, Управни одбор бира трочлани Колегијум директора, који чине по један члан из реда сва три конститутивна народа. Портпарол Института Лејла Ченгић није могла да прецизира до када ће бити завршен посао именовања Колегијума, али претпоставља да ће бити ускоро.

ПОРОДИЦЕ НЕСТАЛИХ ИЗ РС ПРОТИВ МАШОВИЋА И БЕГИЋА

- Мора се завршити процедура, па се видимо у неким правосудним институцијама - поручио је Мишић и изразио увјерење да се и остали кандидати осјећају на одређен начин превареним због начина на који је привремени Управни одбор довео кандидате до интервјуа.

Предсједник Републичке организације породица заробљених и погинулих бораца и несталих цивила Недељко Митровић нагласио је да ће ова организација предузети све могуће мјере опструкције ако Амор Машовић и Мујо Бегић буду изабрани за чланове Колегијума.

- Непомљиво је да било који представник из реда српског народа у Управном одбору Института гласа за њих - казао је

Митровић и оцијенио да већ неколико година влада хаос у Институту, чији извјештај од 2009. године није усвојен у Савјету министара БиХ.

Међу кандидатима за Колегијум су и Јасмин Одобашић, Марко Јуришић и Мирко Околић.

Ревизори утврдили бројне неправилности у пројекту пописа становништва

Опрему за попис набављају након окончања посла

САРАЈЕВО - Канцеларија за ревизију институција БиХ утврдила је низ нерегуларности код утрошка новца из буџета за попис становништва у БиХ, чији су резултати саопштени прошле године.

Агенција за статистику БиХ је, како наводе ревизори, лани располагала са 896.176 КМ из вишегодишњег капиталног пројекта пописа, а које су планиране за текуће и капиталне издатке. Међутим, укупна ре-

ализација износила је 425.549 КМ, односно само 47 одсто од расположивих средстава.

Ревизорима је речено да капитални издаци нису реализовани у планираном обиму, јер процедуре набавке нису започете или окончане до краја године, а неке услуге по закљученим уговорима нису извршене. У Агенцији су казали да очекују да ће набавка опреме бити реализована у наредном периоду, иако су сви подаци у вези са пописом објављени.

- Мислимо да се даља реализација појединих издатака попут набавке опреме у оквиру пројекта не може довести у директну везу с остваривањем основних циљева пописа становништва и објављивања резултата пописа, јер је је већина активности већ реализована. Ако је набавка опреме била неопходна за реализацију пројекта, њу је требало набавити у периоду када су активности које изискују употребу опреме биле значајније - истакли су ревизори. (Агенције)

ПЛУС

РИСТО МАРИЋ

Истакао да ће, ако "Шуме РС" којима руководи буду пословале негативно, сам поднијети оставку.

МИНУС

ЕЛФЕТА ВЕСЕЛИ

Почело јој суђење због убиства дванаестогодишњег дјечака Слободана Стојановића, на коме су изнесени стравични детаљи убиства.

Спец...

У Мркоњић Граду јуче је улицом текло пиво. Овакав призор могли су да виде сви који су се нашли у близини петље у овој општини. Кривац за поток пива је шлепер са којег је склизнуло неколико палета пива, објавио је портал "Независних новина". - Камион је ишао из правца Чађавице према Јајцу и у једном моменту, највјероватније током уласка у кривину, велика количина пива је склизнула на пут - испричао је један очевидац.

Правоснажна пресуда Апелационог суда у Београду

Ослобођени оптужени за скривање Младића

БЕОГРАД - Апелациони суд у Београду правоснажно је ослободио деветоро оптужених за помагање у скривању генерала Ратка Младића, објављено је на сајту тог суда.

Оптужби због недостатка доказа ослобођени су Станко Ристић, Љиљана Васковић, Борислав Ивановић, Предраг Ристић, Саша Бадњар, Ратко Вучетић, Татјана Васковић-Јањушевић, Бојан Васковић и Благоје Говедарица.

Суд је осудио само пензионисаног генерал-потпуковника Марка Лугоњу за помоћ Младићу послије извршења кривичног дјела и изрекао му условну казну затвора у трајању од шест мјесеци, са роком провјеравања од годину.

Лугоња је једини током процеса признао да је скривао Младића у свом стану и обезбјеђивао му намирнице и друге ствари потребне за живот, иако је знао да се налази на оптужници Хашког трибунала, а за којим је Окружни суд у Београду у мају 2002. године издао потјерницу.

Према признању Лугоње, он је генерала Младића у свој стан примио на наговор генерала Здравка Толимира, а ту је боравио пет до шест дана. Лугоња је на суђењу рекао да је генералу Младићу помогао јер је био његов командант.

Првооптужени у процесу, пензионисани пуковник Војске РС Јово Ђого, преминуо је током трајања процеса средином августа 2008. године. (Срна)

САД

Кнегинићу пријети десет година робије

ГРАНД РАПИДС - Америчко тужилаштво саопштило је да се бивши полицајац Александар Кнегинић (57), који је у БиХ оптужен за убиство бошњачког брачног пара у приједорском насељу Урије током протеклог рата, суочава са десет година затвора и губитком држављанства САД, због обмане.

Он је наводно брачни пар убио тако што им је одрубио главе. (Агенције)

Мур - Пендеш

Контрола наоружања приоритет

САРАЈЕВО - Шеф Мисије ОЕБС-а у БиХ Џонатан Мур рекао је јуче током опроштајног сусрета са министарком одбране БиХ Марином Пендеш да ће сарадња о питању рјешавања вишкова наоружања бити настављена и у будућности у оквиру Пројекта за побољшање безбједности на локацијама складишта и муниције у БиХ.

Из Министарства су истакли да је један од приоритета контрола наоружања, односно уништавање старе муниције. (Срна)

Сарајево

Предсједништво о упитнику и МАП-у

САРАЈЕВО - Предсједништво БиХ требало би да на данашњој сједници разматра извјештај Савјета министара о активностима у оквиру процеса европских интеграција БиХ.

Биће разматран и извјештај о реализацији активности о активирању Акционог плана за чланство у НАТО-у (МАП). (Срна)

ПРИ КРАЈУ ПРОЦЕДУРА ЗА ПРОДАЈУ НЕКАДАШЊЕ ИМОВИНЕ СФРЈ НА ПЕТОЈ АВЕНИЈИ У ЊУЈОРКУ

Американац купује Титову резиденцију за 50 милиона долара

Имали смо двије понуде. Посљедња је износила 50 милиона долара. Сви смо дали сагласност да се то прода по тој цијени, још само чекамо сагласност Србије, рекао Хаџикапетановић

ПИШЕ: ГОРАН МАУНАГА
g.maunaga@glassrpske.com

САРАЈЕВО - Најатрактивнија некретнина дипломатско-конзуларних представништава бивше СФРЈ, такозвана Бикманова кућа на Петој авенији у Њујорку, биће продата за 50 милиона долара Американцу чији идентитет за сада није познат, док за остале некретнине још нема ниједне понуде.

Ради се о веома атрактивној некретнини коју је СФРЈ купила 24. јануара 1947. године, а користио ју је бивши југословенски предсједник Јосип Броз Тито за вријеме боравка у Њујорку. Кућа је под заштитом града Њујорка и налази се на Петој авенији 854, преко пута Централ парка, а у њој је смјештена Мисија Србије у УН. У почетку је за њу било заинтересовано шест купаца.

Члан Заједничке комисије за сукцесију дипломатско-конзуларне имовине бивше СФРЈ, који је и секретар Министарства иностраних послова БиХ Аднан Хаџикапетановић, рекао је да је сва процедура у вези са тендером за продају те некретнине у Њујорку завршена.

Бикманова кућа
ФОТО: АРХИВА

- Имали смо двије понуде. Посљедња је износила 50 милиона долара. Сви смо дали сагласност да то буде продато по тој цијени, још само чекамо сагласност Србије. Нема дилеме да ће се и представник те земље сагласити, а застој је био због промјена у Влади - каже Хаџикапетановић.

Додао је да им из посредничке агенције за продају некретнина нису рекли ко је купац атрактивне некретнине, казавши да се ради о физичкој особи, држављанину САД.

Хаџикапетановић каже да за другу некретнину у Њујорку, шестособни апартман у Парк авенији на Менхетну, још није стигла ниједна понуда. Што се тиче некретнина у Токију, Бону и Берну, додаје, до сада ни за њих није било посебног интересовања, мада иста посредничка кућа продаје и те, као и некретнине у Њујорку.

- Послије састанка Заједничког одбора одржаног у октобру прошле године у Словенији, по систему ротације, на реду је састанак у Београду и очекујемо позив - казао је Хаџикапетановић, додавши да се нада да ће састанак бити одржан у септембру или октобру.

ЗА НЕКРЕТНИНЕ У ТОКИЈУ, БОНУ И БЕРНУ НЕМА ВЕЛИКОГ ИНТЕРЕСОВАЊА

- На том састанку ће бити разговарано о подјели 51 некретнине вриједне више од 110 милиона долара - рекао је Хаџикапетановић.

Процјена вриједности имовине која је предмет продаје износи око 80 милиона долара, од чега би БиХ требало да добије најмање 12 милиона. Према споразуму из 2002. године БиХ припада 15 одсто од укупне добити од продаје.

Амерички медији наводили су да апартман у Парк авенији вриједи више од 20 милиона долара и да су за њега заинтересоване и филмске звијезде Роберт Дениро и Џек Николсон. Пентхаус се не користи од 1992. године, а југословенска влада купила га је 1975. године за 100.000 долара. За локацију на којој се налази Бикманова кућа "Њујорк пост" процијенио је да слични објекти вриједе од 28 до 36 милиона долара.

Министарство иностраних послова БиХ међународни тендер за пружање услуге продаје тих објеката објавило је у новембру прошле године у "Фајненшел тајмсу" и "Економисту", што је био први корак у тој продаји.

БИКМАНОВА КУЋА

- саграђена је 1904. године
- први власник зграде је био гувернер Лонг Ајленда - Роберт Бикман Ливингстон, по коме је зграда добила име
- кућу је СФРЈ купила 24. јануара 1947. године
- у овом објекту одсједао је Јосип Броз Тито за вријеме боравка у Њујорку

Умјетнине

Аднан Хаџикапетановић каже да је расподјелу умјетничких дјела бивше СФРЈ успорила смрт директорице Умјетничке галерије БиХ Мелихе Хусеиновић.

- Савјет министара још није изабрао експерта за та умјетничка дјела. Чим то буде ријешено, и тај застој ће бити прекинут - рекао је Хаџикапетановић. Савјет министара на сједници одржаној у јуну задужио је министарства финансија и трезора и иностраних послова да, у најкраћем року, организују састанак експертске групе за расподјелу умјетничких дјела бивше СФРЈ.

Друштво

Стамбено збрињавање расељених

За алтернативни смјештај 129.000 КМ

БАЊАЛУКА - Влада РС и Министарство за избјеглице и расељена лица уплатили су 129.000 КМ по основу индивидуалног алтернативног смјештаја за 745 корисника.

- Редовним програмом рјешавања проблема избјеглих и расељених лица, Влада Српске сваке године за потребе ове најугроженије категорије становништва издвоји знатна средства. Осим редовног програма, средства су обезбијеђена и реализацијом заједничких пројеката - саопштено је из Министарства за избјеглице и расељена лица РС.

Пројектом затварања колективних центара и алтернативног смјештаја путем јавних стамбених рјешења - ЦЕБ два предвиђено да стамбено буду збринуте 694 породице у 15 локалних заједница, а пројекат је вриједан 104 милиона евра. (Срна)

Фоча

Пет Алжираца заустављено на граници

ФОЧА - Службеници Јединице граничне полиције Хум у понедјељак су спријечили четворицу држављана Алжира у илегалном преласку државне границе из Црне Горе у БиХ.

Откривени су поред ријеке Дрине, у граничном појасу на подручју Фоче. Они су у складу са процедурама предати припадницима Службе за послове са странцима на даље поступање. (Агенције)

Позитивни помаци у трговини РС са иностранством

Извезена роба вриједна 1,94 милијарде марака

БАЊАЛУКА - Обим робне размјене РС са иностранством од јануара до јула ове године износио је 4,67 милијарди марака, од чега се на извоз односило 1,94 милијарде, а на увоз 2,73 милијарде КМ, изјавила је директор Републичког завода за статистику Радмила Чичковић.

- Спољнотрговински дефицит од јануара до јула ове године износио је 790 милиона КМ, док је покривеност увоза извозом била 71 одсто. Извоз је у истом периоду повећан за 21,7 одсто у односу на период јануар - јул 2016. године, док је увоз повећан за 11,6 одсто - рекла је Чичковићева.

Она је истакла да је просјечна нето плата исплаћена у јулу ове године била 830 КМ.

Према њеним ријечима, индекс потрошачких цијена у РС у јулу ове године у односу на претходни мјесец нижи је за 0,3 одсто. (Срна)

Фонд ПИО РС

Стабилна исплата пензија

БАЊАЛУКА - Преласком на трезорски начин финансирања и исплате пензија додатно је стабилизован овај систем, те да су без тешкоћа исплаћене пензије за 258.000 корисника, за шта се мјесечно издваја 83 милиона КМ, саопштено је јуче из Фонда пензијско-инвалидског осигурања (ПИО) РС.

- За 2016. годину и седам мјесеци текуће године без икаквих застоја и тешкоће исплаћене су све пензије за садашњих 258.000 корисника права, од којих 210.582 у РС и 47.364 у иностранству - наводе из Фонда ПИО.

Додају да је усвајањем реформског закона, од 2012. године, и да се његовом примјеном из године у годину побољшавају сви параметри пензијског система. (Срна)

Чапљина

Око 500 објеката угрожено ватром

ЧАПЉИНА - Ватрогасци уз помоћ припадника Оружаних снага БиХ јуче су од ватрене стихије бранили више од 500 објеката у Чапљини.

- Дословно се брани кућа по кућа. Пожари су активни у насељима Хотањ, Модрича, Дретељ, Звиријевићи, Требижат и Почитељ. Затражена је помоћ хеликоптера - рекли су из Цивилне заштите Чапљина.

На подручју Мостара ватрогасци су се јуче борили са пожарима у селима Пијесци и Губавица те локалитету Кокорине на платоу Подвележја. (Агенције)

"ЖЕЉЕЗНИЦЕ РС" ПОСТАВЉАЈУ СИГУРНОСНЕ УРЕЂАЈЕ НА ДИОНИЦИ БАЊАЛУКА - ДОБОЈ

Нова опрема за безбједније пруге

Сви набројани уређаји и радови имају задатак да безбједност одвијања жељезничког саобраћаја подигну на највиши ниво, који је у складу са законима ЕУ, и значе много за жељезнички саобраћај, истакли у "Жељезницама РС"

У току постављање око 90 километара оптичког кабла

ФОТО: В. ТРИПИЋ

ПИШЕ: ДАНИЈЕЛА СТОКАНИЋ
danijelas@glassrpske.com

БАЊАЛУКА - Постављањем сигнализације на жељезничким станицама и полубраника на пружним прелазима повећава се безбједност како у жељезничком, тако и друмском саобраћају на дионици Бањалука - Добој, гдје је у више наврата долазило до подлијетања аутомобила под воз.

Ријеч је о радовима који се изводе у склопу пројекта "Модернизација система сигнализације и телекомуникација на дионици Бањалука - Добој", а нова сигнализација у пругу постављена је на жељезничким станицама Остружња, Сњеготина, Јошавка, Челинац, Врбања и Бањалука.

Како су објаснили у "Жељезницама РС", вриједност пројекта износи око 19 милиона евра, а финансира се из кредита ЕИБ-а и ЕБРД-а из 2006. године.

- Кредит је намијењен првенствено за ремонт пруге. Међутим, домаћинским понашањем ово предузеће је приликом тендерских процедура остварило уштеде, па је тај новац преусмјерен на подизање безбједности на свим жељезничким станицама од Бањалуке до Добоја - казали су у "Жељезницама РС".

ВРИЈЕДНОСТ ПРОЈЕКТА ОКО 19 МИЛИОНА ЕВРА

Додали су да ће полубраницима бити обезбијеђено 11 пружних прелаза, а у току је и постављање око 90 километара оптичког кабла како би, како наводе, телекомуникациона инфраструктура била подигнута на највиши ниво.

- У поменутим станицама је било и грађевинских радова тамо гдје је то било неопходно, а пројекат је обухватио и дио електроенергетских радова, тачније градњу шест трафо-станица, уградњу гријача и скретница - објаснили су у "Жељезницама РС".

Према њиховим ријечима, на дионици Бањалука - Сњеготина предвиђена је изградња система даљинског управљања саобраћајем који би у будућности требало да се интегрише са осталим станицама осигураним кроз претходне пројекте, те обезбиједи управљање комплетном дионицом.

Рок за завршетак ових радова, истакли су у "Жељезницама РС, је 31. децембар ове године.

- Сви набројани уређаји и радови имају задатак да безбједност одвијања жељезничког саобраћаја подигну на највиши ниво, који је у складу са законима ЕУ, и значе много за жељезнички саобраћај - истакли су у "Жељезницама РС".

Предсједник Удружења за безбједност саобраћаја РС Миленко Јаћимовић истакао је да постављање браника и полубраника, те додатне сигнализације и система значајно повећава безбједност саобраћаја, посебно ако се у обзир узме да је ријеч о новим технологијама.

Саобраћајне несреће

Прије нешто мање од пола године на пружном прелазу у селу Станови надомак Добоја десила се тешка саобраћајна несрећа у којој је живот изгубила четворочлана породица.

У посљедњих шест година на пружним прелазима у Српској погинуле су 22 особе, а само на правцу Приједор - Нови Град било је десетак смртних случајева.

Спор некадашњих руководилаца Банке Српске

Бивши директори траже око 300.000 КМ

БАЊАЛУКА - Бивши директор Банке Српске Здравко Тривунчић и извршни директори Дејан Радмановић и Борис Кнежевић тужили су банку јер им нису призната потраживања из радног односа, на шта је Банка Српске одговорила контратужбом тврдећи да су њихови уговори ништавни.

Посљедњи директори под чијом управом је једина државна банка РС завршила под привременом управом, а потом у стечају, траже да им се исплати близу 300.000 КМ.

Стечајна управница Банке Српске Мирјана Голић у потпуности је оспорила потраживања Тривучића у износу од 106.770 КМ, те Радмановића и Кнежевића који потражују по 84.733 КМ. Адвокат бивших директора Миле Антонић каже да је уговором који Тривунчић има предвиђено је да у случају раскида уговора у мандатном периоду има право на отпремнину у висини 12 мјесечних бруто плата. Сличне уговоре имају и извршни директори. (Capital.ba)

Трново

Поништена пребивалишта за 17 особа

ТРНОВО - Полицијска станица Трново донијела је рјешења о поништавању пребивалишта на подручју ове општине за 17 лица, а њима су издати и прекршајни налози због давања нетачних и неистинитих података приликом пријаве пребивалишта.

У току су провјере пребивалишта за још 33 лица која су пријавила пребивалиште на подручју општине Трново и у зависности од утврђеног стања, биће спроведени одговарајући поступци.

Д. С.

Статистика

Просјечна јунска плата 851 КМ

САРАЈЕВО - Просјечна мјесечна исплаћена нето плата у БиХ у јуну износила је 851 КМ и номинално је виша за 1,6 одсто у односу на исти мјесец прошле године, подаци су Агенције за статистику БиХ.

За седам мјесеци БиХ је извезла робе у вриједности 6,181 милијарду КМ, што је 16,9 одсто више него у истом периоду прошле године, док је увоз износио 10,138 милијарди КМ и већи је за 11,8 одсто него у седам мјесеци лани. (Срна)

Сарајево

Веб страница прилагођена слијепима

САРАЈЕВО - Град Сарајево прва је институција у БиХ која је прилагодила своју службену веб страницу слијепим и слабовидим лицима, те лицима са инвалидитетом.

Сви текстуални садржаји на званичној интернет презентацији овог града биће доступни и у форми која је прилагођена за коришћење и овој популацији. (Срна)

"ЕвроГеографикс"

Сарајево 2020. домаћин скупа

САРАЈЕВО - Федерална управа за геодетске и имовинско-правне послове биће 2020. године домаћин годишње опште скупштине "ЕвроГеографикса", потврђено је на састанку Управног одбора ове организације у Бриселу.

Годишња скупштина "ЕвроГеографикса" окупиће руководства свих надлежних европских картографских и катастарских агенција. (Срна)

"Фликсбус" пустио у продају 100.000 карата по повољној цијени

До Њемачке за 30 КМ

ДЕРВЕНТА - Европски старт-ап "Фликсбус" у сарадњи са одлуком управе "Бистурса" пустио је јуче у продају ограничен број карата за путовање до Њемачке по атрактивној цијени од 30 марака.

Ради се о једносмјерним картама за путовање у периоду од 28. августа до 27. септембра из Сарајева, Какња, Зенице, Добоја и Дервенте, осим путовања у смјеру Минхена у вријеме одржавања "Октоберфеста". У продаји је 100.000 карата, а могу се куповати до сутра.

Поласци у Њемачку од 28. августа до 27. септембра

Карте ће бити доступне путем "Фликсбус" мобилне апликације, а односе се на све њемачке дестинације које се могу пронаћи у зеленој мрежи, било да су повезане директно са БиХ или се до њих стиже пресједањима.

- Овом акцијом заједно с нашим регионалним партнером "Бистоурсом" омогућили смо путницима из БиХ повољна путовања према најпопуларнијим њемачким дестинацијама попут Минхена, Штутгарта, Франкфурта, Берлина, Хамбурга, Дизелдорфа, Дортмунда - истакла је портпаролка "Фликсбуса" Петра Милановић.

БиХ се придружила зеленој мрежи прије нешто више од два мјесеца када је кренула прва линија Сарајево-Дортмунд, а врло брзо омогућене су и директне линије према Словенији. Тренутно је повезано нешто више од 20 дестинација из БиХ с преко 350 дестинација широм Европе.

М. Л.

ФОТО: ГЛАС СРПСКЕ

"Глас Српске" истражио у којим земљама окружења се најјефтиније може доћи до крова над главом

АРАПИ У САРАЈЕВУ ПОДИГЛИ ЦИЈЕНЕ НЕКРЕТНИНА

Најлакше до стана у Бањалуци, Београд најскупљи

Квадрат стана у Београду у просјеку кошта око 4.000 марака, док је у Бањалуци око 1.600 КМ, кад је у питању староградња, односно 2.300 марака новоградња

ПИШЕ: ДАНИЈЕЛА СТОКАНИЋ
danijelas@glassrpske.com

БАЊАЛУКА - Они који желе да пазаре стан у земљама окружења најјефтиније ће проћи у Републици Српској, гдје некретнину могу купити по много нижим цијенама него у ФБиХ, Хрватској, Црној Гори и Србији.

Уколико се неко одлучи за куповину стана у Хрватској и Црној Гори, највише новца треба издвојити за оне у елитним дијеловима Будве и Дубровачке županije, гдје је за стан од 50 квадрата потребно и до 800.000 марака.

Квадрат стана у Београду у просјеку кошта око 4.000 марака, док је у Бањалуци око 1.600 КМ кад је у питању староградња, односно 2.300 марака новоградња.

У бањалучкој агенцији за некретнине "Сензор", која у понуди има станове широм Српске, истакли су да се цијена квадрата староградње креће од 600 марака у мањим општинама до 1.100 КМ у већим центрима, осим у Бањалуци у којој је кров над главом много скупљи.

- Што се тиче нових станова, цијене по квадрату су од 900 до 1.400 марака, не рачунајући Бањалуку, гдје је просјечна цијена 2.300 марака - рекли су у овој агенцији.

Цијене станова у Сарајеву су знатно више него у Бањалуци. Према ријечима тамошњих агената за промет некретнина цијена старих станова на подручју ФБиХ је готово иста као цијена нових на подручју РС. Прилично велику разлику у цијени правдају већим интересовањем арапских инвеститора.

Предсједница Удружења учесника у промету некретнина Привредне коморе ФБиХ Наида Ћеримагић је истакла да се цијене старих станова крећу од 1.000 до 3.000, док су нови од 1.900 до 4.200 марака.

Додала је да је просјечна цијена старог стана у Сарајеву 2.200 марака, за 1.500 КМ мања у односу на новоградњу.

- Цијене земљишта, кућа и станова су у односу на прошлу годину у појединим дијеловима Сарајева скочиле за око 200 марака по квадратном метру - казала је Ћеримагићева.

Цијене станова у Сарајеву, за нијансу се разликују од оних у Србији, гдје квадрат кошта од 1.000, па до 10.000 КМ на ексклузивним локацијама попут београдског Дедиња.

- Квадрат стана у старијој градњи у Београду може се купити у просјеку за 3.500 КМ, док је за новоградњу потребно издвојити и до 5.000 марака - казали су у једној београдској агенцији за некретнине.

Просјечне цијене станова по квадрату у већим центрима:

БАЊАЛУКА
* 1.600 КМ староградња
* 2.300 КМ новоградња

ПОДГОРИЦА
* 2.000 КМ староградња
* 3.000 КМ новоградња

САРАЈЕВО
* 2.200 КМ староградња
* 3.700 КМ новоградња

ЗАГРЕБ
* 2.500 КМ староградња
* 5.000 КМ новоградња

БЕОГРАД
* 3.500 КМ староградња
* 5.000 КМ новоградња

КВАДРАТИ У ПРИМОРЈУ НА ЦИЈЕНИ

За квадрат новог стана на сјеверу Црне Горе потребно је издвојити од 1.400 до 3.000 КМ, док су на приморју цијене и до седам пута више.

- Стари станови на подручју Црне Горе су нешто јефтинији - казала је агент за некретнине из Подгорице Данојла Милошевић.

Слична ситуација је у Хрватској. Према ријечима агента за продају некретнина у Загребу Сабине Цинић за нови стан у ужем центру града потребно је издвојити и до 8.000 марака.

- У нешто удаљенијем загребачком насељу квадрат некретнине може се наћи и за 4.000 КМ, гдје је староградња готово упола јефтинија - казала је Цинићева.

Економски аналитичар Зоран Павловић каже да су у Српској станови најјефтинији због слабе куповне моћи становника.

- У центру Брода полован стан можете купити за 500 марака по квадрату, јер је ситуација гора него послије самог рата, када су се становници масовно исељавали из појединих регија - казао је Павловић.

Панорама

Одлука градоначелника Требиња

Ученицима подручних одјељења новчана помоћ

ТРЕБИЊЕ - Ђаци који похађају подручна одјељења требињских основних школа у Ластви, Љубомиру, Петровом пољу и Дражин Долу добијаће мјесечну новчану помоћ, најавио је градоначелник Требиња Лука Петровић.

Дјеци чији је један родитељ незапослен биће исплаћивано 75 марака, а ученицима са оба незапослена родитеља 125 КМ.

- Сматрамо да је важно пружити више пажње нашој дјеци у подручним одјељењима и не заборавити важност опстанка наставе у овим школским јединицама - истакао је Петровић.

Исплата током 2017. године биће у четири мјесечне рате, а у 2018. години у пет рата. Рок за подношење документације је 30. септембар на протоколу Градске управе. (Агенције)

Братунац

Ускоро систематска дератизација

БРАТУНАЦ - На подручју општине Братунац од 28. августа до 6. септембра биће обављена систематска дератизација ради заштите становништва од ширења заразних болести које преносе глодари, најављено је из ове општине. Општина Братунац финансираће дератизацију јавних објеката и површина и за ту намјену је у буџету предвиђено 3.000 КМ, док ће остали корисници сами сносити трошкове. (Срна)

Породица Станаревић из Приједора на ивици егзистенције

Обољелим супружницима потребни храна и веш-машина

ПРИЈЕДОР - Храна и средства за личну хигијену само су дио оног што је потребно за колико-толико пристојан живот педесетосмогодишње Драгице и шездесетпетогодишњег Луке Станаревић из Приједора, које више ни здравље не служи.

У намјери да помогне овој социјално угроженој породици из Приједора, која је прије 22 године избјегла из Бихаћа, Фондација "Хумана Српска" покренула је хуманитарну акцију за прикупљање хране и новца како Станаревићи зиму

не би дочекали без ичега. Како су објаснили у овој фондацији, три оброка дневно за Драгицу и Луку, који су имали и по неколико операција због чега више не могу да раде, су прави луксуз.

- Док их је здравље служило, надничили су и тако себи обезбјеђивали новац за храну - кажу у овој фондацији.

Додали су да Драгица пред крај шесте деценије живота веш пере на руке, јер је и куповина половне веш-машине за ову породицу постала само сан.

Донације у виду хране и средстава за хигијену могу се доставити у просторије фондације, док се новчане уплате могу вршити на жиро рачун Фондације "Хумана Српска" у НЛБ банци 5620998136875370 уз назнаку "за Станаревиће".

Д. С.

Асфалтирање пута створило боље услове за живот и обезбиједило останак младих на овом подручју. Мјештани су се тада спонтано окупљали да прославе овај велики догађај, који је на крају прерастао у традицију, рекао Вранић

ПИШЕ: ДЕЈАН ЈОВИЧИЋ
krozrs@glassrpske.com

Дружење чланова Удружења "Нови асфалт"
ФОТО: АРХИВА

Мјештани српачких села његују несвакидашњу традицију

Три и по деценије славе асфалт

ДОГОДИНЕ ПЛАНИРАНА ОБНОВА ПУТА

СРБАЦ - Мјештани Старог Мартинца и Ножичког окупљени у Удружење "Нови асфалт" прославили су 35. годишњицу од асфалтирања пута који повезује ова српачка села, а наредну годишњицу могли би дочекати са још модернијом саобраћајницом, која ће их спојити са аутопутем "9. јануар".

Више од стотину мјештана окупило се на прослави у Ножичком, које је било домаћин ове године, будући да је статутом удружења регулисано да се сваке парне године сусрети организују у Старом Мартинцу, а непарне у Ножичком.

- Дружење је почело 1982. године и није се прекидало до данашњег дана. Асфалт који смо тада добили створио је боље услове за живот, обезбиједио останак младих на овом подручју и улио нову енергију у овај дио општине. Мјештани су се тада спонтано окупљали да прославе овај велики догађај, који је на крају прерастао у традицију дугу три и по деценије - рекао је предсједник Савјета мјесне заједнице Ножичко Милорад Вранић.

Милорад Вранић и Драган Јовичић

Домаћин овог дружења био је Драган Јовичић, док ће наредног, које ће бити организовано у Старом Мартинцу, бити Дарко Ћетојевић.

Млађан Драгосављевић и Душан Топић обишли дионицу пута у Ножичком

ПРОСЛАВА ОКУПИЛА ВИШЕ ОД СТОТИНУ МЈЕШТАНА

- Пут који спаја наша села је већ годинама у лошем стању, али нас то није спречавало да се окупљамо и евоцирамо успомене на нека давна времена. Након дуго времена добили смо обећање да ће ова дионица бити реконструисана и биће веома поносан ако идуће године дочекам госте на новом асфалту са двије саобраћајне траке - рекао је Ћетојевић.

Начелник општине Србац Млађан Драгосављевић најавио је инвестицију вриједну 1,1 милион КМ, којом ће бити обухваћена реконструкција пута од Црнаје до Шешковаца, у шта спада и путна дионица Ножичко - Стари Мартинац.

- Добили смо подршку за овај пројекат од предсједника Милорада Додика, а дионицу је обишао и директор "Аутопутева РС" Душан Топић, са којим смо се договорили да реконструкција буде реализована наредних мјесеци. Тиме ће мјештани ових села имати додатни разлог за славље јер ће добити нови асфалт - рекао је Драгосављевић.

Утакмица и помен

Дружењу су се одазвали и бројни мјештани који се налазе на привременом раду у иностранству, од којих је највише њих у Њемачкој, Словенији и Србији.

Поред дружења уз игру и пјесму, одиграна је и традиционална фудбалска утакмица између екипа из ова два села, а одата је и почаст погинулим борцима који су некада били чланови удружења.

Фестивал етно-пјесме

Звукови традиције окријепили Дервенћане

ДЕРВЕНТА - На Тргу православља у Дервенти одржан је први Фестивал етно-пјесме, на којем је учествовало пет културно-умјетничког друштва и етно-група.

Бројни грађани уживали су у понедјељак увече у пјесмама протканим традицијом, које су изводили ансамбли "Жубор" из Котор Вароша, етно-састав "Вез" из Српца, пјевачка група Градског културно-умјетничког друштва "Пронија" из Прњавора, КУД "Милош Купрес" из Кожуха и Женске пјевачке групе "Дервента".

- Ово је лијепо искуство и са радошћу смо чекали догађај - рекла је Милијана Жунић, вођа дервентске пјевачке групе. (Срна)

Изградња водовода у Доњим Шеховцима

Вода из чесме за 45 домаћинстава

МРКОЊИЋ ГРАД - У селу Доњи Шеховци код Мркоњић Града у току је изградња водовода у дужини 6.653 метра, вриједног 256.000 КМ.

Водовод ће користити 45 домаћинстава, као и привредници који своју дјелатност обављају на овом подручју. Начелник Одјељења за изградњу града и управљање имовином Дамир Сладојевић је рекао да ће резервоар моћи да прими 50 метара кубних воде, што је сасвим довољно за потребе мјештана овог дијела општине. (Срна)

Млада Сребреничанка гази путем из снова

Фармацеуткиња студира сликарство

СРЕБРЕНИЦА - Деветнаестогодишња Николина Миловановић први је ученик Средњошколског центра Сребреница који се након рата одлучио да студира сликарство - уписала се на Академију ликовних умјетности у Требињу са највише освојених бодова на пријемном испиту.

Николина, иако са дипломом фармацеутског техничара, није посустала слиједећи своје снове. Раскошни таленат који посједује већ је много пута награђиван, а управо је он био улазница за академију.

- Вјеровала сам у своје способности - рекла је Николина. (Срна)

Локалне заједнице препознале предности наплате паркирања

Проширују паркинге да подебљају приходе

У локалним заједницама кажу да ће у идућем периоду наставити са модернизацијом паркинг система кроз увођење савремених технологија и унапређење система наплате

ПИШЕ: МИЛИЈАНА ЛАТИНОВИЋ
milijanal@glassrpske.com

Бањалука лидер по наплати паркинга
ФОТО: ГЛАС СРПСКЕ

БАЊАЛУКА - Повећањем броја паркинг мјеста и бољом контролом у овој области приходи од наплате паркирања у већини градова Републике Српске у првих шест мјесеци ове године надмашили су лањске износе у градским касама.

У локалним заједницама кажу да ће прикупљени новац бити потрошен за осавремењивање паркинг система кроз увођење нових технологија, па се у наредном периоду може очекивати још боља зарада по овом основу.

У Бањалуци су се у првих шест мјесеци ове године од паркинга у буџетску касу слила 1,93 милиона марака, а у Градској управи очекују да ће овогодишња зарада надмашити прошлогодишњу.

- Цијена паркирања у нултој и првој градској зони износи марку за сат, док је у другој зони цијена 0,50 КМ по сату - истакли су у Градској управи Бањалука.

Додају да је у 2016. години забиљежено готово три милиона паркираних возила, што је за десет одсто више него у 2015.

У општини Источно Ново Сарајево, једиој у склопу града Источног Сарајева у којој се наплаћује паркинг, кажу да је приход знатно повећан у односу на првих шест мјесеци прошле године.

У ПРИЈЕДОРУ МАЊЕ НОВЦА ОД НАПЛАТЕ ПАРКИРАЊА

- Зарада од паркинга у првих шест мјесеци ове године износи 11.857 КМ, а на простору наше општине је око 250 паркинг мјеста, с тим што нису сва у систему наплате паркирања - рекли су у општини Источно Ново Сарајево.

Повећање зараде од наплате паркинга биљеже и на југу Српске, па је по том основу у градску касу Требиња инкасирано 79.589 КМ.

- Лани је у истом периоду зарада од наплате паркинга била 69.985 КМ, а узрок повећања прихода је већи број туриста и успостављање боље контроле наплате - истакли су у Управи града Требиња, нагласивши да располажу са 646 паркинг мјеста те да је у плану проширење паркинг зона.

Приходи града Бијељина по основу комуналне таксе за коришћење простора за паркирање у првих шест мјесеци ове године на истом су нивоу као лани и износе 51.300 КМ. Међутим, у овом граду планирају да повећају број паркиралишта, захваљујући чему би се више новца слило у буџет.

- Контрола и наплата паркирања обавља се на 855 паркинг мјеста у двије зоне, црвеној и плавој. У плану је и повећање броја паркинг мјеста изградњом јавне гараже, где ће највећи дио новца од паркинга бити утрошен - рекли су у Бијељини.

Судећи према износу у градској каси, зарада од наплате паркинга у Приједору нешто је мања у првом полугодишту ове године у односу на исти период лани.

- Приход града по основу паркирања за првих шест мјесеци износи око 176.500 КМ и мањи је за око 2,5 одсто у односу на исти период лани, али је за око 12 одсто већи у односу на 2015. годину - рекли су у Градској управи Приједор.

Приједорчанима је на располагању око 2.000 паркинг мјеста, од којих је 580 под наплатом.

Зворник

Градска управа Зворник није увела систем наплате паркирања на паркинг мјестима, тако да нема приходе по овом основу.
– Располажемо са око 700 паркинг мјеста на јавној површини, а од тога 300 мјеста је у потпуности уређено и обиљежено, док остала паркинг мјеста нису обиљежена. У скорије вријеме планирамо градњу гараже са 150 паркинг мјеста, а планирано је и увођење система наплате паркирања по зонама - рекли су у Градској управи Зворник.

ЗАРАДА ОД ПАРКИНГА У ГРАДОВИМА
(за шест мјесеци 2017. године)

1,93 милиона КМ - БАЊАЛУКА

79.589 КМ - ТРЕБИЊЕ

51.300 КМ - БИЈЕЉИНА

176.500 КМ - ПРИЈЕДОР

11.857 КМ - ИСТОЧНО НОВО САРАЈЕВО

Пале

Дониран апарат за ултразвук

ПАЛЕ - Удружење Срба сарајевско-романијске регије из Канаде купило је Дому здравља Пале ултразвучни апарат вриједан 20.000 КМ, а ова здравствена установа уложила је готово једнак износ новца за набавку пратеће опреме.

Градоначелник Источног Сарајева Ненад Вуковић изјавио је да је ова донација веома значајна за становништво јер може да допринесе рјешавању проблема бијеле куге. (Срна)

Дервента

На сајму привреде 130 излагача

ДЕРВЕНТА - Сајам привреде и туризма, на којем ће учествовати 130 излагача, биће отворен данас у Дервенти.

Мирослав Симић, директор Спортско-културног центра Дервента који је организатор сајма, рекао је да се сајам и ове године одржава на 3.200 метара квадратних затвореног и отвореног сајамског простора, а у оквиру традиционалног Дервентског вашара, који се организује 166. пут. (Срна)

Вишеград

Стигао рекордан број туриста

ВИШЕГРАД - Туристичка сезона у Вишеграду биљежи рекордну посјету туриста из Србије, Црне Горе, Словеније, Бугарске, па и Јапана, рекла је директор Туристичке организације Вишеград Оливера Тодоровић.

Она је истакла да је повећан број ноћења у смјештајним објектима, као и угоститељским објектима на подручју општине Вишеград. (Срна)

Рогатица

Другаре обрадовали играчкама

РОГАТИЦА - Малишани из рогатичког вртића "Бамби" угостили су своје вршњаке из обданишта "Полетарац" Ужице.

Мали Ужичани дошли су са великим пакетом играчака и других поклона, а директорка рогатичког вртића Наташа Дувњак истакла је да ће дводневна посјета бити узвраћена.

С. М.

Стево Мирјанић са повртарима, воћарима и дрвопрерађивачима у Градишци

Пољопривреда вапи за заштитом

ГРАДИШКА - Пољопривреда у БиХ је мање заштићена него у ЕУ, због чега је коначно потребно активирати механизме који су на располагању заједничким институцијама, рекао је јуче министар пољопривреде, шумарства и водопривреде РС Стево Мирјанић.

Он је истакао да се нада да министар спољне трговине и економских односа БиХ Мирко Шаровић нема ништа против да коначно у БиХ буде уведен прави систем заштите домаће производње. Мирјанић је јуче посјетио произвођача млијека Самира Цимиротића из Дубрава и повртаре Милоша Калабића из Петровог Села и Данета Паспаља из Вакуфа, на подручју општине Градишка.

- Ми смо на прагу доношења нових мјера које иду у правцу да се ублаже посљедице елементарних непогода, али укупну штету не може да санира ниједно друштво, па ни наше - рекао је Мирјанић и додао да је обезбијеђено пет милиона КМ за заснивање новог циклуса производње и исто толико за капитална улагања.

Осим са пољопривредницима, Мирјанић је разговарао и са дрвопрерађивачима и истакао да ће на једној од наредних сједница Владе бити разматран приједлог уредбе о забрани извоза трупаца која је већ припремљена.

ФОТО: СРНА

Приликом посјете Шумском газдинству "Градишка", које представља једно од већих и снабдијева више од 30 различитих послодаваца, Мирјанић је рекао да је задовољан јер је за седам мјесеци снабдјевеност свих прерађивачких капацитета овог подручја већа од 60 одсто.

Нагласио је да су све структуре унутар предузећа "Шуме РС" обавезане да до краја године доставе све уговорене количине дрвопрерађивачима у Српској, те да ће нивелација цијена бити учињена до краја године. (Срна)

На основу члана 58. Статута општине Котор Варош ("Службени гласник општине Котор Варош", број: 10/17), и члана 3. Одлуке о начину одабира пројеката невладиних/непрофитних организација по ЛОД методологији ("Службени гласник општине Котор Варош", број:12/15), начелник општине Котор Варош објављује:

ЈАВНИ ПОЗИВ

организацијама цивилног друштва/невладиним организацијама и спортским организацијама за предају приједлога пројеката које ће финансирати/суфинансирати општина Котор Варош у 2017. години

Општина Котор Варош позива све организације цивилног друштва (ОЦД) / невладине организације (НВО) из Босне и Херцеговине и спортске организације са подручја општине Котор Варош да доставе приједлоге пројеката који су у складу са развојним циљевима општине Котор Варош, из сљедећих приоритетних области:

1. Подршка активностима у области заштите и очувања животне средине и дјеловање у катастрофама
2. Подршка активностима младих на промоцији културе и очувању традиције
3. Подршка активностима из области родне равноправности и заштите права дјеце
4. Подршка активностима на промоцији и развоју спорта и спортске рекреације

А) Укупан износ средстава за одобрене пројекте организацијама цивилног друштва/невладиним организацијама је 10.000,00 КМ (по пројекту од 1. 000,00 КМ - 2.000,00 КМ).

Б) Укупан износ средстава за одобрене пројекте спортским организацијама је 10.000,00 КМ (по пројекту од 1. 000,00 КМ - 2.000,00 КМ).

Дужина трајања сваког пројекта може бити од 2 до 3 мјесеца. Пројекти се требају провести у периоду 1.10.2017. године – 31.12.2017. године.

ПРАВО УЧЕШЋА:

Учешће у овом јавном позиву за средства под тачком А) је отворено, на једнаким основама, за све формално регистроване ОЦД и НВО (удружења или фондације) из Босне и Херцеговине, у складу са важећим законским прописима у Босни и Херцеговини.

Учешће у овом јавном позиву за средства под тачком Б) је отворено за спортске организације са подручја општине Котор Варош.

Све заинтересоване организације цивилног друштва и спортске организације детаљне информације о условима за аплицирање и критеријумима за финансирање пројеката могу пронаћи у смјерницама за апликанте у оквиру јавног позива.

ПРЕУЗИМАЊЕ ДОКУМЕНТАЦИЈЕ:

Документација за пријаву на Јавни позив за општину Котор Варош се може преузети од **23.8.2017. године**, преузимањем у: Одјељењу за друштвене дјелатности, Општина Котор Варош, Цара Душана бб, 78220 Котор Варош.

Све потребне информације и електронска верзија цијелог пакета пријавне документације може се наћи web страници општине Котор Варош www.opstinakotorvaros.com.

ПРЕДАЈА АПЛИКАЦИЈА:

Испуњена апликација (са комплетном захтијеваном документацијом) се мора доставити **у три (3) примјерка у штампаној форми и једној електронској копији (CD или USB)** у затвореној коверти препорученом поштом или лично током радних дана (понедјељак – петак), у периоду од 8 до 14 сати, на сљедећу адресу, са назнаком за "**Јавни позив организацијама цивилног друштва/невладиним организацијама и спортским организацијама за предају приједлога пројеката које ће финансирати/суфинансирати општина Котор Варош у 2017. години**"

Котор Варош: Протокол, шалтер сала
Општина Котор Варош
Цара Душана бб
78220 Котор Варош

Рок за предају апликација је **12.9.2017. године, до 14 часова**. Апликације достављене након наведеног рока биће разматране једино у случају да поштански печат указује на датум слања прије званичног истека рока.

На коверти је потребно назначити назив позива за предају приједлога пројеката, пуно име и адресу апликанта, пуни назив пројекта са назнаком "**Не отварати прије званичног отварања**".

О примљеној пошиљци у општини ће се водити уредна евиденција и издавати потврде о пријему.

Сви апликанти који су предали приједлоге пројеката, који су прихваћени или одбијени, ће бити обавијештени у писаној форми о одлуци у вези са њиховим приједлогом пројекта у року од 30 дана од дана затварања јавног позива. Резултати ће бити објављени на web страници општине Котор Варош www.opstinakotorvaros.com као и на огласној плочи општине.

Број: 09/1-04-5/17
Датум: 22.8.2017. године

НАЧЕЛНИК ОПШТИНЕ
Зденко Сакан, с.р.

РЕПУБЛИКА СРПСКА
ГРАД БАЊАЛУКА
ГРАДОНАЧЕЛНИК
ГРАДСКА УПРАВА
Одјељење за просторно уређење

Трг српских владара 1, 78 000 Бањалука, Република Српска, БиХ; тел: +387/0/51 24 44 16 факс: +387/0/51 24 44 50

ЈАВНИ ПОЗИВ

Обавјештава се јавност да је на сједници Скупштине града Бањалука одржаној 20.7. и 21.7.2017. год. донесена **Одлука о изради измјене дијела Регулационог плана за простор између улица: Бранка Мораче, Радоја Домановића, Боланог Дојчина, Козарске и лијеве обале ријеке Врбас (радни назив: "Југ 6")** ("Сл. гл. града Бањалука" број 26/17).

Измјеном Плана ће бити обухваћен простор који се налази уз улицу Душка Трифуновића, а односи се на к.ч.бр. 2776/4 и дијелове к.ч.бр. 2775/1 и 2775/2 к.о. Бањалука 8 (н.п.), у површини од 0,34 ха и графички је приказан на карти која ће бити изложена у просторијама Градске управе града Бањалука и просторијама мјесне заједнице Кочићев вијенац, петнаест дана од дана објављивања. Обухват Плана објављен је и на web site-у: www.banjaluka.rs.ba.

ПОЗИВАЈУ СЕ заинтересована лица, власници некретнина, корисници простора и учесници у његовој изградњи и уређивању **ДА ДОСТАВЕ СВОЈЕ ПРИЈЕДЛОГЕ И СУГЕСТИЈЕ** за одређена планска рјешења на земљишту или објектима, односно објекту у њиховом власништву.

Приједлози и сугестије могу се доставити Градској управи града Бањалука – Одјељењу за просторно уређење у форми дописа **до 7.9.2017. године.**

ОСНОВНИ СУД У БАЊАЛУЦИ
Број: 71 0 Мал 243342 16 Мал
Датум: 29.6.2017. г.

Пред Основним судом у Бањалуци у току је парница по тужби тужиоца Блицнет д.о.о. Бањалука, против туженог Зорана Савића ради дуга, всп. 396,32 КМ, која је поднесена овоме суду дана 27.7.2016. г.

Сагласно одредби чл. 348. Закона о парничном поступку ("Службени гласник РС" бр. 58/03, 85/03, 74/05, 63/07, 49/09 и 61/13 у даљем тексту: ЗПП-у), доставља се тужба туженом Зорану Савићу из Бањалуке, Мотике б.б., поднесена овоме суду дана 27.7.2016. г. на одговор.

Историјом тужбе тужилац је поднио тужбу овом суду против туженог, ради дуга, наводећи да је тужени користио телекомуникационе услуге које тужилац пружа у оквиру своје регистроване дјелатности, те да је направио дуг у износу од 396,32 КМ, а који износ тужилац потражује тужбеним захтјевом заједно са законском затезном каматом и трошковима парничног поступка.

Будући да тужени није испунио своје уговорне обавезе, тужилац предлаже да се па и због пропуштања донесе сљедећа

П Р Е С У Д А

Обавезује се тужени Зоран Савић да тужиоцу по основу неизмирених дуговања за коришћење телекомуникационих услуга изврши уплату дуга у износу од 396,32 КМ заједно са законском затезном каматом и то:
на износ од 26,98 КМ почев од 21.1.2015. г. као дана доспјелости па до исплате,
на износ од 29,25 КМ почев од 21.2.2015. г. као дана доспјелости па до исплате,
на износ од 29,25 КМ почев од 21.3.2015. г. као дана доспјелости па до исплате,
на износ од 29,25 КМ почев од 21.4.2015. г. као дана доспјелости па до исплате,
на износ од 29,25 КМ почев од 21.5.2015. г. као дана доспјелости па до исплате,
на износ од 29,25 КМ почев од 21.6.2015. г. као дана доспјелости па до исплате,
на износ од 29,25 КМ почев од 21.7.2015. г. као дана доспјелости па до исплате,
на износ од 29,25 КМ почев од 21.8.2015. г. као дана доспјелости па до исплате,
на износ од 29,25 КМ почев од 21.9.2015. г. као дана доспјелости па до исплате,
на износ од 29,25 КМ почев од 21.10.2015. г. као дана доспјелости па до исплате,
на износ од 29,25 КМ почев од 21.11.2015. г. као дана доспјелости па до исплате,
на износ од 9,34 КМ почев од 21.12.2015. г. као дана доспјелости па до исплате,
на износ од 67,50 КМ почев од 22.10.2015. г. као дана доспјелости па до исплате,
као и трошкове парничног поступка у висини судске таксе на тужбу, судске таксе на пресуду, објаве огласа тужбе у дневним новинама, све у року од 15 дана од дана доношења пресуде под пријетњом принудног извршења.

Тужени Зоран Савић је дужан у року од 30 дана доставити суду писмени одговор на тужбу сагласно одредби чл. 70. ЗПП-у. Исти мора бити разумљив и садржавати означење суда, име и презиме странака, пребивалиште или боравиште, ознаку њихових пуномоћника ако их имају, предмет спора, садржину изјаве и потпис подносиоца. Према одредби чл. 62. ст. 2. ЗПП-у одговор на тужбу је обавезан. У одговору на тужбу тужени може истаћи евентуалне процесне приговоре и изјаснити се да ли признаје или оспорава постављени тужбени захтјев, ако оспорава у одговору морају бити разлози због којих се тужбени захтјев оспорава, чињенице на којима тужени заснива своје наводе, докаже којима се утврђују чињенице и правни основ за наводе туженог. Достављање туженом се сматра извршеним протеком рока од 15 дана, након дана објављивања.

С у д и ј а
Славица Славнић, с.р.

ЛУТРИЈА Републике Српске — **DRŽAVNA LUTRIJA SRBIJE**

SLUŽBENI PRIVREMENI IZVJEŠTAJ CENTRALNOG TREZORA
za 37. REDOVNO kolo igre TV BINGO od 21.08.2017.

Dobitna kombinacija TV BINGO 15/90

5	21	14	34	50	73	77	18	4	2
39	7	40	42	15	12	76	55	51	81
30	46	1	48	66	71	47	33	19	56
32	6	83	84	10	41	37	59	25	44
72	90	11	29						

Dobitna kombinacija BINGO PLUS 20/75

1 - 10	53	41	65	39	30	32	12	31	75	50
11 - 20	19	22	23	13	24	67	37	56	71	1
21 - 30	8	64	3	29	5	52	11	15	47	34
31 - 40	68	16	61	73	48	38				
41 - 50										
51 - 60										

Redni broj na kojem je utvrđen BINGO	44
Redni broj na kojem su utvrđeni dobici JEDAN RED	39
Izvučeni broj za ZAMJENU u ovom kolu	0
Redni broj na kojem je utvrđen SUPER CENTAR u ovom kolu	10
Redni broj na kojem je utvrđen SUPER PRSTEN u ovom kolu	34
Redni broj na kojem je utvrđen BINGO PLUS u ovom kolu	36
Izvučeni broj za KOCKICU u ovom kolu	3

Iznos dobitaka TV BINGO 15/90

Vrsta dobitka	Srbija	RS	Iznos dobitka
Bingo 34	0	0	0.00 Din.
Bingo 39	0	0	0.00 Din.
Bingo 40	1	0	9,398.16 KM
Dva reda	179	8	25.13 KM
Jedan red	7421	207	1.70 KM
Zamjena	7609	204	1.00 KM

Iznos dobitaka BINGO PLUS 20/75

Vrsta dobitka	Srbija	RS	Iznos dobitka
Bingo Plus	1	0	8,142.41 KM
Super Centar	1	0	1,628.48 KM
Super Prsten	3	0	542.83 KM
Prsten	1	0	1,628.48 KM
Centar	832	21	1.40 KM
Kockica	12612	337	0.70 KM

Ukupna uplata i fondovi dobitaka

Uplata TV Bingo	% uplate	Fond dobitaka	Uplata BINGO PLUS	% uplate	Fond dobitaka
78,318.00 KM	60	46,990.80 KM	54,282.76 KM	60	32,569.66 KM

Dobitne potvrde za dobitke prve vrste:

Bingo 40	01-02531-34-7-17-00101 Valjevo	Super Centar	01-05472-34-4-17-00011 Doljevac	Fond Bingo 34 za naredno kolo oko:	510,000.00 KM
Bingo Plus	01-01658-34-7-17-00010 Apatin	Super Prsten	01-00011-35-1-17-00231 Pirot		
		Super Prsten	01-00324-35-1-17-00142 Beograd	Fond Bingo 39 za naredno kolo oko:	60,000.00 KM
		Super Prsten	01-05808-34-5-17-00017 Zvečka		

Konačni izvještaj Centralnog trezora za 36. redovno kolo TV BINGO od 14.08.2017. godine
Na osnovu Pravila igre TV BINGO, Komisija Centralnog trezora Priređivača "Državne lutrije Srbije" konstatovala je da u ovom kolu nema prigovora na dobitak "Bingo 34, Bingo 39, Bingo 40" i "Bingo Plus", te privremeni izvještaj za 36. redovno kolo postaje konačan.
U Beogradu 21.08.2017.

V.d. direktora DLS
Simonida Kažić

Direktor LRS
Rajko Radovanović

OSIGURANJE GARANT d.d.
Banjalučka 54, 76100 Brčko
Telefon/Fax: 049-204-111
eMail: office@garantosiguranje.com
web: www.garantosiguranje.com

ОСИГУРАЊЕ ГАРАНТ д.д. БРЧКО
Број: 1707/2017
Датум: 21.8.2017.

На основу члана 224. став 2. Закона о предузећима Брчко дистрикта БиХ и члана 22. Статута "Осигурање гарант" д.д. Брчко директор Друштва објављује:

ОБАВЈЕШТЕЊЕ

О САЗИВАЊУ СКУПШТИНЕ "ОСИГУРАЊЕ ГАРАНТ" ДД БРЧКО

Скупштина дионичара "ОСИГУРАЊЕ ГАРАНТ"д.д. одржаће се дана, 27.9.2017. године, (сриједа) са почетком у 12 сати у просторијама предузећа, Брчко, Бањалучка 54.

За сједницу се предлаже сљедећи

Дневни ред:

1. Избор предсједавајућег скупштине, записничара, два овјеривача записника и верификационе комисије,
2. Усвајање записника са претходно одржане редовне сједнице Скупштине друштва
3. Доношење одлуке о докапитализацији друштва,
4. Избор чланова Надзорног одбора друштва,
5. Текућа питања

Дионичар има право писмено предложити измјену дневног реда најкасније 10 дана од дана објављивања обавјештења о одржавању скупштине уз образложење таквог приједлога.

Право учешћа у раду и одлучивању на скупштини дионичар може остварити лично или путем пуномоћника који мора имати пуномоћ потписану од стране дионичара и овјерену код надлежних органа.

Гласање на скупштини врши се путем гласачких листића заокруживањем на гласачком листићу "ЗА" и "ПРОТИВ" приједлога одлуке.

Све информације у вези одржавања скупштине могу се добити на тел.:049/204-111

Материјал за сједницу скупштине можете разгледати у сједишту предузећа, а допунска обавјештења изнијеће се на скупштини.

Бизнис

БЕРЗА БАЊАЛУКА

СЛУЖБЕНО БЕРЗАНСКО ТРЖИШТЕ

Назив емитента	Просјечна цијена	Промјена	Промет
Република Српска - стара девизна штедња 5	99,41	0,00	38.622,18
Република Српска - измирење ратне штете 8	88,01	0,01	26.403,00
Телеком Српске а.д. Бањалука	1,09	-0,91	21.774,03
Република Српска - измирење ратне штете 9	83,61	0,32	11.120,50
Република Српска - измирење ратне штете 7	88,07	0,01	7.133,67
Република Српска - измирење ратне штете 10	81,00	0,00	6.885,00
Република Српска - измирење ратне штете 1	91,50	0,54	5.867,16

ФОНДОВИ

Назив емитента	Просјечна цијена	Промјена	Промет
АЗИФ у преоб. Јахорина Коин а.д. Пале	0,88	0,00	0,00
АЗИФ у преоб. Полара инвест фонд а.д. Бањалука	3,12	-4,00	124,80
ЗАИФ у преоб. БЛБ - профит а.д. Бањалука	1,90	0,00	0,00
ЗАИФ у преоб. Борс инвест фонд а.д. Бањалука	1,31	0,00	0,00
ЗАИФ у преоб. Еуроинвестмент фонд а.д. Бањалука	6,00	0,00	0,00
ЗАИФ у преоб. Привредник инвест а.д. Бањалука	1,40	0,00	0,00
ЗАИФ у преобликовању ВИБ фонд а.д. Бањалука	4,79	0,00	0,00
ЗИФ Униоинвест а.д. Бијељина	0,40	0,00	0,00
ЗМИФ у преоб. Актива инвест фонд а.д. Бањалука	1,82	0,00	0,00
ЗМИФ у преоб. Балкан инвес. фонд а.д. Бањалука	2,90	0,00	0,00
ЗМИФ у преоб. Инвест нова фонд а.д. Бијељина	0,05	0,00	0,00
ЗМИФ у преоб. Кристал инвест фонд а.д. Бањалука	3,56	0,00	0,00
ЗМИФ у преобликовању ВБ фонд а.д. Бањалука	1,20	0,00	0,00
ЗМИФ у преобл. Цептер фонд а.д. Бањалука	9,89	0,00	0,00

БЕРЗА САРАЈЕВО

КОТАЦИЈА КОМПАНИЈА

Дионичко друштво	Средњи курс	Промјена курса	Вриједност
Босналијек д.д. Сарајево	11,50	2.31	494,50

КОТАЦИЈА ФОНДОВА

Дионичко друштво	Средњи курс	Промјена курса	Вриједност
ЗИФ БИГ Инвестициона група д.д. Сарајево	2,00	0.00	340,00
ЗИФ Напријед д.д. Сарајево	0,95	-9.52	643,15

ПРИМАРНО СЛОБОДНО ТРЖИШТЕ

Дионичко друштво	Средњи курс	Промјена курса	Вриједност
БХ Телеком д.д. Сарајево	14,04	-1.04	27.440,04
Енергоинвест д.д. Сарајево	1,10	10.00	704,00
Фамос д.д. Сарајево	3,00	0.00	159,00

ДОБИТНИК
РЕПУБЛИКА СРПСКА - ИЗМИРЕЊЕ РАТНЕ ШТЕТЕ 1
Цијена (КМ) 91,50 — Промјена 0,54%

ГУБИТНИК
АЗИФ У ПРЕОБЛ. ПОЛАРА ИНВЕСТ ФОНД А.Д. БАЊАЛУКА
Цијена (КМ) 3,12 — Промјена -4,00%

СВЈЕТСКИ ИНДЕКСИ

Европске берзе

Индекс	Вриједност	Промјена (%)
FTSE 100 (Aug 22)	7,368.54	0.67
CAC 40 (Aug 22)	5,112.81	0.49
DAX (Aug 22)	12,153.92	0.72

Америчке берзе

Индекс	Вриједност	Промјена (%)
Nasdaq (Aug 22)	6,213.13	-0.05

Азијске берзе

Индекс	Вриједност	Промјена (%)
Nikkei 225 (Aug 22)	19,383.84	-0.05
Straits Times (Aug 22)	3,263.79	0.51
Hang Seng (Aug 22)	27,401.67	0.9

Затворен конкурс за додјелу деташмана за 2017/2018. годину

Визу за Њемачку тражи 29 фирми

На конкурс су се пријавиле 23 фирме које су и до сада користиле деташмане, док је шест нових. Наша предузећа остварују приходе у Њемачкој веће од 30 милиона евра на годишњем нивоу и стичу велике референце, казао Петровић

ПИШЕ: МАРИЈАНА МИЉИЋ
marijanam@glassrpske.com

Конкурисале фирме из области грађевинарства, изолатерства и монтажерства
ФОТО: ГЛАС СРПСКЕ

БАЊАЛУКА - На конкурс за додјелу деташмана за рад у Њемачкој пријавило се 29 предузећа из РС, од којих је шест новопријављених, јер до сада нису конкурисала за рад у тој земљи.

На основу расписаног конкурса за додјелу 2.000 деташмана на нивоу БиХ, Српској припада контингент од једне трећине, односно 666 деташмана.

- Конкурс је био отворен 15 дана и предузећа су могла подносити пријаве до 19. августа. У том периоду запримили смо пријаве које се односе на редовни и посебни контингент. У редовном имамо 529 деташмана, а у посебном њих 137. Пријавило се 29 предузећа, од којих је шест новопријављених, а 23 су и до сада користила деташмане - казао је секретар Удружења грађевинарства, индустрије и грађевинског материјала при Привредној комори РС Миле Петровић.

Новопријављена су бањалучка предузећа "СД Системи" и "ABC Solutions", "Симпро градња" Добој, "Д Монтажа" Брод, "Метал бос" из општине Србац, те шамачки "Бадер".

- У даљем поступку комисија ће отворити пристигле пријаве и провјерити да ли су оне потпуне и исправне. Након тога биће обављено бодовање, те донесена коначна одлука о додјели деташмана. У даљој процедури фирме имају жалбени рок од осам дана, тако да ће свечана додјела деташмана бити уприличена од првог до петог октобра - казао је Петровић.

КОНТИНГЕНТ ДЕТАШМАНА ПРЕДВИЂЕН ЗА РС

529	137	666
из редовног контингента	из посебног контингента	деташмана укупно

Колики је значај додјеле деташмана за рад у Њемачкој најбоље говори чињеница да домаћа предузећа на овом тржишту запошљавају око 700 радника.

СЛИЈЕДИ АНАЛИЗА ПРИСТИГЛИХ ПРИЈАВА

- Наше фирме остварују приходе у Њемачкој веће од 30 милиона евра на годишњем нивоу и стичу велике референце. Од тог износа око 80 одсто се слије у РС на основу исплаћених плата које буду потрошене овдје. Осим, тога имају константно запослених око 700 радника на мјесечном нивоу, који остварују примања у Њемачкој која су далеко већа него на домаћем тржишту - казао је Петровић.

На конкурс су се могла пријављивати предузећа из области грађевинарства, изолатерства и монтажерства. На област грађевинарства односе се 262 деташмана, на изолатерство 156, а монтажерство 248 деташмана. Спољнотрговинска комора БиХ у сарадњи са ентитетским коморама расписала је 4. августа конкурс за додјелу 2.000 деташмана домаћим предузећима за послове у Њемачкој.

Услови

Фирме које су се пријавиле на конкурс морају бити кадровски и технички оспособљене да би извршиле уговорене послове, а морају имати и регистровано представништво у Њемачкој. Осим тога, морају имати и минимум 15 стално запослених у БиХ у дјелатностима за које конкуришу.

ЦББиХ

Могуће замијенити 17 валута

САРАЈЕВО - У БиХ је, према курсној листи Централне банке БиХ (ЦББиХ), могуће промијенити 17 валута.

Осим евра, могуће је замијенити валуте које се користе у Аустралији, Канади, Турској, Великој Британији, САД, Русији, Кини... Иако се број туриста из Уједињених Арапских Емирата у БиХ повећава, валута ове земље се не налази на курсној листи ЦББиХ. (Klix.ba)

NOVA BANKA ZA DOBRA NOVA VREMENA

KURSNA LISTA
Važi za dan 23.8.2017.

0800 50011 www.novabanka.com wap.novabanka.com

VALUTA			Paritet	Kupovni kurs za efektivu	Prodajni kurs za efektivu
Naziv	Šifra	Oznaka			
AUSTRALIJSKI DOLAR	036	AUD	1	1.267802	1.340060
KANADSKI DOLAR	124	CAD	1	1.281342	1.347390
HRVATSKA KUNA	191	HRK	100	25.753721	26.810284
DANSKA KRUNA	208	DKK	1	0.257177	0.268221
JEN	392	JPY	100	1.485902	1.549714
NORVEŠKA KRUNA	578	NOK	1	0.202893	0.214457
ŠVEDSKA KRUNA	752	SEK	1	0.197859	0.209136
ŠVAJCARSKI FRANAK	756	CHF	1	1.674606	1.755497
FUNTA STERLINGA	826	GBP	1	2.053650	2.175206
AMERIČKI DOLAR	840	USD	1	1.616705	1.703106
SRPSKI DINAR	941	RSD	100	1.556243	1.679105
TURSKA LIRA	949	TRY	1	0.440858	0.489314
EVRO	978	EUR	1	1.955830	1.955830

Banka zadržava pravo promjene kursne liste.
Provizija na otkup EUR-a 0,65% i na prodaju EUR-a 0,30%.

Хроника

МУП Херцеговачко-неретванског кантона

Читлучанин силовао држављанку Енглеске?

ЧИТЛУК - Полиција истражује пријаву држављанке Енглеске да ју је силовао мушкарац из Читлука. У Министарству унутрашњих послова Херцеговачко-неретванског кантона рекли су да им је сексуално напаствовање пријављено 19. августа ове године.

- Треба утврдити ради ли се о силовању или о љубавном чину с пристанком - изјавио је портпарол кантоналног МУП-а Људевит Марић.

И МУП Унско-санског кантона истражује сексуални деликт. Поднесен је извјештај против М. М. (71) из Санског Моста због блудничења над малољетном кћерком. Детаљи овог случаја нису саопштени у циљу заштите дјевојчице.

С. А.

Приједор

Украдени "голф" слупан и остављен

ПРИЈЕДОР - Полиција трага за лоповом који је из дворишта једне куће у Приједору украо "голф 2", власништво Б. К. Крађа се догодила у недјељу, а украдено возило пронађено је са видним оштећењима на макадамском путу у мјесту Паланчиште код Приједора.

О овом случају обавијештено је надлежно тужилаштво и у току је расвјетљавање овог кривичног дјела.

С. А.

Трагедија у Горњој Илови код Прњавора

На старицу пало дрво и убило је

ПРЊАВОР - Старица (76) из Прњавора преминула је од повреда које је задобила када је на њу пало стабло које је посјекао Р. М. (26) у мјесту Горња Илова код Прњавора.

Трагедија се догодила у понедјељак око 17 часова.

У Полицијској управи Бањалука јуче су рекли да је Р. М. послије несреће испитан.

- Након комплетирања предмета против осумњиченог биће поднесен извјештај бањалучком тужилаштву због изазивања опште опасности - казали су у полицији.

Према причама мјештана Горње Илове, младић је кобног дана отишао у шуму како би несрећној жени са њеним сином припремио дрва за огрев.

- С њима је отишла и старица. Док је младић обарао дрво, она је била у близини и када је стабло пало, њу је усмртио већи огранак - казао је један од мјештана који није желио да му објавимо име. Према његовим ријечима, дрвосјеча и старица су наводно рођаци.

С. А.

Трагедија у Јањи код Бијељине

Непокретни старац настрадао у пожару

БИЈЕЉИНА - Непокретни Мујага Ћоралић (69) из Јање код Бијељине смртно је страдао у пожару који је захватио његову кућу у том семберском насељу.

Трагедија се догодила у понедјељак око 15 часова, а сумња се да је ватру изазвала запаљена цигарета која је испала старини на постељину.

ВАТРУ ИЗАЗВАЛА УПАЉЕНА ЦИГАРЕТА

Пожар су полицији пријавили мјештани када су видјели да из куће Ћоралића излази дим.

У Полицијској управи Бијељина, наводећи иницијале, рекли су да су ватрогасци одмах изашли на лице мјеста и локализовали пожар.

- Увиђајем је утврђено да је смртно страдао власник куће. О овом случају обавијештено је Окружно тужилаштво у Бијељини - казали су у полицији.

Према ријечима мјештана старац је живио сам.

- Кажу да је му је испала цигарета и запалила постељину. Он је непокретан, тако да није могао да избјегне смрт. Жалосно - казала је једна од мјештанки, која није жељела да јој објавимо име.

Сличне трагедије дешавале су се и раније. Тако је неколико година раније у пожару смртно страдао Сакиб Бећић (79) из Маоче код Брчког. Бећић је такође био непокретан када је у његовој кући на доњем спрату избио пожар. Кобног јутра са њим су биле кћерке које су му направиле доручак и отишле на спрат куће, а старина је остао у приземљу. У једном моменту зачуо се прасак, након чега је избио пламен. Њему је од ватре изгорјела скоро половина тијела. Леш је пронађен на кревету.

С. А.

Срђан Крндија из Бањалуке ухапшен у наставку акције СИПА

Припадници СИПА привели осумњичене
ФОТО: АГЕНЦИЈЕ

ТРОЈИЦА ПРИТВОРЕНА ЗБОГ ШВЕРЦА ДРОГЕ

"Повратник" одузео два килограма хероина

Полиција је додатним претресима у једном објекту на подручју Брчког открила и заплијенила дрогу чија је вриједност на црном тржишту око 100.000 марака

ПИШЕ: САЊА АМИЦИЋ
sanjaa@glassrpske.com

САРАЈЕВО - Срђан Крндија (27) из Бањалуке ухапшен је у Мостару у наставку акције "Повратник" коју спроводе припадници Агенције за истраге и заштиту (СИПА) и полиција Брчко дистрикта ради сузбијања организованог међународног шверца наркотика.

Додатним претресима полиција је у једном објекту на подручју Брчког открила и заплијенила више од два килограма хероина чија је вриједност на црном тржишту око 100.000 марака.

У Тужилаштву БиХ рекли су да су истрагом дошли до сазнања о могућим локацијама на којима се скрива већа количина дроге, због чега су урађени додатни претреси.

- Пронађено је више од два килограма хероина, што је једна од највећих запљена дроге у протеклом периоду на подручју БиХ - саопштено је из Тужилаштва.

У СИПА су потврдили да је у понедјељак на подручју Мостара ухапшена још једна особа за којом се трагало у оквиру акције "Повратник". Додали су да ће осумњичени за неовлашћени промет дроге у даље поступање бити предат Тужилаштву БиХ.

Марихуана

Полиција Зеничко-добојског кантона ухапсила је јуче Б. З. (31) из Зенице који је затечен на мини-плантажи од 28 стабљика индијске конопље. Код њега је наводно у торби пронађено и неколико листова индијске конопље. Засад је откривен у тешко приступачном дијелу шуме на брду Кубер код Зенице.

БАЊАЛУЧАНИН ЗА КОЈИМ СЕ ТРАГАЛО ПРИВЕДЕН У МОСТАРУ

У оквиру акције "Повратник" прије неколико дана ухапшено је шест особа у Брчко дистрикту због организованог међународног шверца дроге. Тројици осумњичених: Петру Крндији (23) из Мркоњићи Града, Алекси Крндији (55) из Јајца и Војиславу Жугићу (36) из Сарајева, који су настањени у Брчком, одлуком Суда БиХ одређен је једномјесечни притвор.

Тада је од ухапшених одузето 30.000 КМ, одређена количина злата, 600 грама хероина, 100 грама марихуане и неколико таблета екстазија.

Како је тада саопштено из СИПА, осумњичене терете да су од септембра 2016. до августа 2017. године у сарадњи са држављанима Србије набављали хероин и дистрибуирали га и препродавали широм БиХ. Осим тога, они су на подручју БиХ набављали и препродавали марихуану и спид.

Према непотврђеним информацијама, Тужилаштво БиХ затражиће и одређење једномјесечног притвора за ухапшеног Срђана Крндију.

На Здравка Мамића пуцала наводно два нападача који су испалили више хитаца а један му је начинио прострелну рану на нози. Послије три сата проведених у Дому здравља напустио ову здравствену установу

Здравко Мамић самоиницијативно отишао у Хрватску на лијечење
ФОТО: АГЕНЦИЈЕ

НАПАДАЧИ СУ ИСКОЧИЛИ ИЗ ГРМЉА

Алфа и омега ФК Динамо из Загреба нападнут у Томиславграду

МАМИЋ РАЊЕН на очевом гробу

ПИШЕ: САЊА АМИЦИЋ
sanjaa@glassrpske.com

ТОМИСЛАВГРАД - Савјетник и бивши извршни потпредсједник Фудбалског клуба Динамо из Загреба Здравко Мамић јуче је рањен у ногу из ватреног оружја на обиљежавању годишњицу смрти свога оца у мјесту Зидине код Томиславграда.

Према непотврђеним информацијама на њега су пуцала два нападача. Испалили су више хитаца из ватреног оружја али га је само један погодио начинивши му прострелну рану на десној наткољеници. Љекарска помоћ указана му је у Дому здравља Томиславград а Мамић се послије три сата у овој здравственој установи на властити захтјев одвезао својим аутомобилом на даље лијечење у Хрватску.

Директор Дома Здравља у Томиславграду Иван Багарић изјавио је да Мамић има рану на десној наткољеници да кост није оштећена али да се третира као тежа повреда.

Мамић је јуче изјавио да је избјегао смрт и да је у реду. О мотивима напада није желио да разговара.

Здравков брат Зоран Мамић изјавио је за хрватске медије да је у тренутку напада на окупу било 40 чланова породице, а међу њима и дјеца.

- Нападачи су искочили из грмља и насумце испалили пет или шест метака. Један је погодио Здравка, а један је оштетио аутомобил. Ово се могло очекивати, вјероватно се ради о хулиганима - казао је Мамић и додао да му је брат Зоран рекао да га ништа не може сломити да данас путује у Албанију.

Популарни Мамињо рањен је око поднева а јуче су се појавиле двије верзије овог случаја. Према првој Мамић је нападнут пред очима око 40 својих рођака који су дошли на обиљежавање годишњице смрти његовог оца. Наводно када је излазио из капеле испред њега појавиле су се двије наоружане и маскиране особе које су испалиле више хитаца од којих га је погодио један након чега су се побјегли.

Међутим, неколико часова касније из полиције појавила се другачија верзија приче по којој је Мамић упућен чим је стигао на гробље.

- Напад се догодио одмах након што је изашао из возила. Он је осјетио снажан бол у предјелу ноге као да га је нешто опекло - рекли су у полицији Министарства унутрашњих послова Ливањског кантона.

Сличну верзију потврдио је и Здравков рођак Миро Мамић који је у тренутку напада био на лицу мјеста.

- Дошли смо с четири аутомобила. Возио сам задњи. Чим је изишао из аута Здравко је пао. Пуцњаву нисам чуо. Мислио сам да је позлило његовој мајци, а потом сам уочио крв на његовој нози. Подвезали смо му рану мајицом и пошли према Томиславграду док нисмо срели Хитну која је ишла према нама - испричао је Мамић, додајући како су нападачи очито чекали неколико дана јер су припремили сачекушу, а нису знали када ће доћи Здравко који сваке године посјећује ово мјесто.

Мјесто напада

Родна груда

Насеље Зидине код Томиславграда на којем је рањен Мамић родно је село његовог покојног оца. Смјештено је на врло неприступачном терену са много путељака и козијих стаза. Граница са Хрватском мјери се у метрима. Мамић је јуче дошао на гробље са више чланова уже и шире породице како би обиљежио годишњицу очеве смрти.

МАМИЋ У ТРИ ГОДИНЕ НАПАДНУТ ЧЕТИРИ ПУТА

Полиција сумња се да је у Мамића пуцано из снајперске пушке са пригушивачем а да је иза обарача био професионалац који је до лица мјеста стигао пјешке и припремио сачекушу. До закључења овог броја "Гласа Српске" због напада на Мамића нико није био ухапшен.

Овај напад, који је био четврти у посљедње три године на Мамића, осудило је руководство Динама.

- Атак је планиран и ради се о наставку напада на Мамића који су почели још 2014. године - саопштили су из ФК "Динамо".

Први напад био је 22. марта 2014. на дербију Хајдука и Динама. Тада се Мамић сукобио са легендарним играчем Хајдука Ивом Бегом. На тој се утакмици свађао се и са Љубом Павасовићем, а потом је након славља другог гола Динама на њега кренуо Бего. Мамић је тада добио и ударац у главу.

Прошле године када су Мамић и његов адвокат Чедо Продановић дошли су пред Прекршајни суд управо због туче с Бегом и изашли из аутомобила, према њима су полетјеле димне бомбе, сигналне ракете и боце које су оштетиле један од паркираних аутомобила.

Мамића је прије два мјесеца док је у друштву породице и пријатеља шетао ривом у Болу на Брачу ударио шаком у главу младић (22). Од силине ударца пао је у море. Нападача који је бјежао стигли су и ухватили су Мамићеви пријатељи.

У двије ријечи

Старца ударио аутомобил на западном транзиту

БАЊАЛУКА - Пјешак (81), чији идентитет није саопштен, повријеђен је јуче нешто иза поднева када га је ударио "пасат" недалеко од кружног тока на западном транзиту у Бањалуци. Бројни очевици саобраћајке у први мах су помислили да је страдао бициклиста, али је несрећни старац бицикл гурао поред себе. Повријеђеном је љекарска помоћ

указана у бањалучкој болници. Шта се стварно десило, биће утврђено истрагом.

С. А.

Дјечак повријеђен у саобраћајној несрећи

СРБАЦ - Шестогодишњи дјечак, чији идентитет није саопштен, повријеђен је у судару трактора, којим је управљао Ђ. К. (46) из Српца и камиона, за чијим воланом је био Ј. Л. (46) из Градишке, у мјесту Разбој Љевчански код Српца. Дјечак је у тренутку судара био у кабини трактора.

Несрећа се догодила у понедјељак око 14 часова. Повријеђеном малишану љекарска помоћ указана је у бањалучкој болници.

С. А.

Бањалучанин погинуо у судару аута са камионом

БАЊАЛУКА - Власник бањалучког кафе-бара "Masado" у Трговачком центру "Зенит" Ђорђе Рогић (36) погинуо је у саобраћајној несрећи која се догодила у петак, 18. августа, код Славонског Брода у Хрватској.

Према подацима Полицијске управе бродско-посавске, Бањалучанин је аутомобилом "ауди А6" ударио у камион.

Саобраћајна несрећа догодила се 200 метара прије источног изласка с аутопута у Славонски Брод. (Агенције)

Регион

Издата наредба за привођење Игора Божовића

Ускоро потјерница за вођом "кавачког клана"

ПОДГОРИЦА - Игор Божовић, један од вођа "кавачког клана", није се ни јуче појавио на рочишту у Вишем суду, поводом приједлога Специјалног тужилаштва да му буде одређен притвор.

Како се Которанин на претходна два рочишта није одазвао, Виши суд је издао наредбу за његово принудно довођење, а слиједи и расписивање потјернице. Божовић је 4. августа напустио затвор у Спужу гдје је издржавао петогодишњу казну због шверца кокаина из Јужне Америке у Шпанију. Након тога је напустио земљу, а његови адвокати су саопштили да је на лијечењу у Београду.

- Рочиште није одржано јер се Божовић није појавио. Биће направљена службена забиљешка, а о даљим корацима ћемо бити упознати - рекао је адвокат Драгољуб Ђукановић. (Агенције)

ПОЛИТИЧКЕ ДОГАЂАЈЕ НЕ КОМЕНТАРИШЕ НИКО ИЗ СДП-а ОСИМ ПРЕДСЈЕДНИКА ДАВОРА БЕРНАРДИЋА, ШТО ЧЕСТО ДОВОДИ ДО ТОГА ДА ТЕ ИЗЈАВЕ БУДУ СМИЈЕШНЕ.

МИРАНДО МРСИЋ, ПОСЛАНИК СДП-а У ХРВАТСКОМ САБОРУ

Дошли у Црну Гору по летачке дозволе па нападнути

Либијски студенти претучени у Никшићу

НИКШИЋ - Тројица Либијаца, полазници школе "Ервејз евијешн академије", брутално су претучени испред ноћног клуба "Дајмонд" у Никшићу. Њих су, како наводе у Академији, напали Никшићани на вјерској основи.

- Излазећи из ноћног клуба "Дајмонд" студенти су нападнути од стране групе Никшићанина између 20 и 30 година пијаних и агресивних који су износили пријетње на рачун муслимана и студената да су они свјетски терористи.

Тројица либијских студената примљени су у хитну помоћ у Никшићу, гдје су двојици констатоване лакше тјелесне повреде, а трећи је послат на скенер главе - наводи се у саопштењу Академије.

Полиција је убрзо идентификовала четворицу Никшићана, против којих је поднијела прекршајну пријаву због напада на држављане Либије. Пријава је поднесена против М. Ђ. (27), Д. Б. (20), Л. К. (21) и С. М. (18), саопштено је из Управе полиције.

- Непријатно је изненађење чињеница да су наши студенти, који су стипендисти либијске Владе и који се у Црној Гори школују за пилоте, нападнути у Никшићу - рекао је Петар Гломазић, директор базе Академије у Црној Гори. (Агенције)

ДОБРА ВИЈЕСТ

ТИВАТ

Невладино удружење "Машкарада" из Тивта у циљу очувања и промоције карневалске традиције и побољшања туристичке понуде града, у суботу ће приредити карневалску свечаност у Тивту под називом "Машкарана ноћ".

Хрватска

Нема правде за 15 убијених Срба код Сиска

СИСАК - Од убиства 15 и рањавања више десетине српских цивила у српским селима у области Цапраг надомак Сиска јуче је навршено 26 година, саопштио је Документационо-информациони центар "Веритас".

Из "Веритаса" подсјећају да су злочин над Србима починили припадници Зенги који су у српским селима убили све који су им се нашли на путу. Према подацима "Веритаса" у Сиску и околним мјестима је у наставку љета и у јесен 1991. године ликвидирано најмање 118 лица српске националности.

- Људи су одвођени из кућа, са улица и радних мјеста на унапријед припремљена мјеста, гдје су мучени и на крају ликвидирани, наведено је у саопштењу и додаје да је злочин на подручју Сиска остао некажњен. (Агенције)

СКОПЉЕ

Идризово, крај Скопља, било је у понедјељак увече у стању приправности након што су два маскирана мушкарца пуцала у ваздух у покушају да се приближе женском затвору са задње стране, потврдио је директор затвора Керим Махмути.

ЛОША ВИЈЕСТ

Проглашена узбуна за све ватрогасце, евакуисани мјештани, облак дима дошао до Италије

Далмација гори, затворена Јадранска магистрала

ЕВАКУИСАНИ И ТУРИСТИ СА ПОДРУЧЈА ГОРЊИХ БРЕЛА

Ватрогасци успјели да одбране Дриниш
ФОТО: АГЕНЦИЈЕ

У борби са пожаром на Промини ватрогасцима у помоћ пристигла два канадера и 100 припадника хрватске војске. Ватрена стихија захватила и аутопут између Бенковца и Пировца, због чега је за саобраћај била затворена та дионица

МАКАРСКА - Узбуна за све ватрогасце у Хрватској проглашена је јуче због бројних пожара који су букнули широм Далмације. Због ширења ватрене стихије западну од Брела потпуно је за саобраћај затворен дио Јадранске магистрале, а евакуисани су мјештани Лишњака и Велушића.

На подручју Горњих Брела у понедјељак увече су евакуисани туристи, који су се јуче ујутро вратити у мјеста на којима су били на одмору.

- У борби са пожаром на Промини ватрогасцима су у помоћ пристигла два канадера и 100 припадника хрватске војске - казао је начелник Штаба Цивилне заштите града Дрниша Томислав Целалија.

Он је додао да су ватрогасци, мјештани, ловци, планинари успјели да зауставе пожар у насељу Лишњак, међутим и даље букти у насељу Велушић. Из ових насеља евакуисано је двадесетак особа. Ватра која је планула иза брда у Вруљама недалеко од Брела, потпомогнута буром, брзо се проширила до јадранске цесте, пребацила према мору и захватила ниско растиње и борову шуму. Командир Жупанијске ватрогасне службе Дражен Главина изјавио је да за сада куће у Брелима и острву нису угрожене.

Ватрогасци су надљудским напорима успјели да одбране Дрниш од великог пожара, а ватра је заустављена на километар од града. У одбрани града учествовало је више стотина ватрогасаца. На терену је било 200 ватрогасаца и војника и три канадера. Пожар је захватио и аутопут између Бенковца и Пировца, због чега је за саобраћај била затворена та дионица у оба смјера, а колона возила код наплатне станице Бенковац у смјеру ка Дубровнику била је дуга око четири километра.

Хрватима Срби криви и за пожаре

Хрвати на друштвеним мрежама за пожаре у Задарској жупанији веома често криве Срби. На "Фејсбук" страници "Ватрогасци - Они су наши хероји" објављен је текст у којем се наводи да постоји много различитих узрока пожара, али да није занимљиво ако је узрок удар муње, искрење далековода, пикавац из аутомобила и слично, већ се највише чује "Подметнуто".

- Ако је подметнуто, то може бити и пука несрећа, али сви су спремни да вичу "То су они што мрзе све хрватско" - наводе ватрогасци и додају да ако и јесте људски фактор, у Хрватској живи највише Хрвата, а мање осталих, али се опет чује "Они".

- Они могу бити Роми, Чеси, Италијани, муслимани. Погађате шта се виче? - Срби, наравно. И ко сад може изаћи на крај са таквом масовном хистеријом? - наводи се у објави и додаје да је овог љета било више од 200 пожара и за свега 10 се зна ко их је потпалио. Антисрпска хистерија услиједила је након што је полиција у Книну привела пет малољетника и једног 18-годишњака које доводи у везу са пожарима, од којих су двојица држављани Србије.

ПОЖАРИ У ДАЛМАЦИЈИ ВИДЕ СЕ И ИЗ СВЕМИРА

У једном тренутку настао је хаос због пожара који су избили на бенковачком подручју. Дио возача пролазио је кроз густи дим, а дио се одлучио да се окрене и супротним смјером врати до првих наплатних кућица. Права је срећа да у читавом метежу није било саобраћајних несрећа. У смјеру ка Загребу затворена је дионица А1 између чворова Шибеник и Пировац. Размјере пожара који од недјеље увече харају у Задарској и Шибенско-книнској жупанији могуће је видјети и путем сателитских снимака које је снимила НАСА. На њима се види огромни облак дима који се протеже све до обале Италије. На 120 хектара Велебита, дјелимично и на простору Националног парка "Сјеверни Велебит", пожар гори седам дана, а није га угасила ни киша. На неприступачном терену ватру гаси 38 ватрогасаца. (Агенције)

Србија

Дејвид Мекалистер, извјестилац ЕП

Србија остварила видљив напредак

БЕОГРАД - Посљедњих година је видљив напредак Србије на путу ка ЕУ, али има и доста тога да се уради, посебно у погледу правне државе, борбе против корупције, као и да медијске слободе имају веома велику вриједност јер су медији елементарни за функционалну демократију, изјавио је јуче извјестилац Европског парламента за Србију Дејвид Мекалистер.

- Колико год да хвалим Србију за досадашње успјехе, увијек указујем, а то се детаљно види у мојим извјештајима, да још много има да се ради. Посебно у погледу правне државе, борбе против корупције, даљих неопходних реформи, а указујем и на медијске слободе - рекао је Мекалистер. (Танјуг)

САША ЈАНКОВИЋ НИЈЕ ТАЈНИ ЏОКЕР СНС-а, БЛАГО НАМА АКО ЈЕ ОН НАЈЈАЧИ ОПОЗИЦИОНАР.

ЗОРАНА МИХАЈЛОВИЋ, ПОТПРЕДСЈЕДНИЦА СНС-а

Све извјесније да ће бити формирана власт у Приштини

Српској листи три ресора у влади Косова

ПРИШТИНА - Све је извјесније да ће Косово коначно добити владу, чији ће дио без сумње бити и Српска листа, која ће у четвртак подржати избор предсједника скупштине Кадрија Весељија из ратне коалиције ПАН, а тиме и нову владу.

Како сазнају српски медији, у замјену за подршку, Српска листа ће добити замјеника премијера и три министарска мјеста.

Иако ово није повезано једно са другим, извори из Приштине објашњавају да, ако велика коалиција, чију окосницу чини ПДК Хашима Тачија, буде имала већину за избор предсједника парламента, логично је да је има и за владу.

- Чека се потврда да ли ће велику коалицију подржати лидер Алијансе за Ново Косово Бецет Пацоли, као и посланици Илир Деда и Мимоза Кусари. Српска листа је у томе незаобилазна, јер без ње нема већине - каже извор из Приштине.

У прошлој влади Српска листа је имала замјеника премијера и два министра, док би у овој требало да има замјеника премијера и три министра. Од ресора ће им највјероватније припасти локална самоуправа и министарство за заједнице и повратак, што је у прошлом сазиву био случај, док би ново министарство које ће водити Срби требало да буде пољопривреда.

ДОБРА ВИЈЕСТ

СЈЕНИЦА

Полицајац Новица Зекавица из Сјенице најбољи је произвођач ручно прављених варалица на свијету које, осим што изгледају као права умјетничка дјела, према ријечима риболоваца, и те како "раде". Признање је добио и од Свјетског удружења мајстора.

Дитман

Позив на унутрашњи дијалог одговоран потез

БЕОГРАД - Њемачки амбасадор у Београду Аксел Дитман изјавио је јуче да је позив предсједника Србије Александра Вучића на унутрашњи дијалог о Косову и Метохији озбиљан и одговоран потез.

Вучић и Дитман разговарали су о унутрашњем дијалогу о Косову, наставку разговора са Приштином, владавини права, успостављању институција и њиховом бољем раду и европском путу Србије.

Вучић је истакао важност унутрашњег дијалога, као и наставка дијалога са Приштином с циљем успостављања дугорочног мира у региону и оцијенио да ће регион имати бољу будућност ако се успоставе бољи српско-албански односи, саопштено је из Кабинета предсједника Србије. (Агенције)

ЛЕСКОВАЦ

Двојица младића из Гаџиног Хана, од којих је један малољетан, повређени су у судару аутомобила и путничког воза код мјеста Брестовац, у лесковачкој општини. Један младић је задобио тешке повреде главе.

ЛОША ВИЈЕСТ

Ивица Дачић о дипломатском сукобу двије земље

Истом мјером УЗВРАТИТИ НА ОДЛУКЕ СКОПЉА

Одлука Србије да повуче особље амбасаде у Македонији порука је Скопљу да Србија зна шта су се договарали и шта су договорили, а то је нешто што се не ради пријатељима, рекао Дачић

Дачић: Дешавања у Скопљу могу имати тешке последице по наше државне интересе
ФОТО: АРХИВА

ДАЧИЋ: ТРУДИМО СЕ ДА НЕ УГРОЗИМО МИР У РЕГИОНУ

БЕОГРАД - Министар спољних послова Србије Ивица Дачић изјавио је јуче да Србија жели добросусједске односе са Македонијом, али да ти односи морају да се базирају на принципима реципроцитета и најавио да ће повлачење особља српске амбасаде из Скопља бити предмет разговора.

- Како они према нама, тако ми према њима - навео је Дачић и додао да се новонастала ситуација са Македонијом заснива на утврђеним радњама које говоре о појачаном и изузетно офанзивном дјеловању према институцијама и Србији и особљу амбасаде у Скопљу. Он је најавио да ће предсједник Србије Александар Вучић данас разговарати телефоном са премијером Македоније Зораном Заевом.

- Трудимо се да разговарамо, да заштитимо интересе своје земље и не угрозимо мир у региону - рекао је Дачић.

На поруку македонске владе да ће се о питању кандидатуре Косова за чланство у УНЕСКО-у водити ставовима већине чланица ЕУ, Дачић је напоменуо да, ако би Србија имала став ЕУ, онда би могла да поништи одлуку и призна Македонију под именом под којим она сједи у Бриселу - а то је БЈРМ.

Он је рекао да је одлука Србије да повуче особље амбасаде у Македонији порука Скопљу да Србија зна шта су се договарали и шта су договорили, а "то је нешто што се не ради пријатељима".

- Ми знамо за све то што се дешавало у Скопљу, а у шта је, нема дилеме, укључен страни фактор. То може имати тешке последице по наше државне интересе, јер циљ таквог деловања је да дође до лажних оптужби да од Србије прети опасност и да Србија жели да инсценира сукобе у Македонији - навео је Дачић и истакао да је ситуација заправо "сасвим обрнута".

Српски медији су објавили, позивајући се на добро обавијештене изворе, да су македонске службе пратиле и незаконито "обрађивале" српске дипломате.

Званичници у Македонији јуче се нису оглашавали поводом новонастале ситуације, а врх македонске владе одржао је консултације у вези с одлуком Србије да повуче дипломатско особље из амбасаде у Скопљу. За сада нема информација да ли ће Влада у Скопљу узвратити истом мјером или прибјећи некој другој методи, преносе српски медији.

Влада Србије повукла је у недјељу увече цијело особље амбасаде у Скопљу, а македонска медији су објавили да је званични Београд имао информације да ће Македонија бити предлагач за гласање за улазак Косова у УНЕСКО. Македонска влада је у понедјељак саопштила да ће приликом одлучивања о чланству Косова у УНЕСКО-у узети у обзир ставове већине земаља ЕУ, иако је Заев прије само три и по мјесеца изјавио да ће Скопље приликом гласања бити неутрално. (Агенције)

Зоран Заев

ВРХ ВЛАДЕ У СКОПЉУ ОДРЖАО КОНСУЛТАЦИЈЕ О ПОТЕЗУ БЕОГРАДА

Вулин

Министар одбране Александар Вулин изјавио је да од понашања Скопља зависи да ли ће се нешто мијењати у односима двије државе. Он је поновио да, по обавјештајним подацима, постоје информације да је страни фактор био умијешан у дешавања са српским особљем у амбасади у Скопљу, али није желио да наведе о којој земљи се ради.

Поповић

Предсједник Српске народне партије Ненад Поповић поздравио је одлуку о повлачењу српских дипломата на консултације.

- Морамо непоколебљиво да штитимо наше интересе - рекао је Поповић и додао да Србија жели да гради пријатељске односе са свим државама, али свима треба да пошаље поруку да је за Србе Косово саставни дио Србије.

Стојановић

Стручњак за безбједност Момир Стојановић истакао је да је вјероватно ријеч о озбиљној ствари чим је Србија наложила повлачење особља из амбасаде у Македонији. Он је казао да је можда ријеч о "драстичном урушавању приватности српске амбасаде, односно сазнању да су у просторијама амбасаде нађени прислушни уређаји који потичу од земаља које имају аспирације ка Србији".

Грчка забринута

Званичници Србије подржали су одлуку Владе да повуче дипломатско особље амбасаде у Скопљу, а грчке дипломате забринуто су пратиле развој догађаја у Македонији.

Грчки лист "Катимерини" подсјећа да је Београд повукао особље из амбасаде након што је оптужио Македонију за "офанзивно дјеловање" против Србије. Лист наводи да је Београд изгледа бијесан, јер Скопље унапређује односе с Приштином и примјећује да је спор услиједио у вријеме када Македонија покушава да оживи своју кандидатуру за придруживање ЕУ и НАТО-у, након периода који су обиљежила политичка превирања.

Свијет

TOP STORIES CNN

Потпуно помрачење Сунца, које је на територији САД било видљиво први пут послије скоро једног вијека, завршено је у понедјељак изнад Јужне Каролине, а током неколико часова посматрали су га милиони људи, међу којима и предсједник САД Доналд Трамп са супругом Меланијом, сином Бароном и најближим сарадницима. Након изласка из Бијеле куће, он је погледао у небо шкиљећи и показујући ка помрачењу.

- Не гледајте - упозорио га је члан особља Бијеле куће, послије чега је Трамп ставио заштитне наочаре. На питање какав је поглед, Трамп је показао палчевима ка горе.

Тексас

Мигранти се крили међу броколијем

ВАШИНГТОН - Амерички званичници саопштили су да је 60 миграната пронађено међу гомилом залеђеног броколија у камиону хладњачи, приликом претреса на граничном прелазу у јужном Тексасу.

Према наводима америчке агенције за заштиту царине и границе, нема повређених, а возач камиона је ухапшен на контролном пункту у Фалфјуријасу. (Агенције)

Нова пресуда против компаније "Џонсон енд Џонсон"

Жени обољелој од рака одштета од 417 милиона $

ЛОС АНЂЕЛЕС - Порота Лос Анђелеса пресудила је да свјетски позната фирма "Џонсон енд Џонсон" мора да исплати одштету од 417 милиона долара жени која је у тужби тврдила да је због талка из беби пудера те компаније, који је користила ради хигијене, обољела од рака јајника.

Тужбу је поднијела жена из Калифорније Ева Ечеверија, која истиче да компанија није на адекватан начин упозорила на потенцијални ризик од рака у талку. Адвокат Ечеверије Марк Робинсон изјавио је да његова клијенткиња умире и да је само жељела да помогне другим женама широм земље које су добиле рак јајника, јер су 20-30 година користиле талк "Џонсон енд Џонсон".

Портпаролка компаније је најавила да ће се жалити на пресуду. Претходно су у Сент Луису, у сличним тужбама, изречене четири вишемилионске пресуде против компаније. (Агенције)

Одлука највишег суда у Индији

Инстант развод више није могућ

НЬУ ДЕЛХИ - Највиши суд у Индији одлучио је да је пракса брзог развода или тзв. троструког талака неуставна, што је означило велику побједу активиста за права жена.

У пресуди Врховног суда се наводи да ова одлука мора бити попраћена одговарајућим законом.

Индија је једна од малобројних земаља гдје се муслимански мушкарци од својих жена могу развести само тако што ће три пута изговорити ријеч "талак" (развод). Ова важна судска одлука услиједила је након подношења тужби против овог обичаја. (Агенције)

На основу члана 8. Закона о министарским, владиним и другим именовањима Републике Српске ("Сл. гласник РС", бр.41/03), а у вези са чланом 7. и 11. Закона о јавним предузећима ("Сл. гласник РС", бр. 75/04 и 78/11), те члана 37. Статута КП "Водовод и канализација" а.д. Шамац број САД 938/17 од 14.7.2017. године и Одлуке о расписивању Јавног конкурса за избор и именовање директора Друштва број 1060/17 од 26.7.2017. године, Надзорни одбор КП "Водовод и канализација" а.д. Шамац расписује

ЈАВНИ КОНКУРС

за избор и именовање директора КП "Водовод и канализација" а.д. Шамац

I - Правни основ

Надзорни одбор КП "Водовод и канализација" а.д. Шамац расписује Јавни конкурс за избор и директора КП "Водовод и канализација" а.д. Шамац у складу са Законом о јавним предузећима, Законом о министарским, владиним и другим именовањима РС и Статутом КП "Водовод и канализација" а.д. Шамац.

II - Опис послова

Надлежности, обавезе и одговорности директора регулисани су Законом о јавним предузећима и одредбама Статута КП "Водовод и канализација" а.д. Шамац

III - Мандат

Избор и именовање директора Друштва врши се на период од 4 (четири) године уз могућност поновног избора.

IV - Општи услови:

- да је држављанин Републике Српске и БиХ,
- да је старији од 18 година,
- да има општу здравствену способност,
- да није отпуштени из државне службе на било ком нивоу власти у БиХ или ентитета, због изречене дисциплинске мјере у периоду од три године прије објављивања конкурса,
- да се против њега не води кривични поступак,
- да није осуђиван за кривично дјело које их чини неподобним за обављање послова директора за које се кандидују,
- да се на њих не односи члан IX став 1. Устава БиХ,

V - Посебни услови:

- да има најмање вишу стручну спрему (VI степен) по могућности из области дјелатности Друштва,
- да има најмање пет година радног искуства,
- потребно стручно знање из дјелатности којом се ово Друштво бави,
- доказани резултати и успјеси у обављању досадашњих послова,
- подношење прихватљивог програма рада и плана пословања,
- да нема законских сметњи за именовање за директора Друштва.

VI - Сукоб интереса

Кандидат за директора не може обављати дужности или бити на положају који доводи до сукоба интереса како је то прописано одредбама:
- члана 5. Закона о сукобу интереса у институцијама власти БиХ ("Службени гласник РС", бр. 34/02),
- члана 11. став 2. и члана 13. Закона о јавним предузећима ("Службени гласник РС", бр. 75/04 и 78/11),
- члана 5. Закона о министарским, владиним и другим именовањима РС ("Службени гласник РС" бр. 41/03)

VII Потребни документи

Уз пријаву на конкурс кандидати су дужни доставити доказе о испуњавању општих и посебних услова:
- увјерење о држављанству (не старије од 6 мјесеци),
- извод из матичне књиге рођених,
- увјерење о општој здравственој способности (не старије од 6 мјесеци) само кандидат који буде изабран
- овјерену фотокопију дипломе,
- доказ о радном искуству,
- увјерење о некажњавању (не старије од 6 мјесеци)
- увјерење да се против њега не води кривични поступак (не старије од 6 мјесеци)

Као доказе о испуњавању услова из тачке IV алинеја 3. и 6. кандидати су дужни доставити писмену изјаву као и писмену изјаву о непостојању сукоба интереса у складу са тачком VI конкурса.
Са свим кандидатима који испуњавају услове из овог конкурса обавиће се интервју, о чему ће кандидати бити благовремено обавијештени.

VIII - Објављивање Јавног конкурса

Овај конкурс ће бити објављен у "Службеном гласнику Републике Српске" и у дневном листу "Глас Српске".

IX - Рок за подношење пријава

Рок за подношење пријава је 15 дана од дана посљедњег објављивања.
Неблаговремене и непотпуне пријаве неће се узети у разматрање. Пријаве се могу доставити лично на протокол Друштва или путем поште на адресу КП "Водовод и канализација" а.д. Шамац, улица Његошева бр.1. 76230 Шамац са назнаком "Конкурс за избор директора".

Број: 1062 /17
Шамац, 26.7.2017. године

Предсједник
Надзорног одбора
Марко Тодоровић, дипл. екон.

Земљотрес разорио острво Искија у Италији

Спасавање послије земљотреса
ФОТО: АГЕНЦИЈЕ

Дјеца спасена из рушевина

Дјечак спасао свог брата тако што га је гурнуо под кревет, а онда је четком ударао о рушевине како би призвао спасиоце

РИМ - Спасилачке екипе извукле су јуче тројицу дјечака, након што су двије особе погинуле, а најмање 39 повријеђено у земљотресу који је погодио популарно италијанско острво Искију.

Како је саопштила полиција, један од дјечака (11) спасао је свог брата (4) тако што га је гурнуо под кревет послије земљотреса.

- Онда је четком ударао о рушевине како би призвао спасиоце - рекао је командир полиције Андреа Ђентиле.

Из рушевина је најприје спасен њихов седмомјесечни брат. Из рушевина су извучена два мушкарца и двије жене, од којих је једна особа у критичном стању.

Једна жена је погинула у мјесту Казамикола на сјеверу острва када су је погодиле крхотине које су падале са цркве, а друга када се срушила зграда.

Земљотрес јачине четири степена Рихтерове скале, на дубини од десет километара, погодио је у острво у понедјељак око 21 час. Недуго послије тога догодило се 14 мањих потреса.

НАЈМАЊЕ ДВИЈЕ ЖРТВЕ, 39 ПОВРИЈЕЂЕНИХ

Једина болница на острву је такође погођена и дјелимично евакуисана, а пет пацијената је хеликоптером пребачено у друге болнице у Италији.

Мјештани и туристи истрчали су на улице након што је потрес узроковао привремени нестанак струје на острву.

- Спремао сам се за спавање, а онда је почео земљотрес. Био је кратак, али веома снажан. Сви смо изашли на улицу и тада сам примијетио пукотине на згради - рекао је један од мјештана. Туристи су испричали да су се веома уплашили и да су видјели оштећења на хотелу.

- Видио сам кровове како се руше, држаче, зидове, а једна запуштена кућа у близини наше одмах је пала и ништа није остало од ње. Неке собе су потпуно уништене. Хитна помоћ, ватрогасци и народ су на улицама. Плашимо се - прича фотограф Томасо Монти.

Према извјештајима медија, најмање шест зграда и неколико историјски значајних здања се срушило, а без крова над главом остало је 2.600 мјештана.

Италијански премијер Паоло Ђентилони објавио је да је Италија уједињена у жалости за жртвама и солидарности. Њемачка канцеларка Ангела Меркел, која је неколико пута љетовала на том острву, изразила је саучешће острвљанима и спасиоцима који дају све од себе да помогну. Казамиколу је 1883. године погодио земљотрес у ком је погинуло више од 2.000 људи. (Агенције)

Ноћ у аутомобилима

Бројни туристи су ноћ провели у својим аутомобилима, док су неки чекали у реду да би се вратили на континентални дио Италије. Локалне власти су навеле да евакуација туриста није била приоритет током ноћи, већ проналазак несталих и извлачење преживјелих из рушевина. Искија је једна од омиљених туристичких дестинација у Италији, чувена по термалним водама.

Предсједник САД најавио повећање броја америчких војника у Авганистану

Борба до побједе над талибанима

Амерички непријатељи треба да знају да не могу нигдје да се сакрију и да ниједно мјесто није ван домета америчког оружја, поручио Трамп

Доналд Трамп представио план у војној бази код Вашингтона

ФОТО: АГЕНЦИЈЕ

ВАШИНГТОН, КАБУЛ - Предсједник САД Доналд Трамп представио је нову стратегију за Авганистан најављујући повећање броја америчких војника у тој земљи и обећао борбу до побједе, док су талибани поручили да ће Авганистан постати гробље за Американце.

Трамп је у обраћању из војне базе код Вашингтона рекао да би веће повлачење САД из Авганистана оставило вакуум који би терористи попунили.

Првобитна замисао му је, како је навео у понедјељак увече, била повлачење америчких снага, али је одлучио да оне остану и боре се до побједе, како би се избјегле грешке направљене у Ираку.

Трамп није прецизирао колико ће војника додатно бити послато, али су званичници рекли да је са министром одбране Џејмсом Матисом договорено слање око 4.000 војника. У Авганистану се тренутно налази више од 8.000 америчких војника.

Предсједник САД је казао да је циљ да се спријечи да Авганистан постане сигурно уточиште за исламистичке екстремисте који планирају напад на Америку.

- Амерички непријатељи у Авганистану треба да знају да не могу нигдје да се сакрију и да ниједно мјесто није ван домета америчког оружја - поручио је Трамп.

Такође је упозорио Пакистан да САД неће више толерисати да ова земља нуди "сигурно уточиште" за екстремисте, рекавши да имају много тога да изгубе ако не сарађују са Американцима.

- Пакистану плаћамо милијарде и милијарде долара, а у исто вријеме они примају терористе против којих се ми боримо - рекао је он и најавио снажније партнерство са Индијом.

МУЏАХИД: АВГАНИСТАН ЋЕ ПОСТАТИ ГРОБЉЕ ЗА САД

Портпарол талибана Забиулах Муџахид навео је у саопштењу да ће, "ако Америка не повуче своје војнике, Авганистан ускоро постати још једно гробље за ову суперсилу у 21. вијеку".

НАТО И ВЛАСТИ АВГАНИСТАНА ПОЗДРАВИЛИ ОДЛУКУ

- Све док у нашој земљи буде и један амерички војник и САД настављају са ратом, ми ћемо наставити наш џихад - рекао је Муџахид.

Предсједник Авганистана Ашраф Гани сматра да Трампова одлука указује на трајну посвећеност кључног партнера Авганистана овом глобалном конфликту.

Генерални секретар НАТО Јенс Столтенберг и британски министар одбране Мајкл Фелон поздравили су одлуку америчког предсједника. Столтенберг је рекао да НАТО има 12.000 војника у Авганистану и додао да је 15 земаља обећало слање додатних снага.

Након упозорења Трампа, Кина је стала у одбрану Пакистана, а из кинеског Министарства спољних послова поручено је да је Пакистан на првој линији у борби против тероризма. (Агенције)

Експлозија у Кабулу

У срцу дипломатске области у Кабулу у понедјељак је одјекнула експлозија због које су се активирали аларми и сирене у амбасадама које су тамо смјештене. Ракета је пала испред предсједничке палате, у чијој близини се, осим зграда амбасада, налазе и просторије генералштаба међународне војне коалиције. Није познато да ли има жртава.

4.000 додатних војника шаље САД

8.000 америчких војника већ у Авганистану

12.000 војника у Авганистану има НАТО

15 земаља обећало слање додатних снага

Талибани поручују да ће наставити џихад

ДОБРА ВИЈЕСТ

БРИТАНИЈА

Клијенти британске банке Барклиз од сада могу да користе "Еплову" виртуелну помоћницу Сири да плате рачуне путем телефона, а довољно је да кажу: "Хеј, Сири, плати 15 фунти преко Барклиза".

Иран

Обогаћеност уранијума могуће повећати за пет дана

ТЕХЕРАН - Шеф Иранске организације за атомску енергију Али Акбар Салехи изјавио је да Иран може за само пет дана да повећа обогаћеност уранијума на 20 одсто.

То је ниво на којем уранијом може да се користи за производњу нуклеарног оружја, пренијела је иранска државна телевизија.

Салехи је додао да Техеран, ипак, не жели да се то деси.

- Нисмо лако постигли споразум да бисмо га лако напустили. Посвећени смо и лојални споразуму - рекао је Салехи.

Иран се одрекао већине својих залиха уранијума обогаћеног 20 одсто послије потписивања историјског нуклеарног споразума са свјетским силама 2015. Споразумом је ниво обогаћености уранијума произведеног у Ирану ограничен на пет одсто. (Агенције)

САД

У судару возова на жељезничкој станици у предграђу Филаделфије повријеђене су 42 особе. Несрећа се догодила када је брзи воз ударио у празан воз паркиран на терминалу.

ЛОША ВИЈЕСТ

Рака

Погинула 42 цивила

РАКА - Најмање 42 цивила убијена су у ваздушним ударима коалиционих снага предвођених САД на територију под контролом Исламске државе у Раки, саопштила је јуче Сиријска опсерваторија за људска права.

Међу жртвама има 19 дјеце и 12 жена, прецизира ова група са сједиштем у Лондону. Овај биланс резултат је дводневног жестоког бомбардовања у Раки. (Танјуг)

Свих 12 осумњичених за тероризам у Шпанији убијено или ухапшено

Терористичка ћелија уништена, али полиција не стаје

БАРСЕЛОНА - Свих 12 осумњичених, које је шпанска полиција идентификовала послије двоструког терористичког напада који је изведен прошле седмице у Шпанији, убијено је или ухапшено, али безбједносна операција остаје на снази, саопштила је каталонска полиција.

- Безбједносна операција није окончана, већ се настављa и то не само у земљи већ и на међународном нивоу - рекао је начелник каталонске полиције Хосеп Луис Трапери, након што су званичници потврдили да је полиција убила главног осумњиченог Јунеса Абукакуба.

Како се наводи, Абујакуб је носио лажни прслук са експлозивом, када је упуцан у винограду недалеко од Барселоне, а двојица агената који су га упуцали тврде да је том приликом викао "Алаху-екбер". Осморица чланова терористичке ћелије су убијена, а четворица ухапшених Дрис Укабир, Мухамед Ала, Салх ел Кариб и Мухамед Хули Кемал јуче су изашли пред судију. Један од ухапшених је наводно признао да су планирали напад већих размјера. У нападима, који су се догодили у Барселони и љетовалишту Камбрил, убијено је 15 особа, а повријеђено најмање 120. Француски министар унутрашњих послова Жерар Колом рекао је да француске власти нису знале за постојање терористичке ћелије у Шпанији. Он је рекао да према полицијском досијеу о људима пријављеним због "радикализације" у Француској скоро трећина њих има неки психолошки поремећај. (Агенције)

Бањалука

ВОДИЧ

Информације	1185
Хитна помоћ	124, 230-620
Ватрогасци	123
Полиција	122, 337-100
Универзитетски клинички центар РС	342-100
Поликлиника	247-333
Аутоб. станица	922-000
Жељез. станица	301-229
Аеродром Бањалука	535-210
Билетарница (центар)	315-867
Електрокрајина	258-686
Квар. на телефонима	1275
Градско гробље ЈК а.д.	216-412
Метеоролошка станица	307-943
S.O.S. телефон	1264
Водовод	258-678
ОРДИНАЦИЈЕ	
Деамедика	309-222
Болница за жене и породе "Јелена"	324 310
ХОТЕЛИ	
"Палас"	218-723
"Фортуна"	358-640

Дјеца из породица РВИ путују на море

Малишанима џепарац од Градске управе

Градоначелник Игор Радојичић примио је јуче у Градској управи дјецу из породица ратних војних инвалида која ће од петка боравити на мору у Бечићима, у оквиру пројекта "Социјализација дјеце Републике Српске".

Том приликом Радојичић је малишанима пожелио срећан пут и подијелио по 30 евра џепарца.

- Градска управа већ 15 година додјељује средства за боравак дјеце РВИ Војске РС

на Црногорском приморју. То је мали знак пажње према дјеци чији родитељи имају огромну заслугу за стварање Републике Српске. Из Бањалуке на одмор иде 12 дјеце, узраста од седам до 14 година, а град је за свако дијете обезбиједио 30 евра - рекао је Радојичић.

Путовање дјеце организује Јавни фонд за дјечију заштиту РС, а у сарадњи са Центром за социјални рад и Борачком организацијом града. Дјеца ће у Бечићима боравити од 25. августа до 3. септембра, а с њима путују и два васпитача.

Ј. П.

Почела традиционална манифестација, 52. "Кочићев збор"

Кочић симбол слободарске идеје

ПИШЕ: НЕВЕНА БУНИЋ
NevenaB@glassrpske.com

Петар Кочић је био много више од књижевника, он је био правдољуб и патриота, који се борио против окупатора за свој крај и народ. У дјелима је вјерно описао борбу за слободу. Према културној баштини коју је оставио, треба се односити са посебним пијететом.

Поручено је то на отварању 52. "Кочићевог збора" у понедјељак навече у парку "Петар Кочић" гдје је у част великог српског писца отворена изложба слика и сувенира "Кочићево Змијање". Том приликом положени су вијенци на споменик народном трибуну. Помоћник министра просвјете и културе у Влади Републике Српске Тања Ђаковић свечано је отворила "Кочићев збор".

- Ова манифестација има специјални карактер и једна је од најзначајних културних манифестација у Републици Српској јер окупља писце и ствараоце који његујући дух и дјело Кочића чувају сјећање на великог трибуна. Посебно ми је драго што у манифестацији учествују дјеца и млади и тако настављају Кочићево дјело, односно његују српски језик и културу - казала је Ђаковићева.

На отварању вјерно дочарано Кочићево Змијање
ФОТО: ГЛАС СРПСКЕ

ИЗЛОЖЕНО 80 ФОТОГРАФИЈА ЗМИЈАЊА

Петар Кочић ће увијек бити синоним за правдољубље и слободољубље а његово дјело свједочанство времена у којем је живио, рекао Радојичић

Предсједник организационог одбора овогодишњег "Кочићевог збора", градоначелник Игор Радојичић истакао је да Кочића увијек треба посматрати као књижевника, народног трибуна и патриоту.

- Петар Кочић ће увијек бити синоним за правдољубље и слободољубље а његово дјело свједочанство времена у којем је живио. Ове године биће одржано 25 књижевних, музичких и сликарских догађаја свако вече у парку "Петар Кочић", а борба бикова и традиционално зборовање у Стричићима биће круна манифестације - истакао је Радојичић.

Аутор изложбе о Кочићевом животу, музејски савјетник Музеју РС и етнолог Владимир Ђукановић каже да му је част што је организовао изложбу у част великог писца.

МАНИФЕСТАЦИЈА ТРАЈЕ ДО НЕДЈЕЉЕ, 27. АВГУСТА

- Изложено је 80 фотографија које су настајале од 1930. до седамдесетих и осамдесетих година 20. вијека на територији Змијања. На њима су приказане народне ношње, обичаји, људи, предјели, обичаји и традиционална архитектура. Изложба је припремана дуго - рекао је Ђукановић.

Наступима универзитетских пјевачких ансамбла Академије умјетности, ансамбла Здравка Ђосића и универзитетског фолклорног ансамбла "Васо Поповић" на отварању манифестације вјерно су приказани народна пјесма, ношња и обичаји Кочићевог Змијања. Манифестација траје до недјеље, 27. августа, када је у Стричићима традиционално народно зборовање.

Београд

Делегација Градске управе Бањалуке положила је вијенац на гроб Петра Кочића у Алеји великана у Београду. Такође положили су цвијеће и на споменик народном трибуну са Змијања у Чубурском парку, а синоћ је одржано и књижевно вече у част Петра Кочића у Удружењу књижевника Београда.

Град укратко

"Самит" организује успон на Триглав

Планинарско-алпинистички клуб "Самит" организује наредног викенда, дводневни успон на највиши врх Словеније и некадашње Југославије, 2.864 метра високи Триглав. Полазак је у петак, у поноћ.

- Заинтересовани се могу пријавити у "Стакленцу" парка "Петар Кочић". Успон почињемо од Аљажевог дома у долини Врата, а у повратку је

планиран обилазак Бледског језера - рекли су у ПАК "Самит".

Ј. Ш.

Суве славине због радова на водоводу

Због радова на водоводној мрежи данас од девет до 18 часова доћи ће до привременог прекида у снабдијевању водом потрошача у улици Цвјетна у насељу Шарговац.

- Остали дијелови града требало би да буду уредно снабдјевени водом, јер нису планирана искључења и радови на мрежи. Квалитет испоручене воде задовољава одредбе правилника о хигијенској исправности воде за пиће - рекли су у "Водоводу".

Ј. Ш.

Школа цртања за дјецу у УДАС-у

Школа цртања и сликања за дјецу и омладину са и без инвалидитета у наредној школској години почиње са радом 9. септембра у девет часова у Културном центру УДАС, улица Симе Миљуша 2 на Старчевици.

- Школа је намијењена свим младима узраста од шест до 18 година и трајаће два семестра. Похађање је бесплатно за дјецу

са инвалидитетом и чланове организације - рекли су у УДАС-у.

Ј. Ш.

ПАЖЊА

Насеља и улице без струје

Због радова на електромрежи данас од осам до 15 часова доћи ће до привременог прекида у снабдијевању електричном енергијом Павловца, Сарачице и Мотика, саопштено је из "Електрокрајине".

- Из истих разлога од девет до 12 часова струју неће имати дио Булевара војводе Степе Степановића и улице Мајке Југовића. Од девет до 14 часова без струје биће дијелови улица Првог крајишког пролетерског батаљона, Савске и Еугена Кумичића, као и Драгочај - рекли су у "Електрокрајини".

Ј. Ш.

Центар

Семафор завршио на тротоару

Семафор на раскрсници улица Олимпијских побједника и Гундулићеве у понедјељак је завршио на тту као колатерална штета судара три аутомобила.

У предузећу "Телефонија Видаковић", које је задужено за одржавање градских семафора, кажу да су одмах по пријави сервисери изашли на лице мјеста.

- Полиција нам је јавила за хаваарију, а ми смо изашли на терен и кренули са обновом семафора - рекли су у "Телефонији Видаковић".

Н. Б.

МАТИЧНИ УРЕД

Рођени:

Зара Ритан, кћи Огњена и Драгане; Данило Гајић, син Павла и Маје; Нађа Николић, кћи Миодрага и Наташе; Константин Бојанић, син Зорана и Драгице; Максим Петковић, син Синише и Јоване; Аљоша Филиповић, син Мирослава и Маје; Катарина Бајалица, кћи Дарка и Данијеле; Ивана Мишкић, кћи Горана и Зринке; Јован Пиљагић, син Бојана и Радијане; Павле Радовановић, син Ђорђа и Николине; Ана Башић, кћи Данијела и Сандре; Страхиња Сикира, син Велибора и Маје

ЦИЈЕНЕ

воћа и поврћа на тржници

лимун	3,9	диње	1	мрква	1,5
крушке	1,5	наранџе	3	црвени лук	1,2 - 1,5
банане	1,4 - 1,6	нектарине	2,3	бијели лук	7
јабуке	1,8 - 2	паприке	1	парадајз	1,1 - 1,5
бресквe	1,5	краставац	1	кромпир	0,8 - 1

Долазе љепши дани за становнике Приштинске улице у Залужанима

Нови водовод досањали послије 15 година

Воде нема никако у шест кућа, док су се остали сналазили и сами прикључивали на неке изворе. Ми смо цријевом доводили воду из дворишта једног од комшија који нам је изашао у сусрет, рекла Пантелићева

ПИШЕ: ЈАСМИНА ПЕРИШИЋ
jasminap@glassrpske.com

Игор Радојичић у разговору са мјештанима
ФОТО: ГЛАС СРПСКЕ

Почела је изградња новог водовода у Приштинској улици у насељу Дервиши на радост становника који 15 година муку муче са водом и чекају на рјешење овог проблема.

Градоначелник Игор Радојичић озваничио је почетак радова и искористио прилику да поприча са мјештанима о свим комуналним проблемима са којима се суочавају.

- Један дио кућа овдје имао је импровизоване прикључке, а један дио уопште није био на мрежи. Дужина новог водовода који ће бити изграђен је 760 метара и имаће три крака у овој улици. Вриједност радова који би требало да буду завршени у року од 30 дана је 56.000 КМ - рекао је Радојичић.

ЗА ВОДОВОДНУ МРЕЖУ ИЗДВОЈЕНО 56.000 КМ

Он је нагласио да ће наредне године град покушати да ријеши и проблем расвјете у Приштинској.

- Такође ћемо, уколико не буде било имовинско-правних проблема, асфалтом спојити Подгоричку и Приштинску улицу. На ширем подручју Залужана и Куљана доста смо радили ове године. Било је ту реконструкција саобраћајница и градње нове расвјете у неколико улица. У Залужанима уз Основну школу "Јован Дучић" гради се и ново игралиште - напомеуо је Радојичић.

Милка Пантелић из Приштинске улице је рекла да у овој улици има око 50 домаћинстава, те да још не вјерује да ће коначно сви добити воду.

РАСВЈЕТА ГОРУЋИ ПРОБЛЕМ МЈЕШТАНА

- Већ 15 година чекамо водовод. Воде нема никако у шест кућа док су се остали сналазили и сами прикључивали на неке изворе. Ми смо цријевом доводили воду из дворишта једног од комшија који нам је изашао у сусрет. Притисак је лош. Када почнемо да се купамо, иде скоро кап по кап. Онда ходамо по улици и молимо друге комшије да затворе славине да бисмо се окупали. О прању веша је сувишно и да причам - рекла је Пантелићева.

Додала је да у улици има пуно дјеце, те да им је проблем и расвјета, које има на само десетак стубова.

Сличног размишљања је комшиница, која није жељела да јој поменемо име.

- У Приштинској улици живим од 1970. године и плашила сам се да за живота нећу дочекати нови водовод и расвјету. Воду сам себи спровела преко пруге. Комшија и ја смо нешто импровизовали, градили шахт, то нас је коштало око 4.000 КМ. Сналазили смо се како смо знали и умјели. Убудуће ћемо имати воду, а ево добисмо обећање и за расвјету - испричала је ова пензионерка.

Становнике обрадовао почетак радова

Путеви

Игор Радојичић је рекао да су одабрани извођачи радова за коловоз у Дванаестој куљанској улици и наставак изградње пута кроз Пријечане.

- Пут у Пријечанима је инвестиција вриједна између 600.000 и 800.000 КМ, а на тендеру је прошло предузеће "МГ Минд" - рекао је Радојичић.

Слабо интересовање грађана за регистрацију у пет амбуланти

За осам мјесеци само 243 нова пацијента

Апел градских власти и Дома здравља да се мјештани Чесме, Аде, Паприковца, Куљана и Мотика региструју у амбулантама у својим насељима и тиме спријече њихово евентуално затварање за сада је наишао на слаб одзив.

То потврђују подаци Дома здравља који кажу да је у ових пет амбуланти од почетка године пријављено само 243 нових пацијената иако у сваком од ових насеља живи по неколико хиљада грађана.

- Тренутно је у Ади евидентирано 220 пацијената а у Чесми 660. У амбуланти на Паприковцу регистрована су 1.043 пацијента, у Куљанима 1.098, а у Мотикама 493 пацијента - рекли си у Дому здравља.

Додали су да је и даље је на снази апел грађанима да се пререгиструју у амбуланте у својим мјесним заједницама.

У Градској управи су рекли да још није донесена коначна одлука о судбини ових амбуланти.

Упутили су апел мјештанима ових мјесних заједница да се региструју у амбулантама у својим насељима.

- Само повећан број пацијената може спасити од затварања ових локација - напоменули су у Градској управи.

Градоначелник Игор Радојичић је раније најавио да ће уколико не буде довољно регистрованих грађана, крајем љета или почетком јесени морати ићи на укидање амбуланти које су нерентабилне.

В. П.

Култура

Књига по нашем избору

Љубомир Симовић
Драме

Џејмс Џојс
Уликс

Прича о глумачким звијездама

Објављена књига "Лорен Бекол и Хемфри Богарт"

БАЊАЛУКА - "Лорен Бекол и Хемфри Богарт" назив је књиге Цимија Карсона, која ће од сутра бити у продаји на српском језику у издању београдске "Лагуне". Ријеч је дјелу које говори о љубави глумачких звијезда Лорен Бекол и Хемфрија Богарта.

- Заљубили су се једно у друго на снимању првог заједничког филма. Богарт је тада имао супругу и био је сталожен, повучен човјек. Бекол је била 25 година млађа од њега и обожавала је луде ноћне проводе. Он је волио једрење, а она је патила од морске болести. Али и поред свих разлика Боги је био љубав њеног живота, а и он је њу обожавао. Та љубав се јасно видјела и остала забиљежена на филмском платну - навео је издавач.

А. Г.

Дјела Хорхеа Луиса Борхеса мамац за читаоце и критичаре

"Маштарије" без рока трајања

БУЕНОС АЈРЕС - Славни аргентински писац Хорхе Луис Борхес пресудно је обиљежио хиспаноамеричку књижевност и значајно утицао на свјетске књижевне токове.

Рођен је 24. августа 1899. у Буенос Ајресу, а умро 14. јун 1986. у Женеви. Као један од најутицајнијих књижевника 20. вијека најпознатији је по својим приповијеткама. Али Борхес је такође био и пјесник и књижевни критичар. Његова дјела и данас привлаче бројне читаоце, али и изазивају пажњу критичара. За вријеме Првог свјетског рата са породицом се преселио у Швајцарску. У овој земљи боравио је све до 1921. године, када се вратио у Аргентину. Каријеру писца је започео 1923. године. Његових неколико првих књига нису открилe будућег пјесника. До тема које су му заиста одговарале дошао је кроз неколико књига есеја и прича, као што су "Свеопшта историја бешчашћа", "Историја вјечности", "Маштарије" и "Алеф". Награду "Сервантес" добио је 1978. године.

А. Г.

Почело снимање наставка културног филма "Мама Миа"

Мерил Стрип се враћа на грчко острво

АМАНДА СЕЈФРИД ПОНОВО У УЛОЗИ СОФИ

Пирс Броснан, Стелан Скарсгард и оскаровац Колин Фирт се враћају улогама потенцијалних Софиних очева - Сема, Била и Херија. Екипи се придружује Лили Џејмс у улози младе Доне

ПРИРЕДИЛА: АЛЕКСАНДРА ГЛИШИЋ
aleksandrar@glassrpske.com

БЕОГРАД - Снимање наставка хит филма "Мама миа" под називом "Мама миа! Идемо поново! почело је јуче по сценарију и у режији Ола Паркера, саопштио је дистрибутер "Тарамаунт".

Десет година послије првог филма, који је зарадио више од 600 милиона долара на биоскопским благајнама, Паркер ће вратити публику на грчко острво Калокери, уз нову и оригиналну музику заснову на пјесмама групе АББА. Улогу Доне и овога пута тумачиће добитница "Оскара" Мерил Стрип, ту је и Џули Валтерс као Рози и Кристин Барански у улози Тање.

Аманда Сејфрид и Доминик Купер и у наставку су Софи и Скај, док се Пирс Броснан, Стелан Скарсгард и оскаровац Колин Фирт враћају улогама потенцијалних Софиних очева - Сема, Била и Херија. Екипи се придружује Лили Џејмс у улози младе Доне.

"Мама миа! Идемо поново" продуцирају Џуди Крајмер и Гери Гоцман, а Крајмер је такође и један од твораца и продуцент истоименог позоришног мјузикла.

Бени Андерсон и Бјорн Улваес из групе АББА радили су музику и текст за филм. Ова музичка комедија у биоскопе стиже 19. јула 2018. године.

МУЗИЧКА КОМЕДИЈА У БИОСКОПЕ СТИЖЕ СЉЕДЕЋЕ ГОДИНЕ

"Мама миа" је филм који је осмишљен по истоименом свјетски познатом мјузиклу заснованом на пјесмама групе АББА, а назив је добио по пјесми из 1975. Прва премијера филма у Шведској и Великој Британији била је 2008. године.

Мерил Стрип у главној улози мајке Доне одушевила је публику широм свијета. Радња филма смјештена је на грчко острво Калокари. Романтична авантура почиње у забаченом медитеранском хотелу "Вила Дона", који воде Дона Шеридан, њена кћер јединица Софи и њен вјереник Скај.

Софи, која не зна ко је њен отац, спрема сопствено вјенчање. Она са стрепњом шаље позивницу тројици мушкараца, од којих је један њен отац. Када се они појаве, Софи их моли да се крију до вјенчања да би Дони приредили фантастично изненађење - изненадно појављивање тројице "драгих старих пријатеља"...

Прича наставка нас враћа кроз вријеме да бисмо видјели на који начин су се градили односи међу ликовима какви су данас.

Филм "Мама Миа" из 2008. зарадио више од 600 милиона долара
ФОТО: АГЕНЦИЈЕ

Лобирање

Глумица Мерил Стрип је према тврдњама добро обавијештених извора из Холивуда лобирала за снимање наставка, још од изласка првог дијела филма 2008. године. У првом дијелу славна глумица одлично плеше и сјајно изгледа у улози темпераментне жене пуне енергије.

Београд

Дејвид Расел гостује у септембру

БЕОГРАД - Амерички визуелни умјетник и илустратор Дејвид Расел боравиће у Београду од 20. до 22. септембра и одржати мастер клас.

Расел је један од најзначајнијих и најангажованијих визуелних умјетника, близак сарадник редитеља Џорџа Лукаса, Стивена Спилберга, Питера Вира и Роберта Земекиса. (Танјуг)

Чајниче

Изложба слика и дубореза

ЧАЈНИЧЕ - Изложба слика и дубореза умјетника из Чајнича отворена је у Галерији Дома културе "Филип Вишњић" у овој општини.

Изложено је 40 дјела рађених различитим техникама - од сувог пастела, акварела, уља на платну, до радова у дрвету. (Срна)

Београд

Ремек-дјела пред публиком

БЕОГРАД - Рестаурирана ремек-дјела из колекције Дома Јеврема Грујића биће представљена сутра у овом београдском музеју.

Публика ће имати прилику да види дјела Зоре Петровић, Паје Јовановића, италијанско ремек-дјело "Света породица", као и слике Уроша Предића, Стеве Тодоровића, Уроша Кнежевића. (Агенције)

Књига "Помрачење Сунца" у Приједору

ПРИЈЕДОР - Књига "Помрачење Сунца" Срете Вучковића из Козарске Дубице промовисана је у Приједору, а ријеч је о збирци приповједака у којима аутор оживљава своје дјетињство.

Рецензенти књиге су професори Гордана Латиновић и Миро Буразор, који је истовремено и лектор књиге заједно са Маријом Буразор. Срето је наставник српског језика у пензији, живи у Бијаковцу код Козарске Дубице и потпуно је слијеп од 2003. године. Ни болест га није спријечила, да ради оно што воли и да својим причама обрадује читаоце.

С. Та.

Нова поставка у Културном центру Пале

Изложена дјела са Ликовног сабора

ПАЛЕ - Изложба 25 ликовних дјела умјетника из Србије, Словачке и Републике Српске отворена је у Културном центру у Палама.

Поставка која је пред посјетиоцима од понедјељка обухвата умјетничке радове настале на четвртом Ликовном сабору, на којем је учествовало 15 сликара. Организатор ове ликовне смотре је Удружење љубитеља умјетности Пале, чији је предсједник Горан Шиник.

Ријеч је о изложби продајног карактера, а слике су рађене техникама акварел, уље на платну и акрилик.

- Људи нас често питају када ћемо организовати нешто, јер су жељни културних дешавања. Чланови Удружења труде се да љубитељима умјетности омогуће да уживају у позоришним представама, концертима и поетским вечерима - рекла је члан Удружења љубитеља умјетности Пале Биљана Самарџић. (Срна)

Археолошки подаци из неолитског периода са подручја источне Херцеговине слабо су нам били познати. Ријеч је о географски потпуно другачијем окружењу у односу на досадашња наша истраживања, рекла Панцићева

ПИШЕ: АЛЕКСАНДРА ГЛИШИЋ
aleksandrar@glassrpske.com

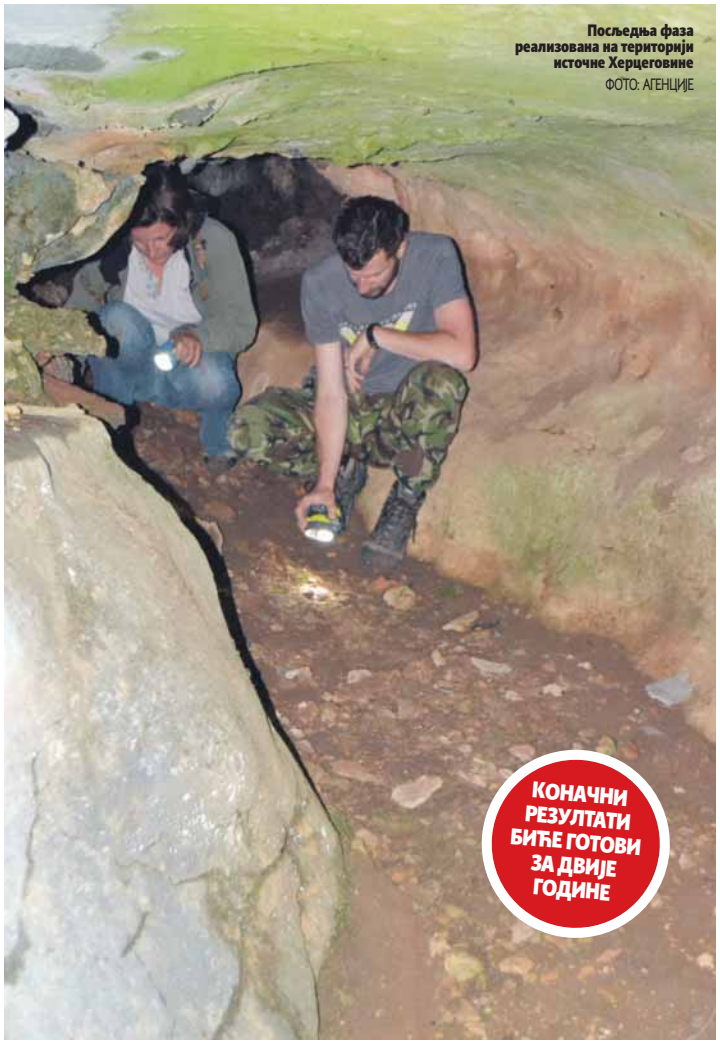

Посљедња фаза реализована на територији источне Херцеговине

ФОТО: АГЕНЦИЈЕ

КОНАЧНИ РЕЗУЛТАТИ БИЋЕ ГОТОВИ ЗА ДВИЈЕ ГОДИНЕ

Завршен теренски дио истраживања

Херцеговина ИЗАЗОВ ЗА АРХЕОЛОГЕ

БАЊАЛУКА - Музеј Републике Српске већ деценију сарађује са универзитетима из Велике Британије радећи на археолошким пројектима истраживања каменог доба у Републици Српској и БиХ.

- Сви пројекти су подразумијевали теренска истраживања, лабораторијске анализе, размјену стручњака и њихово усавршавање, те јавна стручна и научна предавања. Ове године у октобру завршава се реализација једног од најзначајнијих пројеката - "ЕУРОФАРМ: Пренос иновација: порећење и моделовање почетка пољопривреде и пратећих технологија током неолита Европе" - каже кустос археолог Музеја Републике Српске Ивана Панцић.

Овај пројекат реализован је у сарадњи Музеја РС и Археолошког института Универзитета у Лондону (УЦЛ) коме је Европски истраживачки савјет (ЕРЦ) додијелио милион и по евра за истраживање ширења пољопривреде у Европи, са главним фокусом на територију Републике Српске.

- Посљедња фаза теренских археолошких истраживања, планираних у оквиру пројекта ЕУРОФАРМ, реализована је у периоду од 6. до 14. јуна ове године на територији источне Херцеговине. Током овог периода обишли смо општине Требиње, Невесиње, Љубиње, Гацко, Берковићи и Билећа, и увидјели стање неолицине одранијe познатих локалитета - рекла је Панцићева.

Додаје да су у оквиру истраживања посјетили манастир Завала и његово окружење (двије пећине Завала 1 и Завала 2), као и локалитете Громиле, Крекови и Градац (неолитски материјал нађен педесетих година XX вијека), Хатељска пећина, Сунићка пећина и Сушица пећина. Истраживали су и локалитете Бошкова греда и Мећевода у општини Гацко као и Ружина пећина, Спила и Добрељска пећина у Гатачком пољу.

Тим

Као и током претходних година, тим који је радио на истраживању био је формиран у сарадњи представника Велике Британије и институција Републике Српске. Овога пута то су били Музеј Републике Српске, Завод за заштиту културно-историјског и природног насљеђа РС и Музеј Херцеговине из Требиња.

ПРОНАЂЕНИ МАТЕРИЈАЛ СМЈЕШТЕН У МУЗЕЈУ ХЕРЦЕГОВИНЕ У ТРЕБИЊУ

- Археолошки подаци из неолитског периода са подручја источне Херцеговине слабо су нам били познати. Ријеч је о географски потпуно другачијем окружењу у односу на досадашња наша истраживања која су била базирана на континентални дио Босне, тачније њен сјеверни дио - истиче Панцићева.

Према њеним ријечима, концепција рада на терену заснивала се, прије свега, на обиласку неолицине раније евидентираних локалитета како би археолози утврдили њихово тренутно стање.

- Радили смо процјену стања очувања археолошких депозита, затим прикупљање материјала са површине (уколико га је било), а вршен је визуелни преглед природних стратиграфских профила. Паралелно је испитивана и непосредна околина сваког локалитета, бавили смо се и до сада нерегистрованим пећинама или склоништима у поткапинама и стаништима на отвореном, као и другим показатељима прошлости људског насељавања овог подручја - испричала ја Панцићева напомињући да су сви археолошки локалитети документовани уз помоћ стандардних процедура. Пронађени материјал је опран и адекватно спакован те депонован у Музеју Херцеговине у Требињу.

Каже да је, иако краћа него претходне, овогодишња теренска кампања обезбиједила довољно информација и података о животу током млађег каменог доба на подручју Републике Српске и БиХ.

- Иако је још доста посла пред нама, и барем још двије године рада на свим сакупљеним подацима током овог пројекта, била нам је велика част и задовољство што нам се указало повјерење те смо били учесници овог пројекта у потпуности финансираног од стране Европског истраживачког савјета (European Research Council). То нам је створило прилике за нову сарадњу и нове пројекте, на којима већ увелико радимо - казала је Панцићева.

Мозаик

Гласова КУХИЊА

Шарена пита са шунком

150 г брашна
80 г путера
2 до 3 кашике киселог врхња
мало хладне воде
150 г шунке
4 јаја
200 г тиквица
150 г сира
гауде
со
бибер
оригано

У брашно додајте хладан путер нарезан на листиће, направите мрвице па додајте двије-три кашике киселог врхња и око пола чаше хладне воде. Замијесите тијесто. Ставите га у фолију и 30 минута ставите у фрижидер. За то вријеме припремите фил. Јаја измиксајте и додајте насјецкану шунку. Затим додајте нарибани сир и насјецкане тиквице (којима смо одстранили кору). Све зачините с мало соли, бибера и додајте оригана. Тијесто извадите из фрижидера, развијајте у намашћени округли калуп и на неколико мјеста избоцкајте са виљушком. На тијесто ставите фил. Пеците у загријаној рерни на 180 степени око 40 минута.

ЦИЈЕНА РУЧКА
9 КМ

Пошаљи рецепт recept@glassrpske.com

Хороскоп

Ован (21.3 - 20.4)

Понекад као да немате довољно стрпљења или вам недостаје дипломатска нота у пословном дијалогу. Добро размислите, импулсивни тонови и инсистирање на личним циљевима могу да поремете сараднички договор. У љубавном односу не можете увијек добити све што прижељкујете.

Бик (21.4 - 20.5)

Не кријете своје оптимистичко расположење и дјелујете самоуј-вјерено пред особом која тестира ваше професионалне способности. Стало вам је да се представите као особа од повјерења пред пословним партнерима. Ограничите своје емотивне жеље или очекивања.

Близанци (21.5 - 20.6)

У сусрету са сарадницима боље је да испоштујете листу приоритета, него да ризикујете у стварима које не познајете довољно. Морате имати јасну представу о правим вриједностима које пролазе запажено у пословним круговима. Сусрет са једном особом дјелује помало заморно.

Рак (21.6 - 20.7)

Смета вам начин на који неко представља ваше идеје или досадашњи успјех. Углавном нема разлога да пређуткујете своје незадовољство пред сарадницима. Прихватите нечији позив или страсни подстицај који у вама покреће блиска особа.

Лав (21.7 - 21.8)

Умијете добро да се организујете, своје обавезе завршавате ажурно и без велике приче. На такав начин испуњавате високо постављене критеријуме, уз основне услове који вас обавезују на пословну сарадњу. Неко као да индиректно осуђује ваш начин понашања.

Дјевица (22.8 - 22.9)

Дјелујете узнемирено и то дјелимично се одражава на вашу комуникацију са сарадницима. Избјегавајте претјерану дозу пословног експонирања, нема потребе да доказујете своју надмоћ у ситуацијама када можете да дјелујете поучно. Нестрпљиво очекујете добар повод за излазак.

Вага (23.9 - 22.10)

У сусрету са сарадницима нема потребе да доносите закључак на основу својих осјећања или првог утиска.
Успјех у пословно-финсијском смислу није могуће остварити без нечије подршке. Стишајте своје страсти онда када се ситуација може да измакне контроли.

Шкорпија (23.10 - 22.11)

Не желите да ризикујете, али само брза акција представља услов за финансијски добитак или за бољи статус у кругу пословних партнера. Потребно је да наметнете своје ставове и да се ангажујете на различитим странама. Неко ће вас обрадовати својом пажњом или прикладним поклоном.

Стријелац (23.11 - 20.12)

Неко вас иритира својим наметљивим понашањем, због тога чините низ погрешних потеза у друштву сарадника. Потрудите се да правилније контролишете импулсивну страну своје природе. Обратите пажњу на нове догађаје који почињу да забрињавају вољену особу.

Јарац (21.12 - 19.1)

Нема потребе да скрећете велику пажњу на себе, ако унапријед нисте обезбиједили нечију асистенцију или добру подршку. важно је да прихватите нечији савјет, без обзира што имате утисак да се ради само о дјелимичном рјешењу. Можда своје емотивне жеље повремено упућујете погрешној особи.

Водолија (20.1 - 18.2)

Преокупирани сте различитим сусретима и обавезама, али своје задатке најчешће завршавате складно и у предвиђеном року.
Сарадници подржавају ваше идеје и позитивно оцјењују вашу улогу у различитим ситуацијама. "Љубавни ребус" је понекад немогуће ријешити.

Рибе (19.2 - 20.3)

Особа која вам се често супротставља нема битан утицај на ваше пословне планове или на завршне резултате. Ваш успјех и појачану контролу над важним догађајима. Задржите активну улогу. У појачаном емотивном заносу обично се дешава да ствари процјењујете на погрешан начин.

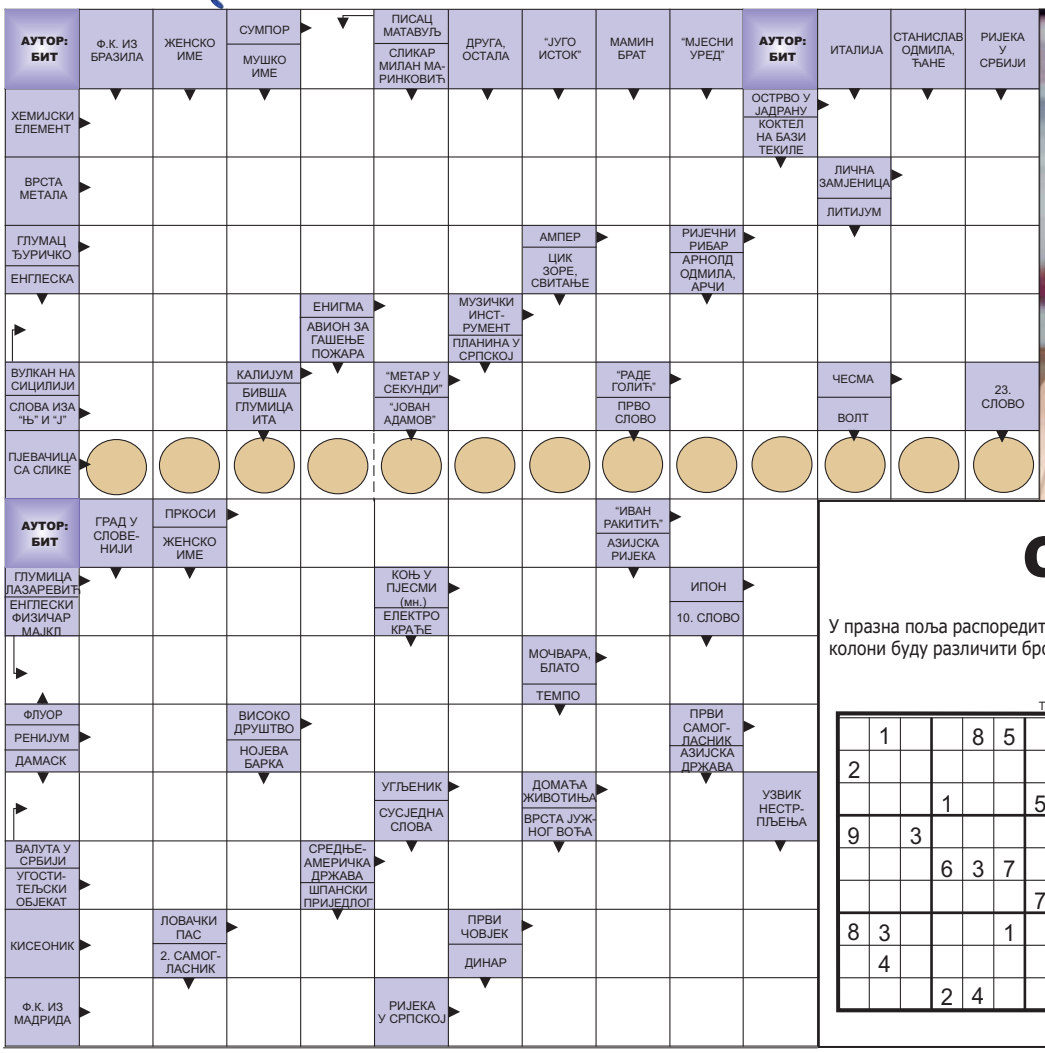

Судоку

У празна поља распоредите бројеве од 1 до 9 али тако да у сваком реду и колони буду различити бројеви, а исто тако и унутар сваког квадрата 3x3

Тежина: средње

	1			8	5			
2							3	
			1			5	7	
9		3						
			6	3	7			
						7		3
8	3				1			
	4							6
			2	4			1	

Рјешење

7	1	9	3	8	5	4	6	2
2	5	8	4	7	6	1	3	9
3	6	4	1	2	9	5	7	8
9	7	3	8	1	2	6	4	5
4	2	5	6	3	7	8	9	1
6	8	1	9	5	4	7	2	3
8	3	2	7	6	1	9	5	4
1	4	7	5	9	3	2	8	6
5	9	6	2	4	8	3	1	7

РЈЕШЕЊЕ: С, СИЛИЦИЈУМ, ИСТ, АУГМИНИЈУМ, ТИ, НИКОЛА, А, АЛАС, ЕТНА, Е, ОКАРИНА, ОК, К, МС, РГ, Ч, САРА ЈОВАНОВИЋ, ИНАТИ, ИР МИНА, АТИ, И, ФАРАДЕЈ, РИТ, РЕ, ЕЛИТА, Г, ДИНАР, Ц, ВО, БР, ПАНАМА, О, КЕР, АДАМ, РЕАЛ, ДРИНА.

РЕПЕРТОАР

БАЊАЛУКА

БИОСКОПИ "СИНЕПЛЕКС ПАЛАС"

МРАЧНА КУЛА

Улоге: Идрис Елба, Метју Мконахи, Кетрин Виник
Жанр: акција, авантура, научна фантастика
Термини: 18.30, 20.30, 22.30

АТОМСКА ПЛАВУША
Улоге: Шерлиз Терон, Џејмс Мекавој, Софија Бутела
Жанр: акција, мистерија, трилер
Термини: 17.30, 19.45, 22

ТВРД ОРАХ 2 3Д (синхронизовано)
Гласови: синхронизовано
Жанр: анимирана авантура
Термини: 12.15, 14.15, 17.15, 19.15

АНАБЕЛЕ: ПОЧЕТАК
Улоге: Миранда Ото, ФилипаУлтард, Стефани Сигман
Жанр: хорор
Термини: 17.45, 20, 22.15

МАМЕ У ПРОВОДУ
Улоге: Тони Колет, Моли Шанон
Жанр: комедија
Термини: 17, 19

ОБЕЋАЊЕ
Улоге: Оскар Ајзак, Шарлот Ле Бон, Кристијан Бејл
Жанр: историјска драма
Термини: 21

ЕМОЈИ ФИЛМ

Улоге: Патрик Стјуарт, Т. Ј. Милер, Џенифер Колиц
Жанр: анимирана комедија
Термини: 12.30, 14.30, 16

ВАЛЕРИЈАН И ЦАРСТВО ХИЉАДУ ПЛАНЕТА 3Д
Улоге: Кара Делвенжин, Ријана, Итан Хоук
Жанр: акцијски, авантура, научна фантастика
Термин: 21.15

МАМУРНИ КУМОВИ 2

Улоге: Хавијер Самјуел, Крис Маршал
Жанр: комедија
Термини: 20.15, 22.15

ГРОЗАН ЈА 3 3Д

Гласови: Небојша Дугалић, Мина Лазаревић
Жанр: анимирана комедија
Термини: 12, 14, 18.20

МУЗЕЈ РЕПУБЛИКЕ СРПСКЕ

Изложба "Стари занати" аутора Владимира Ђукановића
Стална поставка "Од праисторије до савременог доба"
Изложба "Гљиве" - изложена 52 експоната гљива
Изложба "Живот кроз објектив" аутора Милана Лолића

МУЗЕЈ САВРЕМЕНЕ УМЈЕТНОСТИ

Изложба "На свом мјесту стајати"
Аутор Радош Антонијевић

БИЈЕЉИНА

МУЗЕЈ СЕМБЕРИЈЕ

Сталне поставке:
Етнолошка изложба
Историјска изложба
Археолошка изложба

ПРИЈЕДОР

ГАЛЕРИЈА '96

Изложба графика студената Академије умјетности из Бањалуке и Академије ликовних умјетности из Требиња

КИНО "КОЗАРА"

АТОМСКА ПЛАВУША

Улоге: Шерлиз Терон, Џејмс Мекавој, Софија Бутела
Жанр: акција, мистерија, трилер
Термин: 21

ТВРД ОРАХ 2 3Д (синхронизовано)
Гласови: синхронизовано
Жанр: анимирана авантура
Термин: 19

Вицеви дана

Ђетић дошао касно кући и ујутро га жена пита:
- Кад ти оно ноћас дође?
- А неће око десет сати.
- Е немој лагати кад је сат само једном откуца!
- Што је јадна, оћеш ли и нулу да ти куца!!!

Пита старији човјек дјевојку која је управо излазила из ресторана:
- Госпођице, могу ли да Вас испратим до куће?
- Само погледом господине, само погледом.

Временска прогноза

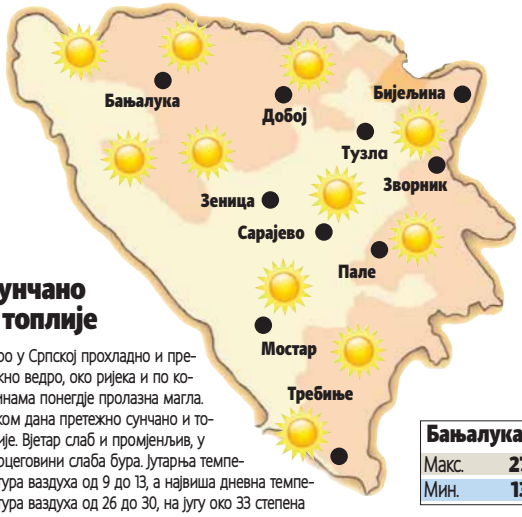

Сунчано и топлије

Јутро у Српској прохладно и претежно ведро, око ријека и по котлинама понегдје пролазна магла. Током дана претежно сунчано и топлије. Вјетар слаб и промјенљив, у Херцеговини слаба бура. Јутарња температура ваздуха од 9 до 13, а највиша дневна температура ваздуха од 26 до 30, на југу око 33 степена Целзијуса.

Бањалука	
Макс.	27 °C
Мин.	13 °C

Умјерено топло

У Србији након ведрог и веома свјежег јутра, у долинама и котлинама и са маглом, током дана сунчано и умјерено топло. Минимална температура од 8 до 16, максимална дневна у среду од 24 до 28 степени Целзијуса.

Београд	
Макс.	26 °C
Мин.	14 °C

ПРОГНОЗА ЗА СЉЕДЕЋИХ ПЕТ ДАНА

ALADIN.INFO

Четвртак	Петак	Субота	Недјеља	Понедјељак
33°	36°	37°	36°	37°
15°	15°	17°	17°	18°
Сунчано	Сунчано	Сунчано	Сунчано	Сунчано

Трач

Миљана Кулић поново прогања Дарка Лазића

Поред тога што цијели регион броји о невјерству његове супруге Ане Севић, која је имала тајну романсу са фолк пјевачем Ацом Лукасом, нова невоља снашла је "Звезду Гранда" Дарка Лазића. Наиме, бивша учесница "Парова" Миљана Кулић поново прогања пјевача. Она се тренутно налази у Црној Гори и на све начине покушава да дође до Лазића.

- Само му је она фалила на сву ову муку! Чим је сазнала да се и он налази на Црногорском приморју све живе зове и тражи његов број телефона! Распитује се и за број МЦ Стојана, јер је видела да је он проводио време са њим, па мисли да преко Стојана дође до Дарка. Руку на срце, Миљана нема намеру да му се удвара као раније, али жели са њим да се дружи. Кад буде Дарко сазнао да га опет јури неће му бити добро - открива извор близак популарној Нишлијки.

22.
МЕЂУНАРОДНИ
САЈАМ КЊИГЕ
БАЊА ЛУКА 2017.
12-18. СЕПТЕМБАР
СД "БОРИК"
РАДНО ВРИЈЕМЕ 10 ДО 20 ЧАСОВА
ЦИЈЕНА УЛАЗНИЦЕ 1 КМ
Глас Српске
медијски покровитељ
РТРС Радио Телевизија Републике Српске
ПЛУС Радио Телевизија Републике Српске

www.atvbl.com

АТВ расписује конкурс за графичког дизајнера.

Услови:

ССС или ВШС
Врло добро познавање ТВ технике и опреме
Рад на рачунару: Adobe Photoshop, Adobe After Effects, Adobe Ilustrator, Adobe Premiere, 3D Studio Max, Cinema 4D
Способност тимског рада
Способност рада под притиском
Искуство на истим или сличним пословима

Нудимо:
- Рад у атрактивном и динамичном окружењу
- Прилику за професионално усавршавање и напредовање

Конкурс је отворен до попуне радног мјеста.
Пријаве слати на konkurs@atvbl.com или на адресу:

АТВ Бањалука, Гундулићева 33, са назнаком "за конкурс".

РЕПУБЛИКА СРПСКА
ГРАД БАЊАЛУКА
ГРАДОНАЧЕЛНИК
ГРАДСКА УПРАВА
Одјељење за просторно уређење

Трг српских владара 1, 78 000 Бањалука, Република Српска, БиХ; тел: +387/0/51 24 44 16 факс: +387/0/51 24 44 50

ЈАВНИ ПОЗИВ

Обавјештава се јавност да је на сједници Скупштине града Бањалука одржаној 20.7. и 21.7.2017. год. донесена **Одлука о изради измјене дијела Регулационог плана за простор између улица: Српских устаника, Стевана Булајића и потока Јуларац у Бањалуци (радни назив: "Старчевица 2")** ("Сл. гл. града Бањалука" број 26/17).

Измјеном Плана ће бити обухваћен простор који се налази уз Улицу српских устаника, а односи се на к.ч.бр. 2061/41, 2061/4, 2061/36, 2061/40, 2061/7, 2061/27, 2061/28 и 2487/4 к.о. Бањалука 5 (н.п.), у површини од 0,11 ха и графички је приказан на карти која ће бити изложена у просторијама Градске управе града Бањалука и просторијама мјесне заједнице Старчевица, петнаест дана од дана објављивања. Обухват Плана објављен је и на web site-у: www.banjaluka.rs.ba.

ПОЗИВАЈУ СЕ заинтересована лица, власници некретнина, корисници простора и учесници у његовој изградњи и уређивању **ДА ДОСТАВЕ СВОЈЕ ПРИЈЕДЛОГЕ И СУГЕСТИЈЕ** за одређена планска рјешења на земљишту или објектима, односно објекту у њиховом власништву.

Приједлози и сугестије могу се доставити Градској управи града Бањалука – Одјељењу за просторно уређење у форми дописа **до 7.9.2017. године.**

"Чајавец услужне дјелатности" АД Бањалука
Ул. Јована Дучића 23А,
78000 БАЊАЛУКА

- УПРАВНИ ОДБОР-

На основу чл. 267. и 272. Закона о привредним друштвима ("Сл. гласник РС" бр. 127/08, 58/09, 100/11 и 67/13) и члана 43. Статута "Чајавец услужне дјелатности" а.д. Бањалука (у даљем тексту: "Друштво"), Управни одбор Друштва, дана 18.8.2017. године (петак), доноси

ОДЛУКУ

о сазивању XVIII редовне сједнице Скупштине акционара "Чајавец услужне дјелатности" АД Бањалука која ће се одржати дана, 22.9.2017. године (петак), у 12 часова у просторијама Друштва, ул. Јована Дучића 23а. Управни одбор за сједницу предлаже сљедећи

ДНЕВНИ РЕД

1. Разматрање и доношење Одлуке о избору предсједника Скупштине акционара Друштва;
2 Разматрање и усвајање Извјештаја комисије за гласање;
3. Разматрање и усвајање Записника са XVII редовне сједнице Скупштине акционара Друштва;
4. Разматрање и усвајање Извјештаја о раду Управног одбора Друштва за 2016. годину;
5. Разматрање и усвајање Извјештаја о извршеној ревизији финансијских извјештаја Друштва за 2016. годину;
6. Разматрање и усвајање финансијских извјештаја Друштва на дан 31.12.2016. године;
7. Разматрање и усвајање Извјештаја о пословању Друштва за 2016. годину;
8. Разматрање и усвајање Одлуке о расподјели добити исказане у Ревидираним финансијским извјештајима на дан 31.12.2016. године;
9. Разматрање и усвајање Одлуке о избору независног ревизора за ревизију финансијских извјештаја Друштва за 2017. годину;
10. Разно.

Позивају се акционари, односно њихови овлашћени представници да присуствују Скупштини акционара. Право гласа акционар може да остварује лично или преко пуномоћника. Право учешћа и право гласа на Скупштини остварује се на основу извјештаја Централног регистра хартија од вриједности АД Бањалука, који садржи податке о власницима, броју и номиналној вриједности акција са стањем на десети дан прије одржавања сједнице Скупштине акционара, што је 12.9.2017. године.
У случају да се сједница Скупштине акционара не одржи у заказано вријеме, због недостатка кворума, поновљена сједница Скупштине се заказује за исти дан у просторијама Друштва, у 14 часова са истим дневним редом. Поновљена Скупштина може ваљано одлучивати ако су присутни или представљени акционари који имају или заступају више од једне трећине укупног броја гласова.
Све информације о одржавању сједнице Скупштине и материјале са предложеним дневним редом акционари могу добити лично у просторијама Друштва, у Ул. Јована Дучића 23А Бањалука, од 8 до 16 часова или на телефон 051/214-929.

Предсједник Управног одбора

РЕПУБЛИКА СРПСКА
ЈУ ЗАВОД ЗА ЗАПОШЉАВАЊЕ РЕПУБЛИКЕ СРПСКЕ
Српских ратника 30, 71 420 Пале; Тел. 057/223-107, факс 057/227-531, www.zzzrs.net

ОГЛАШАВА СЛОБОДНА РАДНА МЈЕСТА

ДЕТАЉНИЈЕ ИНФОРМАЦИЈЕ О СВИМ ОБЈАВЉЕНИМ СЛОБОДНИМ РАДНИМ МЈЕСТИМА ЗАИНТЕРЕСОВАНИ МОГУ НАЋИ НА WEB ПОРТАЛУ ЗАВОДА WWW.ZZZRS.NET ИЛИ У БИРОУ ГДЈЕ СУ ПРИЈАВЉЕНИ КАО НЕЗАПОСЛЕНО ЛИЦЕ.

ФИЛИЈАЛА БАЊАЛУКА

ЈУ СРЕДЊОШКОЛСКИ ЦЕНТАР "ПЕТАР КОЧИЋ"
Улица Николе Тесле број 34, 70 270 Шипово
расписује:

К О Н К У Р С
за пријем радника у радни однос на одређено радно вријеме

1. Професор Математике, приправник, на одређено радно вријеме, за 13 часова до краја школске 2017/2018. године.
2. Професор Руског језика, са положеним стручним испитом на одређено радно вријеме, за 8 часова до краја школске 2017/2018. године.

Општи услови које кандидат треба да испуњава приликом пријављивања на јавни конкурс су:
а) да је држављанин РС и БиХ - доказ увјерење о држављанству,
б) да је пунољетан - доказ извод из матичне књиге рођених или овјерена копија личне карте,
в) да је радно способан - доказ љекарско увјерење које прилаже само изабрани кандидат након извршеног избора по конкурсу, и
г) да није осуђиван правоснажном пресудом за кривична дјела учињена против достојанства личности, морала, службене дужности, трговине људима, злостављања дјетета, полног и другог насиља над дјететом или малољетним лицем. Увјерење о неосуђиваности за изабраног кандидата школа ће прибавити службеним путем.

Поред Општих услова за заснивање радног односа прописаних Законом о раду - Пречишћени текст, кандидат треба да испуњава и посебне услове у складу са чланом 75. Закона о средњем образовању и васпитању и Правилника о врсти стручне спреме наставника и стручних сарадника у Гимназији и Правилника о врсти стручне спреме наставника и стручних сарадника у средњим техничким и средњим стручним школама.
Уз пријаву потписану од стране кандидата који се пријављује на јавни конкурс за пријем у радни однос наставника и стручног сарадника , кандидати су дужни доставити и документацију као доказе о испуњавању посебних услова и то:
1. овјерену фотокопију дипломе о завршеном првом циклусу студијског програма, у четворогодишњем трајању са најмање остварених 240 ECTS бодова у којој је наведено стручно звање у одређеној области или еквивалент,
2. уколико кандидат конкурише за пријем у радни однос лица са радним искуством и положеним стручним испитом, дужан је да достави увјерење о положеном стручном испиту за рад у васпитно-образовном процесу,
3. додатак дипломи, који садржи податке о просјеку оцјена током студирања или увјерење високошколске установе о просјеку оцјена током студирања,
4. увјерење издато од Завода за запошљавање о времену проведеном на евиденцији незапослених лица за незапослена лица.
5. увјерење о радном стажу издато од ранијег послодавца ако је расписан конкурс за пријем у радни однос лица са искуством,
6. увјерење општинског (градског) органа надлежног за борачко-инвалидску заштиту о утврђеном статусу члана породице погинулог борца Одбрамбено-отаџбинског рата РС ако се ради о кандидату из категорије породице погинулих бораца,
7. увјерење општинског (градског)органа управе надлежног за борачко-инвалидску заштиту о утврђеном статусу борца Одбрамбено-отаџбинског рата РС ако се ради о кандидату из категорије ратног војног инвалида,
8. увјерење општинског (градског) органа управе надлежног за борачко-инвалидску заштиту о утврђивању статуса ратног војног инвалида Одбрамбено-отаџбинског рата РС ако се ради о кандидату из категорије бораца.

Кандидати су дужни доставити овјерене копије свих докумената и овјерене копије неће бити враћене кандидатима.
Интервју и тестирање за кандидате који испуњавају услове ће се обавити 28.8.2017. године (понедјељак) у 8 часова.
Уколико се кандидат не појави на тестирању и интервјуу, сматраће се да је одустао од пријаве на конкурс.
Конкурс остаје отворен (8) осам дана од дана објављивања.
Непотпуне и неблаговремене пријаве неће се узети у разматрање.
Пријаву са потребним доказима послати на адресу школе.

ЈАВНА УСТАНОВА ОСНОВНА ШКОЛА "МЛАДЕН СТОЈАНОВИЋ" БРОНЗАНИ МАЈДАН
Бронзани Мајдан бб, 78 204

расписује

Ј А В Н И К О Н К У Р С
за попуну упражњеног радног мјеста

1. Наставник: разредне наставе -1 извршилац - приправник на неодређено радно вријеме у ПО Мелина

Поред општих услова предвиђених Законом о раду кандидат треба да испуњава и посебне услове предвиђене чланом 105. и 106. Закона о основном образовању и васпитању и услове предвиђене Правилником о стручним профилима и звањима наставника, стручних сарадника и васпитача.
Општи услови које кандидат треба да испуњава приликом пријављивања на јавни конкурс су:
1. да је држављанин РС и БиХ, а то се доказује увјерењем о држављанству;
2. да је пунољетан, а то се доказује изводом из матичне књиге рођених или овјереном копијом личне карте;
3. да је радно способан, а то се доказује увјерењем које не може бити старије од шест мјесеци и које прилаже само изабрани кандидат након извршеног избора по конкурсу
4. да није осуђиван правоснажном пресудом за кривична дјела учињена против достојанства личности, морала, службене дужности, трговине људима, злостављана дјетета полног и другог насиља над дјететом или малољетним лицем. Увјерење о неосуђиваности изабраног кандидата школа ће прибавити службеним путем.
Уз пријаву потписану од стране кандидата који се пријављује на јавни конкурс, поред документације којом се доказује испуњеност општих услова за заснивање радног односа, потребно је доставити и сљедећу документацију на основу које се доказује испуњеност посебних услова и документацију на основу које се врши бодовање по критеријумима из члана 9. став 1) тачке 1), 2), 3) и 5) и став 2) Правилника о процедури и критеријумима пријема радника у радни однос у основној школи ("Службени гласник Републике Српске", број: 102/14) :
1. Овјерена фотокопија дипломе о завршеном првом циклусу студијског програма, у којој је наведено стручно звање у одређеној области или еквивалент;
2. Додатак дипломи, који садржи податке о просјеку оцјена током студирања или увјерење високошколске установе о просјеку оцјена током студирања. У изузетним случајевима, ако кандидат не може из оправданих разлога прибавити ове документе, просјечна оцјена се може доказати и овјереном фотокопијом индекса;
3. Увјерење издато од Завода за запошљавање о времену проведеном на евиденцији незапослених лица за незапослена лица која се налазе на тој евиденцији. За кандидате који се пријављују на конкурс рачуна се укупно вријеме чекања на посао у стручној спреми траженој конкурсом, закључно са даном издавања увјерења о времену проведеном на евиденцији незапослених лица.
4. Приправник
5. Увјерење о радном стажу издато од ранијег послодавца које треба да садржи податке из којих се јасно види врста посла, степен стручне спреме и дужина оствареног радног стажа по врстама посла;
6. Увјерење општинског градског органа управе надлежног за борачку- инвалидску заштиту и утврђеном статусу члана породице погинулог борца Одбранбено-отаџбинског рата РС ако се види о кандидату из категорије породице погинулог борца.
7. Увјерење општинског градског органа управе надлежног за борачко-инвалидску заштиту о утврђеном статусу борца Одбрамбено-отаџбинског рата РС ако се види о кандидату из категорије ратног војног инвалида;
8. Увјерење општинског градског органа управе надлежног за борачко-инвалидску заштиту о утврђеном статусу ратног војног инвалида Одбрамбено-отаџбинског рата РС, ако се види о кандидату из категорије борца.
Са кандидатима који су доставили благовремене и потпуне пријаве, односно са кандидатима који испуњавају услове конкурса, дана 4.9.2017. године у 9 часова у просторијама школе обавиће се и интервју.
Кандидати се неће посебно позивати на и интервју, а ако се не појаве на тестирању или интервјуу, сматраће се да су одустали од пријаве на конкурс.
Кандидати су дужни доставити овјерене копије свих докумената и те копије неће бити враћене кандидатима.
Неблаговремене и непотпуне пријаве кандидата на јавни конкурс, комисија неће разматрати. Конкурс остаје отворен осам (8) дана од дана јавног објављивања.
ПО Мелина је удаљено од централне школе 6 км. На тој релацији превоз није обезбијеђен.
Пријаве слати на адресу школе са назнаком "за конкурс".

ЈУ МАШИНСКА ШКОЛА МРКОЊИЋ ГРАД
Симе Шолаје 91, 70 260 Мркоњић Град

К О Н К У Р С
за пријем у радни однос

1. Дипломирани инжењер саобраћаја - смјер друмског саобраћаја, за 10 часова (4 часа практичне наставе и 6 часова теоријске наставе), на одређено вријеме до 30.06.2018. године, без искуства - приправник,.....1 извршилац
2. Дипломирани правник, за 2 часа, на одређено вријеме до 30.6.2018. године без искуства - приправник.....1 извршилац
3. Професор руског језика и књижевности, за 2 часа, на одређено вријеме до 30.6.2018. године, без искуства – приправник.....1 извршилац
Поред општих услова за заснивање радног односа прописаних Законом о раду кандидат треба да испуњава и посебне услове у складу са чланом 75. Закона о средњем образовању и васпитању и Правилника о врсти стручне спреме наставника и сарадника у средњим техничким и средњим стручним школама .
Кандидати су дужни приложити сљедећа документа:
1. Пријаву на конкурс (потписану) са кратком биографијом и контакт телефоном;
2. Овјерену фотокопију дипломе о завршеном првом циклусу студијског програма у четворогодишњем трајању са остварених 240 ECTS бодова у којој је наведено стручно звање у одређеној области или еквивалент;
3. Додатак дипломи, који садржи податке о просјеку оцјена током студирања или увјерење високошколске установе о просјеку оцјена током студирања;
4. Извод из матичне књиге рођених;
5. Увјерење о држављанству;
6. Увјерење издато од Завода за запошљавање о времену проведеном на евиденцији незапослених лица;
7. Увјерење општинског/градског органа управе надлежног за борачко-инвалидску заштиту о утврђеном статусу члана породице погинулог борца Одбрамбено-отаџбинског рата РС, ако се види о кандидату из категорије породице погинулог борца;
8. увјерење општинског/градског органа управе надлежног за борачко-инвалидску заштиту о утврђеном статусу ратног војног инвалида Одбранбено-отаџбинског рата РС , уколико се види о кандидату из категорије ратног војног инвалида,
9. Увјерење општинског/градског органа управе надлежног за борачко-инвалидску заштиту о утврђеном статусу борца Одбрамбено-отаџбинског рата РС ако се види о кандидату из категорије борца;
Кандидат који буде изабран дужан је прије заснивања радног односа доставити љекарско увјерење о психичкој и физичкој способност за рад са ученицима, издато од надлежне установе (не старије од 6 мјесеци).
Школа ће за кандидата који буде изабран од надлежног Центра јавне безбједности затражити увјерење о неосуђиваности.
Тестирање и интервју са кандидатима који су доставили потпуне и благовремене пријаве ће се обавити дана 4.9.2017. године у 13 часова у просторијама школе. Кандидати се неће посебно позивати на тестирање и њихово непојављивање ће се сматрати одустанком од пријаве на конкурс.
Кандидати су дужни доставити овјерене копије свих докумената и те копије неће бити враћене кандидатима.
Непотпуна и неблаговремена документа неће се разматрати.
Конкурс је отворен 8 дана од дана објављивања.
Документе доставити лично у Секретаријат школе или поштом на адресу школе.

ЈУ ТЕХНОЛОШКА ШКОЛА БАЊАЛУКА

ИСПРАВКА ЈАВНОГ КОНКУРСА

I - Дана 02.08.2017. године у дневним новинама "Глас Српске " објављен је јавни конкурс ЈУ Технолошке школе Бањалука за попуну упражњених радних мјеста: професор дерматологије, професор стручно-теоретске наставе за графичаре и професор математике у којем је дошло до техничке грешке у тачки 3. конкурса – Професор математике, 2 извршиоца, на неодређено вријеме, приправници :
грешка је у другом ставу тачке 3
умјесто " и један извршилац на 17 часова, на неодређено вријеме – приправник"
треба да стоји: "и један извршилац на 14 часова , на неодређено вријеме – приправник",
Остали текст наведеног јавног конкурса остаје неизмијењен.

II – У конкурсу објављеном дана 16.8.2017. године за пријем радника:
1. професор педологије -1 извршилац – на одређено вријеме, и
2. професор филозофије, социологије и културе религија - 1 извршилац, на одређено вријеме
дошло је до грешке у тачки 2. конкурса умјесто "Професор филозофије, социологије и култура религија - 1 извршилац, укупно 8 часова седмично, лице са радним искуством и положеним стручним испитом за рад у васпитно-образовном процесу, на одређено вријеме, а најдуже до 31.8.2018. године"

треба да стоји "Професор демократије, филозофије, социологије и културе религија -1 извршилац, укупно 10 часова седмично, лице са радним искуством и положеним стручним испитом за рад у васпитно-образовном процесу, на одређено вријеме, а најдуже до 31.8.2018. године".
Остали текст наведеног конкурса остаје неизмијењен.

РЕПУБЛИКА СРПСКА
ЈУ ОШ "ЈОВАН ЦВИЈИЋ" БАЊАЛУКА

ИСПРАВКА КОНКУРСА
објављеног 16.8.2017. год у "Гласу Српске"

Радна мјеста професор разредне наставе водитељ у продуженом боравку на одређено вријеме до краја наставне 2017/18. године 4 извршиоца пуна норма.
Интервју са кандидатима који су доставили потпуне и благовремене пријаве и који испуњавају услове конкурса, ће се обавити у просторијама школе у уторак, 29.8.2017. године у 10 часова.

РЕПУБЛИКА СРПСКА ЈУ СРЕДЊОШКОЛСКИ ЦЕНТАР ЧЕЛИНАЦ
Ул. Војводе Мишића 36

КОНКУРС
за попуну упражњеног радног мјеста

1. Професор математике на неодређено вријеме, пуна норма, са радним искуством од најмање годину дана и положеним стручним испитом -1 извршилац.
2. Професор електротехничке групе предмета, на одређено вријеме до 31.8.2018. године, за норму од 10 часа стручно-теоријске наставе, приправник -1 извршилац,
3. Професор физике на одређено вријеме до 31.8.2018. године, за норму од 4 часа, приправник - 1 извршилац.
Поред општих услова прописаних Законом о раду, кандидат треба да испуњава и посебне услове прописане чланом 76. Закона о средњем образовању и васпитању, услове из Правилника о врсти стручне спреме наставника и стручних сарадника у средњим стручним и техничким школама као и услове прописане Правилником о критеријумима и процедури пријема радника у радни однос у средњој школи.
Општи услови које кандидати треба да испуњавају:
1. да је држављанин РС или БиХ, а то се доказује увјерењем о држављанству;
2. да је пунољетан, а то се доказује изводом из матичне књиге рођених или копијом личне карте;
3. да је радно способан, а то се доказује љекарским увјерењем које не може бити старије од шест мјесеци и које прилаже само изабрани кандидат након извршеног избора по конкурсу и
4. да није осуђиван правоснажном пресудом за кривична дјела учињена против достојанства личности, морала, службене дужности, трговине људима, злостављања дјетета, полног и другог насиља над дјететом или малољетним лицем. Увјерење о неосуђиваности из тачке 4. за изабраног кандидата школа ће прибавити службеним путем.
Уз пријаву (потписану од стране кандидата који се пријављује на јавни конкурс за пријем у радни однос) кандидати су обавезни доставити осим доказа наведених за опште услове и сљедећу документацију:
1. Овјерену фотокопију дипломе о завршеном првом циклусу студијског програма у четворогодишњем трајању са најмање остварених 240 ECTS бодова, у којој је наведено стручно звање у одређеној области или еквивалент,
2. Додатак дипломи, који садржи податке о просјеку оцјена током студирања или увјерење високошколске установе о просјеку оцјена током студирања,
3. Увјерење издато од Завода за запошљавање о времену проведеном на евиденцији незапослених лица,
4. Увјерење о радном стажу издато од ранијег послодавца, за радно мјесто за које се тражи радно искуство;
5. Увјерење општинског/градског органа управе надлежног за инвалидску заштиту о утврђеном статусу члана породице погинулог борца Одбранбено-отаџбинског рата РС ако се види о кандидату из категорије породице погинулог борца;

6. Увјерење општинског/градског органа управе надлежног за борачко-инвалидску заштиту о утврђеном статусу борца Одбрамбено-отаџбинског рата РС ако се ради о кандидату из категорије борца;
7. Увјерење општинског/градског органа управе надлежног за борачко– инвалидску заштиту о утврђеном статусу ратног војног инвалида Одбрамбено-отаџбинског рата РС ако се ради о кандидату из категорије ратног војног инвалида;
8. Увјерење о положеном стручном испиту за рад у васпитно-образовном процесу, за радно мјесто за које се тражи наведено.
Пријем радника у радни однос извршиће се у складу са Правилником о процедури и критеријумима пријема радника у радни однос у средњој школи ("Службени гласник Републике Српске" број: 102/14 и 42/16). Дана, 4.9.2017. године (понедељак) у 9 часова у просторијама школе ће се обавити тестирање и интервју са кандидатима који су доставили потпуне и благовремене пријаве, односно који испуњавају услове конкурса.
Кандидати се неће посебно позивати на тестирање и интервју, а уколико се не појаве на тестирању или интервју, сматраће се да су одустали од пријаве.
Кандидати су дужни доставити овјерене копије свих докумената и те копије неће бити враћене кандидатима.
Пријаве доставити лично или путем поште на адресу школе, ЈУ Средњошколски центар Челинац ул. Војводе Мишића 36, Челинац.
Конкурс остаје отворен 8 (осам) дана од дана објављивања.
Непотпуне и неблаговремене пријаве неће се узети у разматрање.

ЈАВНА УСТАНОВА ОСНОВНА ШКОЛА "ПЕТАР КОЧИЋ" ИМЉАНИ-КНЕЖЕВО
78230 Кнежево, Имљани бб
р а с п и с у ј е

ЈАВНИ КОНКУРС
за попуну упражњених радних мјеста

1. Наставник руског језика 4 часова – на одређено вријеме до 31.8.2018. године, радник са радним искуством и положеним стручним испитом,
2. Наставник физике 2 часа - на одређено вријеме до 31.8.2018. године, радник са радним искуством и положеним стручним испитом.

Сви кандидати морају испуњавати опште услове предвиђене Законом о раду, посебне услове прописане чланом 104. Закона о основном васпитању и образовању и члана 3. Правилника о стручним профилима и звањима наставника, стручних сарадника и васпитача.
Право учешћа на конкурс имају и кандидати који су стекли радни стаж ван школе у трајању од најмање годину дана у струци, уколико испуњавају остале услове прописане Законом о основном васпитању и образовању.
Право учешћа на конкурс имају и кандидати који су, по прописима важећим до ступања на снагу Закона о основном васпитању и образовању, испуњавали услове у погледу степена врсте стручне спреме.
Пријем у радни однос вршиће се у складу са чланом 115. Закона о основном васпитању и образовању.
Потребна документација:
- Пријава на конкурс са потписом кандидата, кратком биографијом, адресом, контактом и списком приложене документације.
Уз пријаву на конкурс кандидати треба да приложе сљедећа документа:
- Овјерену фотокопију дипломе о завршеном првом циклусу студијског програма у одређеној области и остварених најмање 180 ECTS бодова у трајању од три године или еквивалент,
- Додатак дипломи, који садржи податке о просјеку оцјена током студирања или увјерење високошколске установе о просјеку оцјена током студирања,
- Увјерење о држављанству,
- Извод из матичне књиге рођених или овјерена копија личне карте,
- Увјерење о положеном стручном испиту за рад у васпитно-образовном процесу,
- Увјерење о радном стажу издато од раније послодавца, које треба да садржи: врсту посла, степен стручне спреме и дужина оствареног радног стажа по врстама посла,
- Увјерење издато од Завода за запошљавање о времену проведеном на евиденцији незапослених лица за незапослена лица која се налазе на тој евиденцији,
- Увјерење општинског/градског органа управе надлежног за борачко-инвалидску заштиту о утврђеном статусу члана породице погинулог борца Одбрамбено-отаџбинског рата РС, уколико се ради о кандидату из категорије породице погинулог борца,
- Увјерење општинског/градског органа управе надлежног за борачко-инвалидску заштиту о утврђеном статусу борца Одбрамбено-отаџбинског рата РС, уколико се ради о кандидату из категорије борца,
- Увјерење општинског/градског органа управе надлежног за борачко-инвалидску заштиту о утврђеном статусу ратног војног инвалида Одбрамбено-отаџбинског рата РС, уколико се ради о кандидату из категорије ратног војног инвалида.
Кандидат који буде примљен на упражњено радно мјесто, прије радног односа, обавезан је доставити љекарско увјерење о психофизичкој, физичкој и здравственој способности не старије од шест мјесеци;
Увјерење о неосуђиваности прибавиће школа службеном путем за изабраног кандидата.
Интервју са кандидатима који су доставили потпуне и благовремене пријаве и који испуњавају услове конкурса ће се обавити у просторијама школе у 1.9.2017. године, са почетком у 12 часова.
Кандидати се неће посебно позивати на интервју, а ако се не појаве на интервјуу, сматраће се да су одустали од пријаве на конкурс.
Конкурс остаје отворен осам (8) дана од дана објављивања у дневном листу "Глас Српске".
Пријаве са потребном документацијом слати на адресу школе, са назнаком "За конкурс".

РЕПУБЛИКА СРПСКА
ЈУ ГРАЂЕВИНСКА ШКОЛА БАЊАЛУКА

расписује

К О Н К У Р С
за попуну упражњених радних мјеста

1. Наставник стручно-теоријске и практичне наставе (дипломирани геодетски инжењер)
- 1 извршилац на неодређено вријеме, пуна норма – радник са искуством у струци од најмање годину дана.
2. Наставник практичне наставе (дипломирани геодетски инжењер),
- 1 извршилац на неодређено вријеме, непуна норма (16 часова)- приправник.
Општи и посебни услови за пријем у радни однос:
Кандидат поред општих услова потребних за заснивање радног односа прописаних законом којим се уређују радни односи, треба да испуњава и посебне услове прописане чланом 75. Закона о средњем образовању и васпитању и Правилником о врсти стручне спреме наставника и стручних сарадника у средњим техничким и средњим стручним школама.
У радни однос ће се примити за радно мјесто под бројем 1. лице са искуством и за радно мјесто под бројем 2. приправник.
Уз пријаву на конкурс, у којој се обавезно мора навести контакт телефон и која мора бити потписана од стране кандидата који се пријављује на конкурс, кандидати су дужни приложити сљедећу документацију (овјерене копије):
- Диплому о завршеном првом циклусу студијског програма у четворогодишњем трајању, са најмање остварених 240 ECTS бодова у којој је наведено стручно звање у одређеној области или еквивалент;
- Додатак дипломи, који садржи податке о просјеку оцјена током студирања или увјерење високошколске установе о просјеку оцјена током студирања, односно ако кандидат не може из оправданих разлога прибавити додатак дипломи, просјек оцјена се може доказати овјереном фотокопијом индекса;
- Извод из матичне књиге рођених или овјерену копију личне карте;
- Увјерење о држављанству РС или БиХ;
- Увјерење издато од Завода за запошљавање о времену проведеном на евиденцији незапослених лица;
- Увјерење о радном стажу издато од раније послодавца. Увјерење треба да садржи: врсту посла, степен стручне спреме и дужину оствареног радног стажа по врстама посла. Уколико је кандидат са непуним радним временом, то радно вријеме потребно је прерачунати у пуно радно вријеме (за радно мјесто под бројем 1);
- Увјерење општинског/градског органа управе надлежног за борачко-инвалидску заштиту о утврђеном статусу члана породице погинулог борца Одбрамбено-отаџбинског рата РС, ако се ради о кандидату из категорије породице погинулог борца;
- Увјерење општинског/градског органа управе надлежног за борачко-инвалидску заштиту о утврђеном статусу борца Одбрамбено-отаџбинског рата РС, ако се ради о кандидату из категорије борца;
- Увјерење општинског/градског органа управе надлежног за борачко-инвалидску заштиту о утврђеном статусу ратног војног инвалида Одбрамбено-отаџбинског рата РС, ако се ради о кандидату из категорије ратног војног инвалида;
Критеријуми за бодовање приликом утврђивања листе кандидата за пријем у радни однос у школи су:
1) просјек оцјена који је кандидат остварио током студирања,
2) вријеме проведено на евиденцији незапослених лица који води Завод за запошљавање за подручје јединице локалне самоуправе гдје је незапослени кандидат пријављен,
3) резултати остварени на интервјуу и тесту и
4) дужина радног стажа (за радно мјесто под бројем 1).
Кандидат који буде изабран дужан је прије заснивања радног односа доставити љекарско увјерење надлежне здравствене установе о општој способности за рад и о психичкој и физичкој способности за рад са ученицима које није старије од 6 мјесеци.
Увјерење о неосуђиваности школа ће затражити за кандидата који буде изабран.
Тестирање и интервју са кандидатима који су доставили потпуне и благовремене пријаве, односно који испуњавају услове конкурса, ће се обавити у просторијама Грађевинске школе у Бањалуци, дана 5.9.2017. године у 9 часова.
Кандидати се неће посебно позивати на тестирање и интервју, а њихов недолазак сматраће се одустанком од пријаве на конкурс.
Пријаве са потребном документацијом слати на адресу школе са назнаком "пријава на конкурс за радно мјесто под бројем 1 (лице са искуством)/под бројем 2 (приправник)" .
Кандидати су дужни доставити овјерене копије свих докумената и те копије неће бити враћене кандидатима.
Конкурс остаје отворен 8 дана од дана објављивања у дневном листу "Глас Српске".
Неблаговремене и непотпуне пријаве неће се разматрати.

ЈАВНА УСТАНОВА ПОЉОПРИВРЕДНИ ИНСТИТУТ РЕПУБЛИКЕ СРПСКЕ
БАЊАЛУКА
УЛ. КЊАЗА МИЛОША 17

КОНКУРС
за пријем на радно мјесто

1. Стручни сарадник пољопривредне струке .....1 извршилац;
2. Тракториста .....2 извршиоца.

За наведена радна мјеста тражи се дијете погинулог борца и ратни војни инвалид.
Општи услови за пријем у радни однос:
1. да је држављанин БиХ или РС;
2. да је старији од 18 година;
3. да има општу здравствену способност;
4. да се против њега не води кривични поступак;
5. да није осуђиван за кривично дјело на безусловну казну затвора од најмање 6 мјесеци или за кривично дјело које га чини неподобним за обављање послова за рад у јавној научноистраживачкој установи;
6. Да не постоји сукоб интереса у складу са Законом о министарским, владиним и другим именовањима РС, Законом о сукобу интереса и другим законима и актима.
Уз пријаву потписану од стране кандидата који се пријављује на конкурс, кандидат је дужан доставити доказе о испуњавању општих услова наведених у конкурсу, а то су:
извод из матичне књиге рођених,
увјерење о држављанству,
увјерење о невођењу кривичног поступка,
овјерену изјаву за опште услове по тачком 5. и 6.
Посебни услови за пријем у радни однос:
Поред документације којом се доказује испуњеност општих услова за заснивање радног односа, потребно је доставити и сљедећу документацију на основу којих се доказује испуњеност посебних услова, а то су:
1. ССС – пољопривредни смјер – радно мјесто под 1);
2. ССС – возачка дозвола Б категорије – радно мјесто под 2);
3. увјерење издато од стране Завода за запошљавање о времену проведеном на евиденцији незапослених лица за незапослена лица која се налазе на тој евиденцији;
4. увјерење општинског/градског органа управе надлежног за борачко инвалидску заштиту о утврђеном статусу дијете погинулог борца;
Сви потребни документи достављају се у оригиналу или овјереној копији и достављени документи неће бити враћени кандидатима.
Сви кандидати који испуњавају опште и посебне услове из јавног конкурса подлијежу улазном интервјуу са члановима изборне комисије.
Интервју ће се одржати у просторијама Института у четвртак, 28.8.2017. године у канцеларији број 25 у 11 часова. Кандидати се неће посебно позивати на интервју, а ако се не појаве на интервјуу сматраће се да су одустали од пријаве на конкурс.
Кандидат који буде изабран дужан је прије почетка рада доставити љекарско увјерење о здравственој способности.
Пријаве на конкурс са доказима о испуњавању општих и посебних услова достављају се лично или путем поште на адресу Института.
с назнаком: " Пријава на јавни конкурс"
Неблаговремене и непотпуне пријаве кандидата на јавни конкурс комисија неће разматрати.
Рок за подношење пријава је 8 дана од дана јавног објављивања.

ЈАВНА УСТАНОВА ПОЉОПРИВРЕДНИ ИНСТИТУТ РЕПУБЛИКЕ СРПСКЕ
БАЊАЛУКА
Ул. Књаза Милоша 17

КОНКУРС
за пријем у радни однос на одређено вријеме

Пољопривредни техничар.....3 извршиоца;

Општи услови за пријем у радни однос:
1. да је држављанин БиХ или РС;
2. да је старији од 18 година;
3. да има општу здравствену способност;
4. да се против њега не води кривични поступак;
5. да није осуђиван за кривично дјело на безусловну казну затвора од најмање 6 мјесеци или за кривично дјело које га чини неподобним за обављање послова за рад у јавној научноистраживачкој установи;
6. Да не постоји сукоб интереса у складу са Законом о министарским, владиним и другим именовањима РС, Законом о сукобу интереса и другим законима и актима.
Уз пријаву потписану од стране кандидата који се пријављује на конкурс, кандидат је дужан доставити доказе о испуњавању општих услова наведених у конкурсу, а то су:
- извод из матичне књиге рођених,
- увјерење о држављанству,
- увјерење о невођењу кривичног поступка,
- овјерену изјаву за опште услове по тачком 5. и 6.

Посебни услови за пријем у радни однос:
Поред документације којом се доказује испуњеност општих услова за заснивање радног односа, потребно је доставити и сљедећу документацију на основу којих се доказује испуњеност посебних услова, а то су:
ССС – пољопривредни смјер

Сви потребни документи достављају се у оригиналу или овјереној копији и достављени документи неће бити враћени кандидатима.
Сви кандидати који испуњавају опште и посебне услове из јавног конкурса подлијежу улазном интервјуу са члановима изборне комисије.
Интервју ће се одржати у просторијама Института у петак, 28.8.2017. године у канцеларији број 25 у 110 часова. Кандидати се неће посебно позивати на интервју, а ако се не појаве на интервјуу сматраће се да су одустали од пријаве на конкурс.
Са кандидатом који буде изабран Институт ће потписати Уговор о раду на одређено вријеме у трајању од 2 мјесеца, са могућношћу продужавања трајања уговора у складу са законом и стварним потребама и повећаним обимом посла Института. Кандидат који буде изабран дужан је прије почетка рада доставити љекарско увјерење о здравственој способности.
Пријаве на конкурс са доказима о испуњавању општих и посебних услова достављају се лично или путем поште на адресу Института с назнаком: "Пријава на јавни конкурс"
Неблаговремене и непотпуне пријаве кандидата на јавни конкурс комисија неће разматрати.
Рок за подношење пријава је 8 дана од дана јавног објављивања.

ЈУ ОСНОВНА ШКОЛА "СВЕТИ САВА"
СВЕТОСАВСКА 2, 78 220 КОТОР ВАРОШ

расписује

КОНКУРС
за пријем радника

1. Наставник/професор енглеског језика – 10 часова, на одређено радно вријеме, до повратка радника са боловања
2. Наставник / професор техничког образовања – 4 часа, на одређено радно вријеме, најдуже до 30.6.2018. године
За наведено радно мјесто потребно је радно искуство и положен стручни испит.
Кандидати треба да испуњавају услове предвиђене Законом о раду и чланом 104. став 1, 4, 5. и 6. Закона о основном васпитању и образовању и Правилником о стручним профилима и звањима наставника, стручних сарадника и васпитача.
Бодовање кандидата ће се вршити по критеријумима Правилника о процедури и критеријумима пријема радника у радни однос у основној школи , и на основу Одлуке Уставног суда број У-83/14, објављен у "Службеном гласнику РС" 18/16.
Право учешћа на конкурсу имају и лица из члана 104. став 6., Закона о основном образовању и васпитању , као и лица која су по прописима важећим до ступања на снагу овог закона испуњавали услове у погледу степена и врсте стручне спреме.
Уз пријаву кандидати су дужни доставити сљедећу документацију:
- диплому о завршеном првом циклусу студијског програма, у којој је наведено стручно звање у одређеној области или еквивалент,
- увјерење или додатак дипломи о просјечној оцјени током студирања,
- увјерење о положеном стручном испиту за рад у васпитно-образовном процесу,
- извод из матичне књиге рођених,
- увјерење о држављанству,
- увјерење да није осуђиван правоснажном пресудом за кривична дјела учињена против достојанства личности, морала, службене дужности, трговине људима, злостављања дјетета, полног и другог насиља над дјететом или малољетним лицем (за кандидата који буде изабран путем конкурса, прије заснивања радног односа, школа ће тражити увјерење о неосуђивању)
- љекарско увјерење о психичкој, физичкој и здравственој способности, не старије од шест мјесеци, ће доставити прије потписивања Уговора о раду, кандидат који буде примљен у радни однос,
- увјерење издато од Завода за запошљавање као доказ о времену проведеном на евиденцији незапослених лица,
- увјерење о радном стажу издато од претходног послодавца,
- увјерење надлежног органа о утврђеном статусу члана породице погинулог борца Одбрамбено-отаџбинског рата РС, ако се ради о кандидату из категорије породице погинулог борца,
- увјерење надлежног органа о утврђеном статусу ратног војног инвалида Одбрамбено-отаџбинског рата РС, ако се ради о кандидату из категорије ратног војног инвалида,
- увјерење надлежног органа о утврђеном статусу борца Одбрамбено-отаџбинског рата РС, ако се ради о кандидату из категорије борца.
Кандидати су дужни да уз пријаву на конкурс доставе овјерене копије свих докумената и те копије неће бити враћене кандидатима.
Кандидати који буду испуњавали услове конкурса биће тестирани у просторијама школе у Котор Варошу, дана 4. септембра, 2017. године, са почетком у 9 часова, а након тога обавиће се интервју.
Непотпуне и неблаговремене пријаве кандидата неће се узети у разматрање, а кандидати који се не појаве на интервјуу сматраће се да су одустали од пријаве на конкурс.
Пријаве се примају у року од 8 дана од дана објављивања у "Гласу Српске", а шаљу се на адресу школе.

Школа ће писменим путем обавијестити све учеснике о исходу конкурса у року од 8 дана од дана доношења одлуке о избору кандидата.

РЕПУБЛИКА СРПСКА
ГРАД БАЊАЛУКА
ЈУ ОШ "ЈОВАН ДУЧИЋ"
ЗАЛУЖАНИ

ИСПРАВКА КОНКУРСА
за попуну сљедећег упражњеног радног мјеста

Дјелимично се врши исправка конкурса број:476/17 од 11.8.2017. год. који је објављен у дневним новинама "Глас Српске" дана, 16.8.2017. год. у дијелу који се односи на одржавање интервјуа због техничке грешке.

"Интервју са кандидатима који су доставили потпуне и благовремене пријаве и који испуњавају услове конкурса, ће се обавити у просторијама школе, у понедјељак, 28.8.2017. године, са почетком у 10 часова".

Врши се исправка у дијелу конкурса под рб. 4. те сада треба да стоји:
4. Наставник - професор математике, 16 часова, до повратка радника са породиљског боловања са радним искуством и положеним стручним испитом

Исправка за интервју се врши из техничких разлога, с обзиром да је у од 16.8.2017. год. у "Гласу Српске" стајало: (Интервју са кандидатима који су доставили потпуне и благовремене пријаве и који испуњавају услове конкурса, ће се обавити у просторијама школе, у уторак 28.8.2017. године, са почетком у 10 часова.).
За радно мјесто под бројем 4. исправка се врши ради расподјеле часова унутар колектива.
Остали дијелови конкурса остају непромијењени.

ОСНОВНА ШКОЛА "ВОЈИСЛАВ ИЛИЋ"
78206 КРУПА НА ВРБАСУ

расписује

К О Н К У Р С
за попуну упражњених радних мјеста

1. Наставник физике, 1 извршилац на одређено радно вријеме (до повратка директора на то радно мјесто), 12 часова редовне наставе седмично, од тога 6 часова у централној школи Крупа н/В и 6 часова у подручној школи Бочац, лице са радним искуством и положеним стручним испитом;
2. Наставник математике, 1 извршилац на одређено радно вријеме (до повратка директора на то радно мјесто), 12 часова редовне наставе седмично, у подручној школи Бочац, лице са радним искуством и положеним стручним испитом;
3. Наставник разредне наставе, 1 извршилац на одређено радно вријеме (замјена раднице на породиљском одсуству), подручна школа у Леденицама, лице без радног искуства-приправник.
Поред општих услова за заснивање радног односа предвиђених Законом о раду, кандидати треба да испуњавају и посебне услове предвиђене чланом 104. Закона о основном васпитању и образовању, Правилником о стручним профилима и звањима наставника, стручних сарадника и васпитача, као и услове прописане Правилником о процедури и критеријумима пријема радника у радни однос у основној школи, а који нису у супротности са Законом о основном васпитању и образовању.
Право учешћа на конкурс имају и кандидати који су по прописима важећим до ступања на снагу Закона о основном васпитању и образовању испуњавали услове у погледу степена и врсте стручне спреме.
Уз потписану пријаву на конкурс са адресом пребивалишта и бројем телефона, кандидати су дужни доставити овјерене фотокопије доказа о испуњавању општих и посебних услова и то:
- извод из матичне књиге рођених или овјерена копија личне карте;
- увјерење о држављанству;
- љекарско увјерење о психичкој и физичкој способности за рад са ученицима (доставља кандидат након што буде одабран на конкурсу);
- увјерење о неосуђиваности у складу са чланом 105. Закона о основном васпитању и образовању (прибавља школа за кандидата који буде изабран);
- диплому о завршеном првом циклусу студијског програма, у којој је наведено стручно звање или еквивалент и то:
* кандидати под редним бројем 1.
а) професор физике,
б) дипломирани физичар са положеним педагошком групом предмета,
в) дипломирани астрофизичар са положеним педагошком групом предмета,
г) наставник који има завршену педагошку академију, група физика са другим наставним предметом.
* кандидати под редним бројем 2.
а) професор математике
б) професор математике и информатике
в) професор математике и информатике за основну школу
г) дипломирани математичар са положеним педагошком групом предмета
д) наставник који има завршену педагошку академију, група математика са другим наставним предметом;
* кандидати под редним бројем 3.
а) професор разредне наставе или професор који у дипломи о завршеном факултету има уписану двопредметну групу у којој је разредна настава самосталан или равноправан премет;
б) наставник разредне наставе са завршеном педагошком академијом, смјер разредна настава.
- додатак дипломи, који садржи податке о просјеку оцјена током студирања или увјерење високошколске установе о просјеку оцјена;
- увјерење издато од Завода за запошљавање о времену проведеном на евиденцији незапослених лица (рачуна се укупно вријеме чекања на посао у стручној спреми траженој конкурсом, закључно са даном издавања увјерења);
- увјерење о положеном стручном испиту за рад у васпитно-образовном процесу (за кандидате за радно мјесто под бројем 1 и 2);
- увјерење о радном стажу издато од ранијег послодавца које треба да садржи: врсту посла, степен стручне спреме и дужина оствареног радног стажа по врстама посла (за кандидате за радно мјесто под бројем 1 и 2);
- увјерење општинског/градског органа управе надлежног за борачко-инвалидску заштиту о утврђеном статусу члана породице погинулог борца, ратног војног инвалида или борца Одбрамбено-отаџбинског рата РС, уколико се ради о кандидату из једне од ових категорија(кандидати из ових категорија се не бодују посебно, али имају предност у у случају да два или више кандидата имају исти број бодова);
Непотпуне или неблаговремене пријаве неће се разматрати.
Само са кандидатима који испуњавају услове конкурса обавиће се интервју у централној школи Крупа на Врбасу дана 4.9.2017. године и то: у 8 часова кандидати за радно мјесто под бројем 3, а у 9.30 часова кандидати за радно мјесто под бројем 1 и 2. Кандидати се неће посебно позивати на тестирање и интервју, а који се не појаве на тестирању и интервју, сматраће се да су одустали од пријаве на конкурс.
Пријаве са документима доставити поштом на адресу школе, а достављена документације се неће враћати.
Конкурс остаје отворен 8 дана од дана објављивања.

ЈУ ГИМНАЗИЈА ПРЊАВОР
Ул. Раде Врањешевић бр. 1, 78430 Прњавор
расписује:

ЈАВНИ КОНКУРС
за попуну упражњеног радног мјеста

Професор руског језика за 4 часа на одређено вријеме, до повратка радника са функције - 1 извршилац са радним искуством и положеним стручним испитом за рад у настави
(Услов: професор руског језика и књижевности, професор руског и српског језика и књижевности)
ОПШТИ И ПОСЕБНИ УСЛОВИ ЗА ПРИЈЕМ У РАДНИ ОДНОС
За наведено радно мјесто, поред општих услова предвиђених Законом о раду кандидати треба да испуњавају услове у складу са Законом о средњем образовању и васпитању и Правилником о врсти стручне спреме наставника и стручних сарадника у гимназији.
ПОТРЕБНА ДОКУМЕНТА:
Уз потписану пријаву на конкурс кандидати су дужни доставити доказе о испуњавању општих и посебних услова и то:
1. увјерење о држављанству РС или БиХ
2. извод из матичне књиге рођених или овјерену копију личне карте,
3. овјерену фотокопију дипломе о завршеном првом циклусу студијског програма у четворогодишњем трајању, са најмање остварених 240 ECTS бодова, у којој је наведено стручно звање у одређеној области или еквивалент,
4. увјерење о положеном стручном испиту за рад у настави
5. додатак дипломи, који садржи податке о просјеку оцјена током студирања или увјерење високошколске установе о просјеку оцјена током студирања,
6. увјерење издато од Завода за запошљавање о времену проведеном на евиденцији незапослених лица,
7. увјерење о радном стажу издато од ранијег послодавца које треба да садржи податке из којих се јасно види врста посла, степен стручне спреме и дужина оствареног радног стажа по врстама посла)
8. увјерење општинског/градског органа управе надлежног за борачко-инвалидску заштиту о утврђеном статусу члана породице погинулог борца Одбрамбено-отаџбинског рата РС, уколико се ради о кандидату из категорије породице погинулог борца,
9. увјерење општинског/градског органа управе надлежног за борачко-инвалидску заштиту о утврђеном статусу ратног војног инвалида Одбрамбено-отаџбинског рата РС, уколико се ради о кандидату из категорије ратног војног инвалида,
10. увјерење општинског/градског органа управе надлежног за борачко-инвалидску заштиту о утврђеном статусу борца Одбрамбено-отаџбинског рата РС, уколико се ради о кандидату из категорије борца,
Љекарско увјерење о радној способности које је издала надлежна здравствена установа, које не може бити старије од шест мјесеци доставиће кандидат који буде изабран.
Увјерење о неосуђиваности школа ће затражити службеним путем, за кандидата који буде изабран на конкурсу.
Са кандидатима који су доставили потпуне и благовремене пријаве, односно који испуњавају услове конкурса обавиће се тестирање и интервју дана 4.9.2017. године у просторијама ЈУ Гимназија Прњавор, са почетком у 10 часова.
Кандидати се неће посебно позивати на тестирање и интервју, а ако се не појаве на тестирању или интервјуу сматраће се да су одустали од пријаве на конкурс.
Сва документација коју кандидати достављају мора бити овјерена (овјерене копије) и те копије неће бити враћене кандидатима.
Неблаговремене и непотпуне пријаве кандидата неће се разматрати.
Конкурс остаје отворен 8 дана од дана објављивања у дневном листу "Глас Српске".
Пријаве се могу доставити лично или препорученом поштом на адресу школе са назнаком "Пријава на конкурс".

ЈУ ОШ "БОРИСАВ СТАНКОВИЋ", БАЊАЛУКА
Ивана Косанчића 2, 78 000 Бањалука

КОНКУРС
за пријем радника у радни однос

1. Професор разредне наставе, приправник, на одређено вријеме до 31.8.2018. године, пуна норма, 1 извршилац;
2. Водитељ продуженог боравка, са радним искуством и положеним стручним испитом, на одређено вријеме до 30.6.2018. године, пуна норма, 2 извршиоца;
3. Водитељ продуженог боравка, приправник, на одређено вријеме до 30.6.2018. године, пуна норма, 1 извршилац;
4. Секретар, са радним искуством и положеним стручним испитом, на неодређено вријеме, пуна норма, 1 извршилац.
Поред општих услова предвиђених Законом о раду, кандидати треба да испуњавају и посебне услове предвиђене Законом о основном образовању и васпитању и Правилником о стручним профилима и звањима наставника, стручних сарадника и васпитача у основној школи. Право учешћа на конкурс имају и лица предвиђена чланом 104. став 6. и чланом 177. Закона о основном образовању и васпитању.
Општи услови које кандидат треба да испуњава приликом пријављивања на конкурс су:
1. да је држављани РС, односно БиХ (што доказује увјерењем о држављанству);
2. да је пунољетан (што доказује изводом из матичне књиге рођених или копијом личне карте);
3. да је радно способан (што доказује љекарским увјерењем које не може бити старије од 6 мјесеци - прилаже само изабрани кандидат, након извршеног избора по конкурсу);
4. да није осуђиван правоснажном пресудом за кривична дјела учињена против достојанства личности, морала, службене дужности, трговине људима, злостављања дјетета, полног и другог насиља над дјететом или малољетним лицем (за изабраног кандидата, увјерење о неосуђиваности, школа ће прибавити службеним путем).
Посебни услови:
Уз потписану пријаву са кратком биографијом и контакт телефоном, са назнаком на које радно мјесто се пријављују, поред документације којом се доказује испуњеност општих услова за заснивање радног односа, кандидати достављају и сљедећу документацију:
1. Овјерену фотокопију дипломе о завршеном првом циклусу студијског програма, у којој је наведено стручно звање у одређеној области или еквивалент;
2. Додатак дипломи, који садржи податке о просјеку оцјена током студирања или увјерење високошколске установе о просјеку оцјена током студирања,
3. Увјерење издато од Завода за запошљавање о времену проведеном на евиденцији незапослених лица за незапослена лица која се налазе на тој евиденцији;
4. Овјерена фотокопија увјерења о положеном стручном испиту за рад у васпитно-образовном процесу (прилажу кандидати за радно мјесто под редним бројем 2 и 4);
5. Увјерење о радном стажу издато од ранијег послодавца које треба да садржи податке из којих се јасно види врста посла, степен стручне спреме и дужина оствареног радног стажа (прилажу кандидати за радно мјесто под редним бројем 2 и 4);
6. Увјерење општинског/градског органа управе надлежног за борачко-инвалидску заштиту о утврђеном статусу члана породице погинулог борца Одбрамбено-отаџбинског рата РС, ако се ради о кандидату из категорије породице погинулог борца;
7. Увјерење општинског/градског органа управе надлежног за борачко-инвалидску заштиту о утврђеном статусу борца Одбрамбено-отаџбинског рата РС, ако се ради о кандидату из категорије бораца;
8. Увјерење општинског/градског органа управе надлежног за борачко-инвалидску заштиту о утврђеном статусу ратног војног инвалида Одбрамбено-отаџбинског рата РС, ако се ради о кандидату из категорије инвалида;
Кандидати су дужни доставити овјерене копије свих докумената и те копије неће бити враћене кандидатима.
Пријаве са доказима о испуњавању општих и посебних услова могу се доставити лично или путем поште на адресу: ЈУ ОШ "Борисав Станковић", Бањалука, Ивана Косанчића 2, 78000 Бањалука, са назнаком "за конкурс".
Рок за подношење пријаве износи 8 (осам) дана од дана објављивања јавног огласа у дневном листу "Глас Српске".
Кандидати се неће посебно позивати на интервју, а ако се не појаве на интервјуу сматраће се да су одустали од пријаве на конкурс.
Непотпуне и неблаговремене пријаве неће се разматрати.
За кандидате који се пријављују на радна мјеста под редним бројем 1, 2 и 3, а који су доставили благовремене и потпуне пријаве, односно који испуњавају услове конкурса интервју ће се обавити у сриједу, 6.9.2017. године, у 13 часова.
За кандидате који се пријављују на радно мјесто под редним бројем 4, а који су доставили благовремене и потпуне пријаве, односно који испуњавају услове конкурса, интервју ће се обавити у понедјељак, 7.9.2017. године, у 13 часова.

ОВУ "ПРВА БАЛЕТСКА ШКОЛА"
Јована Дучића 23а
БАЊАЛУКА

КОНКУРС
за пријем на радна мјеста

1. наставник на предмету класичан балет, 1 извршилац, до 30.6.2018.
2. наставник на предмету савремена игра, 1 извршилац, до 30.6.2018.
3. наставник на предмету историјско-балске игре, 1 извршилац, до 30.6.2018.
4. наставник на предмету репертоар класичног балета, 1 извршилац, до 30.6.2018.
5. наставник примијењене гимнастике, 1 извршилац, до 30.6.2018.
6. корепетитор класичног балета, 1 извршилац, на одређено вријеме, до 30.6.2018. године
7. наставник друштвеног плеса, 1 извршилац, на одређено вријеме, до 30.6.2018. године
8. наставник солфеђа, 1 извршилац, на одређено вријеме, до 30.6.2018. године
Општи и посебни услови за пријем у радни однос:
Кандидати морају испуњавати услове, који су прописани Законом о раду РС, Законом о основном образовању и васпитању те Правилником о стручним профилима, звањима наставника, стручних сарадника и васпитача.
1. Уз пријаву на конкурс кандидат је дужан уз пријаву доставити сљедеће документе као доказ за испуњавање општих услова конкурса:
- извод из матичне књиге рођених или овјерена копија личне карте
- увјерење о држављанству
- изјава да није правоснажном пресудом осуђиван за кривична дјела учињена против достојанства личности, морала, службене дужности, трговине људима, злостављања дјетета, полног и другог насиља над дјететом или малољетном лицем, не старије од 30 дана (увјерење ће за изабраног кандидата, школа затражити службеним путем, прије пријема у радни однос)
- кандидати који буду изабрани дужни су доставити љекарско увјерење о психичкој и физичкој способности за рад са ученицима, прије заснивања радног односа
2. Посебни услови:
Посебни услови за радно мјесто под редним бројем 1, 2, 3, 4:
- диплому о завршеном образовању (пожељно је да кандидати имају високу или вишу стручну спрему)
- потврда и биографија о балетском-плесном искуству
- наставу и друге облике образовно-васпитног рада у основној балетској школи могу да изводе сљедећа лица на предмету класичан балет:
о балетски умјетник - први солиста
о балетски умјетник - други солиста са сценским искуством од најмање пет година
о балетски умјетник са најмање пет година рада у струци
о балетски играч
о балетски педагог
о играч класичног балета/савремене игре
Посебни услови за радно мјесто под редним бројем 5:
- диплома о завршеном образовању
- положен стручни испит
- биографија и потврда о балетском-плесном искуству
- наставу и друге облике образовно-васпитног рада у основној балетској школи могу да изводе сљедећа лица на предмету примијењена гимнастика:
о професор физичког васпитања
о професор физичке културе
Посебни услови за радно мјесто под редним бројем 6:
- диплома о завршеном образовању на музичкој академији, односно факултету
- биографија и доказ о претходном искуству корепетитора класичног балета
Посебни услови за радно мјесто под редним бројем 7:
- диплома о завршеном образовању
- биографија и потврда о плесном искуству

Посебни услови за радно мјесто под редним бројем 8:
- диплома о завршеном образовању на музичкој академији, односно факултету
- наставу и друге облике образовно-васпитног рада у основној балетској школи могу да изводе сљедећа лица на предмету солфеђо:
о професор музике са завршеним теоретским одсјеком
о дипломирани музички педагог
о дипломирани професор солфеђа и музичке културе
Норма за сва наведена радна мјеста ће бити накнадно утврђена по обављеном пријемном испиту за упис ученика у школској години 2017/18.
Кандидати достављају овјерене копије свих докумената и оне се неће враћати.
Са кандидатима који испуњавају услове дефинисане конкурсом обавиће се интервју и тестирање у просторијама школе, дана 31.8.2017. у 15 часова. Канди-

дати неће бити посебно позивани на интервју, а уколико се не појаве наведеног дана, сматраће се да су одустали од пријаве на конкурс. У случају да се не пријаве кандидати са радним искуством, разматраће се и пријаве кандидата без радног искуства.
Конкурс остаје отворен 7 дана од дана објављивања.
Пријаве слати на адресу школе:
ОБРАЗОВНО-ВАСПИТНА УСТАНОВА "ПРВА БАЛЕТСКА ШКОЛА"
Јована Дучића 23а
78000 Бањалука
са назнаком - пријава на конкурс

ЈУ ОШ "СВ. ЋИРИЛО И МЕТОДИЈЕ" ПИСКАВИЦА
Пискавица б.б.; 78217 Пискавица - Бањалука
расписује

ЈАВНИ КОНКУРС
за попуну упражњених радних мјеста

1. Професор физике - два часа редовне наставе на одређено радно вријеме до 31.8.2018. године;
2. Професор разредне наставе - један извршилац, пуна радна норма на одређено радно вријеме до 31.8.2018. године.
За оба радна мјеста тражи се кандидат са радним искуством/положеним стручним испитом за рад у васпитно-образовном процесу.
Поред општих услова предвиђених Законом о раду кандидат треба да испуњава и посебне услове предвиђене чланом 104. и 105. Закона о основном васпитању и образовању и услове предвиђене Правилником о стручним профилима и звањима наставника, стручних сарадника и васпитача.
Право учешћа на конкурсу имају и лица из члана 104. став 6) Закона о основном васпитању и образовању ("Службени гласник Републике Српске", број 44/17) као и лица која су по прописима важећим до ступања на снагу овог закона испуњавали услове у погледу степена и врсте стручне спреме.
Општи услови које кандидат треба да испуњава приликом пријављивања на јавни конкурс су:
1. да је држављанин РС и БиХ, а то се доказује увјерењем о држављанству;
2. да је пунољетан, а то се доказује изводом из матичне књиге рођених или овјереном копијом личне карте;
3. да је радно способан, а то се доказује увјерењем које не може бити старије од шест мјесеци и које прилаже само изабрани кандидат након извршеног избора по конкурсу;
4. да није осуђиван правоснажном пресудом за кривична дјела учињена против достојанства личности, морала, службене дужности, трговине људима, злостављана дјетета полног и другог насиља над дјететом или малољетним лицем. Увјерење о неосуђиваности изабраног кандидата школа ће прибавити службеним путем.
Уз пријаву потписану од стране кандидата који се пријављује на јавни конкурс, поред документације којом се доказује испуњеност општих услова за заснивање радног односа, потребно је доставити и сљедећу документацију на основу које се доказује испуњеност посебних услова и документацију на основу које се врши бодовање по критеријумима из члана 9. Правилника о процедури и критеријумима пријема радника у радни однос у основној школи:
1. Овјерена фотокопија дипломе о завршеном првом циклусу студијског програма, у којој је наведено стручно звање у одређеној области или еквивалент;
2. Увјерење о положеном стручном испиту за рад у васпитно-образовном процесу;
3. Додатак дипломи, који садржи податке о просјечу оцјена током студирања или увјерење високошколске установе о просјечу оцјена током студирања. У изузетним случајевима, ако кандидат не може из оправданих разлога прибавити ове документе, просјечна оцјена се може доказати и овјереном фотокопијом индекса;
4. Увјерење издато од Завода за запошљавање о времену проведеном на евиденцији незапослених лица за незапослена лица која се налазе на тој евиденцији. За кандидате који се пријављују на конкурс рачуна се укупно вријеме чекања на посао у стручној спреми траженој конкурсом, закључно са даном издавања увјерења о времену проведеном на евиденцији незапослених лица.
5. Увјерење о радном стажу издато од ранијег послодавца које треба да садржи податке из којих се јасно види врста посла, степен стручне спреме и дужина оствареног радног стажа по врстама посла;
6. Увјерење општинског/градског органа управе недлежног за борачко-инвалидску заштиту о утврђеном статусу борца Одбрамбено-отаџбинског рата РС, ако се ради о кандидату из категорије бораца;
7. Увјерење општинског/градског органа управе надлежног за борачко-инвалидску заштиту о утврђеном статусу ратног војног инвалида Одбрамбено-отаџбинског рата РС, ако се ради о кандидату из категорије ратног војног инвалида;
Са кандидатима који су доставили благовремене и потпуне пријаве, односно са кандидатима који испуњавају услове конкурса, у просторијама школе обавиће се интервју у сљедећем термину:
1. Интервју са кандидатима за радно мјесто професор физике, 2 часа редовне наставе на одређено радно вријеме до 31.8.2018. године, одржаће се 31.8.2017. године у просторијама школе с почетком у 10.30 часова;
2. Интервју са кандидатима за радно мјесто професор разредне наставе, један извршилац с пуним радним временом, на одређено радно вријеме до 31.8.2018. године, одржаће се 31.8.2017. године с почетком у 10.30 часова.
Кандидати се неће посебно позивати на интервју, а ако се не појаве на интервјуу, сматраће се да су одустали од пријаве на конкурс.
Кандидати су дужни доставити овјерене копије свих докумената и те копије неће бити враћене кандидатима.
Неблаговремене и непотпуне пријаве кандидата на јавни конкурс комисија неће разматрати. Конкурс остаје отворен осам (8) дана од дана јавног објављивања.
Пријаве слати на адресу школе са назнаком "за конкурс".

РЕПУБЛИКА СРПСКА
ЈУ ОШ "БРАНИСЛАВ НУШИЋ" БАЊАЛУКА

ИСПРАВКА КОНКУРСА
за попуну упражњених радних мјеста

Због техничких разлога у тексту конкурса за пријем наставник/професор разредне наставе, водитељ продуженог боравка, 3 извршиоца, на одређено вријеме до краја наставног процеса у школској 2017/2018, са радним искуством (положен стручни испит) и наставник/професор енглеског језика у ПШ Рекавице, 1 извршилац, 2 часа, на одређено вријеме до 31.8.2018. године, са радним искуством (положен стручни испит), објављеног у дневним новинама "Глас Српске" дана 16.8.2017. године реченица "Интервју са кандидатима који су доставили благовремене и потпуне пријаве, односно са кандидатима који испуњавају услове конкурса обавиће се у петак, 25.8.2017. године у просторијама школе са почетком у 10 часова", мијења се и гласи "Интервју са кандидатима који су доставили благовремене и потпуне пријаве, односно са кандидатима који испуњавају услове конкурса:
- за наставника/професора разредне наставе, водитељ продуженог боравка обавиће се у понедјељак 28.8.2017. године у просторијама школе са почетком у 10 часова
- за наставника/професор енглеског језика у ПШ Рекавице обавиће се у понедјељак, 28.8.2017. године, у просторијама централне школе са почетком у 8.30 часова."

ЈУ - ОШ "ДОСИТЕЈ ОБРАДОВИЋ" КНЕЖЕВО
УЛ. ДУЈКА КОМЉЕНОВИЋА ББ

КОНКУРС
за слободна радна мјеста

Одређено вријеме до 31.8.2018. године,

1. Наставник разредне наставе за рад у ПШ.
(са искуством и положеним стручним испитом за рад у васпитно-образовном процесу)
..... 1 извршилац
2. Наставник хемије непуна норма (2 часа седмично) приправник.....1 извршилац

Општи и посебни услови за пријем у радни однос
Сви кандидати морају испуњавати опште услове предвиђене Законом о раду, услове прописане чланом 104. Закона о основном васпитању и образовању и Правилника о стручним профилима и звањима наставника, стручних сарадника и васпитача.
Право учешћа на конкурсу имају и лица из члана 104 став 6. Закона о основном васпитању и образовању, као и лица која су прије ступања на снагу овог закона испуњавала услове у погледу врсте и степена стручне спреме у складу са чланом 177. Закона.
Уз пријаву на конкурс потребно је доставити:
1. увјерење о држављанству,
2. извод из матичне књиге рођених или овјерену копију личне карте,
3. да је радно способан, доказ љекарско увјерење не старије од 6 мјесеци доставиће кандидат који буде изабран;
4. да није осуђиван правоснажном пресудом за кривична дјела учињена против достојанства личности, морала, службене дужности, трговине људима, злостављања дјетета, полног и другог насиља над дјететом или малољетним лицем - школа ће службеним путем за изабраног кандидата затражити, а прије заснивања радног односа.
Уз пријаву потребно је доставити документацију на основу које се доказује испуњеност посебних услова и документацију на основу које се врши бодовање по критеријумима из члана 8. Правилника и то:
а) овјерену фотокопију дипломе о завршеном првом циклусу студијског програма, у којој је наведено стручно звање у одређеној области или еквивалент,
б) увјерење о положеном стручном испиту за рад у васпитно-образовном процесу (подносе кандидати за радно мјесто за које се тражи радно искуство).
в) додатак дипломи, који садржи податке о просјеку оцјена током студирања или увјерење високошколске установе о просјеку оцјена током студирања,
г) увјерење издато од Завода за запошљавање о времену проведеном на евиденцији незапослених лица,
д) увјерење о радном стажу издато од ранијег послодавца, за радно мјесто за које се тражи радно искуство.
ђ) увјерење општинског/градског органа управе надлежног за борачко-инвалидску заштиту о утврђеном статусу члана породице погинулог борца Одбрамбено-отаџбинског рата РС, ако се ради о кандидату из категорије породице погинулог борца;
е) увјерење општинског/градског органа управе надлежног за борачко-инвалидску заштиту о утврђеном статусу борца Одбрамбено-отаџбинског рата РС, ако се ради о кандидату из категорије борца;
ж) увјерење општинског/градског органа управе надлежног за борачко-инвалидску заштиту о утврђеном статусу ратног војног инвалида Одбрамбено-отаџбинског рата РС, ако се ради о кандидату из категорије ратног војног инвалида;
Интервју са кандидатима који испуњавају услове конкурса биће обављен 1.9.2017. године са почетком у 12 часова у просторијама школе.
Кандидати се неће позивати посебно на интервју, а ако се не појаве на интервјуу, сматраће се да су одустали од пријаве на конкурс. Кандидати су дужни доставити овјерене копије свих докумената и те копије неће бити враћене кандидатима. Конкурс остаје отворен 8 дана од дана објављивања у дневном листу "Глас Српске". Пријаве на конкурс са доказима о испуњавању услова слати на адресу школе. Непотпуне и неблаговремене пријаве, као ни документа која нису овјерена комисија неће узети у разматрање.

ГРАДСКА УПРАВА ГРАДА БАЊАЛУКА
Градоначелник града Бањалука,
расписује

ЈАВНИ КОНКУРС
за попуну упражњених радних мјеста у Градској управи града Бањалука по Пројекту суфинансирања запошљавања и самозапошљавања дјеце погинулих бораца, ратних војних инвалида и незапослених демобилисаних бораца ВРС у 2017. години

I
У Градској управи града Бањалука прима се у радни однос, у статусу службеника:
у Одјељењу за општу управу:
1. Самостални стручни сарадник за грађанска стања и административна извршења.....1 извршилац,
у Одјељењу за комуналне послове:
2. Самостални стручни сарадник за инвестиције и одржавање високоградње.....1 извршилац,
3. Самостални стручни сарадник за правне послове.....1 извршилац.
II - Опис послова
Опис послова које обавља самостални стручни сарадник за грађанска стања и административна извршења:
Обавља сљедеће послове:
- води управни поступак за доношење рјешења о накнадном упису у матичне књиге;
- прибавља потребне доказе ради утврђивања чињеница, на основу којих се доносе рјешења;
- доставља обавјештење о правоснажном рјешењу у мјесто надлежну матичну службу, односно у мјесну канцеларију - ради накнадног уписа у одговарајућу матичну књигу;
- израђује рјешења о исправкама у матичним књигама и доставља их надлежној матичној служби - ради провођења;
- израђује рјешења о промјени личног имена и службено их доставља надлежним органима;
- спроводи административна извршења аката других државних органа;
- учествује у изради огледних примјерака појединачних и општих аката;
- обавља и друге послове - по налогу градоначелника, шефа Одсјека и начелника Одјељења;
- за свој рад одговоран је шефу Одсјека и начелнику Одјељења.
Статус и категорија радног мјеста: службеник пете категорије, трећег звања.
Опис послова које обавља самостални стручни сарадник за инвестиције и одржавање високоградње:
Обавља сљедеће послове:
- припрема подлоге, податке и координира рад пројектанта који израђују инвестиционо-техничку документацију у области високоградње и уређења свих отворених јавних простора,
- врши припрему пројектних задатака,
- учествује у изради плана капиталних инвестиција за укупне инфраструктурне капацитете у власништву града,
- у сарадњи са Тимом за послове комуналне накнаде и заједничке послове прибавља локацијске услове и одобрење за грађење објеката високоградње,
- прати реализацију и подузима потребне радње за реализацију пројеката у области високоградње и уређења свих отворених јавних простора и врши надзор,
- припрема израду програма и пројеката у области уређења грађевинског земљишта у дијелу високоградње, на свим нивоима,
- по потреби обавља послове на реализацији плана одржавања у области високоградње и уређења свих отворених јавних простора,
- израђује динамички план реализације инвестиција у области високоградње;
- прати регулативу и предлаже њено побољшање,
- припрема тендерску документацију за јавне набавке,
- одговоран је за благовремено покретање иницијатива за покретање поступака јавних набавки из области високоградње;
- прима оперативне задатке од самосталног стручног сарадника - координатора за инвестиције и извјештава га о реализацији,
- обавља и друге послове по налогу градоначелника и начелника Одјељења и за свој рад одговара начелнику Одјељења.
Статус и категорија радног мјеста: службеник пете категорије, трећег звања.
Опис послова које обавља самостални стручни сарадник за правне послове:
Обавља сљедеће послове:
- учествује у изради планова и програма на свим нивоима (дугорочних и годишњих) са аспекта законске регулативе у области имовинско-правних послова,
- припрема и прати реализацију имовинско-правних послова у вези са реализацијом пројеката Одјељења,
- припрема и израђује нацрте уговора и учествује у припреми документације уз уговор из надлежности Одјељења,
- води управни поступак,
- учествује у изради нацрта рјешења у области комуналне дјелатности,
- учествује у изради нацрта нормативних аката из надлежности Одјељења,
- сачињава информацију за ненаплаћена потраживања пред опомену пред тужбу, те доставља Одсјеку за правна питања и прописе потребну расположиву документацију на даље поступање;
- учествује у организовању правне заштите уговора уколико дође до судског спора,
- учествује у поступку одређивања назива улица и тргова, те обиљежавања назива улица, тргова и кућних бројева и у припреми приједлога за Скупштину града,
- у сарадњи са самосталним стручним сарадницима-координаторима прибавља локацијске услове и одобрења за грађење,
- учествује у праћењу регулативе и утиче на њено побољшање,
- прима оперативне задатке од начелника Одјељења и извјештава га о реализацији,
- обавља и друге послове по налогу градоначелника и начелника Одјељења и за свој рад одговара начелнику Одјељења.
Статус и категорија радног мјеста: службеник пете категорије, трећег звања.
Кандидати треба да испуњавају опште и посебне услове за пријем у радни однос.
III - Општи услови
Општи услови које мора испуњавати кандидат:
1. да је држављанин РС, односно БиХ;
2. да је старији од 18 година;
3. да има општу здравствену способност;
4. да није осуђиван за кривично дјело на безусловну казну затвора од најмање шест мјесеци или за кривично дјело које га чини неподобним за обављање послова у Градској управи јединице локалне самоуправе;
5. да није отпуштен из органа управе као резултат дисциплинске мјере на било којем нивоу власти у БиХ, три године прије објављивања конкурса;
6. да није под оптужницом Међународног суда за ратне злочине почињене на подручју бивше Југославије у Хагу и да није одбио наредбу да се повинује пред Трибуналом - члан IX став 1. Устава БиХ;
7. да није у сукобу интереса, односно да не обавља дужност која је неспојива са дужношћу службеника у Градској управи, у складу са члановима од 43. до 47. Закона о службеницима и намјештеницима у органима јединице локалне самоуправе ("Службени гласник Републике Српске", број 97/16).
IV - Посебни услови
Посебни услови које мора испуњавати кандидат за радно мјесто самостални стручни сарадник за грађанска стања и административна извршења, су:
- ВСС - дипл. правник - VII степен или први циклус високог образовања са 240 ECTS;
- положен стручни испит за рад у управи;
једна (1) година радног искуства у траженом степену стручне спреме;
- познавање рада на рачунару.
Посебни услови које мора испуњавати кандидат за радно мјесто самостални стручни сарадник за инвестиције и одржавање високоградње, су:
- ВСС - дипл. инж. архитектуре или дипл. инж. грађевинарства - VII степен или први циклус високог образовања са 240 ECTS;
- положен стручни испит за рад у управи;
- положен возачки испит "Б" категорије;
- једна (1) година радног искуства у траженом степену стручне спреме;
- познавање рада на рачунару;
- лиценца.
Посебни услови које мора испуњавати кандидат за радно мјесто самостални стручни сарадник за правне послове, су:
- ВСС - дипл. правник - VII степен или први циклус високог образовања са 240 ECTS;
- положен стручни испит за рад у управи;
- једна (1) година радног искуства у траженом степену стручне спреме;
- познавање рада на рачунару.
Кандидати који немају положен стручни испит за рад у управи, могу се примити на рад, с тим да су га дужни положити у року од шест мјесеци од дана заснивања. Уколико не положе стручни испит за рад у управи у року од шест мјесеци од дана заснивања, престаје им радни однос.
V - Потребна документа
Пријава за учешће на јавном конкурсу подноси се на прописаном обрасцу - Пријава на јавни конкурс, која је доступна на интернет страници Министарства управе и локалне самоуправе, као и на интернет страници града Бањалука, а може се преузети и у Градској управи града Бањалука.
Тачност података наведених у обрасцу пријаве на јавни конкурс кандидати потврђују својим потписом. Кандидат који се пријављује на више радних мјеста доставља једну пријаву - пријавни образац, у којој наводи на које се позиције пријављује, са осталом траженом документацијом како је напријед наведено у тексту јавног конкурса.
Све рубрике у пријавном обрасцу морају бити читко попуњене, уз обавезан својеручни потпис, којим се потврђују наводи из изјава, чији се садржај не доказује посебним документима, а односе се на испуњавање дијела општих услова јавног конкурса.
Приликом пријаве на јавни конкурс кандидат прилаже и доказе о испуњавању општих и посебних услова, како слиједи:
- Као доказ о испуњавању општих услова кандидат прилаже фотокопију увјерења о држављанству Републике Српске, односно БиХ и изјаве да кандидат:
1) није под оптужницом Међународног суда за ратне злочине почињене на подручју бивше Југославије у Хагу и да није одбио наредбу да се повинује пред Трибуналом (чл. IX став 1. Устава БиХ);
2) није осуђиван за кривично дјело на безусловну казну затвора од најмање шест мјесеци или за кривично дјело које га чини неподобним за обављање послова у градској управи;
3) није отпуштен из органа управе као резултат дисциплинске мјере на било којем нивоу власти у БиХ три године прије објављивања конкурса;
4) да не постоји неспојивост и сукоб интереса у складу са чл. од 43. и 47. Закона о службеницима и намјештеницима у органима јединице локалне самоуправе.
Горе наведене изјаве о општим условима саставни су дио Пријаве на јавни конкурс - пријавног обрасца.
- Као доказ о испуњавању посебних услова кандидат прилаже фотокопије:
1) дипломе о завршеној стручној спреми (факул-

тету);
2) увјерења о положеном стручном испиту за рад у управи, или изјаве којом се кандидат, који нема положен стручни испит, обавезује да ће у року од шест мјесеци положити стручни испит уколико буде запослен или рјешења о ослобађању од обавезе полагања стручног испита за рад у управи у складу са Уредбом о стручном испиту за рад у управи Републике Српске ("Службени гласник Републике Српске", бр. 68/11, 85/11 и 7/15);
3) исправе којом се доказује радно искуство у траженом степену стручне спреме (потврда, увјерење или други акт послодавца из којег се види на којим пословима, са којом стручном спремом и у ком периоду је стечено радно искуство);
4) исправе или изјаве да познаје рад на рачунару;
5) изјаву у писаној форми да има положен возачки испит "Б" категорије (за радно мјесто под редним бројем 2);
6) изјаву или исправу да посједује овлаштење за израду техничке документације објеката високоградње и надзор над грађењем тих објеката или овлаштење за грађење објеката високоградње и надзор над грађењем тих објеката или друго одговарајуће овлаштење које обухвата наведена овлаштења (за радно мјесто под редним бројем 2);
7) одговарајући доказ о испуњавању услова из чланова 39. и 60. Закона о правима бораца, војних инвалида и породица погинулих бораца Одбрамбено-отаџбинског рата Републике Српске.
8) уверење да се налази у евиденцији Завода за запошљавање Републике Српске.
Као доказ о радном искуству кандидат може да достави:
- потврде или увјерења послодавца или послодаваца код којих је кандидат радио или ради, која треба да буду прецизна и детаљна, односно у којима треба да су наведени подаци о томе на којим пословима је кандидат радио - назив радног мјеста, да ли су то послови високе стручне спреме, односно образовања, колико дуго је обављао наведене послове, опис послова, те треба да буде прецизно наведен период ангажовања на радним задацима,
- увјерење о чињеницама из матичне евиденције надлежне институције за пензијско и инвалидско осигурање, уз достављање потврде која разјашњава шифре занимања из увјерења, тако да се на основу ових доказа може утврдити да ли је кандидат радио на пословима за које се тражи високо образовање и колико дуго, односно да ли посједује тражено радно искуство или
- писмо препоруке или другу сличну исправу уколико садржи све напријед наведене елементе потврде или увјерења.
Као доказ о познавању рада на рачунару кандидат може да достави:
- увјерење школе или друге институције која се бави обучавањем рада на рачунару, увјерење факултета о провјери знања рада на рачунару, положеном испиту информатике или другу исправу факултета (фотокопија индекса), која потврђује познавање или знање рада на рачунару, диплому или другу исправу која потврђује стечено звање или занимање које је непосредно везано за рад на рачунару, односно свједочанство о завршеној средњој стручној спреми о положеном предмету информатике.
Докази се достављају на једном од језика који су у службеној употреби у Републици Српској.
Неблаговремене, недопуштене, неразумљиве и непотпуне пријаве, као и пријаве кандидата који не испуњавају опште и посебне услове из јавног конкурса Конкурсна комисија ће одбацити закључком.
VI
Прворангирани кандидат, по приједлогу Комисије за спровођење јавног конкурса (Конкурсне комисије), дужан је да, у року од седам дана од дана пријема обавјештења Конкурсне комисије, достави доказе о испуњавању општих и посебних услова, у оригиналу или овјереној фотокопији, увјерење о општој здравственој способности, односно увјерење о посебној психофизичкој способности (за радна мјеста радника обезбјеђења и радника на наплати и контроли паркирања) као и овјерене изјаве о испуњености општих услова (подтачке 1), 3) и 4)):
- да није под оптужницом Међународног суда за ратне злочине почињене на подручју бивше Југославије у Хагу и да није одбио наредбу да се повинује пред Трибуналом (чл. IX став 1. Устава БиХ),
- да није отпуштен из органа управе као резултат дисциплинске мјере на било којем нивоу власти у БиХ три године прије објављивања конкурса, и
- да не постоји неспојивост и сукоб интереса у складу са чл. од 43. до 47. Закона о службеницима и намјештеницима у органима јединице локалне самоуправе.
Ако прворангирани кандидат не достави напријед наведене доказе, у прописаном року или ако на основу достављених доказа комисија утврди да кандидат не испуњава опште и посебне услове, позваће сљедећег кандидата по броју освојених бодова са листе успјешних кандидата, да достави горе наведене доказе о испуњавању општих и посебних услова и одговарајуће овјерене изјаве.
Са свим кандидатима који буду испуњавали услове Конкурсна комисија обавиће интервју на којем ће се вршити провјера знања кандидата о општем управном поступку, познавању начина функционисања и организације јединице локалне самоуправе и познавању послова радног мјеста за које је кандидат конкурисао.
VII
Пријаве на јавни конкурс достављају се лично у пријемној канцеларији Градске управе или путем поште, на адресу:
Градска управа града Бањалука - Одсјек за развој локалне самоуправе и управљање људским ресурсима, Трг српских владара бр. 1, Бањалука.
Особа задужена за давање додатних обавјештења о јавном конкурсу је Перишић Остоја, шеф Одсјека за развој локалне самоуправе и управљање људским ресурсима, контакт телефон 051/244-573.
Предност на јавном конкурсу ће имати кандидат који има статус члана породице погинулог борца, ратног војног инвалида и борца, како је прописано члановима 36, 54. и 73. Закона о правима бораца, војних инвалида и породица погинулих бораца Одбрамбено-отаџбинског рата Републике Српске ("Сл. гласник Републике Српске" бр. 134/11, 09/12 и 40/12). Да би остварили наведене предности, кандидати су дужни да приложе одговарајући доказ о испуњавању услова из чланова 39. и 60. Закона о правима бораца, војних инвалида и породица погинулих бораца Одбрамбено-отаџбинског рата Републике Српске.
VIII
Рок за подношење пријава је 15 дана од дана објављивања јавног конкурса. Јавни конкурс биће објављен у "Службеном гласнику Републике Српске" и дневном листу "Глас Српске". Ако конкурс не буде објављен истовремено, рок ће се рачунати од дана посљедњег објављивања.
Јавни конкурс ће за вријеме трајања рока за пријаву бити објављен и на званичној веб-страници града Бањалука.

ГРАДСКА УПРАВА ГРАДА БАЊАЛУКА
Градоначелник града Бањалука,
расписује

ЈАВНИ КОНКУРС
ЗА ПРИЈЕМ ПРИПРАВНИКА СА ВИСОКОМ СТРУЧНОМ СПРЕМОМ У ГРАДСКУ УПРАВУ ГРАДА БАЊАЛУКА

I
У Градској управи града Бањалука извршиће се пријем приправника, са високом стручном спремом - први циклус студија са остварених најмање 240 ECTS бодова или VII степен стручне спреме, у четворогодишњем трајању, и то:
- дипломирани политиколог 1 извршилац

II - Приправнички статус
Приправник је лице које се прима у радни однос на одређено вријеме ради оспособљавања за самосталан рад у струци, односно самостално обављање посла, које након завршеног образовања први пут заснива радни однос у том степену стручне спреме или звања, као и лице које је провело на раду вријеме краће од времена утврђеног за приправнички стаж у том степену стручне спреме или звања.
Приправнички стаж за лица са завршеним високим образовањем траје годину дана.

III - Општи услови за пријем приправника
1. да је држављанин Републике Српске, односно БиХ;
2. да је старији од 18 година;
3. да има општу здравствену способност;
4. да није осуђиван за кривично дјело на безусловну казну затвора од најмање шест мјесеци или за кривично дјело које га чини неподобним за обављање послова у Градској управи јединице локалне самоуправе;
5. да није отпуштен из органа управе као резултат дисциплинске мјере на било којем нивоу власти у БиХ, три године прије објављивања конкурса;
6. да није под оптужницом Међународног суда за ратне злочине почињене на подручју бивше Југославије у Хагу и да није одбио наредбу да се повинује пред Трибуналом - члан IX став 1. Устава БиХ;
7. да није у сукобу интереса, односно да не обавља дужност која је неспојива са дужношћу службеника у Градској управи, у складу са чл. од 43. до 47. Закона о службеницима и намјештеницима у органима јединице локалне самоуправе ("Службени гласник Републике Српске", број 97/16);
8. да није обавио приправнички стаж у траженом степену стручне спреме, односно звању.
IV - Посебни услови
- завршен факултет одговарајућег смјера.
V - Потребна документа
Уз пријаву, кандидат доставља доказе о испуњеност општих и посебних услова наведених у јавном конкурсу.
- Као доказ о испуњавању општих услова кандидат прилаже фотокопију увјерења о држављанству Републике Српске, односно БиХ и изјаве да кандидат:
1) није под оптужницом Међународног суда за ратне злочине почињене на подручју бивше Југославије у Хагу и да није одбио наредбу да се повинује пред Трибуналом (чл. IX став 1. Устава БиХ);
2) није осуђиван за кривично дјело на безусловну казну затвора од најмање шест мјесеци или за кривично дјело које га чини неподобним за обављање послова у градској управи;
3) није отпуштен из органа управе као резултат дисциплинске мјере на било којем нивоу власти у БиХ три године прије објављивања конкурса;
4) да не постоји неспојивост и сукоб интереса у складу са чл. од 43. и 47. Закона о службеницима и намјештеницима у органима јединице локалне самоуправе;
5) да није обавио приправнички стаж у траженом степену стручне спреме, односно звању.
- Као доказ о испуњавању посебних услова кандидат прилаже фотокопије:
- дипломе о завршеном факултету;
- увјерења о просјеку оцјена у току студирања или додатак дипломи (уколико се издаје) из којег се може видјети просјек оцјена у току студирања;
- увјерења да се налази у евиденцији Завода за запошљавање Републике Српске.
Уколико кандидат из одређеног разлога не посједује диплому о стеченом високом образовању, може да достави увјерење о дипломирању, које не може бити старије од рока потребног за издавање дипломе, односно не може бити старије од годину дана.
У случају да кандидат доставља уверење о дипломирању, уз увјерење доставља и потписано кратко образложење - изјаву у којој наводи разлоге достављања увјерења, а не дипломе, те уколико диплома није издата у предвиђеном року, доставља потврду високошколске установе да диплома није издата.
Кандидат који је високо образовање стекао по Болоњском систему студирања уз диплому доставља и додатак дипломи, у складу са одредбама прописа из области високог образовања. Само у случају да високошколска установа додатак дипломи није уопште издавала, кандидат је дужан да уз диплому о стеченом високом образовању достави увјерење високошколске установе да додатак дипломи није издаван, односно да се не издаје.
Кандидати који су факултет завршили у иностранству имају обавезу да доставе нострификовану диплому, у складу са одредбама прописа из области високог образовања. Изузетно кандидати који су диплому стекли на територији бивше СФРЈ до 6. априла 1992. године, као и они који су дипломе стекли у Републици Србији немају обавезу да нострификују диплому.
Уколико је поступак нострификације дипломе почет раније или је у току, у тренутку пријављивања на конкурс, кандидат је дужан да уз пријаву достави доказ о поднесеном захтјеву за нострификацију дипломе надлежном органу, с тим да нострификовану диплому доставља органу који је расписао конкурс најкасније до дана одржавања интервјуа.
Кандидат не треба да доставља увјерење о дипломирању старије од годину дана нити универзитетске дипломе академског звања магистра или еквивалента, академског звања доктора или еквивалента или друге сличне дипломе уколико нису тражене у посебним условима конкурса, јер оне не могу доказати стечено звање завршеног основног, односно додипломског студија.
Неблаговремене, недопуштене, неразумљиве и непотпуне пријаве, као и пријаве кандидата који не испуњавају опште и посебне услове из јавног конкурса Конкурса комисија ће одбацити закључком.
VI
Поступак пријема приправника у радни однос јавним конкурсом проводи Комисија, коју именује градоначелник из реда запослених у Градској управи града Бањалука након објаве јавног конкурса.
Комисија је дужна да утврди благовременост и потпуност пристиглих пријава, изврши контролу испуњености општих и посебних услова, обави интервју са кандидатима који испуњавају услове, изврши бодовање кандидата и утврди редослијед кандидата, тј. приоритетну ранг-листу.
Критеријуми и начин оцјењивања кандидата који испуњавају услове предвиђене конкурсом за пријем приправника, су сљедећи:
1) просјек оцјена;
2) дужина чекања на запослење у струци;
3) општи утисак.
Прворангирани кандидат, по приједлогу комисије за спровођење јавног конкурса, дужан је да, у року од седам дана од дана пријема обавјештења комисије, достави доказе о испуњавању општих и посебних услова, у оригиналу или овјереној фотокопији, увјерење о општој здравственој способности, као и овјерене изјаве о испуњености општих услова (тачка V подтачке 1), 3) и 4)):
- да није под оптужницом Међународног суда за ратне злочине почињене на подручју бивше Југославије у Хагу и да није одбио наредбу да се повинује пред Трибуналом (чл. IX став 1. Устава БиХ),
- да није отпуштен из органа управе као резултат дисципилнске мјере на било којем нивоу власти у БиХ три године прије објављивања конкурса, и
- да није у сукобу интереса, односно да не обавља дужност која је неспојива са дужношћу службеника у градској, односно општинској управи.
Ако прворангирани кандидат не достави напријед наведене доказе, у прописаном року или ако на основу достављених доказа комисија утврди да кандидат не испуњава опште и посебне услове, позваће сљедећег кандидата по броју освојених бодова са листе успјешних кандидата, да достави горе наведене доказе о испуњавању општих и посебних услова и одговарајуће овјерене изјаве.
Са изабраним кандидатом закључиће се уговор о обављању приправничког стажа, у трајању предвиђеном законом.
VII
Пријаве на јавни конкурс достављају се лично у Пријемној канцеларији Градске управе или путем поште, на адресу:
Градска управа града Бањалука - Одсјек за развој локалне самоуправе и управљање људским ресурсима, Трг српских владара бр. 1, Бањалука.
Особа задужена за давање додатних обавјештења о јавном конкурсу је Перишић Остоја, шеф Одсјека за развој локалне самоуправе и управљање људским ресурсима, контакт телефон 051/244-573.
Уколико више кандидата на ранг-листи има исти број бодова, предност ће имати кандидат који има статус члана породице погинулог борца, ратног војног инвалида и борца, како је прописано члановима 36, 54. и 73. Закона о правима бораца, војних инвалида и породица погинулих бораца Одбрамбено-отаџбинског рата Републике Српске ("Сл. гласник Републике Српске" бр. 134/11, 09/12 и 40/12). Да би остварили наведене предности, кандидати су дужни да приложе одговарајући доказ о испуњавању услова из чланова 39. и 60. Закона о правима бораца, војних инвалида и породица погинулих бораца Одбрамбено-отаџбинског рата Републике Српске.
VIII
Рок за подношење пријава је 15 дана од дана објављивања јавног конкурса. Јавни конкурс биће објављен у "Службеном гласнику Републике Српске" и дневном листу "Глас Српске". Ако конкурс не буде објављен истовремено, рок ће се рачунати од дана посљедњег објављивања.
Јавни конкурс ће за вријеме трајања рока за пријаву бити објављен и на званичној веб-страници града Бањалука.

ГРАДСКА УПРАВА ГРАДА БАЊАЛУКА

Градоначелник града Бањалука

расписује

ЈАВНИ КОНКУРС
за попуну упражњених руководећих радних мјеста у Градској управи града Бањалука

I

У Градској управи града Бањалука прима се у радни однос, у статусу службеника:

1. Начелник Одјељења за општу управу .....1 извршилац
2. Начелник Одјељења за привреду .....1 извршилац
3. Начелник Одјељења за просторно уређење .....1 извршилац
4. Начелник Одјељења за финансије .....1 извршилац
5. Начелник Одјељења за комуналне послове .....1 извршилац
6. Начелник Одјељења за саобраћај и путеве .....1 извршилац
7. Начелник Одјељења за локални економски развој и стратешко планирање ..... 1 извршилац
8. Начелник Одјељења за борачко-инвалидску заштиту .....1 извршилац
9. Начелник Одјељења комуналне полиције .....1 извршилац
10. Начелник Одјељења за инспекцијске послове .....1 извршилац
11. Начелник Одјељења за културу, туризам и социјалну политику .....1 извршилац
12. Начелник Одјељења за образовање, здравство, омладину и спорт .....1 извршилац
13. Начелник Службе за заједничке послове .....1 извршилац

II - Опис послова

Опис послова које обавља начелник Одјељења за општу управу:

Обавља сљедеће послове:
- организује и руководи процесом рада у Одјељењу и одговоран је за извршавање послова Одјељења у оквиру Градске управе Града;
- усклађује рад Одјељења са другим организационим јединицама у Градској управи;
- обезбјеђује кореспонденцију Одјељења са надлежним државним органима, организацијама и институцијама, у оквиру овлаштења;
- израђује планове, програме рада и извјештаје о раду Одјељења према достављеним подацима од стране шефова одсјека;
- контролише рад шефова одсјека и радника у Одјељењу;
- одговоран је за законитост рада Одјељења и за рационално пословање према потребама Одјељења;
- одговоран је за припрему и обраду материјала који се предлажу Скупштини града и градоначелнику;
- одговоран је за извршење одлука и закључака Скупштине града које се односе на Одјељење;
- одговоран је за благовремено извјештавање секретара Скупштине града о извршењу одлука и закључака Скупштине града који се односе на Одјељење;
- одговоран је да на захтјев шефа Кабинета градоначелника доставља благовремено све податке и информације за потребе Кабинета градоначелника;
- одговоран је кривично, материјално и дисциплински за законитост захтјева за покретање поступка јавне набавке, садржаја захтјева упућеног надлежном Одсјеку за јавне набавке;
- обезбјеђује потребне информације Канцеларији за грађане, Кабинета градоначелника;
- прати рјешавање управних предмета и аката пословања у Одјељењу, према достављеним подацима од стране шефова одсјека и предузима мјере заједно са шефом надлежног одсјека за њихово рјешавање - у законском року;
- обавезан је приликом сваке промјене која се односи на располагање, управљање или коришћење непокретности у власништву града доставити Одсјеку за евиденцију и управљање непокретном имовином града податке, ради евидентирања, а прије свега податке о: продаји, давању у закуп, оптерећењу правом грађења или заложним правом, привременом заузимању, прибављању, изградњи, реконструкцији, адаптацији, санацији, текућем одржавању одређених непокретности, имовинско-

правним промјенама, финансијским и просторно-планским аспектима непокретности и другим промјенама које се тичу непокретности у власништву града;
- обавезан је на тражење доставити Одсјеку за евиденцију и управљање непокретном имовином града податке о непокретностима којима располаже та организациона јединица, а прије свега податке о пословним просторима, становима, гаражама, објектима комуналне инфраструктуре и другим непокретностима у власништву града, као и податке о свим аспектима који се тичу непокретности у власништву града, који су релевантни за формирање базе података и њено ажурно вођење,
- обезбјеђује благовремену израду извјештаја о рјешавању управних предмета и аката пословања Градске управе и упућује Скупштини града на разматрање и одлучивање;
- учествује у изради општих и појединачних аката, по налогу градоначелника;
- одобрава и овјерава требовања потрошног материјала за потребе Одјељења;
- подноси и овјерава захтјев за изузимање предмета из архиве града, који су релевантни за формирање базе података и њено ажурно вођење;
- одобрава коришћење службених возила радницима Одјељења;
- предлаже градоначелнику План стручног усавршавања запослених;
- предлаже упућивање радника Одјељења на службено путовање и обуку и о томе извјештава градоначелника;
- за извршење послова из дјелокруга Одјељења издаје рјешења, налоге и упутства;
- одговоран је за исправност и одржавање средстава рада у складу са актом о процјени ризика за свако радно мјесто у Одјељењу;
- активно учествује у допуни и ажурирању садржаја web странице града Бањалука, из дјелокруга рада одјељења или службе, одсјека ван одјељења, кабинета и одсјека у оквиру Одјељења заједно са надлежним Тимом за комуникацију и Одсјеком за информатику;
- даје полугодишњу и годишњу оцјену рада запослених, у складу са Правилником;
- обавља и друге послове - по налогу градоначелника.

Статус и категорија радног мјеста: службеник прве категорије.

Опис послова које обавља начелник Одјељења за за привреду
Обавља сљедеће послове:
- организује и руководи процесом рада у Одјељењу, и одговоран је за извршење послова Одјељења - у оквиру Градске управе града;
- усклађује рад Одјељења са другим организационим јединицама у Градској управи града;
- усклађује рад Одјељења са надлежним државним органима, организацијама и институцијама, у оквиру овлаштења;
- одговоран је за израду плана капиталних инвестиција у области привреде, прати и обезбјеђује његову реализацију;
- припрема и обезбјеђује реализацију пројеката садржаних у плану капиталних инвестиција у области привреде и израђује извјештај о реализацији плана;
- остварује сарадњу са привредним субјектима, заинтересованим инвеститорима, Одјељењем за локални економски развој и стратешко планирање, Градском развојном агенцијом и другим установама;
- планира, организује и одржава редовне састанке са привредницима града, најмање тромјесечно, ради дефинисања заједничких мјера и задатака с циљем развоја привреде града;
- израђује планове, програме рада и извјештаје о раду Одјељења;
- контролише рад шефова Одсјека и радника у Одјељењу;
- обавезан је приликом сваке промјене која се односи на располагање, управљање или коришћење непокретности у власништву града доставити податке Одсјеку за евиденцију и управљање непокретном имовином града, ради евидентирања, а прије свега податке о: продаји, давању у закуп, оптерећењу правом грађења или заложним правом, привременом заузимању, прибављању, изградњи, реконструкцији, адаптацији, санацији, текућем одржавању одређених непокретности, имовинско-правним промјенама, финансијским и просторно-планским аспектима непокретности и другим промјенама које се тичу непокретности у власништву града;
- обавезан је на тражење Одсјека за евиденцију и управљање непокретном имовином града податке о непокретностима којима располаже та организациона јединица, а прије свега податке о пословним просторима, становима, гаражама, објектима комуналне инфраструктуре и другим непокретностима у власништву града, као и податке о свим аспектима који се тичу непокретности у власништву града, који су релевантни за формирање базе података и њено ажурно вођење,
- обезбјеђује благовремену израду извјештаја о рјешавању управних предмета и аката пословања Градске управе и упућује Скупштини града на разматрање и одлучивање;
- учествује у изради општих и појединачних аката, по налогу градоначелника;
- одобрава и овјерава требовања потрошног материјала за потребе Одјељења;
- подноси и овјерава захтјеве за изузимање документације из Архиве Градске управе;
- одобрава коришћење службених возила радницима Одјељења;
- предлаже упућивање радника Одјељења на службено путовање;
- одговоран је за исправност и одржавање средстава рада;
- обезбјеђује потребне информације Канцеларији за грађане;
- комуникација с јавношћу, у координацији са надлежним тимом, и у складу са овлаштењима;
- даје полугодишњу и годишњу оцјену рада запослених у Одјељењу, у складу са правилником;
- одговоран је за израду нових, и допуну постојећих интерних контролних поступака и процедура;
- активно учествује у унапређењу система управљања квалитетом ИСО 9001, из дјелокруга рада Одјељења;
- одговоран је за обезбјеђење услова за спровођење мјера заштите на раду, заштите од пожара и мјера у вези са чувањем и коришћењем имовине у Одјељењу;
- активно учествује у допуни новим, и ажурирању постојећег садржаја web странице града Бањалука, из дјелокруга рада Одјељења;
- за извршење послова из дјелокруга Одјељења - издаје рјешења, налоге и упутства;
- обавља и друге послове по налогу градоначелника;
- за свој рад одговоран је градоначелнику.

Статус и категорија радног мјеста: службеник прве категорије.

Опис послова које обавља начелник Одјељења за просторно уређење
Обавља сљедеће послове:
- организује и руководи процесом рада у Одјељењу и одговоран је за извршење послова Одјељења;
- усклађује рад одсјека унутар Одјељења и рад Одјељења са другим организационим јединицама у оквиру Градске управе;
- усклађује рад Одјељења са надлежним државним органима, организацијама и институцијама у оквиру овлаштења;
- израђује планове, програме рада, и извјештаје о раду у Одјељењу;
- успоставља сарадњу Одјељења са другим организационим јединицама у Градској управи, у оквиру овлаштења;
- доноси локацијске услове, рјешења, акта пословања и друга управна акта из дјелокруга рада Одјељења, у оквиру овлаштења;
- контролише рад шефова одсјека и запослених у Одјељењу;
- одговоран је за законитост рада Одјељења, прикупљање и намјенско трошење буџетских средстава из надлежности Одјељења;
- одговоран је за законитост вођења поступака из дјелокруга свога рада;
- одговоран је кривично, материјално и дисциплински за законитост приједлога за покретање поступка јавне набавке, садржаја приједлога уговора и реализацију уговора закљученог на основу спроведеног поступка јавне набавке;
- одговоран је да, на захтјев шефа Кабинета градоначелника и градског архитекте доставља благовремено све податке и информације за потребе Кабинета градоначелника;
- обезбјеђује координацију рада Одјељења и носиоца израде спроведбених планских докумената;
- одговоран је за припрему и обраду материјала који се предлажу Скупштини града;
- обезбјеђује услове за извршење одлука и закључака Скупштине града;
- одговоран је за извршење одлука и закључака Скупштине града, које се односе на Одјељење;
- одговоран је за благовремено извјештавање Стручне службе Скупштине града - о извршењу одлука и закључака Скупштине града, из дјелокруга рада Одјељења;
- прати стање управних предмета и аката пословања у Одјељењу, и предузима мјере за њихово рјешавање - у законском року;
- учествује у изради општих и појединачних аката, по налогу градоначелника и припрема приједлоге аката из надлежности Одјељења које доноси градоначелник;
- одговоран је кривично, материјално и дисциплински за законитост приједлога за покретање поступка јавне набавке, садржаја приједлога уговора и реализацију уговора закљученог на основу спроведеног поступка јавне набавке;
- одговоран је да, на захтјев шефа Кабинета градоначелника доставља благовремено све податке и информације за потребе Кабинета градоначелника;
- одобрава и овјерава требовања потрошног материјала за потребе Одјељења;
- подноси и овјерава захтјеве за изузимање документације из Архиве Градске управе;
- одобрава коришћење службених возила радницима Одјељења;
- предлаже упућивање радника Одјељења на службено путовање;
- одговоран је за исправност и одржавање средстава рада;
- обезбјеђује потребне информације Канцеларији за грађане;
- комуникација с јавношћу, у координацији са надлежним тимом, и у складу са овлаштењима;
- даје полугодишњу и годишњу оцјену рада запослених у Одјељењу, у складу са правилником;
- одговоран је за израду нових, и допуну постојећих интерних контролних поступака и процедура;
- активно учествује у унапређењу система управљања квалитетом ИСО 9001, из дјелокруга рада Одјељења;
- одговоран је за обезбјеђење услова за спровођење мјера заштите на раду, заштите од пожара и мјера у вези са чувањем и коришћењем имовине у Одјељењу;
- активно учествује у допуни новим, и ажурирању постојећег садржаја web странице града Бањалука, из дјелокруга рада Одјељења;
- за извршење послова из дјелокруга Одјељења - издаје рјешења, налоге и упутства;
- обавља и друге послове по налогу градоначелника;
- за свој рад одговоран је градоначелнику.

Статус и категорија радног мјеста: службеник прве категорије.

Опис послова које обавља начелник Одјељења за финансије
Обавља сљедеће послове:
- организује и руководи процесом рада у Одјељењу, и одговоран је за извршење послова Одјељења у оквиру Градске управе;
- усклађује рад Одјељења са одјељењима и организационим јединицама у Градској управи;
- усклађује рад Одјељења са надлежним државним органима, организацијама и институцијама у оквиру овлашћења;
- учествује у изради нацрта и приједлога буџета града;
- врши контролу намјенског коришћења буџетских средстава - код свих корисника буџета града;
- одговоран је кривично, материјално и дисциплински за законитост приједлога за покретање поступка јавне набавке, садржаја приједлога уговора и реализацију уговора закљученог на основу спроведеног поступка јавне набавке, које се односе на Одјељење;
- учествује у изради планова, Програма рада и извјештаја о раду Одјељења;
- контролише рад шефова одсјека и радника у Одјељењу;
- одговоран је за хитно проналажење средстава у оквиру расположивог буџета града, у сарадњи са начелником Одјељења за комуналне послове, начелником Одјељења за саобраћај и путеве и самосталним стручним сарадником за хитне интервенције и отклањања посљедица елементарне непогоде, а ради спровођења хитног поступка за ангажовање извођача радова на предузимању хитних мјера и санацију стања;
- одговоран је за припрему и обраду материјала - који се предлажу Скупштини града;
- одговоран је за извршење одлука и закључака Скупштине града који се односе на Одјељење;
- одговоран је да, на захтјев шефа Кабинета градоначелника доставља благовремено све податке и информације за потребе Кабинета градоначелника;
- одговоран је за благовремено извјештавање Стручне службе Скупштине града о извршењу одлука и закључака Скупштине града који се односе на одсјеке и одјељења;
- обавезан је приликом сваке промјене која се односи на располагање, управљање или коришћење непокретности у власништву града доставити податке Одсјеку за евиденцију и управљање непокретном имовином града, ради евидентирања, а прије свега податке о: продаји, давању у закуп, оптерећењу правом грађења или заложним правом, привременом заузимању, прибављању, изградњи, реконструкцији, адаптацији, санацији, текућем одржавању одређених непокретности, имовинско-правним промјенама, финансијским и просторно-планским аспектима непокретности и другим промјенама које се тичу непокретности у власништву града;
- обавезан је на тражење Одсјеку за евиденцију и управљање непокретном имовином града податке о непокретностима којима располаже та организациона јединица, а прије свега податке о пословним просторима, становима, гаражама, објектима комуналне инфраструктуре и другим непокретностима у власништву града, као и податке о свим аспектима који се тичу непокретности у власништву града, који су релевантни за формирање базе података и њено ажурно вођење,
- учествује у изради општих и појединачних аката по налогу градоначелника;
- учествује у раду стручних комисија;
- учествује у стручним и јавним расправама у поступку доношења просторно-планске документације;
- издаје налоге и конкретна задужења са одређеним роковима запосленима у Одјељењу у сврху пружања помоћи инвеститорима од значаја за град с циљем брже реализације инвестиционих пројеката;
- даје полугодишњу и годишњу оцјену рада запослених у Одјељењу, у складу са Правилником;
- учествује у изради општих и појединачних аката по налогу градоначелника;
- подноси и овјерава захтјеве за изузимање документације из архиве;
- за извршење послова из дјелокруга Одјељења издаје рјешења, налоге и упутства;
- одговоран је за послове израде нових, и допуну постојећих интерних контролних поступака и процедура;
- одговоран је за послове из области унапређења система управљања квалитетом (ИСО 9001);
- комуницира са јавношћу, у координацији са надлежним тимом, а из надлежности Одјељења;
- рад са странкама;
- одговоран је за спровођење мјера заштите на раду и заштите од пожара, у вези са коришћењем и чувањем имовине у Одјељењу;
- обезбјеђује услове за спровођење мјера заштите животне средине, у складу са законом из надлежности Одјељења;
- одобрава и овјерава требовање потрошног материјала за потребе Одјељења;
- предлаже упућивање радника на службена путовања;
- одобрава коришћење службених возила радницима Одјељења;
- обавља и друге послове - по налогу градоначелника;
- за свој рад одговоран је градоначелнику.

Статус и категорија радног мјеста: службеник прве категорије.

Опис послова које обавља начелник Одјељења за комуналне послове
Обавља сљедеће послове:
- организује и руководи процесом рада у Одјељењу и одговоран је за извршење послова одјељења у оквиру Градске управе;
- усклађује рад Одјељења са другим организационим јединицама у Градској управи града;
- усклађује рад Одјељења са надлежним државним органима, организацијама и институцијама у оквиру својих овлашћења;
- израђује планове, програме рада и извјештаје о раду Одјељења;
- контролише рад службеника и радника у Одјељењу;
- одговоран је за законитост рада Одјељења, прикупљање и намјенско трошење буџетских средстава - из надлежности одјељења;
- одговоран је за припрему и обраду материјала који се предлажу Скупштини града;
- одговоран је за извршење одлука и закључака Скупштине града које се односе на Одјељење;
- утврђује динамички план припрема и реализације инвестиција, прати и контролише његову реализацију и одговоран је за одржавање утврђених рокова и динамике;
- у сарадњи са самосталним стручним сарадником за хитне интервенције и оперативне послове отклањања посљедица елементарне непогоде, прикупља потребне податке и ангажује запослене у Одјељењу за потребе снимања стања и хитне израде пројектно-техничке документације,
- обезбјеђује хитне и неодложне реализације пројеката санације настале штете у складу са одлукама Штаба за ванредне ситуације и градоначелника;
- обезбјеђује благовремену израду рјешења о утврђивању комуналне накнаде и других накнада из надлежности Одјељења и доставу рјешења обвезницима накнаде;
- обезбјеђује благовремену припрему, закључује и потписује уговоре са инвеститорима о финансирању опремања грађевинског земљишта, у складу са чланом 78. став 3. и 4. Закона о уређењу простора и грађењу ("Сл. Гласник Републике Српске", број: 40/13), те обезбјеђује праћење и реализацију тих уговора;
- одговоран је за обезбјеђење и извршавање свих уговора из надлежности Одјељења;
- одговоран је за благовремену доставу рјешења о комуналној накнади;
- одговоран је за израду плана капиталних инвестиција за инфраструктурне капацитете у власништву града Бањалука, из надлежности Одјељења, те прати и обезбјеђује његову реализацију;
- припрема и обезбјеђује реализацију пројеката садржаних у плану капиталних инвестиција за инфраструктурне капацитете у власништву града Бањалука, из надлежности Одјељења и израђује извјештај о реализацији плана;
- координира израду и спровођење средњорочних и дугорочних програма уређења грађевинског земљишта, те врши израду годишњих планова за реализацију истих;
- одговоран је за благовремену припрему програма уређења грађевинског земљишта и планова комуналне потрошње и њихово доношење у прописаним роковима;
- координира и одговара за извршење усвојених планова и програма и о томе припрема извјештаје и извјештава начелника Одјељења;
- организује и обезбјеђује израду програма инвестиција и одржавања објеката у својини града и одговоран је за њихову благовремену припрему и реализацију;
- сарађује са Одјељењем за локални економски развој и стратешко планирање, у сврху пружања помоћи инвеститорима из надлежности Одјељења с циљем брже реализације инвестиционих пројеката од значаја за град;
- одговоран је за благовремену доставу приједлога, пројеката и других докумената из надлежности Одјељења, за потребе вођења јединствених база података и реализацију пројеката, Одјељењу за локални економски развој и стратешко планирање;

- обавезан је приликом сваке промјене која се односи на располагање, управљање или коришћење непокретности у власништву града доставити податке Одсјеку за евиденцију и управљање непокретном имовином града, ради евидентирања, а прије свега податке о: продаји, давању у закуп, оптерећењу правом грађења или заложним правом, привременом заузимању, прибављању, изградњи, реконструкцији, адаптацији, санацији, текућем одржавању одређених непокретности, имовинско-правним промјенама, финансијским и просторно-планским аспектима непокретности и другим промјенама које се тичу непокретности у власништву града;
- обавезан је на тражење Одсјека за евиденцију и управљање непокретном имовином града доставити податке о непокретностима којима располаже та организациона јединица, а прије свега податке о пословним просторима, становима, гаражама, објектима комуналне инфраструктуре и другим непокретностима у власништву града, као и податке о свим аспектима који се тичу непокретности у власништву града, који су релевантни за формирање базе података и њено ажурно вођење.
- одговоран је за хитно проналажење средстава у оквиру расположивог буџета града, у сарадњи да начелником Одјељења за финансије, начелником Одјељења за саобраћај и путеве и самосталним стручним сарадником за хитне интервенције и отклањање посљедица елементарне непогоде, и спровођење хитног поступка за ангажовање извођача радова на предузимању хитних мјера и санацију стања;
- учествује у изради општих и појединачних аката, по налогу градоначелника;
- одобрава и овјерава требовање потрошног материјала за потребе Одјељења;
- предлаже градоначелнику распоред радника у Одјељењу;
- одговоран је кривично, материјално и дисциплински за законитост приједлога за покретање поступка јавне набавке, садржаја приједлога уговора и реализацију уговора закљученог на основу спроведеног поступка јавне набавке;
- одобрава коришћење службеног возила радницима Одјељења;
- потписује путне налоге за раднике Одјељења и о томе извјештава градоначелника;
- комуникација са јавношћу, у координацији са надлежним тимом и у складу са овлаштењима;
- послови јавних набавки из надлежности Одјељења;
- унапређење система управљања квалитетом ИСО 9001, из дјелокруга рада Одјељења;
- спровођење мјера заштите на раду и заштите од пожара и мјера у вези са коришћењем и чувањем имовине у Одјељењу;
- обезбјеђење услова за спровођење мјера заштите животне средине у складу са законом, из надлежности Одсјека;
- прати стање управних предмета и аката пословања у Одјељењу и предузима мјере за њихово рјешавање у законском року;
- обезбјеђује потребне информације Канцеларији за грађане;
- даје оцјену рада службеника и радника у Одјељењу;
- допуна новим и ажурирање постојећег садржаја web странице града Бањалука, из дјелокруга рада Одјељења;
- за извршавање послова из дјелокруга Одјељења издаје рјешења, налоге и упутства;
- обавља и друге послове по налогу градоначелника и за свој рад одговара градоначелнику.

Статус и категорија радног мјеста: службеник прве категорије.

Опис послова које обавља начелник Одјељења за саобраћај и путеве
Обавља сљедеће послове:
- организује и руководи процесом рада у Одјељењу и одговоран је за извршење послова одјељења у оквиру Градске управе;
- усклађује рад Одјељења са другим организационим јединицама у Градској управи града;
- усклађује рад Одјељења са надлежним државним органима, организацијама и институцијама у оквиру својих овлашћења;
- израђује планове, програме рада и извјештаје о раду Одјељења;
- контролише рад шефова одсјека и радника у Одјељењу;
- одговоран је за законитост рада Одјељења, прикупљање и намјенско трошење буџетских средстава - из надлежности одјељења;
- одговоран је за припрему и обраду материјала који се предлажу Скупштини града;
- одговоран је за извршење одлука и закључака Скупштине града који се односе на Одјељење;
- одговоран је за обезбјеђење и извршавање свих уговора из надлежности Одјељења;
- одговоран је за израду плана капиталних инвестиција за инфраструктурне капацитете у власништву града Бањалука, из надлежности одјељења, те прати и обезбјеђује његову реализацију;
- припрема и обезбјеђује реализацију пројеката садржаних у плану капиталних инвестиција за инфраструктурне капацитете у власништву града Бањалука и израђује извјештај о реализацији плана;
- сарађује са Центром за инвеститоре у сврху пружања помоћи инвеститорима из надлежности Одјељења с циљем брже реализације инвестиционих пројеката од значаја за град;
- одговоран за благовремену доставу приједлога, пројеката и других докумената из надлежности Одјељења Одсјеку за локални економски развој, за потребе вођења јединствених база података и реализацију пројеката;
- учествује у изради општих и појединачних аката, по налогу градоначелника;
- одобрава и овјерава требовање потрошног материјала за потребе Одјељења;
- предлаже градоначелнику распоред радника у Одјељењу;
- одговоран је кривично, материјално и дисциплински за законитост приједлога за покретање поступка јавне набавке, садржаја приједлога уговора и реализацију уговора закљученог на основу спроведеног поступка јавне набавке;
- одобрава коришћење службеног возила радницима Одјељења;
- потписује путне налоге за раднике Одјељења и о томе извјештава градоначелника;
- комуникација са јавношћу, у координацији са надлежним Одсјеком и у складу са овлаштењима;
- послови јавних набавки из надлежности Одјељења;
- унапређење система управљања квалитетом ИСО 9001, из дјелокруга рада Одјељења;
- спровођење мјера заштите на раду и заштите од пожара и мјера у вези са коришћењем и чувањем имовине у Одјељењу;
- обезбјеђење услова за спровођење мјера заштите животне средине у складу са законом, из надлежности Одсјека;
- прати стање управних предмета и аката пословања у Одјељењу и предузима мјере за њихово рјешавање у законском року;
- обезбјеђује потребне информације Канцеларији за грађане, Кабинета градоначелника;
- даје оцјену рада службеника и радника у Одјељењу;
- допуна новим и ажурирање постојећег садржаја web странице града Бањалука, из дјелокруга рада Одјељења;
- за извршавање послова из дјелокруга Одјељења издаје рјешења, налоге и упутства;
- обавља и друге послове по налогу градоначелника и за свој рад одговара градоначелнику.
Статус и категорија радног мјеста: службеник прве категорије.

Опис послова које обавља начелник Одјељења за локални економски развој
и стратешко планирање
Обавља сљедеће послове:
- организује и руководи процесом рада у Одјељењу, и одговоран је за извршење послова Одјељења - у оквиру Градске управе града;
- усклађује рад Одјељења са другим организационим јединицама у Градској управи града;
- усклађује рад Одјељења са надлежним државним органима, организацијама и институцијама, у оквиру овлаштења;
- остварује сарадњу са привредним субјектима, заинтересованим инвеститорима, Одјељењем за привреду, Градском развојном агенцијом и другим установама;
- организује и прати израду планова, програме рада и извјештаје о раду Одјељења;
- контролише рад шефова Одсјека и радника у Одјељењу;
- одговоран је за законитост рада Одјељења, за прикупљање и намјенско трошење буџетских средстава из надлежности Одјељења;
- одговоран је за припрему и обраду материјала који се предлажу Скупштини града;
- одговоран је за извршење одлука и закључака Скупштине града, које се односе на Одјељење;
- одговоран је за благовремено извјештавање Службе за послове Скупштине града и градоначелника - о извршењу одлука и закључака Скупштине града, из дјелокруга рада Одјељења;
- информише градоначелника о реализацији стратешких и других пројеката од значаја за град;
- прати стање управних предмета и аката пословања у Одјељењу, и предузима мјере за њихово рјешавање - у законском року;
- учествује у изради општих и појединачних аката, по налогу градоначелника и организује припрему приједлога аката из надлежности Одјељења које доноси градоначелник;
- планира, организује и предлаже градоначелнику пријем инвеститора за реализацију инвестиционих пројеката града и информише градоначелника о заинтересованим инвеститорима;
- иницира инвестиционе пројекте у граду Бањалука;
- одговоран је кривично, материјално и дисциплински за законитост приједлога за покретање поступка јавне набавке, садржаја приједлога уговора и реализацију уговора закљученог на основу спроведеног поступка јавне набавке;
- одговоран је да, на захтјев шефа Кабинета градоначелника доставља благовремено све податке и информације за потребе Кабинета градоначелника;
- одобрава и овјерава требовања потрошног материјала за потребе Одјељења;
- подноси и овјерава захтјеве за изузимање документације из Архива Градске управе
- одобрава коришћење службених возила радницима Одјељења;
- предлаже упућивање радника Одјељења на службено путовање;
- одговоран је за исправност и одржавање средстава рада;
- обезбјеђује потребне информације Канцеларији за грађане;
- комуникација с јавношћу, у координацији са надлежним Тимом за комуникације, и у складу са овлаштењима;
- даје полугодишњу и годишњу оцјену рада запослених у Одјељењу, у складу са правилником;
- одговоран је за израду нових, и допуну постојећих интерних контролних поступака и процедура;
- активно учествује у унапређењу система управљања квалитетом ИСО 9001, из дјелокруга рада Одјељења;
- одговоран је за обезбјеђење услова за спровођење мјера заштите на раду, заштите од пожара и мјера у вези са чувањем и коришћењем имовине у Одјељењу;
- активно учествује у допуни новим, и ажурирању постојећег садржаја web странице града Бањалука, из дјелокруга рада Одјељења;
- за извршење послова из дјелокруга Одјељења - издаје рјешења, налоге и упутства;
- обавља и друге послове по налогу градоначелника;
- за свој рад одговоран је градоначелнику.

Статус и категорија радног мјеста: службеник прве категорије.

Опис послова које обавља начелник Одјељења за борачко-инвалидску заштиту
Обавља сљедеће послове:
- организује и руководи процесом рада у Одјељењу, и одговоран је за извршење послова Одјељења - у оквиру Градске управе града;
- усклађује рад Одјељења са другим одјељењима, и са другим организационим јединицама у Градској управи града;
- усклађује рад Одјељења са надлежним државним органима и институцијама и организацијама, у оквиру овлашћења;
- израђује планове, програме рада, и извјештаје о раду Одјељења;
- контролише рад запослених у Одјељењу;
- потписује приједлоге и нацрте аката које Одјељење упућује Комисији за рјешавање стамбених питања и потврђује у складу са прописним процедурама законитост ових приједлога и нацрта;
- одговоран је за припрему и обраду материјала који се предлажу Скупштини града и градоначелнику, а која се односе на Одјељење;
- обавезан је приликом сваке промјене која се односи на располагање, управљање или коришћење непокретности у власништву града доставити податке Одсјеку за управљање и евиденцију непокретне имовине града, ради евидентирања, а прије свега податке о: продаји, давању у закуп, оптерећењу правом грађења или заложним правом, привременом заузимању, прибављању, изградњи, реконструкцији, адаптацији, санацији, текућем одржавању одређених непокретности, имовинско-правним промјенама, финансијским и просторно-планским аспектима непокретности и другим промјенама које се тичу непокретности у власништву града;
- обавезан је на тражење Одсјеку за евиденцију и управљање непокретном имовином града доставити податке о непокретностима којима располаже та организациона јединица, а прије свега податке о пословним просторима, становима, гаражама, објектима комуналне инфраструктуре и другим непокретностима у власништву града, као и податке о свим аспектима који се тичу непокретности у власништву града, који су релевантни за формирање базе података и њено ажурно вођење.
- одговоран је за благовремено обавјештавање Стручне службе Скупштине, о извршењу одлука и закључака из домена рада Одјељења;
- подноси и овјерава захтјев за изузимање документације из архива;
- учествује у изради општих и појединачних аката - по налогу градоначелника;
- одговоран је да, на захтјев шефа Кабинета градоначелника доставља благовремено све податке и информације за потребе Кабинета градоначелника;
- одобрава и овјерава требовање потрошног материјала за потребе Одјељења;
- одговоран је кривично, материјално и дисциплински за законитост приједлога за покретање поступка јавне набавке, садржаја приједлога уговора и реализацију уговора закљученог на основу спроведеног поступка јавне набавке;
- предлаже упућивање службеника Одјељења на службено путовање;
- за извршење послова из дјелокруга Одјељења - издаје рјешења, налоге и упутства;
- спроводи мјере заштите на раду и заштите од пожара у оквиру Одјељења;
- одговоран је за обезбјеђење статистичких података за потребе Одјељења за локални економски развој и стратешко планирање;
- спроводи послове израде и допуне постојећих контролних поступака и процедура;
- одговоран је за спровођење мјера унапређења система управљања квалитетом ИСО 9001, у надлежности Одјељења;
- даје полугодишњу и годишњу оцјену рада запослених у Одјељењу;
- одговоран је за законитост у раду, и за намјенско трошење буџетских средстава у надлежности Одјељења;
- обезбјеђује информације за потребе Канцеларије за грађане;
- обавља и друге послове - по налогу градоначелника;
- за свој рад одговоран је градоначелнику.

Статус и категорија радног мјеста: службеник прве категорије.

Опис послова које обавља начелник Одјељења комуналне полиције
Обавља сљедеће послове:
- организује и руководи процесом рада у Одјељењу, и одговоран је за извршавање послова Одјељења, у оквиру Градске управе града;
- усклађује рад Одјељења са другим одјељењима у Градској управи;
- усклађује рад Одјељења са другим надлежним државним органима и институцијама, у оквиру овлаштења;
- контролише рад комуналних полицајаца;
- израђује план и програм рада Одјељења, и подноси извјештај о раду Одјељења градоначелнику;
- одговоран је за извршење одлука и закључака Скупштине града, које се односе на Одјељење;
- одговоран је кривично, материјално и дисциплински за законитост приједлога за покретање поступка јавне набавке, садржаја приједлога уговора и реализацију уговора закљученог на основу спроведеног поступка јавне набавке;
- одговоран је да, на захтјев шефа Кабинета градоначелника доставља благовремено све податке и информације за потребе Кабинета градоначелника;
- обавезан је приликом сваке промјене која се односи на располагање, управљање или коришћење непокретности у власништву града доставити податке Одсјеку за евиденцију и управљање непокретном имовином града, ради евидентирања, а прије свега податке о: продаји, давању у закуп, оптерећењу правом грађења или заложним правом, привременом заузимању, прибављању, изградњи, реконструкцији, адаптацији, санацији, текућем одржавању одређених непокретности, имовинско-правним промјенама, финансијским и просторно-планским аспектима непокретности и другим промјенама које се тичу непокретности у власништву града;
- обавезан је на тражење Одсјеку за евиденцију и управљање непокретном имовином града доставити податке о непокретностима којима располаже та организациона јединица, а прије свега податке о пословним просторима, становима, гаражама, објектима комуналне инфраструктуре и другим непокретностима у власништву града, као и податке о свим аспектима који се тичу непокретности у власништву града, који су релевантни за формирање базе података и њено ажурно вођење.
- одобрава и овјерава требовање потрошног материјала за потребе Одјељења;
- одобрава коришћење службених возила радницима Одјељења;
- предлаже упућивање радника на службена путовања;
- по овлаштењу градоначелника, информише јавност о раду Одјељења;
- одговоран је за исправност и одржавање средстава за рад;
- активно учествује у допуни и ажурирању садржава web странице града, из дјелокруга рада Одјељења;
- одговоран је за израду нових и допуну постојећих интерних контролних поступака и процедура;
- одговоран је за законитост рада Одјељења, и за прикупљање и намјенско трошење буџетских средстава из надлежности Одјељења;
- одговоран је за унапређење система управљања менаџментом ИСО 9001;
- обезбјеђује потребне информације Канцеларији за грађане, Кабинета градоначелника;
- спроводи мјере заштите на раду и заштите од пожара - у вези са коришћењем и одржавањем имовине у Одјељењу;
- обезбјеђује услове за спровођење мјера заштите животне средине, у складу са законом, из надлежности Одјељења;
- одговоран је за обезбјеђење статистичких података из дјелокруга рада - за потребе Одјељења за локални економски развој и стратешко планирање;
- одговоран је за законитост рада Одјељења и трошење буџетских средстава из надлежности Одјељења;
- даје оцјену рада запослених у Одјељењу, у складу са Правилником;
- подноси и овјерава захтјев за изузимање предмета из архиве;
- обавља и друге послове - по налогу градоначелника;
- за свој рад одговоран је градоначелнику.

Статус и категорија радног мјеста: службеник прве категорије.

Опис послова које обавља начелник Одјељења за инспекцијске послове
Обавља сљедеће послове:
- организује и руководи процесом рада у Одјељењу, и одговоран је за извршавање послова Одјељења - у оквиру Градске управе града;
- сарађује, и усклађује рад Одјељења са другим организационим јединицама у Градској управи града;
- сарађује, и усклађује рад Одјељења са надлежним државним органима, организацијама и институцијама - у оквиру овлаштења;
- израђује планове, програме рада и извјештаје о раду Одјељења;
- контролише рад запослених радника у Одјељењу;
- одговоран је за законитост рада Одјељења, прикупљање и намјенско трошење буџетских средстава из надлежности Одјељења;
- припрема и обрађује материјале за Скупштину града и градоначелника, из оквира надлежности Одјељења;
- обавезан је приликом сваке промјене која се односи на располагање, управљање или коришћење непокретности у власништву града доставити податке Одјељењу за локални економски развој и

стратешко планирање - Одсјек за евиденцију и управљање непокретном имовином града, ради евидентирања, а прије свега податке о: продаји, давању у закуп, оптерећењу правом грађења или заложним правом, привременом заузимању, прибављању, изградњи, реконструкцији, адаптацији, санацији, текућем одржавању одређених непокретности, имовинско-правним промјенама, финансијским и просторно-планским аспектима непокретности и другим промјенама које се тичу непокретности у власништву града;
- обавезан је на тражење Одсјека за евиденцију и управљање непокретном имовином града доставити податке о непокретностима којима располаже та организациона јединица, а прије свега податке о пословним просторима, становима, гаражама, објектима комуналне инфраструктуре и другим непокретностима у власништву града, као и податке о свим аспектима који се тичу непокретности у власништву града, који су релевантни за формирање базе података и њено ажурно вођење.
- одговоран је за припрему и обраду материјала који се предлажу Скупштини града, из надлежности Одјељења;
- одговоран је за извршење одлука и закључака Скупштине града - који се односе на Одјељење;
- одговоран је за планирање јавних набавки, из дјелокруга Одјељења;
- одговоран је кривично, материјално и дисциплински за законитост приједлога за покретање поступка јавне набавке, садржаја приједлога уговора и реализацију уговора закљученог на основу спроведеног поступка јавне набавке;
- одговоран је за благовремено извјештавање Стручне службе Скупштине града - о извршењу одлука и закључака Скупштине града, из дјелокруга рада Одјељења;
- одговоран је да, на захтјев шефа Кабинета градоначелника доставља благовремено све податке и информације за потребе Кабинета градоначелника;
- учествује у изради општих и појединачних аката - по налогу градоначелника, из надлежности Одјељења;
- одобрава и овјерава требовање потрошног материјала за потребе Одјељења;
- подноси и овјерава захтјев за изузимање документације из архиве;
- одобрава коришћење службених возила радницима Одјељења;
- предлаже упућивање радника на службена путовања;
- одговоран је за исправност и одржавање средстава рада;
- у извршавању послова из дјелокруга Одјељења, издаје рјешења, налоге и упутства;
- даје полугодишњу и годишњу оцјену рада запослених у Одјељењу, у складу са Правилником;
- одговоран је за израду нових, и допуну постојећих, интерних, контролних поступака и процедура;
- одговоран је за спровођење мјера заштите на раду и заштите од пожара, и мјера у вези са коришћењем и чувањем имовине у Одјељењу;
- прати стање рјешавања управних предмета и аката пословања Одјељења, и предузима мјере за њихово благовремено рјешавање;
- активно учествује у унапређењу система управљања квалитетом ИСО 9001, из дјелокруга рада Одјељења;
- одговоран је за допуну нових, и ажурирање постојећег садржаја web странице града Бањалука, из дјелокруга рада Одјељења;
- прати и проучава законе и друге прописе из свих области надзора, по потреби - предлаже њихову измјену и допуну, из надлежности Одјељења;
- предлаже градоначелнику мјере за унапређење рада Одјељења;
- обезбјеђује информације за рјешавање жалби, представки и приговора Канцеларији за грађане, Кабинета градоначелника;
- обавља и друге послове - по налогу градоначелника;
- за свој рада одговоран је градоначелнику.

Статус и категорија радног мјеста: службеник прве категорије.

Опис послова које обавља начелник Одјељења за културу, туризам и социјалну политику
Обавља сљедеће послове:
- организује и руководи процесом рада у Одјељењу, и одговоран је за извршење послова Одјељења - у оквиру Градске управе града;
- усклађује рад Одјељења са другим одјељењима у Градској управи;
- усклађује рад Одјељења са надлежним државним органима, организацијама и институцијама, у оквиру овлаштења;
- израђује планове, програме рада и извјештаје о раду Одјељења;
- контролише рад запослених у Одјељењу;
- одговоран је за законитост рада Одјељења;
- одговоран је за припрему и обраду материјала који се предлажу Скупштини града;
- одговоран је за извршење одлука и закључака Скупштине града, које се односе на Одјељење;
- одговоран је за припрему информација за медије, из дјелокруга рада Одјељења;
- учествује у изради општих и појединачних аката, по налогу градоначелника;
- одговоран је кривично, материјално и дисциплински за законитост приједлога за покретање поступка јавне набавке, садржаја приједлога уговора и реализацију уговора закљученог на основу спроведеног поступка јавне набавке;
- одговоран је за израду плана капиталних инвестиција у области културе, туризма, социјалне политике, избјеглица и удружења грађана, и прати његову реализацију, коју припрема и обезбјеђује организациона јединица надлежна за комуналне послове;
- обавезан је приликом сваке промјене која се односи на располагање, управљање или коришћење непокретности у власништву града доставити податке Одсјеку за евиденцију и управљање непокретном имовином града, ради евидентирања, а прије свега податке о: продаји, давању у закуп, оптерећењу правом грађења или заложним правом, привременом заузимању, прибављању, изградњи, реконструкцији, адаптацији, санацији, текућем одржавању одређених непокретности, имовинско-правним промјенама, финансијским и просторно-планским аспектима непокретности и другим промјенама које се тичу непокретности у власништву града;
- обавезан је на тражење Одсјека за евиденцију и управљање непокретном имовином града доставити податке о непокретностима којима располаже та организациона јединица, а прије свега податке о пословним просторима, становима, гаражама, објектима комуналне инфраструктуре и другим непокретностима у власништву града, као и податке о свим аспектима који се тичу непокретности у власништву града, који су релевантни за формирање базе података и њено ажурно вођење;
- одговоран је да, на захтјев шефа Кабинета градоначелника доставља благовремено све податке и информације за потребе Кабинета градоначелника;
- одобрава и овјерава требовања потрошног материјала за потребе Одјељења;
- даје оцјену запослених у Одјељењу - у складу са правилником;
- одобрава коришћење службених возила радницима Одјељења;
- потписује путне налоге за раднике Одјељења, и о томе извјештава градоначелника;
- подноси извјештаје градоначелнику о сарадњи са установама, институцијама, невладиним, међународним и другим организацијама и асоцијацијама, чија је дјелатност у вези са дјелокругом рада Одјељења;
- за извршење послова из дјелокруга Одјељења издаје рјешења, налоге и упутства;
- одговоран је за обезбјеђење статистичких и других података за потребе Одјељења за локални економски развој и стратешко планирање;
- прати рјешавање управних предмета и аката пословања у Одјељењу, и предузима мјере за њихово рјешавање у законском року;
- обезбјеђује потребне информације за Канцеларију за грађане, Кабинета градоначелника;
- одговоран је за израду нових и допуну постојећих интерних контролних поступака и процедура;
- одговоран је за унапређење система управљања квалитетом ИСО 9001, из дјелокруга рада Одјељења;
- одговоран је за спровођење мјера заштите на раду и заштите од пожара, и мјера у вези са коришћењем и чувањем имовине у Одјељењу;
- одговоран је за обезбјеђење услова за спровођење мјера заштите животне средине - у складу са Законом, из надлежности Одјељења;
- одговоран је за допуну новим, и ажурирање постојећег садржаја web странице града Бањалука, из дјелокруга рада Одјељења.
- обавља и друге послове - по налогу градоначелника;
- за свој рад одговоран је градоначелнику.
Статус и категорија радног мјеста: службеник прве категорије.

Опис послова које обавља начелник Одјељења за образовање, здравство, омладину и спорт
Обавља сљедеће послове:
- организује и руководи процесом рада у Одјељењу и одговоран је за извршење послова Одјељења у оквиру Градске управе града;
- усклађује рад Одјељења са другим одјељењима у Градској управи;
- усклађује рад Одјељења са надлежним републичким и државним органима, организацијама и институцијама, у оквиру овлаштења;
- израђује планове, програме рада и извјештаје о раду Одјељења;
- контролише рад запослених у Одјељењу;
- одговоран је за законитост рада Одјељења;
- одговоран је за припрему и обраду материјала који се предлажу Скупштини града;
- одговоран је за извршење одлука и закључака Скупштине града, које се односе на Одјељење;
- одговоран је за припрему информација за медије у сарадњи са надлежним тимом, из дјелокруга рада Одјељења;
- учествује у изради општих и појединачних аката, по налогу градоначелника;
- одговоран је кривично, материјално и дисциплински за законитост приједлога за покретање поступка јавне набавке, садржаја приједлога уговора и реализацију уговора закљученог на основу спроведеног поступка јавне набавке;
- одговоран је за израду плана капиталних инвестиција из области науке, образовања, здравства, спорта, омладинског организовања и друштвене бриге о дјеци, и прати његову реализацију коју припрема и обезбјеђује надлежно одјељење за комуналне и стамбене послове;
- обавезан је приликом сваке промјене која се односи на располагање, управљање или коришћење непокретности у власништву града доставити податке Одсјеку за евиденцију и управљање непокретном имовином града, ради евидентирања, а прије свега податке о: продаји, давању у закуп, оптерећењу правом грађења или заложним правом, привременом заузимању, прибављању, изградњи, реконструкцији, адаптацији, санацији, текућем одржавању одређених непокретности, имовинско-правним промјенама, финансијским и просторно-планским аспектима непокретности и другим промјенама које се тичу непокретности у власништву града;
- обавезан је на тражење Одсјеку за евиденцију и управљање непокретном имовином града доставити податке о непокретностима којима располаже та организациона јединица, а прије свега податке о пословним просторима, становима, гаражама, објектима комуналне инфраструктуре и другим непокретностима у власништву града, као и податке о свим аспектима који се тичу непокретности у власништву града, који су релевантни за формирање базе података и њено ажурно вођење;
- одговоран је да, на захтјев шефа Кабинета градоначелника доставља благовремено све податке и информације за потребе Кабинета градоначелника;
- одобрава и овјерава требовања потрошног материјала за потребе Одјељења и одсјека;
- даје оцјену запослених у Одјељењу - у складу са Правилником;
- одобрава коришћење службених возила радницима Одјељења;
- потписује путне налоге за раднике Одјељења, и о томе извјештава градоначелника;
- подноси извјештаје градоначелнику о сарадњи са установама, институцијама, невладиним, међународним и другим организацијама и асоцијацијама, чија је дјелатност у вези са дјелокругом рада Одјељења;
- за извршење послова из дјелокруга Одјељења издаје рјешења, налоге и упутства;
- одговоран је за обезбјеђење статистичких и других података за потребе Одјељења за локални економски развој и стратешко планирање;
- прати рјешавање управних предмета и аката пословања у Одјељењу, и предузима мјере за њихово рјешавање у законском року;
- обезбјеђује потребне информације за Канцеларију за грађане;
- одговоран је за израду нових и допуну постојећих интерних контролних поступака и процедура;
- одговоран је за унапређење система управљања квалитетом ИСО 9001, из дјелокруга рада Одјељења;
- одговоран је за спровођење мјера заштите на раду и заштите од пожара, и мјера у вези са коришћењем и чувањем имовине у Одјељењу;
- одговоран је за обезбјеђење услова за спровођење мјера заштите животне средине у складу са законом, из надлежности Одјељења;
- одговоран је за допуну новим, и ажурирање постојећег садржаја web странице града Бањалука, из дјелокруга рада Одјељења.
- обавља и друге послове по налогу градоначелника;
- за свој рад одговоран је градоначелнику.

Статус и категорија радног мјеста: службеник прве категорије.

Опис послова које обавља начелник Службе за заједничке послове
Обавља сљедеће послове:
- организује и руководи процесом рада у Служби, и извршењем послова Службе, у оквиру Градске управе града;
- усклађује рад Службе са другим организационим јединицама у Градској управи града;
- усклађује рад Службе са надлежним државним органима, организацијама и институцијама, у оквиру овлаштења;
- израђује планове, програме рада и извјештаје о раду Службе;
- контролише рад шефова одсјека, и запослених у Служби;
- одговоран је за намјенско трошење буџетских средстава - из надлежности Службе;
- одговоран је за припрему и обраду материјала који се предлажу Скупштини града;
- одговоран је за извршење одлука и закључака Скупштине града, а које се односе на Службу;
- одговоран је за благовремено обавјештавање Службе за послове Скупштине града и градоначелника - о извршењу одлука и закључака Скупштине града, из дјелокруга рада Службе;
- учествује у изради општих и појединачних аката, по налогу градоначелника;
- одговоран је кривично, материјално и дисциплински за покретање поступка јавне набавке,
- обавезан је приликом сваке промјене која се односи на располагање, управљање или коришћење непокретности у власништву града достави податке Одсјеку за евиденцију и управљање непокретном имовином града, ради евидентирања, а прије свега податке о: продаји, давању у закуп, оптерећењу правом грађења или заложним правом, привременом заузимању, прибављању, изградњи, реконструкцији, адаптацији, санацији, текућем одржавању одређених непокретности, имовинско-правним промјенама, финансијским и просторно-планским аспектима непокретности и другим промјенама које се тичу непокретности у власништву града;
- обавезан је на тражење Одсјеку за евиденцију и управљање непокретном имовином града доставити податке о непокретностима којима располаже та организациона јединица, а прије свега податке о пословним просторима, становима, гаражама, објектима комуналне инфраструктуре и другим непокретностима у власништву града, као и податке о свим аспектима који се тичу непокретности у власништву града, који су релевантни за формирање базе података и њено ажурно вођење;
- одговоран је да, на захтјев шефа Кабинета градоначелника доставља благовремено све податке и информације за потребе Кабинета градоначелника;
- одобрава и овјерава требовања потрошног материјала за потребе Службе;
- подноси и овјерава захтјев за изузимање документације из Архиве Градске управе;
- даје полугодишњу и годишњу оцјену рада запослених у Служби, у складу са Правилником;
- одобрава коришћење службених возила радницима Службе;
- предлаже упућивање радника Службе на службено путовање;
- за извршење послова из дјелокруга Службе издаје рјешења, налоге и упутства;
- стара се за исправност и одржавање средстава рада;
- стара се за послове покретања поступака јавних набавки из надлежности Службе;
- стара се за израду нових и допуну постојећих интерних контролних поступака и процедура;
- активно учествује у унапређењу система управљања квалитетом (ИСО 9001), из дјелокруга рада Службе;
- обезбјеђује услове за спровођење мјера заштите на раду и заштите од пожара, и мјера у вези са коришћењем и чувањем имовине у Служби;
- обезбјеђује услове за спровођење мјера заштите животне средине, у складу са законом, из надлежности Службе;
- комуницира са јавношћу, у координацији са надлежним одсјеком, из надлежности Службе;
- обезбјеђује потребне информације самосталном стручном сараднику - координатору за правне послове и представке;
- прати рјешавање аката пословања у Служби и предузима мјере за њихово рјешавање - у законском року;
- активно учествује у допуни и ажурирању садржаја web странице града Бањалука, из дјелокруга рада Службе, и одсјека у оквиру Службе;
- обавља и друге послове - по налогу градоначелника;
- за свој рад одговоран је градоначелнику.

Статус и категорија радног мјеста: службеник прве категорије.

Кандидати треба да испуњавају опште и посебне услове за пријем у радни однос.

III - Мандат

Начелника одјељења или службе именује Скупштина града, након спроведеног јавног конкурса, на вријеме трајања мандата Скупштине града.

IV - Општи услови

Општи услови које мора испуњавати кандидат:

1. да је држављанин Републике Српске, односно Босне и Херцеговине;
2. да је старији од 18 година;
3. да има општу здравствену способност;
4. да није осуђиван за кривично дјело на безусловну казну затвора од најмање шест мјесеци или за кривично дјело које га чини неподобним за обављање послова у Градској управи јединице локалне самоуправе;
5. да није отпуштен из органа управе као резултат дисциплинске мјере на било којем нивоу власти у БиХ, три године прије објављивања конкурса;
6. да није под оптужницом Међународног суда за ратне злочине почињене на подручју бивше Југославије у Хагу и да није одбио наредбу да се повинује пред Трибуналом - члан IX став 1. Устава БиХ;
7. да није у сукобу интереса, односно да не обавља дужност која је неспојива са дужношћу службеника у Градској управи, у складу са чановима од 43. до 47. Закона о службеницима и намјештеницима у органима јединице локалне самоуправе ("Службени гласник Републике Српске", број 97/16).

V - Посебни услови

Посебни услови које мора испуњавати кандидат за радно мјесто начелник Одјељења за општу управу, су:
- ВСС - дипл. правник - VII степен или први циклус високог образовања са 240 ECTS;
- положен стручни испит за рад у управи;
- три (3) године радног искуства у траженом степену стручне спреме;
- познавање рада на рачунару.

Посебни услови које мора испуњавати кандидат за радно мјесто начелника Одјељења за привреду, су:
- ВСС - економски, технички или правни факултет
- VII степен или први циклус високог образовања са 240 ECTS;
- положен стручни испит за рад у управи;
- три (3) године радног искуства у траженом степену стручне спреме;
- познавање рада на рачунару.

Посебни услови које мора испуњавати кандидат за

радно мјесто начелник Одјељења за просторно уређење, су:
- ВСС - дипл. инж. архитектуре или дипл. инж. грађевинарства - VII степен или први циклус високог образовања са 240 ECTS;
- положен стручни испит за рад у управи;
- три (3) године радног искуства у траженом степену стручне спреме;
- познавање рада на рачунару.

Посебни услови које мора испуњавати кандидат за радно мјесто начелник Одјељења за финансије, су:
- ВСС - дипл. економиста - VII степен или први циклус високог образовања са 240 ECTS;
- положен стручни испит за рад у управи;
- три (3) године радног искуства у траженом степену стручне спреме;
- познавање рада на рачунару.

Посебни услови које мора испуњавати кандидат за радно мјесто начелник Одјељења за комуналне послове, су:
- ВСС - дипл. економиста - VII степен или први циклус високог образовања са 240 ECTS;
- положен стручни испит за рад у управи;
- три (3) године радног искуства у траженом степену стручне спреме;
- познавање рада на рачунару.

Посебни услови које мора испуњавати кандидат за радно мјесто начелник Одјељења за саобраћај и путеве, су:
- VSS - дипл. инж. саобраћаја - VII степен или први циклус високог образовања са 240 ECTS;
- положен стручни испит за рад у управи;
- три (3) године радног искуства у траженом степену стручне спреме;
- познавање рада на рачунару.

Посебни услови које мора испуњавати кандидат за радно мјесто начелник Одјељења за локални економски развој и стратешко планирање, су:
- ВСС - друштвене науке, инжењерство, технологија или шумарство - VII степен или први циклус високог образовања са 240 ECTS;
- положен стручни испит за рад у управи;
- три (3) године радног искуства у траженом степену стручне спреме;
- познавање рада на рачунару.

Посебни услови које мора испуњавати кандидат за радно мјесто начелник Одјељења за борачко-инвалидску заштиту, су:

- ВСС - друштвене науке, пословање, администрација, право, инжењерство или технологија - VII степен или први циклус високог образовања са 240 ECTS;
- положен стручни испит за рад у управи;
- три (3) године радног искуства у траженом степену стручне спреме;
- познавање рада на рачунару.

Посебни услови које мора испуњавати кандидат за радно мјесто начелник Одјељења комуналне полиције, су:
- ВСС - факултет друштвеног, образовног или техничког смјера - VII степен или први циклус високог образовања са 240 ECTS;
- положен стручни испит за рад у управи;
- пет (5) година радног искуства у траженом степену стручне спреме;
- познавање рада на рачунару.

Посебни услови које мора испуњавати кандидат за радно мјесто начелник Одјељења за инспекцијске послове, су:
- ВСС - економски факултет, правни факултет, инжењерство и технологија или шумарски факултет - VII степен или први циклус високог образовања са 240 ECTS;
- положен стручни испит за рад у управи;
- три (3) године радног искуства у траженом степену стручне спреме;
- познавање рада на рачунару.

Посебни услови које мора испуњавати кандидат за радно мјесто начелник Одјељења за културу, туризам и социјалну политику, су:
- ВСС - факултет друштвеног, техничког или образовног смјера - VII степен или први циклус високог образовања са 240 ECTS;
- положен стручни испит за рад у управи;
- три (3) године радног искуства у траженом степену стручне спреме;
- познавање рада на рачунару.

Посебни услови које мора испуњавати кандидат за радно мјесто начелник Одјељења за образовање, здравство, омладину и спорт, су:
- ВСС - правни факултет, шумарски факултет или факултет физичког васпитања и спорта - VII степен или први циклус високог образовања са 240 ECTS;
- положен стручни испит за рад у управи;
- три (3) године радног искуства у траженом степену стручне спреме;
- познавање рада на рачунару.

Посебни услови које мора испуњавати кандидат за радно мјесто начелник Службе за заједничке послове, су:
- ВСС - економски, технички или правни факултет - VII степен или први циклус високог образовања са 240 ECTS;
- положен стручни испит за рад у управи;
- три (3) године радног искуства у траженом степену стручне спреме;
- познавање рада на рачунару.

Кандидати који немају положен стручни испит за рад у управи, могу се примити на рад, с тим да су дужни исти положити у року од шест мјесеци од дана запослења. Уколико не положе стручни испит за рад у управи у року од шест мјесеци од дана запослења, престаје им радни однос.

VI - Потребна документа

Пријава за учешће на јавном конкурсу подноси се на прописаном обрасцу - Пријава на јавни конкурс, која је доступна на интернет страници Министарства управе и локалне самоуправе, као и на интернет страници града Бањалука, а може се преузети и у Градској управи града Бањалука.
Кандидат који се пријављује на више радних мјеста доставља једну пријаву - пријавни образац, у којој наводи на које се позиције пријављује, са осталом траженом документацијом како је напријед наведено у тексту јавног конкурса.
Све рубрике у пријавном обрасцу морају бити читко попуњене, уз обавезан својеручни потпис, којим се потврђују наводи из изјава, чији се садржај не доказује посебним документима, а односе се на испуњавање дијела општих услова јавног конкурса.
Тачност података наведених у обрасцу пријаве на јавни конкурс кандидати потврђују својим потписом.

Приликом пријаве на јавни конкурс, кандидат прилаже и доказе о испуњавању општих и посебних услова, како слиједи:

- Као доказ о испуњавању општих услова кандидат прилаже фотокопију увјерења о држављанству Републике Српске, односно Босне и Херцеговине, и изјаве да кандидат:

1) није под оптужницом Међународног суда за ратне злочине почињене на подручју бивше Југославије у Хагу и да није одбио наредбу да се повинује пред Трибуналом (чл. IX став 1. Устава БиХ);
2) није осуђиван за кривично дјело на безусловну казну затвора од најмање шест мјесеци или за кривично дјело које га чини неподобним за обављање послова у градској управи;
3) није отпуштен из органа управе као резултат дисциплинске мјере на било којем нивоу власти у БиХ три године прије објављивања конкурса;
4) да не постоји неспојивост и сукоб интереса у складу са чл. од 43. и 47. Закона о службеницима и намјештеницима у органима јединице локалне самоуправе.

Горе наведене изјаве о општим условима саставни су дио Пријаве на јавни конкурс - пријавног обрасца.

- Као доказ о испуњавању посебних услова кандидат прилаже фотокопије:

1)дипломе о завршеној стручној спреми (факултету);
2)увјерења о положеном стручном испиту за рад у управи, или изјаве којом се кандидат, који нема положен стручни испит, обавезује да ће у року од шест мјесеци положити стручни испит уколико буде запослен или рјешења о ослобађању од обавезе полагања стручног испита за рад у управи у складу са Уредбом о стручном испиту за рад у управи Републике Српске ("Службени гласник Републике Српске", бр. 68/11, 85/11 и 7/15);
3)исправе којом се доказује радно искуство у траженом степену стручне спреме (потврда, увјерење или други акт послодавца из којег се види на којим пословима, са којом стручном спремом и у ком периоду је стечено радно искуство);
4) исправе или изјаве да познаје рад на рачунару.

Степен стручне спреме се доказује дипломом о стеченом високом образовању.

Уколико кандидат из одређеног разлога не посједује диплому о стеченом високом образовању, може да достави увјерење о дипломирању, које не може бити старије од рока потребног за издавање дипломе, односно не може бити старије од годину дана.
У случају да кандидат доставља увјерење о дипломирању, уз увјерење доставља и потписано кратко образложење - изјаву у којој наводи разлоге достављања увјерења, а не дипломе, те уколико диплома није издата у предвиђеном року, доставља потврду високошколске установе да диплома није издата.
Кандидат који је високо образовање стекао по Болоњском систему студирања уз диплому доставља и додатак дипломи, у складу са одредбама прописа из области високог образовања. Само у случају да високошколска установа додатак дипломи није уопште издавала, кандидат је дужан да уз диплому о стеченом високом образовању достави увјерење високошколске установе да додатак дипломи није издаван, односно да се не издаје.
Кандидати који су факултет завршили у иностранству имају обавезу да доставе нострификовану диплому, у складу са одредбама прописа из области високог образовања. Изузетно кандидати који су диплому стекли на територији бивше СФРЈ до 6. априла 1992. године, као и они који су дипломе стекли у Републици Србији немају обавезу да нострификују диплому.
Уколико је поступак нострификације дипломе почет раније или је у току у тренутку пријављивања на конкурс, кандидат је дужан да уз пријаву достави доказ о поднесеном захтјеву за нострификацију дипломе надлежном органу, с тим да нострификовану диплому доставља органу који је расписао конкурс најкасније до дана одржавања интервјуа.

Као доказ о радном искуству кандидат може да достави:
- потврде или увјерења послодавца или послодаваца код којих је кандидат радио или ради, која треба да буду прецизна и детаљна, односно у којима треба да су наведени подаци о томе на којим пословима је кандидат радио - назив радног мјеста, да ли су то послови високе стручне спреме, односно образовања, колико дуго је обављао наведене послове, опис послова, те треба да буде прецизно наведен период ангажовања на радним задацима,
- увјерење о чињеницама из матичне евиденције надлежне институције за пензијско и инвалидско осигурање, уз достављање потврде која разјашњава шифре занимања из увјерења, тако да се на основу ових доказа може утврдити да ли је кандидат радио на пословима за које се тражи високо образовање и колико дуго, односно да ли посједује тражено радно искуство или
- писмо препоруке или другу сличну исправу уколико садржи све напријед наведене елементе потврде или увјерења.

Као доказ о познавању рада на рачунару кандидат може да достави:
- увјерење школе или друге институције која се бави обучавањем рада на рачунару, увјерење факултета о провјери знања рада на рачунару, положеном испиту информатике или другу исправу факултета (фотокопија индекса), која потврђује познавање или знање рада на рачунару, диплому или другу исправу која потврђује стечено звање или занимање које је непосредно везано за рад на рачунару, односно свједочанство о завршеној средњој стручној спреми о положеном предмету информатике.

Докази се достављају на једном од језика који су у службеној употреби у Републици Српској.

Неблаговремене, недопуштене, неразумљиве и непотпуне пријаве, као и пријаве кандидата који не испуњавају опште и посебне услове из јавног конкурса Конкурсна комисија ће одбацити закључком.

VII

Прворангирани кандидат, по приједлогу Комисије за провођење јавног конкурса (Конкурсне комисије), дужан је да, у року од седам дана од дана пријема обавјештења Конкурсне комисије, достави доказе о испуњавању општих и посебних услова, у оригиналу или овјереној фотокопији, увјерење о општој здравственој способности, као и овјерене изјаве о испуњености општих услова (подтачке 1), 3) и 4)):

- да није под оптужницом Међународног суда за ратне злочине почињене на подручју бивше Југославије у Хагу и да није одбио наредбу да се повинује пред Трибуналом (чл. IX став 1. Устава БиХ),
- да није отпуштен из органа управе као резултат дисциплинске мјере на било којем нивоу власти у БиХ три године прије објављивања конкурса, и
- да не постоји неспојивост и сукоб интереса у складу са чл. од 43. до 47. Закона о службеницима и намјештеницима у органима јединице локалне самоуправе.

Ако прворангирани кандидат не достави напријед наведене доказе, у прописаном року или ако на основу достављених доказа комисија утврди да кандидат не испуњава опште и посебне услове, позваће сљедећег кандидата по броју освојених бодова са листе успјешних кандидата, да достави горе наведене доказе о испуњавању општих и посебних услова, и одговарајуће овјерене изјаве.

Са свим кандидатима који буду испуњавали услове Конкурсна комисија обавиће интервју на коме ће се вршити провјера знања кандидата о општем управном поступку, познавању начина функционисања и организације јединице локалне самоуправе и познавању послова радног мјеста за које је кандидат конкурисао.

VIII

Пријаве на Јавни конкурс достављају се лично у Пријемној канцеларији Градске управе, или путем поште, на адресу:
Градска управа града Бањалука - Одсјек за развој локалне самоуправе и управљање људским ресурсима, Трг српских владара бр. 1, Бањалука.
Особа задужена за давање додатних обавјештења о јавном конкурсу је Перишић Остоја, шеф Одсјека за развој локалне самоуправе и управљање људским ресурсима, контакт телефон 051/244-573.

IX

Рок за подношење пријава је 15 дана од дана објављивања Јавног конкурса. Јавни конкурс биће објављен у :Службеном гласнику Републике Српске" и дневном листу "Глас Српске". Ако конкурс не буде објављен истовремено, рок ће се рачунати од дана посљедњег објављивања.
Јавни конкурс ће за вријеме трајања рока за пријаву бити објављен и на званичној web страници града Бањалука.

ГРАДСКА УПРАВА ГРАДА БАЊАЛУКА
Градоначелник града Бањалука расписује

ЈАВНИ КОНКУРС
за попуну упражњених радних мјеста
у Градској управи града Бањалука

I

У Градској управи града Бањалука прима се у радни однос, у статусу службеника:
у Одјељењу за општу управу:
1. Стручни сарадник за отпрему поште .....1 извршилац.

У Градској управи града Бањалука прима се у радни однос, у статусу намјештеника:
у Одјељењу за општу управу:
2. Оператер - правна помоћ ..... 1 извршилац

у Одјељењу за саобраћај и путеве:
3. Радник на наплати и контроли паркирања. .....1 извршилац

у Служби за заједничке послове:
4. Радник обезбјеђења ..... 1 извршилац
5. Чистач..... 1 извршилац.

II - Опис послова

Опис послова које обавља стручни сарадник за отпрему поште:
Обавља сљедеће послове:
- врши пријем поште за отпрему и евидентира пошту за отпрему;
- заводи пошту која се отпрема путем курира - у курирске књиге;
- заводи пошту која се отпрема путем ПТТ-а, провјерава да ли су курири благовремено и уредно уручили пошту;
- врши адресирање коверата, и исписивање доставница и коверата са доставницама;
- испуњава обрасце за препоручену пошту;
- води евиденцију о отпреми пакета и телеграма;
- води евиденцију о утрошку средстава за отпрему поште путем ПТТ-а;
- отпрема вриједносне пошиљке;
- обавља и друге послове - по налогу градоначелника, шефа Одсјека и начелника Одјељења;
- за свој рад одговоран је шефу Одсјека и начелнику Одјељења.

Статус и категорија радног мјеста: службеник седме категорије, трећег звања.

Опис послова које обавља оператер - правна помоћ:
Обавља сљедеће послове:
- оператерске послове - за потребе правне помоћи;
- чисти и одржава средства рада, која при раду користи;
- обавља и друге послове - по налогу градоначелника, шефа Одсјека и начелника Одјељења;
- за свој рад одговоран је шефу Одсјека и начелнику Одјељења.

Опис послова које обавља радник на наплати и контроли паркирања:
Обавља сљедеће послове:
- наплаћује паркирање и издаје одговарајуће потврде о томе (на паркиралиштима гдје се врши ручна наплата);
- контролише возила на паркиралиштима са аутоматима (контрола поштивања Правилника) и води одговарајуће евиденције о томе;
- контролише правилност коришћења паркиралишта (истицање паркинг карте и вријеме задржавања),
- провјерава уплате паркирања путем СМС-а са преносивим терминалима,
- обавезан је да провјери и пријави све евентуалне неправилности које се јаве на аутомату, сигнализацији или паркинг површини и о томе обавијести надлежне,
- врши блокирање и деблокирање непрописно паркираних возила,
- управља возилом за превоз уређаја за блокирање точкова,
- води рачуна о исправности, прању и чишћењу возила,
- по потреби, ако испуњава услове, обавља послове манипуланта, пријема и предаје возила или возача специјалног возила "паук",
- обавља и друге послове - по налогу градоначелника, шефа Одсјека и начелника Одјељења;
- за свој рад одговаран је шефу Одсјека и начелнику Одјељења.

Опис послова које обавља радник обезбјеђења:
Обавља сљедеће послове:
- врши физичко обезбјеђење објеката и имовине;
- осматра простор и људе око надзираног објеката, као и у објекту који је предмет обезбјеђивања - путем инсталисаног система видео-надзора;
- уочава, документује и извјештава о појавама или лицима за које процијени да својим понашањем и активностима могу да угрозе безбједност лица и имовине у згради;
- процјењује потребу предузимања оперативних мјера - ради спречавања лица у активностима које угрожавају безбједност, у случају потребе упозорава на дешавања и појаве, извјештава раднике

обезбјеђења, полицију, шефа Одсјека и начелника Службе;
- врши контролу уласка и изласка, идентификацију странака и запослених;
- евидентира уласке и изласке радника;
- упућује странке према надлежним организационим јединицама у Градској управи града;
- контролише одржавање кућног реда у просторијама Градске управе града и предузима одговарајуће мјере;
- контролише уношење и изношење материјала, опреме и других средстава у објектима које обезбјеђује;
- врши детаљан преглед сумњивог пртљага;
- спречава уношење оружја и експлозивних направа;
- врши детаљну контролу странака у случајевима аларма детектора метала;
- контролише стање образаца и брошура у Пријемној канцеларији и врши допуну истих;
- контролише све инсталације, противпожарна средства и просторије у објектима које обезбјеђује;
- води књигу примопредаје дужности и уноси сва запажања и догађаје;
- чува и врши примопредају кључева од просторија и возила - по истеку радног времена;
- обавља и друге послове - по налогу шефа Одсјека, начелника Службе и градоначелника;
- за свој рад одговоран је шефу Одсјека и начелнику Службе.

Опис послова које обавља чистач:
Обавља сљедеће послове:
- чисти пословни простор, опрему и инвентар;
- пере и чисти возила;
- пријављује кварове на средствима рада;
- обавља и друге послове - по налогу шефа одржавања, начелника Службе и градоначелника;
- за свој рад одговоран је шефу одржавања и начелнику Службе.
Кандидати треба да испуњавају опште и посебне услове за пријем у радни однос.

III - Општи услови
Општи услови које мора испуњавати кандидат:
1. да је држављанин Републике Српске, односно Босне и Херцеговине;
2. да је старији од 18 година;
3. да има општу здравствену способност;
4. да није осуђиван за кривично дјело на безусловну казну затвора од најмање шест мјесеци или за кривично дјело које га чини неподобним за обављање послова у Градској управи јединице локалне самоуправе;
5. да није отпуштен из органа управе као резултат дисциплинске мјере на било којем нивоу власти у БиХ, три године прије објављивања конкурса;
6. да није под оптужницом Међународног суда за ратне злочине почињене на подручју бивше Југославије у Хагу и да није одбио наредбу да се повинује пред Трибуналом - члан IX став 1. Устава БиХ;
7. да није у сукобу интереса, односно да не обавља дужност која је неспојива са дужношћу службеника, односно намјештеника у Градској управи, у складу са члановима од 43. до 47. Закона о службеницима и намјештеницима у органима јединице локалне самоуправе ("Службени гласник Републике Српске" број 97/16).

IV - Посебни услови
Посебни услови које мора испуњавати кандидат за радно мјесто стручни сарадник за отпрему поште су:
- ССС - средња школа (IV степен);
- положен стручни испит за рад у управи;
- шест (6) мјесеци радног искуства у траженом степену стручне спреме;
- познавање рада на рачунару.
Посебни услови које мора испуњавати кандидат за радно мјесто оператер - правна помоћ су:
- ССС - средња школа (III/IV степен)
- шест (6) мјесеци радног искуства у траженом степену стручне спреме;
- познавање рада на рачунару.
Посебни услови које мора испуњавати кандидат за радно мјесто радник на наплати и контроли паркирања су:
- ССС - средња школа (III/IV степен)
- посебна психофизичка способност.
Посебни услови које мора испуњавати кандидат за радно мјесто радник обезбјеђења су:
- ССС - средња школа, IV степен стручне спреме;
- шест (6) мјесеци радног искуства у траженом степену стручне спреме;
- познавање рада на рачунару;
- посебна психофизичка способност.
Посебни услови које мора испуњавати кандидат за радно мјесто чистач су:
- ПК - осмогодишња школа, II степен стручне спреме.

Кандидати за радно мјесто под редним бројем 1, који немају положен стручни испит за рад у управи, могу се примити на рад, с тим да су дужни исти положити у року од шест мјесеци од дана запослења. Уколико не положе стручни испит за рад у управи у року од шест мјесеци од дана запослења, престаје им радни однос.

V - Потребна документа

Пријава за учешће на јавном конкурсу подноси се на прописаном обрасцу - Пријава на јавни конкурс, која је доступна на интернет страници Министарства управе и локалне самоуправе, као и на интернет страници града Бањалука, а може се преузети и у Градској управи града Бањалука.

Тачност података наведених у обрасцу пријаве на јавни конкурс кандидати потврђују својим потписом. Кандидат који се пријављује на више радних мјеста доставља једну пријаву - пријавни образац, у којој наводи на које се позиције пријављује, са осталом траженом документацијом како је напријед наведена у тексту јавног конкурса.
Све рубрике у пријавном обрасцу морају бити читко попуњене, уз обавезан својеручни потпис, којим се потврђују наводи из изјава, чији се садржај не доказује посебним документима, а односе се на испуњавање дијела општих услова јавног конкурса.

Приликом пријаве на јавни конкурс кандидат прилаже и доказе о испуњавању општих и посебних услова, како слиједи:

- Као доказ о испуњавању општих услова кандидат прилаже фотокопију увјерења о држављанству Републике Српске, односно Босне и Херцеговине и изјаве да кандидат:

1) није под оптужницом Међународног суда за ратне злочине почињене на подручју бивше Југославије у Хагу и да није одбио наредбу да се повинује пред Трибуналом (чл. IX став 1. Устава БиХ);
2) није осуђиван за кривично дјело на безусловну казну затвора од најмање шест мјесеци или за кривично дјело које га чини неподобним за обављање послова у градској управи;
3) није отпуштен из органа управе као резултат дисциплинске мјере на било којем нивоу власти у БиХ три године прије објављивања конкурса;
4) да не постоји неспојивост и сукоб интереса у складу са чл. од 43. до 47. Закона о службеницима и намјештеницима у органима јединице локалне самоуправе.

Горе наведене изјаве о општим условима саставни су дио Пријаве на јавни конкурс - пријавног обрасца.

- Као доказ о испуњавању посебних услова кандидат прилаже фотокопије:

1) дипломе о завршеној средњој стручној спреми (за радна мјеста под бројевима 1, 2, 3. и 4);
2) свједочанства о завршеној основној школи (за радно мјесто под редним бројем 5);
3) увјерења о положеном стручном испиту за рад у управи, или изјаве којом се кандидат, који нема положен стручни испит, обавезује да ће у року од шест мјесеци положити стручни испит уколико буде запослен или рјешења о ослобађању од обавезе полагања стручног испита за рад у управи у складу са Уредбом о стручном испиту за рад у управи Републике Српске ("Службени гласник Републике Српске" бр. 68/11, 85/11 и 7/15) - за радно мјесто под редним бројем 1;
4) исправе којом се доказује радно искуство у траженом степену стручне спреме (потврда, увјерење или други акт послодавца из којег се види на којим пословима, са којом стручном спремом и у ком периоду је стечено радно искуство) - за радна мјеста под редним бројевима 1, 2. и 4;
5) исправе или изјаве да познаје рад на рачунару (за радна мјеста под редним бројевима 1, 2. и 4).

Као доказ о радном искуству кандидат може да достави:
- потврде или увјерења послодавца или послодаваца код којих је кандидат радио или ради, која треба да буду прецизна и детаљна, односно у којима треба да су наведени подаци о томе на којим пословима је кандидат радио - назив радног мјеста, да ли су то послови високе стручне спреме, односно образовања, колико дуго је обављао наведене послове, опис послова, те треба да буде прецизно наведен период ангажовања на радним задацима,
- увјерење о чињеницама из матичне евиденције надлежне институције за пензијско и инвалидско осигурање, уз достављање потврде која разјашњава шифре занимања из увјерења, тако да се на основу ових доказа може утврдити да ли је кандидат радио наословима за које се тражи високо образовање и колико дуго, односно да ли посједује тражено радно искуство или
- писмо препоруке или другу сличну исправу уколико садржи све напријед наведене елементе потврде или увјерења.

Као доказ о познавању рада на рачунару кандидат може да достави:
- увјерење школе или друге институције која се бави обучавањем рада на рачунару, диплому или другу исправу која потврђује стечено звање или занимање које је непосредно везано за рад на рачунару, односно свједочанство о завршеној средњој стручној спреми о положеном предмету из информатике.

Докази се достављају на једном од језика који су у службеној употреби у Републици Српској.

Неблаговремене, недопуштене, неразумљиве и непотпуне пријаве, као и пријаве кандидата који не испуњавају опште и посебне услове из јавног конкурса Конкурсна комисија ће одбацити закључком.

VI
Прворангирани кандидат, по приједлогу Комисије за спровођење јавног конкурса (Конкурсне комисије) дужан је да, у року од седам дана од дана пријема обавјештења Конкурсне комисије, достави доказе о испуњавању општих и посебних услова, у оригиналу или овјереној фотокопији, увјерење о општој здравственој способности, односно увјерење о посебној психофизичкој способности (за радна мјеста радника обезбјеђења и радника на наплати и контроли паркирања), као и овјерене изјаве о испуњености општих услова (подтачке 1), 3) и 4)):

- да није под оптужницом Међународног суда за ратне злочине почињене на подручју бивше Југославије у Хагу и да није одбио наредбу да се повинује пред Трибуналом (чл. IX став 1. Устава БиХ),
- да није отпуштен из органа управе као резултат дисциплинске мјере на било којем нивоу власти у БиХ три године прије објављивања конкурса и
- да не постоји неспојивост и сукоб интереса у складу са чл. од 43. до 47. Закона о службеницима и намјештеницима у органима јединице локалне самоуправе.
Ако прворангирани кандидат не достави напријед наведене доказе, у прописаном року или ако на основу достављених доказа комисија утврди да кандидат не испуњава опште и посебне услове, позваће сљедећег кандидата по броју освојених бодова са листе успјешних кандидата да достави горе наведене доказе о испуњавању општих и посебних услова и одговарајуће овјерене изјаве.

Са свим кандидатима који буду испуњавали услове конкурса Конкурсна комисија обавиће интервју, с циљем оцјењивања стручне оспособљености, знања и вјештина кандидата и познавања послова радног мјеста за које је кандидат конкурисао, о чему ће кандидати бити благовремено обавијештени.

VII
Пријаве на јавни конкурс достављају се лично у Пријемној канцеларији Градске управе, или путем поште, на адресу:
Градска управа града Бањалука - Одсјек за развој локалне самоуправе и управљање људским ресурсима, Трг српских владара бр. 1, Бањалука.
Особа задужена за давање додатних обавјештења о јавном конкурсу је Перишић Остоја, шеф Одсјека за развој локалне самоуправе и управљање људским ресурсима, контакт телефон 051/244-573.
Уколико више кандидата на ранг-листи има исти број бодова, предност ће имати кандидат који има статус члана породице погинулог борца, ратног војног инвалида и борца, како је прописано чановима 36, 54. и 73. Закона о правима бораца, војних инвалида и породица погинулих бораца Одбрамбено-отаџбинског рата Републике Српске ("Сл. гласник Републике Српске" бр. 134/11, 09/12 и 40/12). Да би остварили наведене предности, кандидати су дужни да приложе одговарајући доказ о испуњавању услова из чланова 39. и 60. Закона о правима бораца, војних инвалида и породица погинулих бораца Одбрамбено-отаџбинског рата Републике Српске.

VIII
Рок за подношење пријава је 15 дана од дана објављивања јавног конкурса. Јавни конкурс биће објављен у "Службеном гласнику Републике Српске" и дневном листу "Глас Српске". Ако конкурс не буде објављен истовремено, рок ће се рачунати од дана посљедњег објављивања.
Јавни конкурс ће за вријеме трајања рока за пријаву бити објављен и на званичној web-страници града Бањалука.

"ИНТЕГРАЛ ИНЖЕЊЕРИНГ" АД ЛАКТАШИ

расписује:

КОНКУРС
за попуну упражњеног радног мјеста

I

"Интеграл Инжењеринг" а.д. Лакташи прима у радни однос на одређено вријеме:
1. Руковалац краном..... 2 извршиоца

II Општи услови

Општи услови које кандидат мора испуњавати су:
1. да је држављанин РС, односно БиХ,
2. да је старији од 18 година,
3. да има општу здравствену способност и способност за рад на висини

III Посебни услови

Посебни услови које кандидат мора испуњавати су:
1. положен стручни испит за руковаоца краном,
2. најмање једна година радног искуства наословима руковаоца краном.

IV Потребна документација

Уз пријаву, кандидат прилаже биографију и доказе о испуњавању општих и посебних услова, како слиједи:

Општи услови:
Као доказ о испуњавању општих услова кандидат доставља увјерење о држављанству и родни list.
Љекарско увјерење надлежне здравствене установе доставља кандидат који буде примљен у радни однос.

Посебни услови:
1. диплома о положеном испиту за руковаоца краном

V Рок за подношење пријава

Рок за подношење пријава је 11.9.2017. године.

Пријаве се могу доставити лично или путем поште на адресу:
"Интеграл Инжењеринг" а.д. Лакташи,
Пословна јединица "Интеграл"
Трг Републике Српске 8/XII
Кадровска служба

E-mail: milica.trninic@integralgrupa.com ;
zeljka.kajkut@integralgrupa.com ;
Контакт телефон: 051/337-453 Милица Трнинић, Жељка Кајкут.

ЈУ ОШ "БРАНКО РАДИЧЕВИЋ"
БАЊАЛУКА
Булевар војводе Степе Степановића 116, 78000 Бањалука

расписује

ЈАВНИ КОНКУРС
за попуну упражњеног радног мјеста

1. Професор/наставник техничког образовања - један извршилац - 8 часова редовне наставе на одређено вријеме до 31.8.2018. године

За радно мјесто под редним бројем 1. тражи се лице са положеним стручним испитом за рад у васпитно-образовном процесу.
Поред општих услова предвиђених Законом о раду, кандидат треба да испуњава и посебне услове предвиђене чланом 104, 105. и 106. Закона о основном васпитању и образовању и услове предвиђене Правилником о стручним профилима и звањима наставника, стручних сарадника и васпитача.
Општи услови које кандидат треба да испуњава приликом пријављивања на јавни конкурс су:
1. да је држављанин РС и БиХ, а то се доказује увјерењем о држављанству;
2. да је пунољетан, а то се доказује изводом из матичне књиге рођених или овјереном копијом личне карте;
3. да је радно способан, а то се доказује увјерењем које не може бити старије од шест мјесеци и које прилаже само изабрани кандидат након извршеног избора по конкурсу,
4. да није осуђиван правоснажном пресудом за кривична дјела учињена против достојанства личности, морала, службене дужности, трговине људима, злостављања дјетета, полног и другог насиља над дјететом или малољетним лицем. Увјерење о неосуђиваности изабраног кандидата школа ће прибавити службеним путем.
Уз пријаву потписану од стране кандидата који се пријављује на јавни конкурс, поред документације којом се доказује испуњеност општих услова за заснивање радног односа, потребно је доставити и сљедећу документацију на основу које се доказује испуњеност посебних услова и документацију на основу које се врши бодовање по критеријумима из члана 115. Закона о основном васпитању и образовању и члана 9. став 1) тачке 1), 2), 3) и 5) и став 2) Правилника о процедури и критеријумима пријема радника у радни однос у основној школи:
1. Овјерена фотокопија дипломе о завршеном првом циклусу студијског програма, у којој је наведено стручно звање у одређеној области или еквивалент;
2. Додатак дипломи, који садржи податке о просјеку оцјена током студирања или увјерење високошколске установе о просјеку оцјена током студирања. У изузетним случајевима, ако кандидат не може из оправданих разлога прибавити ове документе, просјечна оцјена се може доказати и овјереном фотокопијом индекса;
3. Увјерење издато од Завода за запошљавање о времену проведеном на евиденцији незапослених лица за незапослена лица која се налазе на тој евиденцији. За кандидате који се пријављују на конкурс рачуна се укупно вријеме чекања на посао у стручној спреми траженој конкурсом, закључно са даном издавања увјерења о времену проведеном на евиденцији незапослених лица.
4. Овјерена фотокопија увјерења о положеном стручном испиту за рад у васпитно-образовном процесу;
5. Увјерење о радном стажу издато од ранијег послодавца које треба да садржи податке из којих се јасно види врста посла, степен стручне спреме и дужина оствареног радног стажа по врстама посла;
6. Увјерење општинског/градског органа управе надлежног за борачко-инвалидску заштиту о утврђеном статусу члана породице погинулог борца Одбрамбено-отаџбинског рата РС, ако се ради о кандидату из категорије породице погинулих бораца;
7. Увјерење општинског/градског органа управе надлежног за борачко-инвалидску заштиту о утврђеном статусу борца Одбрамбено-отаџбинског рата РС, ако се ради о кандидату из категорије бораца;
8. Увјерење општинског/градског органа управе надлежног за борачко-инвалидску заштиту о утврђеном статусу ратног војног инвалида Одбрамбено-отаџбинског рата РС, ако се ради о кандидату из категорије ратног војног инвалида.
Право учешћа на конкурсу на основу члана 104. став 6) Закона о основном васпитању и образовању имају и лица која су стекла радни стаж ван школе у трајању од најмање годину дана у струци уколико испуњавају остале услове прописане Законом о основном васпитању и образовању.
Право учешћа на конкурсу имају и лица која су по прописима важећим до ступања на снагу Закона о основном васпитању и образовању испуњавали услове у погледу степена и врсте стручне спреме.
Са кандидатима који су доставили благовремене и потпуне пријаве, односно са кандидатима који испуњавају услове конкурса, дана 4.9.2017. године (понедјељак) у 12 часова у просторијама школе обавиће се интервју.
Кандидати се неће посебно позивати на интервју, а ако се не појаве на интервјуу, сматраће се да су одустали од пријаве на конкурс.
Кандидати су дужни доставити овјерене копије свих докумената и те копије неће бити враћене кандидатима.

Неблаговремене и непотпуне пријаве кандидата на јавни конкурс комисија неће разматрати. Конкурс остаје отворен осам (8) дана од дана јавног објављивања.
Пријаве слати на адресу школе са назнаком "за конкурс".

ОПШТИНА ПРЊАВОР
ЈУ ДЈЕЧИЈИ ВРТИЋ "НАША РАДОСТ"
ПРЊАВОР

На основу члана 62. став (1) и члана 84. став (1) тачка 18) Закона о предшколском васпитању и образовању ("Службени гласник Републике Српске" број 79/15), члана 40. став (1) тачка 18) Статута Јавне установе Дјечији вртић "Наша радост" Прњавор и Правилника о унутрашњој организацији и систематизацији радних мјеста у Јавној установи Дјечији вртић "Наша радост" Прњавор, директор Јавне установе Дјечији вртић "Наша радост" Прњавор расписује:

ИСПРАВКУ КОНКУРСА

У конкурсу Јавне установе Дјечији вртић "Наша радост" Прњавор број 242/17 од 14.8.2017. године, објављеном дана 16.8.2017. године у дневном листу "Глас Српске" и на огласу Завода за запошљавање, ријечи: Секретар - 1 извршилац - приправник, замјењују се ријечима: Секретар - 1 извршилац - приправник, на одређено вријеме у трајању од 1 године.
Остали дио конкурса остаје неизмијењен.

ЈУ ОШ "ПЕТАР ПЕТРОВИЋ ЊЕГОШ"
Војводе Степе Степановића бр. 28
78000 Бањалука
расписује

КОНКУРС
за попуну упражњених радних мјеста

1. Професор/наставник разредне наставе за рад у продуженом боравку - 3 (три) извршиоца, пуна норма, на одређено вријеме до 30.6.2018. године, са радним искуством и положеним стручним испитом за рад у васпитно-образовном процесу.
2. Професор/наставник разредне наставе - 1 (један) извршилац, пуна норма, на одређено вријеме до повратка раднице са породиљског одсуства, са радним искуством и положеним стручним испитом за рад у васпитно-образовном процесу.

Поред општих услова предвиђених Законом о раду, кандидати треба да испуњавају и посебне услове предвиђене чланом 104, 105. и 106. Закона о основном васпитању и образовању и услове предвиђене Правилником о стручним профилима и звањима наставника, стручних сарадника и васпитача.
Општи услови које кандидати треба да испуњавају приликом пријављивања на јавни конкурс су:
1. да је држављанин РС и БиХ, а то се доказује увјерењем о држављанству;
2. да је пунољетан, а то се доказује изводом из матичне књиге рођених или овјереном копијом личне карте;
3. да је радно способан, а то се доказује увјерењем које не може бити старије од шест мјесеци и које прилаже само изабрани кандидат након извршеног избора по конкурсу;
4. да није осуђиван правоснажном пресудом за кривична дјела учињена против достојанства личности, морала, службене дужности, трговине људима, злостављања дјетета полног и другог насиља над дјететом или малољетним лицем. Увјерење о неосуђиваности изабраног кандидата школа ће прибавити службеним путем.
Уз пријаву потписану од стране кандидата који се пријављује на јавни конкурс, поред документације којом се доказује испуњеност општих услова за заснивање радног односа, потребно је доставити и сљедећу документацију на основу које се доказује испуњеност посебних услова и документацију на основу које се врши бодовање по критеријумима из члана 115. Закона о основном васпитању и образовању и члана 9. став 1) тачке 1), 2), 3) и 5) и став 2) Правилника о процедури и критеријумима пријема радника у радни однос у основној школи:
1. Овјерена фотокопија дипломе о завршеном првом циклусу студијског програма, у којој је наведено стручно звање у одређеној области или еквивалент;
2. Додатак дипломи, који садржи податке о просјеку оцјена током студирања или увјерење високошколске установе о просјеку оцјена током студирања. У изузетним случајевима, ако кандидат не може из оправданих разлога прибавити ове документе, просјечна оцјена се може доказати и овјереном фотокопијом индекса;
3. Увјерење издато од Завода за запошљавање о времену проведеном на евиденцији незапослених лица за незапослена лица која се налазе на тој евиденцији. За кандидате који се пријављују на конкурс рачуна се укупно вријеме чекања на посао у стручној спреми траженој конкурсом, закључно са даном издавања увјерења о времену проведеном на евиденцији незапослених лица.
4. Овјерена фотокопија увјерења о положеном стручном испиту за рад у васпитно-образовном процесу;
5. Увјерење о радном стажу издато од раније послодавца које треба да садржи податке из којих се јасно види врста посла, степен стручне спреме и дужина оствареног радног стажа по врстама посла;
6. Увјерење општинског/градског органа управе надлежног за борачко-инвалидску заштиту о утврђеном статусу члана породице погинулог борца Одбрамбено-отаџбинског рата РС, ако се ради о кандидату из категорије породице погинулих бораца;
7. Увјерење општинског/градског органа управе надлежног за борачко-инвалидску заштиту о утврђеном статусу борца Одбрамбено-отаџбинског рата РС, ако се ради о кандидату из категорије бораца;
8. Увјерење општинског/градског органа управе надлежног за борачко-инвалидску заштиту о утврђеном статусу ратног војног инвалида Одбрамбено-отаџбинског рата РС, ако се ради о кандидату из категорије ратног војног инвалида.
Право учешћа на конкурсу на основу члана 104. став 6) Закона о основном васпитању и образовању имају и лица која су стекла радни стаж ван школе у трајању од најмање годину дана у струци уколико испуњавају остале услове прописане Законом о основном васпитању и образовању.
Право учешћа на конкурсу имају и лица која су по прописима важећим до ступања на снагу Закона о основном васпитању и образовању испуњавали услове у погледу степена и врсте стручне спреме.
Са кандидатима који су доставили благовремене и потпуне пријаве, односно са кандидатима који испуњавају услове конкурса, дана 1.9.2017. године у 9 часова у просторијама школе обавиће се интервју.
Кандидати се неће посебно позивати на интервју, а ако се не појаве на интервјуу, сматраће се да су одустали од пријаве на конкурс.
Кандидати су дужни доставити овјерене копије свих докумената и те копије неће бити враћене кандидатима.
Моле се кандидати да у пријави тачно наведу која документа достављају.
Неблаговремене и непотпуне пријаве кандидата на јавни конкурс комисија неће разматрати. Конкурс остаје отворен осам (8) дана од дана јавног објављивања.
Пријаве слати на адресу школе са назнаком "за конкурс".

ЈУ ЕЛЕКТРОТЕХНИЧКА ШКОЛА
"НИКОЛА ТЕСЛА" БАЊАЛУКА
Јевејска 48
расписује

КОНКУРС
за пријем на радно мјесто

1. Професор математике, 1 извршилац, приправник, на одређено вријеме због замјене одсутног радника до његовог повратка, пуна норма.
Поред општих услова предвиђених Законом о раду, кандидат треба да испуњава посебне услове наведене у члану 75. Закона о средњем образовању и васпитању и Правилником о врсти стручне спреме наставника и стручних сарадника у средњим техничким и средњим стручним школама.
Кандидати су дужни доставити сљедећу документацију:
1. пријаву на конкурс која мора бити потписана од стране кандидата који се пријављује на конкурс и у којој се обавезно мора навести адреса, контакт телефон и кратка биографија кандидата,
2. диплому о завршеном првом циклусу студијског програма у четворогодишњем трајању, са најмање остварених 240 ECTS бодова, у којој је наведено стручно звање у одређеној области или еквивалент,
3. додатак дипломи, који садржи податке о просјеку оцјена током студирања или увјерење високошколске установе о просјеку оцјена током студирања,
4. извод из матичне књиге рођених или овјерену копију личне карте,
5. увјерење о држављанству РС или БиХ,
6. увјерење издато од Завода за запошљавање о времену проведеном на евиденцији незапослених лица,
7. увјерење општинског/градског органа управе надлежног за борачко-инвалидску заштиту о утврђеном статусу члана породице погинулог борца Одбрамбено-отаџбинског рата РС уколико се ради о кандидату из категорије породице погинулог борца,
8. увјерење општинског/градског органа управе надлежног за борачко-инвалидску заштиту о утврђеном статусу ратног војног инвалида Одбрамбено-отаџбинског рата РС уколико се ради о кандидату из категорије ратног војног инвалида,
9. увјерење општинског/градског органа управе надлежног за борачко-инвалидску заштиту о утврђеном статусу борца Одбрамбено-отаџбинског рата РС уколико се ради о кандидату из категорије борца.
Кандидат који буде изабран дужан је прије заснивања радног односа доставити љекарско увјерење надлежне здравствене установе о општој способности за рад и о психичкој и физичкој способности за рад са ученицима које није старије од 6 мјесеци.
Увјерење о неосуђиваности школа ће затражити за кандидата који буде изабран. Кандидати су дужни доставити овјерене копије свих докумената и те копије неће бити враћене кандидатима.
Тестирање и интервју са кандидатима који доставе благовремене и потпуне пријаве, односно који испуњавају услове конкурса обавиће се дана 5.9.2017. године (уторак) у 10 часова у просторијама школе.
Кандидати се неће посебно позивати на тестирање и интервју, а ако се не појаве на тестирању или интервјуу, сматраће се да су одустали од пријаве на конкурс.
Конкурс је отворен осам дана од дана објављивања у дневном листу "Глас Српске".
Неблаговремене и непотпуне пријаве се неће разматрати.
Пријаве са потребном документацијом доставити лично запечаћене на протокол у секретаријат школе или поштом на адресу школе са назнаком "За Комисију за избор кандидата".

ЈУ ТЕХНОЛОШКА ШКОЛА БАЊАЛУКА
Пиланска 6б
расписује

КОНКУРС
за попуну упражњеног радног мјеста

1. Професор дерматологије - доктор медицине, 1 извршилац на 6 часова седмично, приправник - на одређено вријеме, а најдуже до 31.8.2018. године

Кандидати поред општих услова потребних за заснивање радног односа прописаних законом којим се уређују радни односи, треба да испуњавају и посебне услове прописане чланом 75. Закона о средњем образовању и васпитању и Правилником о врсти стручне спреме наставника и стручних сарадника у средњим техничким и средњим стручним школама. Уз пријаву на конкурс, у којој се обавезно мора навести контакт телефон и која мора бити потписана од стране кандидата који се пријављује на конкурс, кандидати су дужни доставити сљедећу документацију (овјерене фотокопије):
- диплому о одговарајућој стручној спреми,
- додатак дипломи који садржи податке о просјеку оцјена током студирања или увјерење високошколске установе о просјеку оцјена током студирања,
- извод из матичне књиге рођених,
- увјерење о држављанству РС БиХ,
- увјерење издато од Завода за запошљавање о времену проведеном на евиденцији незапослених лица,
- увјерење општинског/градског органа управе надлежног за борачко-инвалидску заштиту о утврђеном статусу члана породице погинулог борца Одбрамбено-отаџбинског рата РС уколико се ради о кандидату из категорије
породице погинулог борца,
- увјерење општинског/градског органа управе надлежног за борачко-инвалидску заштиту о утврђеном статусу ратног војног инвалида Одбрамбено-отаџбинског рата РС, уколико се ради о кандидату из категорије ратног војног инвалида,
- увјерење општинског/градског органа управе надлежног за борачко-инвалидску заштиту о утврђеном статусу борца Одбрамбено-отаџбинског рата РС, ако се ради о кандидату из категорије борца.
Кандидат који буде изабран дужан је прије заснивања радног односа доставити љекарско увјерење надлежне здравствене установе о општој способности за рад и о психичкој и физичкој способности за рад са ученицима које није старије од шест мјесеци.
Школа ће за кандидата који буде изабран прије заснивања радног односа прибавити увјерење о неосуђиваности.
Са кандидатима који испуњавају услове из конкурса и који доставе потпуне и благовремене пријаве са комплетном документацијом Комисија за избор кандидата обавиће интервју и тестирање дана 4.9.2017. год. у 10 часова у просторијама школе.
Кандидати се неће посебно позивати на тестирање и интервју, а ако се не појаве на тестирању или интервјуу, сматраће се да су одустали од пријаве на конкурс.
Школа не враћа достављену документацију кандидатима. Конкурс остаје отворен 8 дана од дана објављивања у дневним новинама "Глас Српске".
Пријаве на конкурс са потребном документацијом у запечаћеној коверти слати на адресу ШКОЛЕ, са назнаком "За Комисију за избор кандидата", те за које се мјесто конкурише.
Непотпуне и неблаговремене пријаве неће се узети у разматрање.

ЈУ ШКОЛА УЧЕНИКА У ПРИВРЕДИ
ул. Николе Пашића 11А, Бањалука
расписује

КОНКУРС
за попуну упражњеног радног мјеста наставника

- Наставник српског језика - 1 извршилац, 12 часова седмично - на одређено вријеме до повратка раднице са породиљског одсуства, лице са радним искуством и положеним стручним испитом за рад у васпитно-образовном процесу.

Општи и посебни услови за пријем радника у радни однос:
Поред општих услова предвиђених Законом о раду, кандидат треба да испуњава и услове прописане одредбом чл. 75. Закона о средњем образовању и васпитању и Правилником о врсти стручне спреме наставника и стручних сарадника у средњим техничким и средњим стручним школама.
Кандидати су дужни приложити сљедећу документацију:
- Пријаву (потписану од стране кандидата који се пријављује на јавни конкурс) за конкурс са кратком биографијом и контакт телефон;
- Диплому о завршеном првом циклусу студијског програма у четворогодишњем трајању, са најмање остварених 240 ECTS бодова у којој је наведено стручно звање у одређеној области или еквивалент;
- Додатак дипломи, који садржи податке о просјеку оцјена током студирања или увјерење високошколске установе о просјеку оцјена током студирања, односно ако кандидат не може из оправданих разлога прибавити додатак дипломи, просјек оцјена се може доказати овјереном фотокопијом индекса;
- Увјерење о положеном стручном испиту за рад у васпитно-образовном процесу;
- Извод из матичне књиге рођених или овјерена копију личне карте;
- Увјерење о држављанству РС и БиХ;
- Увјерење издато од Завода за запошљавање о времену проведеном на евиденцији незапослених лица;
- Увјерење о радном стажу издато од раније послодавца, из којег се јасно види: врста посла, степен стручне спреме и дужина оствареног радног стажа по врстама посла (уколико је кандидат радио са непуним радним временом исто је потребно прерачунати у пуно радно вријеме);
- Увјерење општинског/градског органа управе надлежног за борачко-инвалидску заштиту о утврђеном статусу члана породице погинулог борца Одбрамбено-отаџбинског рата РС, ако се ради о кандидату из категорије породице погинулог борца;
- Увјерење општинског/градског органа управе надлежног за борачко-инвалидску заштиту о утврђеном статусу ратног војног инвалида Одбрамбено-отаџбинског рата РС, ако се ради о кандидату из категорије ратног војног инвалида;
- Увјерење општинског/градског органа управе надлежног за борачко-инвалидску заштиту о утврђеном статусу борца Одбрамбено-отаџбинског рата РС, уколико се ради о кандидату из категорије борца.
Кандидат који буде изабран, дужан је доставити љекарско увјерење о радној способности, које не може бити старије од шест мјесеци.
Увјерење о неосуђиваности (да није осуђиван правоснажном пресудом за кривична дјела учињена против достојанства личности, морала, службене дужности, трговине људима, злостављања дјетета, полног и другог насиља над дјететом или малољетним лицем) за изабраног кандидата школа ће прибавити службеним путем.
Тестирање и интервју са кандидатима који испуњавају услове конкурса обавиће се 4.9.2017. године (понедјељак) са почетком у 10 часова.
Кандидати се неће посебно позивати на тестирање и интервју, а ако се не појаве на тестирању или интервјуу, сматраће се да су одустали од пријаве на конкурс.
Кандидати су дужни доставити овјерене копије свих докумената и те копије неће бити враћене кандидатима.
Пријаве са свим подацима и траженом документацијом доставити лично или поштом на адресу школе.
Конкурс остаје отворен 8 дана од дана објављивања у дневном листу "Глас Српске".
Неблаговремене и непотпуне пријаве неће се разматрати.

ЈУ ОШ "ИВО АНДРИЋ"
БАЊАЛУКА
Бранка Радичевића 16, 78000 Бањалука

расписује

КОНКУРС
за попуну упражњеног радног мјеста

1. Професор/наставник биологије - 4 (четири) часа, непуна норма, на одређено вријеме до повратка раднице са боловања, а најдаље до 31.8.2018. године, са радним искуством и положеним стручним испитом за рад у васпитно-образовном процесу.

Поред општих услова предвиђених Законом о раду, кандидати треба да испуњавају и посебне услове предвиђене чланом 104, 105. и 106. Закона о основном васпитању и образовању и услове предвиђене Правилником о стручним профилима и звањима наставника, стручних сарадника и васпитача.
Општи услови које кандидати треба да испуњавају приликом пријављивања на јавни конкурс су:
1. да је држављанин РС и БиХ, а то се доказује увјерењем о држављанству;
2. да је пунољетан, а то се доказује изводом из матичне књиге рођених или овјереном копијом личне карте;
3. да је радно способан, а то се доказује увјерењем које не може бити старије од шест мјесеци и које прилаже само изабрани кандидат након извршеног избора по конкурсу;
4. да није осуђиван правоснажном пресудом за кривична дјела учињена против достојанства личности, морала, службене дужности, трговине људима, злостављања дјетета, полног и другог насиља над дјететом или малољетним лицем. Увјерење о неосуђиваности изабраног кандидата школа ће прибавити службеним путем.
Уз пријаву потписану од стране кандидата који се пријављује на јавни конкурс, поред документације којом се доказује испуњеност општих услова за заснивање радног односа, потребно је доставити и сљедећу документацију на основу које се доказује испуњеност посебних услова и документацију на основу које се врши бодовање по критеријумима из члана 115. Закона о основном васпитању и образовању и члана 9. став 1) тачке 1), 2), 3) и 5) и став 2) Правилника о процедури и критеријумима пријема радника у радни однос у основној школи:
1. Овјерена фотокопија дипломе о завршеном првом циклусу студијског програма, у којој је наведено стручно звање у одређеној области или еквивалент;
2. Додатак дипломи, који садржи податке о просјеку оцјена током студирања или увјерење високошколске установе о просјеку оцјена током студирања. У изузетним случајевима, ако кандидат не може из оправданих разлога прибавити ове документе, просјечна оцјена се може доказати и овјереном фотокопијом индекса;
3. Увјерење издато од Завода за запошљавање о времену проведеном на евиденцији незапослених лица за незапослена лица која се налазе на тој евиденцији. За кандидате који се пријављују на конкурс рачуна се укупно вријеме чекања на посао у стручној спреми траженој конкурсом, закључно са даном издавања увјерења о времену проведеном на евиденцији незапослених лица.
4. Овјерена фотокопија увјерења о положеном стручном испиту за рад у васпитно-образовном процесу;
5. Увјерење о радном стажу издато од раније послодавца које треба да садржи податке из којих се јасно види врста посла, степен стручне спреме и дужина оствареног радног стажа по врстама посла;
6. Увјерење општинског/градског органа управе надлежног за борачко-инвалидску заштиту о утврђеном статусу члана породице погинулог борца Одбрамбено-отаџбинског рата РС, ако се ради о кандидату из категорије породице погинулих бораца;
7. Увјерење општинског/градског органа управе надлежног за борачко-инвалидску заштиту о утврђеном статусу борца Одбрамбено-отаџбинског рата РС, ако се ради о кандидату из категорије бораца;
8. Увјерење општинског/градског органа управе надлежног за борачко-инвалидску заштиту о утврђеном статусу ратног војног инвалида Одбрамбено-отаџбинског рата РС, ако се ради о кандидату из категорије ратног војног инвалида.
Право учешћа на конкурсу на основу члана 104. став 6) Закона о основном васпитању и образовању

имају и лица која су стекла радни стаж ван школе у трајању од најмање годину дана у струци уколико испуњавају остале услове прописане Законом о основном васпитању и образовању.
Право учешћа на конкурсу имају и лица која су по прописима важећим до ступања на снагу Закона о основном васпитању и образовању испуњавали услове у погледу степена и врсте стручне спреме.
Са кандидатима који су доставили благовремене и потпуне пријаве, односно са кандидатима који испуњавају услове конкурса, дана 4.9.2017. године у 9.30 часова у просторијама школе обавиће се интервју.
Кандидати се неће посебно позивати на интервју, а ако се не појаве на интервјуу, сматраће се да су одустали од пријаве на конкурс.
Кандидати су дужни доставити овјерене копије свих докумената и те копије неће бити враћене кандидатима.
Неблаговремене и непотпуне пријаве кандидата на јавни конкурс комисија неће разматрати. Конкурс остаје отворен осам (8) дана од дана јавног објављивања.
Пријаве слати на адресу школе са назнаком "за конкурс".

ОШ "МЛАДЕН СТОЈАНОВИЋ"
ГОРЊИ ПОДГРАДЦИ

расписује:

ЈАВНИ КОНКУРС
за радно мјесто:

1. Наставник/професор физике, непуна норма 10 часова на одређено вријеме до 30.6.2018. године

Општи и посебни услови за пријем у радни однос

Сви кандидати морају испуњавати опште услове предвиђене Законом о раду, посебне услове прописане чланом 104, 105. и 106. Закона о основном васпитању и образовању и Правилником о стручним профилима и звањима наставника, стручних сарадника и васпитача.
Право учешћа на конкурсу имају и кандидати који су по прописима важећим до ступања на снагу Закона о основном васпитању и образовању, испуњавали услове у погледу степена и врсте стручне спреме.
Потребна документација
- Пријава на конкурс са потписом кандидата, кратком биографијом, адресом, контакт-телефоном и списком приложене документације,
- Уз пријаву на конкурс кандидати треба да приложе сљедећа документа:
- Овјерену фотокопију дипломе о завршеном првом циклусу студијског програма у одређеној области и оствареним најмање 180 ECTS бодова у трајању од три године или еквивалент,
- Додатак дипломи, која садржи податке о просјеку оцјена током студирања или увјерење високошколске установе о просјеку оцјена током студирања,
- Увјерење о држављанству,
- Извод из матичне књиге рођених, овјерена копија личне карте,
- Увјерење о положеном стручном испиту за рад у васпитно-образовном процесу,
- Увјерење о дужини радног стажа издато од ранијег послодавца,
- Увјерење издато од Завода за запошљавање о времену проведеном на евиденцији незапослених лица за незапослена лица која се налазе на тој евиденцији
- Увјерење општинског/градског органа управе надлежног за борачко-инвалидску заштиту о утврђеном статусу члана породице погинулог борца Одбрамбено-отаџбинског рата РС, уколико се ради о кандидату из категорије породице погинулог борца,
- Увјерење општинског/градског органа управе надлежног за борачко-инвалидску заштиту о утврђеном статусу ратног војног инвалида Одбрамбено-отаџбинског рата РС, уколико се ради о кандидату из категорије ратног војног инвалида,
- Љекарско увјерење о психофизичкој, физичкој и здравственој способности за рад са ученицима (не старије од 6 мјесеци),
- Увјерење о неосуђиваности кандидата.
Интервју са кандидатима који су доставили потпуне и благовремене пријаве и који испуњавају услове конкурса ће се обавити у просторијама центра школе, у петак 1.9.2017. године, са почетком у 12 часова.
Кандидати се неће посебно позивати на интервју, а ако се не појаве на интервјуу, сматраће се да су одустали од пријаве на конкурс.
Кандидати су дужни доставити овјерене копије свих докумената и те копије неће бити враћене кандидатима, неблаговремене и непотпуне пријаве се неће узимати у разматрање.
Конкурс остаје отворен осам (8) дана од дана објављивања у дневном листу "Глас Српске".
Пријаве са потребном документацијом слати на адресу школе са назнаком "ЗА КОНКУРС".

ФИЛИЈАЛА ПРИЈЕДОР

ЈУ МУЗИЧКА ШКОЛА "САВО БАЛАБАН"
БРАНИСЛАВА НУШИЋА БР.9
79101 ПРИЈЕДОР

КОНКУРС
за попуну упражњених радних мјеста

1. Професор психологије – дипломирани психолог - VII степен стручне спреме - 1 час седмично са радним искуством и положеним стручним испитом - на одређено вријеме до 30.6.2018. године до повратка привременo одсутног радника
2. Професор физике – дипломирани физичар – VII степен стручне спреме - 2 часа седмично са радним искуством и положеним стручним испитом - на одређено вријеме до 30.6.2018. године
Општи услови:
1) а) да је држављанин РС или БиХ, а то се доказује увјерењем о држављанству,
б) да је пунољетан, а то доказује изводом из матичне књиге рођених или овјереном копијом личне карте,
в) да је радно способан, а то доказује љекарским увјерењем, које не може бити старије од шест мјесеци и које прилаже само изабрани кандидат након извршеног избора по конкурсу, а прије заснивања радног односа и
г) да није осуђиван правоснажном пресудом за кривична дјела учињена против достојанства личности, морала, службене дужности, трговине људима, злостављања дјетета, полног и другог насиља над дјететом или малољетним лицем.
(2) Увјерење о неосуђиваности из става 1. тачка г) овог члана за изабраног кандидата школа ће прибавити службеним путем, а прије заснивања радног односа.
(3) Уз потписану пријаву и документацију из општих услова потребно је доставити и документацију из посебних услова на основу које се врши бодовање.
Документација из става 3) подразумијева:
1) овјерену фотокопију дипломе о завршеном првом циклусу студијског програма, у четворогодишњем трајању са најмање остварених 240 ECTS бодова у којој је наведено стручно звање у одређеној области или еквивалент;
2) увјерење о положеном стручном испиту за рад у васпитно-образовном процесу;
3) додатак дипломи који садржи податке о просјеку оцјена током студирања или увјерење високошколске установе о просјеку оцјена током студирања, уколико у дипломи не постоје подаци о просјеку оцјена;
4) увјерење издато од Завода за запошљавање о времену проведеном на евиденцији незапослених лица;
5) увјерење о радном стажу издато од ранијег послодавца, уколико је расписан конкурс за пријем у радни однос лица са радним искуством
6) увјерење општинског/градског органа управе надлежног за борачко-инвалидску заштиту о утврђеном статусу члана породице погинулог борца Одбрамбено-отаџбинског рата РС, уколико се ради о кандидату из категорије породице погинулог борца;
7) увјерење општинског/градског органа управе надлежног за борачко-инвалидску заштиту о утврђеном статусу ратног војног инвалида Одбрамбено-отаџбинског рата РС, уколико се ради о кандидату из категорије ратног војног инвалида;
8) увјерење општинског/градског органа управе надлежног за борачко-инвалидску заштиту о утврђеном статусу борца Одбрамбено-отаџбинског рата РС, уколико се ради о кандидату из категорије борца.
(4) За све кандидате који испуњавају горе наведене услове тестирање и интервју ће се одржати 4.9.2017. године са почетком у 10 часова, у просторијама школе. Кандидат који се не појави на тестирању и интервјуу сматраће се да је одустао од пријаве.
(5) Кандидати су дужни доставити овјерене копије свих докумената и исти се не враћају.

Непотпуне и неблаговремено достављене пријаве се неће разматрати.
Конкурс остаје отворен 8 дана од дана објављивања у "Гласу Српске".
Пријаве са потпуном документацијом доставити лично или слати на адресу школе.

ЈУ ПОЉОПРИВРЕДНО-ПРЕХРАМБЕНА КОЛА
НИКОЛЕ ПАШИЋА 4
79101 ПРИЈЕДОР

КОНКУРС
о пријему радника у радни однос

1. Професора физике без радног искуства - приправник .....4 часа
(на одређено вријеме - до краја школске године, односно 31.8.2018. године)
Поред општих услова, прописаних Законом о раду и посебних услова прописаних Законом о средњем образовању и васпитању кандидат треба да испуњава услове предвиђене Правилником о врсти стручне спреме наставника и стручних сарадника у средњим техничким и средњим стручним школама
Уз пријаву (потписану од стране кандидата који се пријављује на конкурс за пријем у радни однос наставника), а на основу Правилника о процедури и критеријумима пријема радника у радни однос у средњој школи, кандидати су обавезни приложити:
1) Увјерење о држављанству РС и БиХ;
2) Извод из матичне књиге рођених;
3) Љекарско увјерење које не може бити старије од шест мјесеци (прилаже само изабрани кандидат);
4) Увјерење да није осуђиван правоснажном пресудом за кривична дјела учињена против достојанства личности, морала, службене дужности, трговине људима, злостављања дјетета, полног и другог насиља над дјететом или малољетним лицем (увјерење из овог става школа ће за изабраног кандидата прибавити службеним путем, а прије заснивања радног односа);
5) Овјерену фотокопију дипломе о завршеном првом циклусу студијског програма у четворогодишњем трајању са најмање остварених 240 ECTS бодова у којој је наведено стручно звање у одређеној области или еквивалент;
6) Додатак дипломи, који садржи податке о просјеку оцјена током студирања или увјерење високошколске установе о просјеку оцјена током студирања, ако у дипломи не постоје подаци о просјеку оцјена;
7) Увјерење издато од Завода за запошљавање о времену проведеном на евиденцији незапослених лица;
8) Увјерење општинско/градског органа управе надлежног за борачко-инвалидску заштиту о утврђеном статусу члана породице погинулог борца Одбрамбено-отаџбинског рата РС уколико се ради о кандидату из категорије породице погинулог борца;
9) Увјерење општинско/градског органа управе надлежног за борачко-инвалидску заштиту о утврђеном статусу борца Одбрамбено-отаџбинског рата РС уколико се ради о кандидату из категорије борца;
10) Увјерење општинско/градског органа управе надлежног за борачко-инвалидску заштиту о утврђеном статусу ратног војног инвалида Одбрамбено-отаџбинског рата РС уколико се ради о кандидату из категорије ратног војног инвалида;

Конкурс остаје отворен осам (8) дана од дана објављивања.
Кандидати су дужни доставити овјерене копије свих докумената и те копије неће бити враћене кандидатима.
Непотпуне и неблаговремене пријаве неће се разматрати.
Тестирање и интервју са кандидатима који испуњавају услове конкурса, обавиће се у петак, 1.9.2017. године, са почетком у 10 часова у просторијама школе.
Кандидати се неће посебно позивати на тестирање и интервју, а ако се не појаве на тестирању или интервјуу, сматраће се да су одустали од пријаве на конкурс.
Пријаве у затвореној коверти слати на адресу школе са назнаком за радно мјесто за које кандидат конкурише.

ОШ "ВУК СТЕФАНОВИЋ КАРАЏИЋ"
КОЗАРСКА ДУБИЦА
Ђакона Авакума 15
Тел: 052 /418-960
Факс: 052/418-961
E/mail: os032@skolers.org

КОНКУРС
за попуну упражњеног радног мјеста

1. Наставник разредне наставе за рад у продуженом боравку, са радним искуством и положеним стручним испитом за рад у васпитно-образовном процесу, пуна норма часова, на одређено вријеме, до краја извођења наставе у школској 2017/18. години.....2 извршиоца.

Општи и посебни услови које треба да испуњавају кандидати предвиђени су Законом о раду, Правилником о процедури и критеријумима пријема радника у радни однос у основној школи. У погледу стручне спреме потребно је да кандидати испуне услове утврђене Правилником о стручним профилима и звањима наставника, стручних сарадника и васпитача у основној школи. Уредбом о педагошким стандардима и нормативима за основно образовање и васпитање прописана је врста стручне спреме за радника који може да обавља послове водитеља у продуженом боравку.
Општи услови које кандидати треба да испуњавају:
1. да је држављанин РС, односно БиХ, што се доказује увјерењем о држављанству,
2. да је пунољетан, што се доказује изводом из матичне књиге рођених, или овјереном копијом личне карте,
3. да је радно способан, што се доказује љекарским увјерењем које не може бити старије од 6 мјесеци, а које прилаже само изабрани кандидат након извршеног избора по конкурсу, а прије заснивања радног односа,
4. да није осуђиван правоснажном пресудом за кривична дјела учињена против достојанства личности, морала, службене дужности, трговине људима, злостављања дјетета, полног и другог насиља над дјететом или малољетним лицем, што се доказује увјерењем о неосуђиваности, које ће школа прибавити службеним путем за изабраног кандидата, а прије заснивања радног односа.
Уз потписану пријаву, са контакт телефоном и адресом, кандидати треба да доставе и документа предвиђена Правилником о процедури и критеријумима пријема радника у радни однос у основној школи на основу којих ће се извршити бодовање и пријем у радни однос:
1. овјерену фотокопију дипломе о завршеном првом циклусу студијског програма у којој је наведено стручно звање у одређеној области или еквивалент;
2. додатак дипломи, који садржи податке о просјеку оцјена током студирања или увјерење надлежне установе о просјеку оцјена током студирања, уколико у дипломи не постоје подаци о просјеку оцјена;
3. увјерење о положеном стручном испиту за рад у васпитно-образовном процесу,
4. увјерење издато од Завода за запошљавање о времену проведеном на евиденцији незапослених лица, за лица која се налазе на тој евиденцији;
5. увјерење о радном стажу издато од ранијег послодавца које треба да садржи податке из којих се јасно види: врста посла, степен стручне спреме и дужина оствареног радног стажа по врстама посла;
6. увјерење општинског/градског органа управе надлежног за борачко-инвалидску заштиту о утврђеном статусу члана породице погинулог борца Одбрамбено-отаџбинског рата РС, ако се ради о кандидату из категорије породице погинулог борца;
7. увјерење општинског/градског органа управе надлежног за борачко-инвалидску заштиту о утврђеном статусу ратног војног инвалида Одбрамбено-отаџбинског рата РС, ако се ради о кандидату из категорије ратног војног инвалида;
8. увјерење општинског/градског органа управе надлежног за борачко-инвалидску заштиту о утврђеном статусу борца Одбрамбено-отаџбинског рата РС, ако се ради о кандидату из категорије бораца.
Право учешћа на овом конкурсу имају и лица из члана 104. став 6) Закона о основном васпитању и образовању, односно лица која су стекла радни стаж ван школе у трајању од најмање годину дана у струци уколико испуњавају остале услове прописане овим законом, као и лица која су по прописима важећим до ступања на снагу овог закона (20.5.2017. год.) испуњавала услове у погледу степена и врсте стручне спреме.
Кандидати су дужни доставити овјерене копије свих тражених докумената и те копије неће бити враћене кандидатима. Интервју за кандидате који испуњавају услове конкурса и који су доставили благовремене и потпуне пријаве одржаће се дана 1.9.2017. године (петак) у 9 часова у просторијама школе.
Кандидати се неће посебно позивати на заказани интервју.
За кандидате који се не појаве на заказаном интервјуу сматраће се да су одустали од пријаве на конкурс. Конкурс остаје отворен 8 дана од дана објављивања конкурса посредством Завода за запошљавање РС.
Пријаве и доказе о испуњености услова конкурса доставити путем поште на адресу школе, са назнаком "За конкурс".
Непотпуне и неблаговремене пријаве неће се разматрати.

ЈУ СШЦ "НИКОЛА ТЕСЛА"
КОЗАРСКА ДУБИЦА
Доситејева бб, 79240 Козарска Дубица,
тел. ++387 52 416-306
факс: ++387 52 424-370,
E-mail: ss34@skolers.org

ЈАВНИ КОНКУРС
за попуну упражњеног радног мјеста

1. Професор машинске групе предмета, 6 часова, на одређено вријеме до 31.8.2018. године, са радним искуством.....1 извршилац

Сви кандидати морају испуњавати опште услове предвиђене Законом о раду, као и услове из члана 75. Закона о средњем образовању и васпитању, Правилника о врсти стручне спреме наставника и сарадника у средњим техничким и средњим стручним школама.
Пријем кандидата у радни однос вршиће се на основу Правилника о процедури и критеријумима пријема радника у радни однос у средњој школи.
Потребна документација
Уз обавезну потписану пријаву и краћу биографију кандидати треба да доставе оригинале или овјерене фотокопије (овјера не смије бити старија од 6 мјесеци) сљедећих докумената којима се доказује испуњавање општих и посебних услова.
I Општи услови се доказују сљедећом документацијом:
1) Да је држављанин РС – увјерењем о држављанству,
2) Да је пунољетан – изводом из матичне књиге рођених или овјереном фотокопијом личне карте,
3) Да је радно способан, а то се доказује љекарским увјерењем о психичкој, физичкој и здравственој способности (не старијим од 6 мјесеци) издатом од надлежне установе, које ће доставити кандидат који буде одабран по конкурсу, а прије заснивања радног односа;
4) Да није осуђиван правоснажном пресудом за кривична дјела против достојанства личности, морала, службене дужности, трговине људима, злостављања дјетета, полног и другог насиља над дјететом или малољетним лицем. Увјерење о неосуђиваности за изабраног кандидата школа ће затражити службеним путем, а прије заснивања радног односа.
II Посебни услови се доказују документацијом прописаном Законом о средњем образовању и васпитању као и Правилником о процедури и критеријумима пријема радника у радни однос у средњој школи, а на основу којих ће се извршити бодовање и рангирање пријављених кандидата:
1. Овјерена фотокопија дипломе о завршеном првом циклусу студијског програма у четворогодишњем трајању, са најмање остварених 240 ECTS бодова и стручно звање у одређеној области или еквивалент,
2. Увјерење издато од Завода за запошљавање на подручју јединице локалне самоуправе гдје је кандидат пријављен о времену проведеном на евиденцији незапослених лица, а након стицања стручне спреме тражене конкурсом;
3. Увјерење о радном стажу издато од ранијег послодавца код којег је кандидат био запослен на радном мјесту које одговара стручној спреми која се

тражи овим конкурсом у коме је назначено: врста посла, степен стручне спреме и дужина оствареног стажа по врстама посла

4. Увјерење издато од високошколске установе или додатак диплому о просјечној оцјени током студирања, уколико у дипломи не постоје подаци о просјеку оцјена, а у изузетним случајевима, уколико кандидат не може из оправданих разлога прибавити претходно наведена документе, просјечна оцјена се може доказати и овјереном фотокопијом индекса;

5. Увјерење општинског/градског органа управе надлежног за борачко –инвалидску заштиту о утврђеном статусу члана породице погинулог борца Одбрамбено-отаџбинског рата РС ако се ради о кандидату из категорије породице погинулог борца;

6. Увјерење општинског/градског органа управе надлежног за борачко –инвалидску заштиту о утврђеном статусу ратног војног инвалида Одбрамбено-отаџбинског рата РС ако се ради о кандидату из категорије ратног војног инвалида;

7. Увјерење општинског/градског органа управе надлежног за борачко-инвалидску заштиту о утврђеном статусу борца Одбрамбено-отаџбинског рата РС ако се ради о кандидату из категорије борца.

Достављена документација и други докази ће се бодовати од стране Комисије на начин и у складу са одредбама Правилника о критеријумима и процедури пријема радника у радни однос у средњој школи.

Рок за учешће на конкурсу и начин достављања пријаве

Пријаве се могу доставити поштом или лично на адресу школе са назнаком "за конкурс" и навести радно мјесто на које се конкурише (не отварати).

Рок за подношење пријаве је 8 (осам) дана од дана објављивања конкурса посредством Завода за запошљавање РС.

Неблаговремене и непотпуне пријаве, као и пријаве кандидата који не испуњавају услове конкурса неће се узети у разматрање, већ ће се евидентирати, уз констатацију да пријаве на јавни конкурс нису достављене благовремено и/или да нису потпуне, а након тога Комисија предлаже директору школе доношење закључка којим се пријава одбацује.

Са кандидатима који су доставили потпуне и благовремене пријаве, односно који испуњавају услове утврђене овим конкурсом, Комисија за избор обавиће тестирање и интервју дана, 1.9.2017. године, у 10 часова

Кандидати се неће посебно позивати на тест и интервју, а ако се не појаве на тестирању или интервјуу у заказаном термину, сматраће се да су одустали од пријаве на конкурс.

Достављена документација школи по овом конкурсу се неће враћати кандидатима.

Школа ће писменим путем обавијестити све учеснике о исходу конкурса.

ЈУ ОШ "БРАНКО ЋОПИЋ"
ДОЊИ АГИЋИ, НОВИ ГРАД
Адреса: 79228 Д. Агићи
тел.052 225 225,
E-mail os042@skolers.org

КОНКУРС
за попуну упражњеног радног мјеста

1. Наставник енглеског језика, 2 часа седмично на одређено радно вријеме до краја школске 2017/2018. године, са искуством, положен стручни испит, 1 извршилац;

2. Наставник физике, 2 часа седмично на одређено вријеме до краја школске 2017/2018. године, са искуством, положен стручни испит, 1 извршилац

Поред општих услова који су прописани Законом о раду, кандидати треба да испуњавају и услове прописане Законом о основном образовању и васпитању и Правилником о стручним профилима и звањима наставника, стручних сарадника и васпитача.

Општи услови које кандидат треба да испуњава су:

Општи услови:

1) да је држављанин РС или БиХ, а то се доказује увјерењем о држављанству,

2) да је пуњолетан, а то се доказује изводом из матичне књиге рођених или копијом личне карте,

3) да је радно способан, а то се доказује љекарским увјерењем које не може бити старије од шест мјесеци и које прилаже само изабрани кандидат након извршеног избора по конкурсу, а прије заснивања радног односа, и

4) да није осуђиван правоснажном пресудом за кривична дјела учињена против достојанства личности, морала, службене дужности, трговине људима, злостављања дјетета, полног и другог насиља над дјететом или малољетним лицем.

(2) Увјерење о неосуђиваности из става 1. тачка 4), за изабраног кандидата школа ће прибавити службеним путем, а прије заснивања радног односа.

Уз пријаву (потписану од стране кандидата) и претходно наведену документацију потребно је доставити и сљедећу документацију:

1) овјерену фотокопију дипломе о завршеном првом циклусу студијског програма у којој је наведено стручно звање у одређеној области или еквивалент,

2) додатак диплому који садржи податке о просјеку оцјена током студирања или увјерење високошколске установе о просјеку оцјена током студирања, уколико у дипломи не постоје подаци о просјеку оцјена,

3) увјерење о положеном стручном испиту за рад у васпитно-образовном процесу,

4) увјерење о радном стажу издато од ранијег послодавца, из којег се јасно види: врста посла, степен стручне спреме и дужина оствареног радног стажа по врстама,

5) увјерење издато од Завода за запошљавање о времену проведеном на евиденцији незапослених лица,

6) увјерење општинског/градског органа управе надлежног за борачко-инвалидску заштиту о утврђеном статусу члана породице погинулог борца Одбрамбено-отаџбинског рата РС, уколико се ради о кандидату из категорије породице погинулог борца,

7) увјерење општинског/градског органа управе надлежног за борачко-инвалидску заштиту о утврђеном статусу ратног војног инвалида Одбрамбено-отаџбинског рата РС, уколико се ради о кандидату из категорије ратног војног инвалида,

8) увјерење општинског/градског органа управе надлежног за борачко-инвалидску заштиту о утврђеном статусу борца Одбрамбено-отаџбинског рата РС, уколико се ради о кандидату из категорије борца.

Кандидати су дужни доставити овјерене копије свих докумената и те копије неће бити враћене кандидатима.

Право учешћа на конкурсу имају и лица која су стекла радни стаж ван школе у трајању од најмање годину дана у струци уколико испуњавају остале услове прописане Законом, као и лица која су по прописима важећим до ступања Закона на снагу, испуњавали услове у погледу не спреме.

Пријем кандидата у радни однос вршиће се на основу Правилника о процедури и критеријумима пријема радника у радни однос у Основној школи.

Конкурс остаје отворен 8 (осам) дана од дана објављивања преко Завода за запошљавање Републике Српске у дневном листу "Глас Српске", а тестирање и интервју са кандидатима који су доставили потпуне и благовремене пријаве, односно који испуњавају услове конкурса, ће се обавити 5.9.2017. године у 9 часова у просторијама школе.

Обавјештавамо све кандидате који испуњавају услове конкурса и чије су пријаве потпуне да неће бити појединачно позивани на тестирање и интервју те да у случају недоласка наведеног датума на тестирање и интервју сматраће се да је кандидат одустао од конкурса.

Пријаве и доказе о испуњавању услова конкурса доставити поштом на адресу ЈУ Основна школа "Бранко Ћопић" Доњи Агићи бб, Нови Град са назнаком "За конкурс за попуну упражњеног радног мјеста" или лично секретару школе.

Непотпуне и неблаговремене пријаве неће се разматрати.

ЈУ ГИМНАЗИЈА "ПЕТАР КОЧИЋ"
НОВИ ГРАД
Адреса: Доситеја Обрадовића 6, 79220 Нови Град; тел/факс: Директор – 052/ 751-172; Секретар: 052/751 – 839;

КОНКУРС

1. Професор српског језика и књижевности - са радним искуством, и положеним стручним испитом, на одређено радно вријеме од 31.8.2018. године, (7 часова седмично) - 1 извршилац;

2. Професор руског језика - са радним искуством, и положеним стручним испитом, на одређено радно вријеме до 31.8.2018. године, (4 часова седмично) - 1 извршилац;

3. Професор физичког васпитања - са радним искуством, и положеним стручним испитом, на одређено радно вријеме до 31.8.2018. године, (4 часова седмично) - 1 извршилац;

4. Професор физике - са радним искуством, и положеним стручним испитом, на одређено радно вријеме до 31.8.2018. године, (7 часова седмично) - 1 извршилац;

5. Професор хемије - са радним искуством, и положеним стручним испитом, на одређено радно вријеме до 31.8.2018. године, (2 часова седмично) - 1 извршилац

Општи и посебни услови за пријем у радни однос

Радни однос се заснива по окончању конкурсног поступка.

За испуњавање општих и посебних услова, кандидати морају приложити сљедећу документацију:

I Општи услови (на основу Закона о средњем образовању и васпитању и на основу члана 7 Правилника о процедури и критеријима пријема радника у радни однос у средњој школи,

А) да је држављанин РС и БиХ, а то се доказује, увјерењем о држављанству;

Б) да је пуњолетан, а то се доказује, изводом из матичне књиге рођених или овјерена копија личне карте;

В) да је радно способан, а то се доказује, љекарским увјерењем, које не може бити старије од 6 мјесеци и које прилаже само изабрани кандидат, након извршеног избора по конкурсу, а прије заснивања радног односа;

Г) да није осуђиван правоснажном пресудом за кривична дјела учињена против достојанства личности, морала, службене дужности, трговине људима, злостављања дјетета, полног и другог насиља над дјететом или малољетним лицем.

Увјерење о неосуђиваности школа прибавља службеним путем за изабраног кандидата, прије заснивања радног односа.

II Посебни услови

Потребно је да кандидати задовољавају услове о стручној спреми предвиђене Правилником о врсти стручне спреме наставника и сарадника у гимназији. Уз пријаву (потписану од стране кандидата који се пријављује на јавни конкурс за пријем у радни однос наставника) потребно је доставити и документацију на основу које се доказује испуњеност посебних услова и документацију на основу које се врши бодовање а која је предвиђена Правилником о процедури и критеријумима пријема радника у радни однос у средњој школи и то:

1. Овјерена фотокопија дипломе о завршеном првом циклусу студијског програма у четворогодишњем трајању са најмање остварених 240 ECTS бодова у којој је наведено стручно звање у одређеној области или еквивалент;

2. Увјерење о положеном стручном испиту за рад у васпитно-образовном процесу;

3. Додатак диплому, који садржи податке о просјеку оцјена током студирања или увјерење високошколске установе о просјеку оцјена током студирања, ако у дипломи не постоје подаци о просјеку оцјена или овјерена фотокопија индекса;

4. Увјерење издато од Завода за запошљавање о времену проведеном на евиденцији незапослених лица за незапослена лица која се налазе на тој евиденцији;

5. Увјерење о радном стажу издато од ранијег послодавца.

Кандидати су дужни доставити овјерене копије свих докумената и те копије неће бити враћене кандидатима.

Вријеме и мјесто тестирања и интервјуа са кандидатима који су доставили потпуне и благовремене пријаве, те испуњавају услове конкурса:

Тестирање и интервју ће се обавити 5.9.2017. године:

За радна мјеста под редним бројем: 1, 3 и 4 у 10 часова у ЈУ Гимназији "Петар Кочић" Нови Град, а у 12 часова за радна мјеста 2 и 5.

Напомена: Кандидати неће бити посебно позивани на тестирање и интервју; ако се кандидати не појаве на тестирању или интервјуу, сматраће се да су одустали од пријаве на конкурс.

Непотпуне и неблаговремене пријаве неће бити разматране.

Конкурс је отворен 8 дана од дана јавног објављивања.

Лично потписане пријаве са доказима о испуњавању услова конкурса доставити искључиво у затвореној коверти са назнаком: Комисија за избор са назнаком за које радно мјесто се конкурише, путем поште.

ЈУ УГОСТИТЕЉСКО-ЕКОНОМСКА ШКОЛА
Вука Караџића, 16
79101 ПРИЈЕДОР

КОНКУРС
за пријем радника у радни однос

1. Професор енглеског језика, 1 извршилац, 6 часова, до повратка раднице са породиљског боловања, до 22.6.2018. године, са искуством – положен стручни испит за рад у васпитно-образовном процесу.

2. Професор математике, 1 извршилац, 4 часа, до краја наставне године, до 30.6.2018. године, са искуством – положен стручни испит за рад у васпитно-образовном процесу.

Поред услова прописаних чланом 26. Закона о раду кандидати треба да испуњавају услове предвиђене Законом о средњем образовању и васпитању и Правилником о врсти стручне спреме наставника и стручних сарадника у средњим техничким и средњим стручним школама.

Уз потписану пријаву кандидати треба да доставе овјерене копије сљедећих докумената, а у складу са чланом 28. став 1. Закона о раду, те чланом 7. и 8. Правилника о критеријумима и процедури пријема радника у радни однос у средњој школи:

- Увјерење о држављанству;
- Извод из матичне књиге рођених;
- Овјерену фотокопију дипломе у којој је наведено стручно звање у одређеној области;
- Увјерење о положеном стручном испиту за рад у васпитно-образовном процесу;
- Увјерење издато од Завода за запошљавање на подручју јединице локалне самоуправе гдје је кандидат пријављен о времену проведеном на евиденцији незапослених лица, а након стицања стручне спреме тражене конкурсом;
- Увјерење о радном стажу издато од ранијег послодавца код којег је кандидат био запослен на радном мјесту које одговара стручној спреми која се тражи овим конкурсом. Увјерење треба да садржи податке прописане чланом 19. Правилника о критеријумима и процедури пријема радника у радни однос у средњој школи;
- Увјерење издато од високошколске установе или додатак дипломи о просјечној оцјени током студирања;
- Увјерење општинског/градског органа управе надлежног за борачко-инвалидску заштиту о утврђеном статусу члана породице погинулог борца Одбрамбено-отаџбинског рата РС ако се ради о кандидату из категорије породице погинулог борца;
- Увјерење општинског/градског органа управе надлежног за борачко-инвалидску заштиту о утврђеном статусу ратног војног инвалида Одбрамбено-отаџбинског рата РС ако се ради о кандидату из категорије ратног војног инвалида;
- Увјерење општинског/градског органа управе надлежног за борачко-инвалидску заштиту о утврђеном статусу борца Одбрамбено-отаџбинског рата РС ако се ради о кандидату из категорије борца;
- Љекарско увјерење о психичкој и физичкој способности (не старије од 6 мјесеци) за рад са ученицима издато од надлежне установе доставиће кандидат који буде одабран по конкурсу, а прије заснивања радног односа;
- Увјерење о неосуђиваности, за кандидата који буде изабран по конкурсу, школа ће затражити од надлежног Центра јавне безбједности, а прије заснивања радног односа.

Тестирање и интервју са кандидатима који испуњавају услове конкурса, обавиће се 4.9.2017. године у 10 часова, у просторијама школе.

Кандидати се неће посебно позивати на тестирање и интервју и уколико се не појаве у заказаном термину, сматраће се да су одустали.

Конкурс остаје отворен 8 дана од дана објављивања.

Пријаву на конкурс и документацију доставити на адресу школе, са назнаком "за конкурс".

Кандидати су дужни доставити овјерене копије свих докумената које се неће враћати кандидатима.

Неблаговремена и непотпуна документација неће се узети у разматрање.

ФИЛИЈАЛА ДОБОЈ

ЈУ ОШ "МИЛАН РАКИЋ"
БУКОВИЦА ВЕЛИКА
74213 БУКОВИЦА ВЕЛИКА

ОГЛАС
за попуну упражњених радних мјеста

1. Професор/наставник разредне наставе - 1 извршилац, радно искуство и положен стручни испит, на одређено вријеме до повратка радника са боловања.

2. Професор/наставник разредне наставе - 1 извршилац у продуженом боравку, радно искуство и положен стручни испит, на одређено вријеме до краја наставне школске 2017/18 год., а најдуже до 30.6.2018. год.

3. Професор/наставник разредне наставе - 1 извршилац ½ норме (50%) у продуженом боравку радно искуство, положен стручни испит, на одређено вријеме до краја наставне школске 2017/18 год., а најдуже до 30.6.2018. год.

1. Општи услови које кандидат треба да испуњава су:

- да је држављанин РС или БиХ, а то се доказује увјерењем о држављанству, не старијем од 6 мјесеци,
- да је пуњолетан, а то се доказује изводом из матичне књиге рођених или копијом личне карте,
- да је радно способан, а то се доказује љекарским увјерењем које не може бити старије од 6 мјесеци и које прилаже само изабрани кандидат након извршеног избора по конкурсу а прије заснивања радног односа, и
- да није осуђиван правоснажном пресудом за кривична дјела учињена против достојанства личности, морала, службене дужности, трговине људима, злостављања дјетета, полног и другог насиља над дјететом или малољетним лицем.
- Увјерење о неосуђиваности из става 1. тачка 4 овог члана за изабраног кандидата школа ће прибавити службеним путем, а прије заснивања радног односа.

2. Уз потписану пријаву кандидата и горе наведене документе, кандидат треба доставити сљедећу документацију на основу које доказује испуњеност посебних услова и документацију на основу које ће се извршити бодовање:

- Овјерену фотокопију дипломе о завршеном првом циклусу студијског програма у којој је наведено стручно звање у одређеној области или еквивалент,
- Додатак диплому, који садржи податке о просјеку оцјена током студирања или увјерење високошколске установе о просјеку оцјена током студирања, уколико у дипломи не постоје подаци о просјеку оцјена,
- Увјерење о положеном стручном испиту за рад у васпитно-образовном процесу,
- Увјерење о радном стажу издато од ранијег послодавца,
- Увјерење издато од Завода за запошљавање о времену проведеном на евиденцији незапослених лица,
- Увјерење општинског/градског органа управе надлежног за борачко-инвалидску заштиту о утврђеном статусу члана породице погинулог борца Одбрамбено-отаџбинског рата РС, ако се ради о кандидату из категорије породице погинулог борца,
- Увјерење општинског/градског органа управе надлежног за борачко-инвалидску заштиту о утврђеном статусу ратног војног инвалида Одбрамбено-отаџбинског рата РС ако се ради о кандидату из категорије ратног војног инвалида,
- Увјерење општинског/градског органа управе надлежног за борачко-инвалидску заштиту о утврђеном статусу борца Одбрамбено-отаџбинског рата РС ако се ради о кандидату из категорије борца.

На оглас за радна мјеста под бројем 1, 2. и 3. имају право учешћа и лица из члана 104. став 6. Закона о основном васпитању и образовању "Службени гласник РС" бр.44/17.

Право учешћа на огласу имају и лица која су по прописима важећим до ступања на снагу овог Закона испуњавали услове у погледу степена и врсте стручне спреме.

Оглас је отворен 8 дана од дана објављивања.

Интервју са кандидатима који су доставили потпуне и благовремене пријаве, односно који испуњавају услове конкурса ће се обавити у просторијама ЈУ ОШ "Милан Ракић" у Буковици Великој у четвртак, 31.8.2017. године, у 9 часова.

Кандидати неће бити посебно позивани на интервју, а ако се не појаве на интервјуу, сматраће се да су одустали од пријаве на оглас. Сви кандидати пријављени на оглас дужни су доставити овјерене копије свих докумената и те копије неће бити враћене кандидатима.

Пријаве се могу доставити лично (ковертиране), на протокол школе или путем поште на адресу: ЈУ Основна школа "Милан Ракић" Буковица Велика, 74213 Велика Буковица уз назнаку "ПРИЈАВА НА ОГЛАС".
Пријем кандидата у радни однос вршиће се у складу са Правилником о процедури и критеријумима пријема радника у радни однос у основној школи ("Службени гласник РС", број: 102/14).

DUCLA ДОО
СВЕТОСАВСКА ББ
74480 МОДРИЧА

КОНКУРС

за пријем радника у радни однос, на одређено вријеме (до 6 мјесеци), са могућношћу заснивања радног односа на неодређено вријеме за радна мјеста:
- Референт спољне трговине – 1 извршилац
Услови:
ВСС/ВШС факултет или виша школа економског смјера,
активно знање енглеског језика,
напредно коришћење пословних компјутерских програма,
пожељно радно искуство

- Референт за административне послове – 1 извршилац
Услови:
ССС економски техничар,
коришћење компјутера,
пожељно радно искуство

- Возач теретног возила – 1 извршилац
Услови
возачка дозвола категорије Б и Ц
пожељно радно искуство

Посебни услови
Од кандидата се очекује да су одговорни и поуздани. Радно искуство није неопходно. Кандидати поред наведених услова морају да испуњавају и опште услове предвиђене Законом.
Кандидати уз пријаву подносе сљедећу документацију:
биографију
копију диплому о завршеном степену образовања
копију радне књижице
копију личне карте
Сва додатна обавештења и информације у вези објављеног конкурса можете добити постављањем питања на имејл: borislav.bijeli@gmail.com
Пријаве на оглас и биографије могу се доставити најкасније до 30.8.2017. године, са назнаком "Пријава за конкурс" на адресу:
DUCLA д.о.о. Светосавска б.б. Модрича
Пријављени кандидати који буду сврстани у ужи избор биће позвани на разговор.

ЈУ ОШ "ДОЊИ ЖАБАР"
ТРГ МЛАДОСТИ БР.4
76273 ДОЊИ ЖАБАР

ЈАВНИ КОНКУРС
за пријем у радни однос

На одређено радно вријеме до 31.8.2018. године:
1. Наставник српског језика са искуством 8 часова .....1 извршилац
2. Наставник историје са искуством 10 часова .....1 извршилац
3. Наставник разредне наставе са искуством .....2 извршиоца

На одређено радно вријеме до повратка радника са функције
1. Наставник биологије без радног искуства – приправник 12 часова ...1 извршилац
Услови конкурса
Кандидати морају испуњавати сљедеће услове:
Општи услови:
1. да је држављанин Републике Српске или Босне и Херцеговине;
2. да је пунољетан;
3. да је радно способан;
4. да није правоснажном пресудом осуђиван на кривична дјела учињена против достојанства личности, морала, службене дужности, полног интегритета, злостављања дјетета и другог насиља над дјететом или малољетним лицем.
Посебни услови за наставника:
Поред општих услова кандидати за наставнике треба да имају и одговарајући ниво образовања из члана 104. Закона о основном васпитању и образовању ("Службени гласник Републике Српске" број 44/17) и члана 2. и 3. Правилника о стручним профилима и звањима наставника, стручних сарадника и васпитача ("Службени гласник Републике Српске" број. 77/09, 86/10, 25/14 и 76/15).

Право учешћа на конкурсу има и лице које је стекло радни стаж ван школе у трајању од најмање годину дана у струци, уколико испуњава услове прописане Законом о основном васпитању и образовању.
Право учешћа на конкурсу имају и лица која су по прописима важећим до ступања на снагу Закона о основном васпитању и образовању ("Службени гласник Републике Српске" број 44/17) испуњавали услове у погледу степена и врсте стручне спреме.
Кандидати достављају сљедеће документе:
1. потписану пријаву са кратком биографијом и контакт телефоном (у пријави
обавезно навести тачну адресу становања и контакт телефон);
2. увјерење о држављанству (не старије од шест мјесеци);
3. извод из матичне књиге рођених или копију личне карте;
4. љекарско увјерење о психофизичкој способности за рад;
(доставља само кандидат који буде изабран, а прије заснивања радног односа).
Љекарско увјерење не може бити старије од шест мјесеци.
5. увјерење о неосуђиваности за изабраног кандидата школа ће тражити службеним путем, а прије заснивања радног односа;
6. овјерену фотокопију дипломе о завршеном првом циклусу студијског програма у којој је наведено стручно звање у одређеној области или еквивалент (диплома мора бити призната уколико није стечена на територији СФРЈ до 6. априла 1992. године, БиХ и Републици Србији);
7. додатак дипломи који садржи податке о просјеку оцјена током студирања или увјерење високошколске установе о просјеку оцјена током студирања, уколико у дипломи не постоје подаци о просјеку оцјена;
8. увјерење о положеном стручном испиту (прилажу само кандидати који се
пријављују за радна мјеста за које се тражи радно искуство);
9. увјерење издато од Завода за запошљавање о времену проведеном на евиденцији незапослених лица;
10. увјерење о дужини радног стажа издато од ранијег послодавца (прилажу само
кандидати који се пријављују за радна мјеста за које се тражи радно искуство);
11. увјерење општинског/градског органа управе надлежног за борачко-инвалидску заштиту о утврђеном статусу члана породице погинулог борца Одбрамбено-отаџбинског рата Републике Српске, ако се ради о кандидату из категорије породице погинулог борца;
12. увјерење општинског/градског органа управе надлежног за борачко-инвалидску заштиту о утврђеном статусу ратног војног инвалида Одбрамбено-отаџбинског рата Републике Српске, ако се ради о кандидату из категорије ратног војног инвалида.
13. увјерење општинског/градског органа управе надлежног за борачко-инвалидску заштиту о утврђеном статусу борца Одбрамбено-отаџбинског рата Републике Српске, ако се ради о кандидату из категорије борца.

Дана, 5.9.2017. године, у просторијама школе са почетком у 9.30 часова обавиће се интервју са кандидатима који су доставили потпуне и благовремене пријаве, односно који испуњавају услове конкурса.
Кандидати се неће посебно позивати, а уколико се не пријаве на интервју сматраће се да су одустали од пријаве на конкурс.

Рок за подношење пријава је 8 дана од дана објављивања.
Све пријаве достављати лично или путем поште на адресу: ЈУ ОШ "Доњи Жабар" Трг Младости бр. 4, 76 273 Доњи Жабар.

Непотпуне и неблаговремене пријаве неће се разматрати.
Кандидати су дужни доставити овјерене копије свих докумената и копије се не враћају кандидатима.
Избор кандидата врши се у складу са Законом о основном васпитању и образовању и Правилником о процедури и критеријумима пријема радника у радни однос у основној школи.

ЈУ СШЦ "ЈОВАН ДУЧИЋ"
КАРАЂОРЂЕВА 10А
74270 ТЕСЛИЋ

ЈАВНИ КОНКУРС
за попуну упражњених радних мјеста

1. Наставник математике – 14 часова, до повратка раднице са породиљског одсуства - приправник,
2. Наставник физичког васпитања - 12 часова, на неодређено вријеме - приправник,
3. Наставник француског језика – 8 часова, на одређено вријеме до 31.8.2018. године – лице са радним искуством и положеним стручним испитом за рад у васпитно-образовном процесу.
Општи услови које кандидати треба да испуњавају:
1. да је држављанин Републике Српске и Босне и Херцеговине, што доказује увјерењем о држављанству,
2. да је пунољетан, а то се доказује изводом из матичне књиге рођених или копијом личне карте,
3. да је радно способан, а то се доказује љекарским увјерењем које не може бити старије од шест мјесеци и које прилаже само изабрани кандидат након извршеног избора по конкурсу, а прије заснивања радног односа и
4. да није осуђиван правоснажном пресудом за кривична дјела учињена против достојанства личности, морала, службене дужности, трговине људима, злостављања дјетета, полног и другог насиља над дјететом или малољетним лицем. Увјерење о неосуђиваности из тачке 4. за изабраног кандидата школа ће прибавити службеним путем, а прије заснивања радног односа.

Уз потписану пријаву на конкурс кандидати су обавезни доставити и сљедећу документацију:
1. Овјерену фотокопију дипломе о завршеном првом циклусу студијског програма у четворогодишњем трајању са најмање остварених 240 ECTS бодова, у којој је наведено стручно звање у одређеној области или еквивалент,
2. Додатак дипломи, који садржи податке о просјеку оцјена током студирања или увјерење високошколске установе о просјеку оцјена током студирања, ако у дипломи не постоје подаци о просјеку оцјена (из оправданих разлога просјечна оцјена се може доказати и овјереном фотокопијом индекса),
3. Увјерење о положеном стручном испиту за рад у васпитно-образовном процесу (за радно мјесто под 3.),
4. Увјерење издато од Завода за запошљавање о времену проведеном на евиденцији незапослених лица,
5. Увјерење о радном стажу издато од ранијег послодавца ако је расписан конкурс за пријем у радни однос лица са искуством,
6. Увјерење општинског/градског органа управе надлежног за борачко-инвалидску заштиту о утврђеном статусу члана породице погинулог борца Одбрамбено-отаџбинског рата Републике Српске ако се ради о кандидату из категорије породице погинулог борца.
7. Увјерење општинског/градског органа управе надлежног за борачко-инвалидску заштиту о утврђеном статусу борца Одбрамбено-отаџбинског рата Републике Српске ако се ради о кандидату из категорије борца;
8. Увјерење општинског/градског органа управе надлежног за борачко- инвалидску заштиту о утврђеном статусу ратног војног инвалида Одбрамбено-отаџбинског рата Републике Српске ако се ради о кандидату из категорије ратног војног инвалида;
Тестирање и интервју са кандидатима који су доставили потпуне и благовремене пријаве, односно који испуњавају услове конкурса, обавиће се у понедјељак, 4.9.2017. године, у 9 часова у просторијама школе.
Кандидати се неће посебно позивати на тестирање и интервју, а ако се не појаве на тестирању и интервју, сматраће се да су одустали од пријаве на конкурс.
Кандидати су дужни доставити овјерене копије свих докумената и те копије неће бити враћене кандидатима.
Неблаговремене и непотпуне пријаве кандидата на конкурс комисија неће разматрати, већ само евидентирати и донијети закључак којим се пријава одбацује.
Конкурс остаје отворен 8 дана од дана објављивања у дневним новинама "Глас Српске". Пријаве слати на адресу школе са назнаком "ПРИЈАВА НА КОНКУРС" и назначити за који конкурс.

ЈУ ОШ "ГОРЊА СЛАТИНА"
76238 ГОРЊА СЛАТИНА

ЈАВНИ КОНКУРС
за попуњавање упражњених радних мјеста

1. Наставник разредне наставе - 1 извршилац, на одређено вријеме до повратка раднице са породиљског одсуства, а најдуже до 21.12.2017. године, лице са искуством и положеним стручним испитом
2. Наставник демократије и људских права - 1 час седмично, на одређено вријеме до 31.8.2018. године, лице са искуством и положеним стручним испитом
Општи услови и посебни услови за пријем у радни однос:
Кандидати морају испуњавати опште услове за заснивање радног односа предвиђене Законом о раду ("Сл. гласник РС", број:1/06), услове прописане чланом 104 и 106 Закона о основном васпитању и образовању ("Сл. гласник РС" број:44/17) и Правилника о стручним профилима и звањима наставника, стручних сарадника и васпитача ("Сл. гласник РС" број: 77/09, 86/10, 25/14 и 76/15). Право учешћа на конкурсу имају и лица која су по прописима важећим до ступања на снагу Закона о основном образовању и васпитању испуњавали услове у погледу степена и врсте стручне спреме.
Уз пријаву са кратком биографијом (потписану од стране кандидата који се пријављује на јавни конкурс за пријем у радни однос и обавезном адресом становања и бројем телефона) кандидат је дужан да достави:
1. Увјерење о држављанству
2. Извод из матичне књиге рођених или овјерену копију личне карте
3. Овјерену фотокопију дипломе о завршеном првом циклусу студијског програма у којој је наведено стручно звање или еквивалент
4. Додатак дипломи који садржи податке о просјеку оцјена током студирања или увјерење високошколске установе о просјеку оцјена током студирања, уколико у дипломи не постоје подаци о просјеку оцјена
5. Увјерење издато од Завода за запошљавање о времену проведеном на евиденцији незапослених лица
6. Увјерење о отвареном радном стажу
7. Увјерење о положеном стручном испиту
8. Увјерење општинског органа управе надлежног за борачко-инвалидску заштиту о утврђеном статусу члана породице погинулог борца Одбрамбено-отаџбинског рата Републике Српске, ако се ради о кандидату из категорије породице погинулог борца,
9. Увјерење општинског/градског органа управе надлежног за борачко-инвалидску заштиту о утврђеном статусу ратног војног инвалида Одбрамбено-отаџбинског рата Републике Српске, ако се ради о кандидату из категорије ратног војног инвалида,
10. Увјерење општинског/градског органа управе надлежног за борачко-инвалидску заштиту о утврђеном статусу борца Одбрамбено-отаџбинског рата Републике Српске, ако се ради о кандидату из категорије борца.
- Кандидати који буду изабрани дужни су приложити љекарско увјерење (не старије од 6 мјесеци) прије заснивања радног односа
- Увјерење о неосуђиваности прибавиће Школа службеним путем за изабране кандидате а прије заснивања радног односа.
Дана, 4.9.2017. године у 13 часова у просторијама школе обавиће се интервју са кандидатима који су доставили потпуне и благовремене пријаве, односно који испуњавају услове конкурса.
Кандидати се неће посебно позивати на интервју, а ако се не појаве на интервјуу сматраће се да су одустали од пријаве на конкурс.
Кандидати су дужни доставити овјерене копије свих докумената, не старије од 6 мјесеци и исте се неће враћати кандидатима.
Непотпуне и неблаговремене пријаве неће се разматрати.
Рок за подношење пријаве је 8 дана од дана објављивања путем дневних новина "Глас Српске" .
Пријаве се могу доставити лично или путем поште на адресу: Основна школа "ГОРЊА СЛАТИНА" 76238 - ГОРЊА СЛАТИНА
Избор кандидата ће се извршити у складу са Законом о основном образовању и васпитању и Правилником о процедури и критеријумима пријема радника у основној школи.

ЈУ СШЦ "ЈОВАН ЦВИЈИЋ"
74480 МОДРИЧА

ОДЛУКА
о исправци дијела огласа о упражњеним радним мјестима

У огласу о упражњеним радним мјестима, дјеловодни број:611-1075/2017 од 14.8.2017. године, који је објављен у дневном листу "Глас Српске", 16.8.2017. године, врши се исправка у дијелу тачке 2. у којој је наведено:
"На одређено вријеме, до краја школске 2017/2018. године - 31.8.2018. године, са радним искуством и положеним стручним испитом за рад у настави, за наставни предмет:
- Социологија и филозофија, 5 часова, један извршилац".
Исправка гласи:
"На одређено вријеме, до краја првог полугодишта школске 2017/2018. године – 31.12.2017. године, са радним искуством и положеним стручним испитом за рад у настави, за наставни предмет:
Демократија и људска права са културом религија, 3 часа, један извршилац".
Наведена исправка, врши се због техничке грешке.

ЈУ ОШ "ПЕТАР КОЧИЋ
СЈЕНИНА РИЈЕКА
74212 СЈЕНИНА

ЈАВНИ КОНКУРС
за попуну упражњених радних мјеста

1. Директор Јавне установе основне школе "Петар Кочић" из Сјенине Ријеке, расписује Јавни конкурс за попуну упражњеног радног мјеста и то:
- Професор енглеског језика (8 часова), - приправник, на одређено вријеме до краја наставе у школској 2017/18 а најдаље до 31.8.2018. године.
- Професор/ наставник хемије (4 часа) – приправник, на одређено вријеме, до краја наставе у школској 2017/18 а најдаље до 31.8.2018. године.
- Професор /наставник музичке културе (5 часова) са искуством и положеним стручним испитом, на одређено вријеме, до краја наставе у школској 2017/18 а најдаље до 31.8.2018. године
- Наставника/професор демократије (1 час) са искуством и положеним стручним испитом, на одређено вријеме, до краја наставе у школској 2017/18 а најдаље до 31.8.2018. године
- Услови за учешће на конкурсу
Поред општих услова предвиђених Законом о раду ("Службени гласник Републике Српске" број: 01/16) кандидати требају и да испуњавају посебне услове прописане чланом 104. Закона о основаном васпитању и образовању ("Службени гласник Републике Српске" број: 44/17) и Правилника о процедури и критеријумима пријема радника у радни однос у основној школи ("Службени гласник Републике Српске" број: 102/14 и 45/16),
Општи услови:
- да је држављанин Босне и Херцеговине и Републике Српске,
- да има општу здравствену способност за рад,
- да је старији од 18 година.
Посебни услови:
- одговарајући ниво образовања – завршен први циклус студијског програма и стручно звање у одређеној области или еквивалент, односно високу или вишу стручну спрему,
- љекарско увјерење о психичкој и физичкој способности за рад са ученицима.

2. Потребна документација
Кандидати који се пријављују на јавни конкурс дужни су уз потписану пријаву доставити овјерене копије свих докумената:
- Биографију,
- Увјерење о држављанству,
- Извод из матичне књиге рођених,
- Доказ о стеченом степену стручне спреме или еквивалента,
- Увјерење о дужини радног стажу у струци, издато од ранијег послодавца које треба да садржи податке из којих се јасно види: врста посла, степен стручне спреме и дужина оствареног радног стажа по врстама посла,
- Увјерење да се не води кривични поступак,
- Љекарско увјерење (прилаже само онај кандидат који буде први на ранг-листи прије заснивања радног односа),
- Увјерење о положеном стручном испиту за особе са искуством,
- Просјек оцјена који је кандидат остварио током студирања,
- Друге доказе о потврђивању знања и способности, препоруке и слично.

Поред наведене документације кандидати могу доставити доказе прописане Правилником о процедури и критеријумима пријема радника у радни однос у основној школи и то:
- Потврду о времену проведеном на евиденцији незапослених лица коју води Завод за запошљавање на подручју јединице локалне самоуправе гдје је кандидат пријављен,
- Увјерење општинског/градског органа управе надлежног за борачко-инвалидску заштиту о утврђеном статусу члана породице погинулог борца Одбрамбено-отаџбинског рата РС, уколико се ради о кандидату из категорије породице погинулог борца,
- Увјерење општинског/градског органа управе надлежног за борачко-инвалидску заштиту о утврђеном статусу ратног војног инвалида Одбрам-

бено-отаџбинског рата РС, уколико се ради о кандидату из категорије ратног војног инвалида,
- Увјерење општинског/градског органа управе надлежног за борачко-инвалидску заштиту о утврђеном статусу борца Одбрамбено-отаџбинског рата РС, уколико се ради о кандидату из категорије борца.
- Увјерење о неосуђиваности (школа ће службеним путем прибавити за кандидата који буде изабран на конкурсу, а прије заснивања радног односа);
- Сва потребна Увјерења предвиђена Правилником о процедури и критеријумима пријема радника у радни однос у основној школи ("Службени гласник Републике Српске" број: 102/14 и 45/16).
Достављени докази ће се бодовати од стране комисије на начин и у складу са одредбама Правилника о процедури и критеријумима пријема радника у радни однос у основној школи ("Службени гласник Републике Српске" број: 102/14 и 45/16).
Увјерење да лице није осуђивано правоснажном пресудом на безусловну казну затвора затражити ће школа само за кандидата који буде изабран путем конкурса прије заснивања радног односа.
3. Рок за учешће на конкурсу и начин достављања пријаве
Пријаве са Email адресом се могу доставити лично или поштом препоручено на следећу адресу:
Јавна установа основна школа "Петар Кочић", Сјенина Ријека 74212 - Сјенина, са назнаком Јавни конкурс за попуну упражњеног радног мјеста.
Рок за подношење пријаве је 8 дана од дана објављивања конкурса у дневним новинама "Глас Српске".
Неблаговремене и непотпуне пријаве неће се узети у разматрање.
Кандидати се неће посебно позивати на интервју, а уколико се не појаве, сматраће се да су одустали од пријаве на конкурс.
Кандидати коју буду испуњавали услове утврђене овим конкурсом, дужни су приступити на интервју, који ће са кандидатима обавити Комисија за избор која броји три члана а која је именована од стране директора школе.
Дана 4.9.2017. године (понедјељак) у 8 часова одржаће се интервју.
Достављена документација школи по овом конкурсу се неће враћати кандидатима.
5. Напомене
Школа ће писменим путем на Email адреси обавијестити све учеснике о исходу конкурса у року од осам (8) дана од дана доношења одлуке.

ЈУ ОШ "СУТЈЕСКА", МОДРИЧА
МАКСИМА ГОРКОГ 2
74480 МОДРИЧА

КОНКУРС
на упражњено радно мјесто

1. Наставник разредне наставе, на одређено вријеме са искуством и положеним
стручним испитом, до 31.8.2018. године, 1 извршилац.
- Наставник разредне наставе, на одређено вријеме са искуством и положеним
стручним испитом, до повратка раднице са породиљског боловања, 1 извршилац.
2. Наставник њемачког језика, на одређено вријеме са искуством и положеним
стручним испитом, до повратка раднице са породиљског боловања, 1 извршилац.
- Наставник њемачког језика 8 часова – на одређено вријеме са искуством и положеним стручним испитом, до повратка радника са боловања, до краја марта 2018. године, 1 извршилац.
3. Наставник физике, 8 часова - ПО Скугрић на одређено вријеме без искуства – приправник, до 31.8.2018. године, 1 извршилац.
4. Наставник енглеског језика на одређено вријеме са искуством и положеним стручним испитом, до повратка раднице са породиљског боловања, 1 извршилац.
5. Наставник за рад у специјалном одјељењу - дефектолог, на одређено вријеме са искуством и положеним стручним испитом, до 31.8.2018. године, 1 извршилац.

Кандидат који се пријављује на конкурс мора да испуњава следеће опште услове предвиђене Законом о раду ("Службени гласник Републике Српске", број 1/16) :
- да је држављанин Републике Српске или Босне и Херцеговине што доказује увјерењем о држављанству,
- да је пунољетан што доказује изводом из матичне књиге рођених или овереном копијом личне карте,
- да је радно способан што доказује увјерењем које не може бити старије од шест мјесеци а које прилаже само изабрани кандидат након извршеног избора по конкурсу, а прије заснивања радног односа и
- да није осуђиван правоснажном пресудом за кривична дјела учињена против достојанства личности, морала, службене дужности, трговине људима, злостављања дјетета, полног и другог насиља над дјететом или малољетним лицем а које ће школа службеним путем прибавити за изабраног кандидата прије заснивања радног односа.
Уз потписану пријаву кандидат који се пријављује поред горе наведених докумената потребно је да достави документацију којом доказује да испуњава посебне услове у погледу стручне спреме прописане чланом 104. и 106. Закона о основном васпитању и образовању ("Службени гласник Републике Српске", број 44/17) и Правилником о стручним профилима и звањима наставника, стручних сарадника и васпитача ("Службени гласник Републике Српске", број 77/09, 86/10, 25/14 и 76/15) као и документацију на основу које се врши бодовање приликом утврђивања листе кандидата а то су:
- Овјерена фотокопија дипломе о завршеном првом циклусу студијског програма или еквивалент.
- Додатак диплому који садржи податке о просјеку оцјена током студирања или увјерење високошколске установе о просјеку оцјена током студирања, уколико у диплому не постоје подаци о просјеку оцјена.
- Увјерење о радном стажу издато од ранијег послодавца.
- Увјерење о положеном стручном испиту.
- Увјерење издато од Завода за запошљавање о времену проведеном на евиденцији незапослених лица за незапослена лица која се налазе на тој евиденцији.
- Увјерење општинског/градског органа управе надлежног за борачко-инвалидску заштиту о утврђеном статусу члана породице погинулог борца Одбрамбено-отаџбинског рата Републике Српске, ако се ради о кандидату из категорије породице погинулог борца,
- увјерење општинског/градског органа управе надлежног за борачко-инвалидску заштиту о утврђеном статусу борца Одбрамбено-отаџбинског рата Републике Српске, ако се ради о кандидату из категорије борца,
- увјерење општинског/градског органа управе надлежног за борачко-инвалидску заштиту о утврђеном статусу ратног војног инвалида Одбрамбено-отаџбинског рата Републике Српске, ако се ради о кандидату из категорије ратног војног инвалида.
Пријем кандидата у радни однос врши се у складу са Правилником о процедури и критеријумима пријема радника у радни однос у основној школи ("Службени гласник Републике Српске", број 102/14 и 45/16).
Рок за пријављивање кандидата је 8 дана од дана објављивања конкурса у средствима јавног информисања. Пријаве са документима слати на адресу школе, Максима Горког бр.2 или лично сваког радног дана од 8 до 12 часова.
Са кандидатима који испуњавају услове конкурса, односно који су доставили потпуне и благовремене пријаве интервју ће се обавити у просторијама школе дана 5.9.2017. године (уторак) са почетком у 10 часова. Кандидати неће бити посебно позивани на интервју а уколико се не појаве на истом, сматраће се да су одустали од пријаве на конкурс.
Непотпуне и неблаговремено приспјеле пријаве неће се узимати у разматрање.
Кандидати су дужни доставити овјерене копије свих докумената које се неће враћати пријављеним кандидатима.

ЈУ ОШ "ВУК КАРАЏИЋ", ВИТКОВЦИ
74265 ВИТКОВЦИ

КОНКУРС
за попуну упражњеног радног мјеста

1. Наставник/професор руског језика ---------- 1 извршилац
на одређено вријеме до 31.8.2018. године, за 8 часова редовне наставе седмично, радник са искуством и положеним стручним испитом,

Услови конкурса:
Поред општих услова предвиђених Законом о раду ("Службени гласник Републике Српске", број 1/16), кандидати треба да испуњавају и посебне услове прописане чланом 104. Закона о основном образовању и васпитању ("Службени гласник Републике Српске", број 44/17) и Правилником о стручним профилима и звањима наставника, стручних сарадника и васпитача ("Службени гласник Републике Српске", број 77/09, 86/10 и 25/14). Пријем у радни однос извршиће се у складу са Правилником о процедури и критеријумима пријема радника у радни однос у основној школи ("Службени гласник Републике Српске", број 102/14).
Општи услови које кандидат треба да испуњава су:
- да је држављанин Републике Српске и Босне и Херцеговине, а то се доказује увјерењем о држављанству,
- да је пунољетан, а то се доказује изводом из матичне књиге рођених или овереном копијом личне карте,
- да је радно способан, а то се доказује љекарским увјерењем које не може бити старије од шест мјесеци и које прилаже само изабрани кандидат након извршеног избора по конкурсу, а прије заснивања радог односа, и
- да није осуђиван правоснажном пресудом за кривична дјела учињена против достојанства личности, морала, службене дужности, трговине људима, злостављања дјетета, полног и другог насиља над дјететом или малољетним лицем, што се доказује увјерењем о неосуђиваности које ће прибавити школа службеним путем за изабраног кандидата, а прије заснивања радног односа.
Уз пријаву на конкурс (потписану од стране кандидата који се пријављује на јавни конкурс за пријем у радни однос) и документације којом се доказује испуњеност општих услова конкурса потребно је доставити и документацију на основу које се доказује испуњеност посебних услова и документацију на основу које се врши бодовање по критеријумима Правилника о процедури и критеријумима пријема радника у радни однос у основној школи ("Службени гласник Републике Српске", број 102/14) а она подразумијева:
а) овјерена фотокопија дипломе о завршеном првом циклусу студијског програма у којој је наведено стручно звање у одређеној области или еквивалент,
б) увјерење о положеном стручном испиту за рад у васпитно-образовном процесу,
в) додатак диплому који садржи податке о просјеку оцјена током студирања или увјерење високошколске установе о просјеку оцјена током студирања, уколико у диплому не постоје подаци о просјеку оцјена,
г) увјерење издато од Завода за запошљавање о времену проведеном на евиденцији незапослених лица у стручној спреми траженој конкурсом,
д) увјерење о радном стажу издато од ранијег послодавца за вријеме проведено на раду у истој стручној спреми траженој конкурсом,
ђ) увјерење општинског/градског органа управе надлежног за борачко-инвалидску заштиту о утврђеном статусу члана породице погинулог борца Одбрамбено-отаџбинског рата Републике Српске, уколико се ради о кандидату из категорије породице погинулог борца,
е) увјерење општинског/градског органа управе надлежног за борачко-инвалидску заштиту о утврђеном статусу ратног војног инвалида Одбрамбено-отаџбинског рата Републике Српске, уколико се ради о кандидату из категорије ратног војног инвалида,
ф) увјерење општинског/градског органа управе надлежног за борачко-инвалидску заштиту о утврђеном статусу борца Одбрамбено-отаџбинског рата Републике Српске, уколико се ради о кандидату из категорије борца,

Кандидати су дужни да уз пријаву на конкурс доставе овјерене копије свих докумената и те копије неће бити враћене кандидатима.
Конкурс остаје отворен осам (8) дана од дана објављивања у дневном листу "Глас Српске".
Пријем у радни однос вршиће се у складу са Правилником о процедури и критеријумима пријема радника у радни однос у основној школи ("Службени гласник Републике Српске", број 102/14) а на основу листе кандидата утврђене бодовањем по критеријумима прописаним овим правилником.
Непотпуне и неблаговремене пријаве се неће узети у разматрање.
Са кандидатима који испуњавају услове конкурса, а пријаве су им потпуне и благовремене обавиће се тестирање и интервју. Тестирање и интервју ће се обавити дана, 4.9.2017. године, у 10 часова у просторијама централне школе у Витковцима Доњим.
Кандидати се неће посебно позивати на тестирање и интервју, а кандидати који се не појаве на тестирању и интервју сматраће се да одустали од пријаве на конкурс.
Пријаве са потребном документацијом о испуњавању општих и посебних услова доставити на адресу ЈУ ОШ "Вук Караџић" Витковци, 74265 Витковци, са назнаком "за конкурс".

ЈУ ОШ "СВЕТИ САВА" КАКМУЖ
БАРЕ I, БР.11
74317 ПЕТРОВО

КОНКУРС
за сљедећа упражњена радна мјеста у школи

1. Професор биологије, 16 часова, на одређено вријеме до 30.6.2018. год., са радним искуством и положеним стручним испитом за рад у васпитно-образовној установи – 1 извршилац
2. Професор хемије, 8 часова на одређено вријеме до 30.6.2018. год., са радним искуством и положеним стручним испитом за рад у васпитно-образовној установи – 1 извршилац
3. Стручни сарадник - библиотекар – са непуном седмичном нормом - 50% радног времена, на одређено вријеме до 30.6.2018. год., са радним искуством и положеним стручним испитом - 1 извршилац
4. Наставник/професор разредне наставе, на одређено вријеме, до повратка радника са породиљског одсуства, са радним искуством и положеним стручним испитом за рад у васпитно – образовној установи – 2 извршиоца
5. Наставник/професор разредне наставе, на одређено вријеме до повратка радника са боловања, са радним искуством и положеним стручним испитом за рад у васпитно – образовној установи – 1 извршилац

Општи и посебни услови за пријем у радни однос
Општи услови које кандидат треба да испуњава – важи за сва радна мјеста су:
- да је држављанин Републике Српске или Босне и Херцеговине;
- да је пунољетан;
- да је радно способан за вршење послова на наведеном радном мјесту;
- да није осуђиван правоснажном пресудом за кривична дјела учињена против достојанства личности, морала, службене дужности, трговине људима, злостављања дјетета, полног и другог насиља над дјететом или малољетним лицем.

Кандидати су дужни да поред општих услова предвиђених Законом о раду ("Службени гласник Републике Српске" број 01/16) испуњавају и услове предвиђене Законом о основном васпитању и образовању ("Службени гласник Републике Српске" број 44/17), Правилником о стручним профилима и звањима наставника, стручних сарадника и васпитача у основној школи ("Службени гласник Републике Српске" број 77/09, 86/10 и 25/14), и Правилником о процедури и критеријумима пријема радника у радни однос у основној школи ("Службени гласник Републике Српске" број 102/14 и 45/16).
Послове под редним бројем 1. може да изводи лице које има високу или вишу стручну спрему и звање:
1) Професор биологије,
2) Професор биологије и хемије,
3) Дипломирани биолог са положеном педагошком групом предмета,
4) Наставник који има завршену педагошку академију, група биологија са другим наставним предметом.
Послове под редним бројем 2. може да изводи лице које има високу или вишу стручну спрему и звање:
1) Професор хемије,
2) Професор биологије и хемије,
3) Професор физике и хемије,
4) Наставник који има завршену педагошку академију, група хемија са другим наставним предметом,
5) Дипломирани хемичар са положеном педагошком групом предмета.
Послове под редним бројем 3. може да изводи:
1) Лице које има високу стручну спрему библиотекарског смјера,
2) Лице које има вишу стручну спрему библиотекарског смјера,
3) Професор или наставник српског језика и књижевности,
4) Професор или наставник неког другог језика и књижевности који се учи у школама у Републици Српској
Послове под редним бројем 4. и 5. може да изводи:
1) Професор разредне наставе или професор који у дипломи о завршеном факултету има уписану двопредметну групу у којој је разредна настава самосталан или равноправан предмет,
2) Наставник разредне наставе са завршеном педагошком академијом, смјер разредна настава

Кандидати достављају сљедећа документа:
1. потписану пријаву на конкурс са кратком биографијом, e-mail адресом и контакт телефоном (у пријави обавезно навести тачну адресу становања, контакт телефон и e-mail);
2. увјерење о држављанству (не старије од шест мјесеци);
3. извод из матичне књиге рођених;
4. љекарско увјерење о психофизичкој способности за рад, не старије од 6 мјесеци
(достављa само кандидат који буде изабран, а прије заснивања радног односа);
5. увјерење да није осуђиван правоснажном пресудом за кривична дјела учињена против достојанства личности, морала, службене дужности, трговине људима, злостављања дјетета, полног и другог насиља над дјететом или малољетним лицем (за изабраног кандидата школа ће прибавити службеним путем, а прије заснивања радног односа);
6. овјерену фотокопију дипломе о завршеном првом циклусу студијског програма у одређеној области и остварених најмање 180 ECTS бодова; а за радно мјесто под редним бројем 3. остварених најмање 240 ECTS бодова, у којој је наведено стручно звање у одређеној области или еквивалент (диплома мора бити призната уколико није стечена на територији СФРЈ до 6. априла 1992. године, БиХ и Републици Србији);
7. додатак дипломи, који садржи податке о просјеку оцјена током студирања или увјерење високошколске установе о просјеку оцјена током студирања, уколико у диплому не постоје подаци о просјеку оцјена;
8. увјерење о положеном стручном испиту за рад у васпитно-образовном процесу;
9. увјерење издато од Завода за запошљавање о времену проведеном на евиденцији незапослених лица, за незапослена лица која се налазе на тој евиденцији,
10. увјерење о радном стажу издато од ранијег послодавца код којег је кандидат био запослен, за кандидате који испуњавају овај услов;
11. увјерење општинског/градског органа управе надлежног за борачко-инвалидску заштиту о утврђеном статусу члана породице погинулог борца Одбрамбено-отаџбинског рата Републике Српске, уколико се ради о кандидату из категорије породице погинулог борца;
12. увјерење општинског/градског органа управе надлежног за борачко-инвалидску заштиту о утврђеном статусу ратног војног инвалида Одбрамбено-отаџбинског рата Републике Српске, уколико се ради о кандидату из категорије ратног војног инвалида;
13. увјерење општинског/градског органа управе надлежног за борачко-инвалидску заштиту о утврђеном статусу борца Одбрамбено-отаџбинског рата Републике Српске, уколико се ради о кандидату из категорије борца.
Кандидати треба да испуњавају услове у складу са Законом о основном васпитању и образовању и Правилником о врсти стручне спреме наставника и стручних сарадника у основној школи; а са кандидатима који су доставили потпуне и благовремене пријаве, односно који испуњавају услове конкурса обавиће се интервју утврђен Правилником о процедури и критеријумима пријема радника у радни однос у основној школи ("Службени гласник РС", број 102/14, 45/16) дана 31.8.2017. године у 12 часова у просторијама основне школе "Свети Сава" Какмуж.
Кандидати се неће посебно позивати на интервју а уколико кандидат не приступи законском интервјуу, сматраће се да је одустао од пријаве на конкурс.
Кандидати су дужни доставити овјерене копије свих докумената и те копије неће бити враћене кандидатима.
Непотпуне и неблаговремене пријаве неће се разматрати.
Конкурс ће бити објављен у дневном листу "Глас Српске" посредством Завода за запошљавање.
Конкурс остаје отворен 8 (осам) дана од дана објављивања.
Школа ће обавијестити све пријављене кандидате на расписаном огласу о извршеном избору кандидата по конкурсу (путем маила).
Потребна документација се може доставити лично или путем поште на сљедећу адресу:
ЈУ ОШ "СВЕТИ САВА" КАКМУЖ,
Баре I бр.11,
74317 ПЕТРОВО
са назнаком "за конкурс" (и навести за које радно мјесто)

ЈУ ОШ "ЛИЈЕШЋЕ"
ЛИЈЕШЋЕ ББ
74450 БРОД

КОНКУРС
за упражњена радна мјеста

1. Наставник/професор математике - 8 часова на одређено вријеме до 31.8.2018. године, са радним искуством и положеним стручним испитом за рад у васпитно-образовном процесу – 1 извршилац.
2. Наставник/професор демократије - 2 часа на одређено вријеме до 30.6.2018. године, са радним

искуством и положеним стручним испитом за рад у васпитно-образовном процесу – 1 извршилац.
3. Наставник/професор физике - 10 часова на неодређено вријеме, са радним искуством и положеним стручним испитом за рад у васпитно-образовном процесу – 1 извршилац.
4. Наставник/професор њемачког језика - 12 часова на неодређено вријеме, са радним искуством и положеним стручним испитом за рад у васпитно-образовном процесу – 1 извршилац.
Услови: Поред општих услова утврђених у Закону о раду - ("Службени гласник Републике Српске" број: 01/16), кандидати треба да испуњавају и посебне услове предвиђене Законом о основном васпитању и образовању ("Службени гласник Републике Српске" број:44/17), Правилником о стручним профилима и звањима наставника , стручних сарадника и васпитача ("Службени гласник Републике Српске" број: 77/09, 86/10,25/14 и 76/15) као и Правилником о процедури и критеријумима пријема у радни однос радника у основној школи ("Службени гласник Републике Српске" број: 102/14 и 45/16).

Општи услови које кандидати треба да испуњавају за наведено радно мјесто, приликом пријављивања су:
1) да је држављанин Републике Српске и Босне и Херцеговине, што се доказује увјерењем о држављанству,
2) да је пунољетан, што се доказује изводом из матичне књиге рођених или овјереном копијом личне карте
3) да је радно способан, што се доказује љекарским увјерењем које не може бити старије од 6 мјесеци (прилаже само изабрани кандидат након завршеног избора по конкурсу а прије заснивања радног односа)
4) да није осуђиван правоснажном пресудом за кривична дјела учињена против достојанства личности, морала, службене дужности, трговине људима, злостављана дјетета, полног и другог насиља над дјететом или малољетним лицем, што се доказује увјерењем о неосуђиваности, - које ће за изабраног кандидата прибавити школа службеним путем а прије заснивања радног односа.
Посебни услови које кандидати треба да испуњавају:
- одговарајући ниво образовања – завршен први циклус студијског програма и стручно звање или еквивалент, односно високу или вишу стручну спрему – за тражено занимање - према Правилнику о стручним профилима и звањима наставника, стручних сарадника и васпитача.
- радно искуство у трајању од најмање годину дана, након стицања звања прописаног за обављање послова наставника одређене струке, на пословима у васпитно образовном процесу.
- положен стручни испит за рад у васпитно-образовном процесу
Уз потписану пријаву на конкурс кандидати су дужни доставити сљедеће документе (у оригиналу или овјереној копији):

1. диплому о завршеном првом циклусу студијског програма, у којој је наведено стручно звање у одређеној области или еквивалент,
2. додатак дипломи који садржи податке о просјеку оцјена током студирања или увјерење високошколске установе о просјеку оцјена током студирања, уколико у дипломи не постоје подаци о просјеку оцјена,
3. увјерење о положеном стручном испиту за рад у васпитно-образовном процесу
4. увјерење издато од Завода за запошљавање о времену проведеном на евиденцији незапослених за лица која се налазе на евиденцији
5. увјерење о радном стажу/радном искуству издато од ранијег послодавца код којег је кандидат био запослен,
6. увјерење општинског/градског органа управе надлежног за борачко-инвалидску заштиту о утврђеном статусу члана породице погинулог борца Одбрамбено-отаџбинског рата РС, ако се ради о кандидату из категорије породице погинулог борца
7. увјерење општинског/градског органа управе надлежног за борачко-инвалидску заштиту о утврђеном статусу борца Одбрамбено-отаџбинског рата РС, ако се ради о кандидату из категорије борца
8. увјерење општинског/градског органа управе надлежног за борачко инвалидску заштиту о утврђеном статусу ратног војног инвалида Одбрамбено-отаџбинског рата РС, ако се ради о кандидату из категорије ратног војног инвалида

Кандидати су дужни доставити овјерене фотокопије документа (не старије од
6 мјесеци) и исте неће бити враћене кандидатима.
Непотпуне и неблаговремене пријаве, као и пријаве кандидата који не испуњавају услове неће се узети у разматрање.
Пријем у радни однос извршиће се у складу са Правилником о процедури и критеријумима пријема радника у радни однос у основној школи ("Службени гласник РС" број: 102/14 и 45/16) односно са одредбама Правилника које нису у супротности са одредбама Закона о основном васпитању и образовању.

Са кандидатима који доставе потпуне и благовремене пријаве, односно који испуњавају услове конкурса интервју ће се обавити 5.9.2017. године у 10 часова у просторијама Основне школе "Лијешће". За кандидата који се не појави на интервју сматраће се да је одустао од конкурса.
Конкурс остаје отворен 8 дана од дана објављивања у дневним новинама "Глас Српске" Бањалука од 23.8.2017. године а траје од 24.8.2017. године.
Пријаве слати на адресу:
ЈАВНА УСТАНОВА
ОСНОВНА ШКОЛА "ЛИЈЕШЋЕ"
Лијешће бб,
74450 БРОД
са назнаком – Пријава на оглас, не отварати-

ЈУ ОШ "ПЕТАР КОЧИЋ"
УГОДНОВИЋ ББ
74278 ТЕСЛИЋ

КОНКУРС
За упражњена радна мјеста у ЈУ Основној школи "Петар Кочић" Угодновић, Теслић

1. Наставник хемије – 1 извршилац, на одређено радно вријеме, до 30.6.2018. године 4 часа са радним искуством и положеним стручним испитом.
2. Наставник демократије и људских права – 1 извршилац, на одређено радно вријеме, до 30.6.2018. године, 1 час са радним искуством и положеним стручним испитом.

Услови конкурса:
А) Општи услови:
Општи услови које кандидати треба да испуњавају приликом пријављивања на конкурс:
а) да је држављанин РС или БиХ, а то доказује увјерењем о држављанству,
б) да је пунољетан, а то се доказује изводом из матичне књиге рођених или копијом личне карте,
в) да је радно способан, а то се доказује љекарским увјерењем које не може бити старије од шест мјесеци и које прилаже само изабрани кандидат након извршеног избора по конкурсу, а прије заснивања радног односа,
ц) да није осуђиван правоснажном пресудом за кривична дјела учињена против достојанства личности, морала, службене дужности трговине људима, злостављањем дјетета, полног и другог насиља над дјететом или малољетним лицима.
Увјерење о неосуђиваности кандидата школа ће прибавити службеним путем, а прије заснивања радног односа.
Б) Поред општих услова кандидати прилажу следећу документацију:
Документи (овјерени или у оригиналу) који се прилажу уз потписану пријаву:
а) овјерена фотокопија дипломе о завршеном првом циклусу студијског програма, у којој је наведено стручно звање или еквивалент,
б) увјерење о положеном стручном испиту,
в) додатак дипломи, који садржи податке о просјеку оцјена током студирања или увјерење високошколске установе о просјеку оцјена током студирања, уколико у дипломи не постоје подаци о просјеку оцјена,
г) увјерење издато од Завода за запошљавање о времену проведеном на евиденцији незапослених лица која се налазе на тој евиденцији,
д) увјерење о радном стажу издато од ранијег послодавца које треба да садржи податке о врсти посла, степену стручне спреме и дужину оствареног радног стажа по врстама посла, уколико је расписан конкурс за пријем у радни однос лица са искуством,
ђ) увјерење општинског/ градског органа управе надлежне за борачко-инвалидску заштиту о утврђеном статусу члана породице погинулог борца Одбрамбено-отаџбинског рата Републике Српске ако се ради о кандидату из категорије породице погинулог борца,
е) увјерење општинског/градског органа управе надлежне за борачко инвалидску заштиту о утврђеном статусу борца Одбрамбено-отаџбинског рата Републике Српске ако се ради о кандидату из категорије борца,
ж) увјерење општинског/градског органа управе надлежне за борачко- инвалидску заштиту о утврђеном статусу ратног војног инвалида Одбрамбено-отаџбинског рата Републике Српске ако се ради о кандидату из категорије ратног војног инвалида,
В) - Рок за подношење пријаве конкурс је отворен осам дана од дана објављивања у дневном листу посредством Завода за запошљавање Републике Српске.
Г) - Адреса достављања пријава
Пријаве се достављају на адресу: ЈУ Основна школа "Петар Кочић" Угодновић 74278 Теслић или непосредно у канцеларији школе.
Д) - Интервју и тестирање
Са пријављеним кандидатима ће се обавити тестирање и интервју дана 31.8.2017. године са почетком у десет (10) часова.
Кандидати се неће посебно позивати на тестирање и интервју, а ако се не појаве на тестирању или интервјуу, сматраће се да су одустали од пријаве на конкурс.
Неблаговремене и непотпуне пријаве као и неовјерене фотокопије приложених докумената Комисија за избор неће разматрати.

ЈУ ОШ "СВЕТИ САВА", БРОД
УЛ. ВУКА КАРАЦИЋА ББ
74450 БРОД

КОНКУРС
за упражњено радно мјесто

1. Наставник демократије и људских права
- 1 извршилац на одређено вријеме на 4 часа редовне наставе седмично до повратка радника са функције, радник са искуством и положеним стручним испитом за рад у васпитно- образовном процесу
Општи услови које кандидати треба да испуњавају:
а) да је држављанин Републике Српске и Босне и Херцеговине, а то се доказује увјерењем о држављанству,
б) да је пунољетан, а то се доказује изводом из матичне књиге рођених или овјереном копијом личне карте,
в) да је радно способан, а то се доказује љекарским увјерењем које не може бити старије од шест мјесеци, и које прилаже само изабрани кандидат након завршеног избора по конкурсу, а прије заснивања радног односа и
г) да није осуђиван правоснажном пресудом за кривична дјела против достојанства личности, морала, злоупотребе опојних средстава, службене дужности, полног интегритета, злостављања дјетета, полног и другог насиља над дјететом или малољетним лицем, а то се доказује увјерењем о неосуђиваности које ће за за изабраног кандидата прибавити школа службеним путем, а прије заснивања радног односа.

Поред општих услова, за сва радна мјеста, кандидати треба да испуњавају и посебне услове прописане Законом о основном васпитању и образовању ("Службени гласник Републике Српске" број 44/17), и услове прописане Правилником о стручним профилима и звањима наставника, стручних сарадника и васпитача ("Службени гласник Републике Српске", број 77/09, 86/10, 25/14 и 76/15).
Уз пријаву потписану од стране кандидата, осим документације којом доказују испуњавање општих услова потребно је доставити сљедећу документацију на основу које се доказује испуњеност посебних услова и документацију на основу које се врши бодовање:
- диплому о завршеном првом циклусу студијског програма у којој је наведено стручно звање у одређеној области или еквивалент,
- додатак дипломи, који садржи податке о просјеку оцјена током студирања или увјерење високошколске установе о просјеку оцјена током студирања, уколико у дипломи не постоје подаци о просјеку оцјена,
- увјерење о положеном стручном испиту,
- увјерење издато од Завода за запошљавање о времену проведеном на евиденцији незапослених лица за незапослена лица која се налазе на тој евиденцији,
- увјерење о радном стажу/радном искуству издато од ранијег послодавца,
- увјерење општинског/градског органа управе надлежног за борачко-инвалидску заштиту о утврђеном статусу члана породице погинулог борца Одбрамбено-отаџбинског рата РС, ако се ради о кандидату из категорије породице погинулог борца,
- увјерење општинског/градског органа управе надлежног за борачко-инвалидску заштиту о утврђеном статусу ратног војног инвалида Одбрамбено-отаџбинског рата РС, ако се ради о кандидату из категорије ратног војног инвалида,
- увјерење општинског/градског органа управе надлежног за борачко-инвалидску заштиту о утврђеном статусу борца Одбрамбено-отаџбинског рата РС, ако се ради о кандидату из категорије борца
Кандидати су дужни доставити овјерене копије свих докумената (не старије од 6 мјесеци) и те копије неће бити враћене кандидатима.
Пријем у радни однос извршиће се у складу са Правилником о процедури и критеријима пријема радника у радни однос у основној школи ("Службени гласник РС", број 102/14 и 45/16).
Са кандидатима који доставе потпуне и благовремене пријаве, односно, који испуњавају услове конкурса интервју ће се обавити 5.9.2017. год. са почетком у 11.30 часова у просторијама школе.
Кандидати се неће посебно позивати на интервју, а ако се не појаве на интервјуу, сматраће се да су одустали од пријаве на конкурс.
Непотпуне и неблаговремене пријаве, као и пријаве кандидата који не испуњавају услове неће се разматрати.
Конкурс остаје отворен 8 дана од дана објављивања у "Гласу Српске" Бањалука од 23.8.2017, а траје од 24.8.2017. године.
Пријаве са назнаком – "пријава на конкурс, не отварати", слати на адресу:
ЈУ Основна школа "Свети Сава"
Ул. Вука Караџића бб
74450 Брод.

ЈУ ОШ "ТОДОР ДОКИЋ", КАЛЕНДЕРОВЦИ
74413 КАЛЕНДЕРОВЦИ
ДЕРВЕНТА

КОНКУРС
за упражњена радна мјеста

1. Наставник њемачког језика 1 извршилац на 4 часа на одређено радно вријеме - радник са искуством до повратка радника са трудничког боловања до 31.8.2018. год.
Услови: Поред услова утврђених Законом о раду ("Сл. гласник РС", бр: 1/16) кандидати треба да испуњавају и посебне услове прописане чланом 104. и 105. Закона о основном васпитању и образовању ("Службени гласник РС", бр: 44/17). Пријем радника извршиће се и у складу са Правилником о процедури и критеријумима пријема у радника у радни однос у основној школи ("Сл. гласник РС" бр:102 /14 и 45/16) кандидат треба да испуњава и сљедеће:
*да има одговарајући ниво образовања – завршен први циклус студијског програма и стручно звање или еквивалент, односно високу стручну спрему
Општи услови који кандидати треба да испуњавају приликом пријављивања на јавни конкурс су :
*да је држављанин Републике Српске и Босне и Херцеговине, а то се доказује увјерењем о држављанству,
*да је пунољетан, а то се доказује изводом из матичне књиге рођених или овјереном копијом личне карте,
*да је радно способан, а то се доказује љекарским увјерењем, које не може бити старије од 6 мјесеци и које прилаже само изабрани кандидат након извршеног избора по конкурсу, а прије заснивања радног односа и
* да није осуђиван правоснажном пресудом за кривична дјела против достојанства личности, морала, службене дужности, трговине људима, злостављања дјетета, полног и другог насиља над дјететом или малољетним лицем.
- Увјерење о неосуђиваности за изабраног кандидата школа ће прибавити службеним путем, а прије заснивања радног односа.
За упражњено радно мјесто, поред наведених услова кандидат треба да достави сљедећу документацију:
*пријаву потписану од стране кандидата који се пријављују на јавни конкурс за пријем у радни однос наставника или стручног сарадника
*овјерену фотокопију дипломе о завршеном првом циклусу студијског програма, у којој је наведено стручно звање у одређеној области или еквивалент,
*додатак дипломи, који садржи податке о просјеку оцјена током студирања или увјерење високошколске установе о просјеку оцјена током студирања, уколико у дипломи не постоје подаци о просјеку оцјена,
*увјерење издато од Завода за запошљавање о времену проведеном на евиденцији незапослених лица за незапослена лица који се налазе на тој евиденцији,
*увјерење о радном стажу издато од ранијег послодавца, уколико је расписан конкурс за пријем у радни однос лица са искуством.
*увјерење о положеном стручном испиту.
Оглас остаје отворен 8 дана од дана објављивања.
Пријаве слати на адресу:
ЈУ Основна школа "Тодор Докић" Календеровци
74413 Календеровци- Дервента
са назнаком – пријава на оглас
- Кандидати су дужни доставити овјерене копије свих докумената и те копије неће бити враћене кандидатима.
- Интервју са кандидата ће се обавити 1.9.2017. године у 11 часова у просторијама школе.
- Кандидати се неће посебно позивати на интервју, а ако се не појаве на интервјуу, сматраће се да су одустали од пријаве на конкурс.
- Непотпуне и неблаговремене пријаве неће се разматрати.

ЈУ ОШ "ЈЕВРЕМ СТАНКОВИЋ", ЧЕЧАВА
74274 ЧЕЧАВА
ТЕСЛИЋ

ЈАВНИ КОНКУРС
за попуну упражњених радних мјеста

1. Професор/наставник хемије, најмање година дана радног искуства у струци и положен стручни испит за рад у васпитно-образовном процесу, 1 извршилац – 6 часова седмично, на одређено вријеме до 31.8.2018. године;
2. Професор/наставник физике, најмање година дана радног искуства у струци и положен стручни испит за рад у васпитно-образовном процесу, 1 извршилац – 8 часова седмично, на одређено вријеме до 31.8.2018. године.
Општи и посебни услови за пријем у радни однос
Сви кандидати морају испуњавати опште услове предвиђене Законом о раду ("Службени гласник Републике Српске" број: 1/16), посебне услове прописане чланом 104. Закона о основном васпитању и образовању ("Службени гласник Републике Српске" број: 44/17) и члана 3. Правилника о стручним профилима и звањима наставника, стручних сарадника и васпитача ("Службени гласник Републике Српске" број: 77/09, 86/10, 25/14 и 76/15).
Право учешћа на конкурсу имају и кандидати који су стекли радни стаж ван школе у трајању од најмање годину дана у струци, уколико испуњавају остале услове прописане Законом.
Право учешћа на конкурсу имају и кандидати који су, по прописима важећим до ступања на снагу Закона о основном васпитању и образовању ("Службени гласник Републике Српске" број: 44/17), испуњавали услове у погледу степена и врсте стручне спреме.
Пријем у радни однос вршиће се у складу са Правилником о процедури и критеријумима пријема радника у радни однос у основној школи ("Службени гласник Републике Српске" број: 102/14 и 45/16).
Потребна документа:
Пријава на конкурс са потписом кандидата, кратком биографијом, адресом, контакт - телефон и списак приложене документације,
Уз пријаву на конкурс кандидати треба да приложе сљедећа документа:
- Овјерену фотокопију дипломе о завршеном првом циклусу студијског програма у одређеној области и остварених најмање 180 ECTS бодова у трајању од три године или еквивалент,
- Додатак дипломи, који садржи податке о просјеку оцјена током студирања или увјерење високошколске установе о просјеку оцјена током студирања, уколико у дипломи не постоје подаци о просјеку оцјена,
- Увјерење о држављанству,
- Извод из матичне књиге рођених или овјерену копију личне карте,
- Увјерење о положеном стручном испиту за рад у васпитно-образовном процесу,
- Увјерење о радном стажу издато од ранијег послодавца, које треба да садржи: врсту посла, степен стручне спреме и дужина оствареног радног стажа по врстама посла,
- Увјерење издато од Завода за запошљавање о времену проведеном на евиденцији незапослених лица за незапослена лица која се налазе на тој евиденцији,
- Увјерење општинског/градског органа управе надлежног за борачко-инвалидску заштиту о утврђеном статусу члана породице погинулог борца Одбрамбено-отаџбинског рата Републике Српске,

уколико се ради о кандидату из категорије породице погинулог борца,
- Увјерење општинског/градског органа управе надлежног за борачко-инвалидску заштиту о утврђеном статусу борца Одбрамбено-отаџбинског рата Републике Српске, уколико се ради о кандидату из категорије борца,
- Увјерење општинског/градског органа управе надлежног за борачко-инвалидску заштиту о утврђеном статусу ратног војног инвалида Одбрамбено-отаџбинског рата Републике Српске, уколико се ради о кандидату из категорије ратног војног инвалида.

Кандидат који буде примљен на упражњено радно мјесто, прије радног односа, обавезан је доставити увјерење о психофизичкој способности за рад са ученицима не старије од шест мјесеци;

Увјерење о неосуђиваности прибавиће школа службеним путем за изабраног кандидата, а прије заснивања радног односа.

Интервју са кандидатима који су доставили потпуне и благовремене пријаве и који испуњавају услове конкурса, ће се обавити у просторијама школе, 5.9.2017. године, са почетком у 13 часова.

Кандидати се неће посебно позивати на интервју, а ако се не појаве на интервјуу, сматраће се да су одустали од пријаве на конкурс.

Кандидати су дужни доставити овјерене копије свих докумената и те копије неће бити враћене кандидатима.

Конкурс остаје отворен осам (8) дана од дана објављивања у дневном листу "Глас Српске".

Пријаве са потребном документацијом слати на адресу школе: Јавна установа Основна школа "Јеврем Станковић" Чечава, Теслић - 775, 74274 Чечава, општина Теслић, са назнаком "ЗА КОНКУРС".

ЈУ ЕКОНОМСКА ШКОЛА, ДОБОЈ
Ул. ЦАРА ДУШАНА БР. 18
74000 ДОБОЈ

КОНКУРС
о пријему радника у радни однос

На одређено радно вријеме до 30.6.2018. (са искуством)
1. Професор математике.....10 часова,
2. Професор анатомије и физиологије.....2 часа,
3. Професор хигијене.....2 часа
(у складу са Правилником о врсти стручне спреме наставника и стручних сарадника у средњим техничким и стручним школама "Сл. гласник" РС 29 / 12)
Поред општих услова предвиђених Законом о раду ("Сл. гласник РС" број 01 / 2016), кандидат треба да испуњава и услове из Правилника о врсти стручне спреме наставника и сарадника у средњим техничким и средњим стручним школама ("Службени гласник РС", бр. 29 / 2012) и Правилника о процедури и критеријумима пријема радника у радни однос у средњој школи ("Службени гласник РС", бр 102 / 2014 и 42 / 2016).

Уз потписану пријаву кандидати су дужни да доставе:
1. Увјерење о држављанству,
2. Извод из матичне књиге рођених,
3. Љекарско увјерење о психофизичкој и физичкој способности за рад са ученицима кандидат ће накнадно доставити, уколико буде изабран, односно примљен у радни однос,
4. Лице које је правоснажном пресудом осуђивано за кривична дјела учињена против достојанства личности, морала, службене дужности, трговине људима, злостављање дјетета, полног и другог насиља над дјететом или малољетним лицима не могу обављати рад у школи, а доказ о некажњавању прибавиће школа за изабраног кандидата прије заснивања радног односа,
5. Овјерену фотокопију диплому о стеченој стручној спреми,
6. Увјерење високошколске установе или додатак дипломи о просјечној оцјени током студирања,
7. Увјерење о положеном стручном испиту, за рад у васпитно-образовном процесу,
8. Увјерење Завода за запошљавање на подручју јединице локалне самоуправе гдје је кандидат пријављен о времену проведеном на евиденцији незапослених лица након стицања стручне спреме тражене конкурсом,
9. Увјерење о радном стажу стеченом након стицања стручне спреме и профила траженог конкурсом издато од стране послодавца код којег је кандидат био запослен у траженом звању,
10. Увјерење општинског / градског органа управе надлежног за борачко-инвалидску заштиту о утврђеном статусу члана породице погинулог борца Одбрамбено-отаџбинског рата РС, ако се ради о кандидату породице погинулог борца,
11. Увјерење општинског / градског органа управе надлежног за борачко-инвалидску заштиту о утврђеном статусу борца Одбрамбено-отаџбинског рата РС, ако се ради о кандидату из категорије борца,
12. Увјерење општинског / градског органа управе надлежног за борачко-инвалидску заштиту о утврђеном статусу ратног војног инвалида Одбрамбено-отаџбинског рата РС, ако се ради о кандидату из категорије ратног војног инвалида.

Сви документи се достављају као овјерене копије на адресу школе (путем поште), Ул . Цара Душана бр. 18. Добој и неће се враћати кандидатима.
Непотпуне и неблаговремене пријаве, као и пријаве кандидата који не испуњавају услове конкурса, неће се разматрати.

Тестирање кандидата који испуњавају услове предвиђене конкурсом, обавиће се 4.9.2017. године у 11 часова у просторији бр. 110, а након тога обавиће се интервју.
Кандидати се неће посебно позивати на тестирање и интервју, а ако се не појаве сматраће се да су одустали од пријаве на конкурс.
Конкурс остаје отворен 7 дана од дана објављивања у "Гласу Српске".

ЈУ ОШ "ПЕТАР ПЕТРОВИЋ ЊЕГОШ",
ТЕСЛИЋ
КАРАЂОРЂЕВА 37
74270 ТЕСЛИЋ

ЈАВНИ КОНКУРС

1. Наставник/професор разредне наставе - 1 извршилац, на одређено вријеме до повратка радника с боловања, пуна норма, са радним искуством и положеним стручним испитом;
2. Наставник/професор хемије, 1 извршилац, на одређено вријеме до повратка радника с породиљског одсуства а најкасније до 31.8.2018. године, непуна норма односно 10 часова, без радног искуства - приправник;
Услови конкурса
I Општи услови:
Општи услови које кандидати треба да испуњавају приликом пријављивања на конкурс су:
а) да је држављанин Републике Српске и Босне и Херцеговине, а то се доказује увјерењем о држављанству,
б) да је пуњолетан, а то се доказује изводом из матичне књиге рођених или овјереном копијом личне карте,
в) да је радно способан, а то се доказује љекарским увјерењем које не може бити старије од шест мјесеци и које прилаже само изабрани кандидат након извршеног избора по конкурсу, а прије заснивања радног односа и
г) да није осуђиван правоснажном пресудом за кривична дјела учињена против достојанства личности, морала, службене дужности, трговине људима, злостављања дјетета, полног и другог насиља над дјететом или малољетним лицем - увјерење о неосуђиваности за изабраног кандидата школа ће прибавити службеним путем, а прије заснивања радног односа и
II Посебни услови:
Чланом 2. и чланом 3. тачка о) Правилника о стручним профилима и звањима наставника, стручних сарадника и васпитача ("Службени гласник Републике Српске" број 77/09, 86/10, 25/14 и 76/15) прописани су посебни услови у погледу стручне спреме за горе наведена радна мјеста.
За радно мјесто под тачком 1. потребно је радно радно искуство у струци у трајању од најмање дванаест мјесеци и положен стручни испит за рад у васпитно-образовном процесу, а право учешћа имају и лица из члана 104. став 6. Закона о основном васпитању и образовању Републике Српске ("Службени гласник Републике Српске" број 44/17).
Право учешћа на конкурсу имају и лица која су по прописима важећим до ступања на снагу Закона о основном васпитању и образовању Републике Српске ("Службени гласник Републике Српске" број 44/17) испуњавали услове у погледу степена и врсте стручне спреме.
III У складу са чланом 8. Правилника о процедури и критеријумима пријема радника у радни однос у основној школи ("Службени гласник Републике Српске" број 102/14 и 45/16) уз потписану пријаву на конкурс и документацију којом се доказује испуњеност општих услова конкурса потребно је доставити и документе којим се доказује испуњеност посебних услова конкурса и документацију на основу које се врши бодовање:
а) овјерена фотокопија дипломе о завршеном првом циклусу студијског програма, у којој је наведено стручно звање или еквивалент,
б) увјерење о положеном стручном испиту за рад у васпитно-образовном процесу за радно мјесто под тачком 1. конкурса,
в) додатак дипломи, који садржи податке о просјеку оцјена током студирања или увјерење високошколске установе о просјеку оцјена током студирања, уколико у дипломи не постоје подаци о просјеку оцјена,
г) увјерење издато од Завода за запошљавање о времену проведеном на евиденцији незапослених лица,
д) увјерење о радном стажу издато од раније послодавца,
ђ) увјерење општинског/градског органа управе надлежне за борачко-инвалидску заштиту о утврђеном статусу члана породице погинулог борца Одбрамбено-отаџбинског рата Републике Српске, ако се ради о кандидату из категорије породице погинулог борца,
е) увјерење општинског/градског органа управе надлежне за борачко-инвалидску заштиту о утврђеном статусу борца Одбрамбено-отаџбинског рата Републике Српске, ако се ради о кандидату из категорије борца,
ж) увјерење општинског/градског органа управе надлежне за борачко-инвалидску заштиту о утврђеном статусу ратног војног инвалида Одбрамбено-отаџбинског рата Републике Српске, ако се ради о кандидату из категорије ратног војног инвалида,
Пријаве са потребним документима слати на адресу или предати непосредно у просторије ЈУ Основне школе "Петар Петровић Његош" Теслић, Карађорђева 37, 74 270 Теслић, са назнаком "ЗА КОНКУРС ".
Са пријављеним кандидатима, који су доставили потпуне и благовремене пријаве, обавиће се интервју и тестирање дана 1.9.2017. године у 10 сати у просторијама школе. Кандидати се неће накнадно позивати на тестирање и интервју а ако се на истом не појаве, сматраће се да су одустали од пријаве на конкурс.
Поднесена овјерена документација се не враћа кандидатима.
Конкурс остаје отворен 8 дана од дана објављивања у "Гласу Српске".

ЈУ ТЕХНИЧКА ШКОЛА, ДОБОЈ
УЛ. ЦАРА ДУШАНА БР.18
74000 ДОБОЈ

КОНКУРС
о пријему радника у радни однос

На одређено радно вријеме, до краја школске 2017/18 године са искуством и положеним стручним испитом
1. Професор српског језика ..... 4 часа
2. Професор физике..... 4 часа
3. Професор хемије ..... 2 часа

Поред општих услова предвиђених Законом о раду ("Сл. гласник РС" број 1/2016), кандидат треба да испуњава и услове из Правилника о врсти стручне спреме наставника и сарадника у средњим техничким и средњим стручним школама ("Службени гласник РС" бр. 29 / 2012, 80/2014, 83/2015) и Правилника о процедури и критеријумима пријема радника у радни однос у средњој школи ("Службени гласник" РС бр 102/2014 и 42/16) .
Уз потписану пријаву кандидати су дужни доставити:
1. Увјерење о држављанству,
2. Извод из матичне књиге рођених ,
3. Љекарско увјерење о психофизичкој и физичкој способности за рад са ученицима, кандидат ће накнадно доставити, уколико буде изабран, односно примљен у радни однос,
4. Лице које је правоснажном пресудом осуђивано за кривична дјела учињена против достојанства личности, морала, службене дужности, трговине људима, злостављање дјетета, полног и другог насиља над дјететом или малољетним лицима не могу обављати рад у школи, а доказ о некажњавању прибавиће школа за изабраног кандидата прије заснивања радног односа,
5. Овјерену фотокопију диплому о стеченој стручној спреми,
6. Увјерење високошколске установе или додатак дипломи о просјечној оцјени током студирања,
7. Увјерење о положеном стручном испиту,
8. Увјерење Завода за запошљавање на подручју јединице локалне самоуправе гдје је кандидат пријављен о времену проведеном на евиденцији незапослених лица након стицања стручне спреме тражене конкурсом,
9. Увјерење о радном стажу стеченом након стицања стручне спреме и профила траженог конкурсом издато од стране послодавца код којег је кандидат био запослен у траженом звању,
10. Увјерење општинског / градског органа управе надлежног за борачко-инвалидску заштиту о утврђеном статусу члана породице погинулог борца Одбрамбено-отаџбинског рата РС ако се ради о кандидату породице погинулог борца,
11. Увјерење општинског / градског органа управе надлежног за борачко-инвалидску заштиту о утврђеном статусу борца Одбрамбено-отаџбинског рата РС ако се ради о кандидату из категорије борца,
12. Увјерење општинског / градског органа управе надлежног за борачко-инвалидску заштиту о утврђеном статусу ратног војног инвалида Одбрамбено-отаџбинског рата РС ако се ради о кандидату из категорије ратног војног инвалида,
Сви документи се достављају као овјерене копије на адресу школе (путем поште), Ул. Цара Душана бр. 18. Добој и неће се враћати кандидатима.
Непотпуне и неблаговремене пријаве, као и пријаве кандидата који не испуњавају услове конкурса, неће се разматрати.
Тестирање кандидата који испуњавају услове предвиђене конкурсом, обавиће се 4.9.2017. године у 11 часова у просторији бр. 10, а након тога обавиће се интервју.
Кандидати се неће посебно позивати на тестирање и интервју, а ако се не појаве сматраће се да су одустали од пријаве на конкурс.
Конкурс остаје отворен 7 дана од дана објављивања у "Гласу Српске".

ЈУ ОШ "ОБУДОВАЦ", ОБУДОВАЦ
76235 ОБУДОВАЦ

ЈАВНИ КОНКУРС
за попуњавање упражњених радних мјеста

1. Наставник разредне наставе - 1 извршилац, на одређено вријеме до повратка раднице са плаћеног одсуства, а најдуже до 31.8.2018. године, лице са искуством и положеним стручним испитом
2. Наставник демократије и људских права - 2 часа седмично, на одређено вријеме до 31.8.2018. године, лице са искуством и положеним стручним испитом

Општи услови и посебни услови за пријем у радни однос:
Кандидати морају испуњавати опште услове за заснивање радног односа предвиђене Законом о раду ("Сл. гласник РС", број:1/06), услове прописане чланом 104 и 106 Закона о основном васпитању и образовању ("Сл. гласник РС" број:44/17) и Правилника о стручним профилима и звањима наставника, стручних сарадника и васпитача ("Сл. гласник РС" број: 77/09, 86/10, 25/14 и 76/15). Право учешћа на конкурсу имају и лица која су по прописима важећим до ступања на снагу Закона о основном образовању и васпитању испуњавали услове у погледу степена и врсте стручне спреме.

Уз пријаву са кратком биографијом (потписану од стране кандидата који се пријављује на јавни конкурс за пријем у радни однос и обавезном адресом становања и бројем телефона) кандидат је дужан да достави:
1. Увјерење о држављанству
2. Извод из матичне књиге рођених или овјерену копију личне карте
3. Овјерену фотокопију дипломе о завршеном првом циклусу студијског програма у којој је наведено стручно звање или еквивалент
4. Додатак дипломи који садржи податке о просјеку оцјена током студирања или увјерење високошколске установе о просјеку оцјена током студирања, уколико у дипломи не постоје подаци о просјеку оцјена
5. Увјерење издато од Завода за запошљавање о времену проведеном на евиденцији незапослених лица
6. Увјерење о оствареном радном стажу
7. Увјерење о положеном стручном испиту
8. Увјерење општинског органа управе надлежног за борачко-инвалидску заштиту о утврђеном статусу члана породице погинулог борца Одбрамбено-отаџбинског рата Републике Српске, ако се ради о кандидату из категорије породице погинулог борца,
9. Увјерење општинског/градског органа управе надлежног за борачко-инвалидску заштиту о утврђеном статусу ратног војног инвалида Одбрамбено-отаџбинског рата Републике Српске, ако се ради о кандидату из категорије ратног војног инвалида,
10. Увјерење општинског/градског органа управе надлежног за борачко-инвалидску заштиту о утврђеном статусу борца Одбрамбено-отаџбинског рата Републике Српске, ако се ради о кандидату из категорије борца.
- Кандидати који буду изабрани дужни су приложити љекарско увјерење (не старије од 6 мјесеци) прије заснивања радног односа
- Увјерење о неосуђиваности прибавиће Школа службеним путем за изабране кандидате а прије заснивања радног односа.

Дана, 5.9.2017. године у 12 часова у просторијама школе обавиће се интервју са кандидатима који су доставили потпуне и благовремене пријаве, односно који испуњавају услове конкурса. Кандидати се неће посебно позивати на интервју, а ако се не појаве на интервјуу сматраће се да су одустали од пријаве на конкурс.
Кандидати су дужни доставити овјерене копије свих докумената, не старије од 6 мјесеци и исте се неће враћати кандидатима.
Непотпуне и неблаговремене пријаве неће се разматрати.
Рок за подношење пријаве је 8 дана од дана објављивања путем дневних новина "Глас Српске".
Пријаве се могу доставити лично или путем поште на адресу:
Основна школа "Обудовац" 76235 - Обудовац
Избор кандидата ће се извршити у складу са Законом о основном образовању и васпитању и Правилником о процедури и критеријумима пријема радника у основној школи.

ЈУ ОШ "ВАСО ПЕЛАГИЋ"
ВУКА КАРАЏИЋА 76
76256 ПЕЛАГИЋЕВО

ЈАВНИ КОНКУРС
за избор и пријем у радни однос

1. Наставник историје, са радним искуством, 11 часова, на одређено радно вријеме до 31.8.2018. године ..... 1 извршилац
2. Наставник биологије 16 часова са радним искуством, на одређено
радно вријеме, односно до повратка радника са функције..... 1 извршилац
3. Наставник разредне наставе са радним искуством, на неодређено
радно вријеме..... 3 извршиоца
4. Наставник математике са радним искуством на одређено радно вријеме, тј. до 31.8.2018. године, 4 часа редовне наставе седмично ..... 1 извршилац
Услови конкурса
Кандидати морају испуњавати сљедеће услове:

Општи услови које кандидати треба да испуњавају:
1. да је држављанин Босне и Херцеговине;
2. да је пуњолетан;
3. да је радно способан за вршење послова на наведеном радном мјесту;
4. да није правоснажном пресудом осуђиван на кривична дјела учињена против достојанства личности, морала, службене дужности, трговине људима, злостављања дјетета, полног и другог насиља над дјететом или малољетним лицем.
Посебни услови
Кандидати су дужни да поред општих услова предвиђених Законом о раду ("Службени гласник Републике Српске" број :1/16) имају и одговарајући ниво образовања из члана 104. Закона о основном образовању и васпитању ("Службени гласник Репу-

блике Српске" број 44/17) и члана 3. Правилника о стручним профилима и звањима наставника, стручних сарадника и васпитача ("Службени гласник Републике Српске" број. 77/09, 86/10 и 25/14).
Право учешћа на конкурсу има и лице које је стекло радни стаж ван школе у трајању од најмање годину дана у струци, уколико испуњава услове прописане Законом о основном васпитању и образовању.
Право учешћа на конкурсу имају и лица која су по прописима важећим до ступања на снагу Закона о основном васпитању и образовању ("Службени гласник Републике Српске" број 44/17) испуњавали услове у погледу степена и врсте стручне спреме.
Кандидати уз пријаву достављају сљедеће документе:
1. потписану пријаву на конкурс са кратком биографијом и контакт телефоном (у пријави обавезно навести тачну адресу становања и контакт телефон);
2. увјерење о држављанству (не старије од шест мјесеци);
3. извод из матичне књиге рођених;
4. љекарско увјерење о психофизичкој способности за рад са ученицима
(доставља само кандидат који буде изабран, а прије заснивања радног односа).
Љекарско увјерење не може бити старије од шест мјесеци);
5. увјерење о неосуђиваности за изабраног кандидата школа ће тражити службеним путем, а прије заснивања радног односа.
6. овјерену фотокопију дипломе о завршеном првом циклусу студијског програма, у којој је наведено стручно звање у одређеној области или еквивалент (диплома мора бити призната уколико није стечена на територији СФРЈ до 6. априла 1992. године, БиХ и Републици Србији);
7. увјерење о положеном стручном испиту за рад у васпитно-образовном процесу;
8. додатак дипломи, који садржи податке о просјеку оцјена током студирања или увјерење високошколске установе о просјеку оцјена током студирања, уколико у дипломи не постоје подаци о просјеку оцјена;
9. увјерење издато од Завода за запошљавање о времену проведеном на евиденцији незапослених лица за незапослена лица која се налазе на тој евиденцији,
10. увјерење о радном стажу издато од ранијег послодавца;
11. увјерење општинског/градског органа управе надлежног за борачко-инвалидску заштиту о утврђеном статусу члана породице погинулог борца Одбрамбено-отаџбинског рата Републике Српске, ако се ради о кандидату из категорије породице погинулог борца;
12. увјерење општинског/градског органа управе надлежног за борачко-инвалидску заштиту о утврђеном статусу борца Одбрамбено-отаџбинског рата Републике Српске, ако се ради о кандидату из категорије борца,
13. увјерење општинског/градског органа управе надлежног за борачко-инвалидску заштиту о утврђеном статусу ратног војног инвалида Одбрамбено-отаџбинског рата Републике Српске, ако се ради о кандидату из категорије ратног војног инвалида.
Дана, 5.9.2017. године (уторак) у просторијама ове школе обавиће се интервју са кандидатима који су доставили потпуне и благовремене пријаве, односно који испуњавају услове конкурса.
Интервју са кандидатима обавиће се у 9 часова.
Кандидати се неће посебно позивати на интервју, а уколико се не појаве на интервјуу, сматраће се да су одустали од пријаве на конкурс.

Рок за подношење пријава је 8 (осам) дана од дана објављивања.
Све пријаве достављати лично или путем поште на адресу: ЈУ ОШ "Васо Пелагић"
Пелагићево" Вука Караџића 76, 76 256 Пелагићево.
Непотпуне и неблаговремене пријаве неће се разматрати.
Кандидати су дужни приложити овјерене копије свих докумената и копије се не враћају кандидатима.
Избор кандидата врши се у складу са Законом о основном образовању и васпитању и Правилником о процедури и критеријумима пријема радника у радни однос у основној школи.

ЈУ ОШ "ДЕСАНКА МАКСИМОВИЋ", СТАНАРИ
74208 СТАНАРИ

КОНКУРС
за упражњена радна мјеста

1. Наставник / професор разредне наставе за рад у продуженом боравку – на одређено вријеме до краја наставног процеса у школској 2017/2018. години, са искуством и положеним стручним испитом – 1 извршилац са пуном нормом;
2. Наставник / професор разредне наставе за рад у продуженом боравку – на одређено вријеме до краја школске 2017/2018. године, без искуства, приправник – 1 извршилац на пола наставне норме;
3. Наставник / професор разредне наставе – на одређено вријеме до повратка радника са неплаћеног одсуства, а најдуже до 30.6.2018. године, са искуством и положеним стручним испитом – 1 извршилац са пуном нормом;
4. Наставник / професор разредне наставе – на одређено вријеме до повратка раднице са породиљског боловања, а најкасније до 20.4.2018. године, са искуством и положеним стручним – 1 извршилац са пуном нормом;
5. Наставник / професор хемије – на одређено вријеме до 31.8.2018. године, без искуства, приправник – 1 извршилац – 6 часова редовне наставе;
6. Наставник / професор музичке културе – на одређено вријеме до 31.8.2018. године, без искуства, приправник – 1 извршилац – 4 часа редовне наставе;
7. Наставник / професор географије – на одређено вријеме са искуством и положеним стручним испитом – 1 извршилац – 14 часова редовне наставе (10 часова до повратка радника одсутног ради обављања јавне функције и 4 часа до 31.8.2018. године);
8. Наставник / професор енглеског језика – на одређено вријеме, до повратка раднице са мјеста помоћника директора, са искуством и положеним стручним испитом – 1 извршилац – 18 часова;
9. Професор / наставник руског језика – на одређено вријеме до повратка радника са неплаћеног одсуства, а најдуже до 30.6.2018. године, без искуства, приправник – 1 извршилац – пуна норма.
Општи и посебни услови за пријем у радни однос:
Сви кандидати морају испуњавати опште услове за заснивање радног односа предвиђене Законом о раду ("Сл. гласник РС" бр. 1/16), услове прописане чланом 104. и 106. Закона о основном васпитању и образовању ("Сл. гласник РС" бр. 44/17) као и кандидати који су по прописима важећим до ступања на снагу овог закона испуњавали услове у погледу степена и врсте стручне спреме и Правилником о стручним профилима и звањима наставника, стручних сарадника и васпитача ("Сл. гласник РС" бр. 77/09, 86/10, 25/14 и 76/15).
Пријем у радни однос извршиће се у складу са Законом о основном васпитању и образовању ("Сл. гласник РС" бр. 44/17) и Правилником о процедури и критеријумима пријема радника у радни однос у основној школи ("Сл. гласник РС" бр. 102/14 и 45/16).
Општи услови које кандидати треба да испуњавају приликом пријављивања на јавни конкурс су:
1) да је држављанин Републике Српске и Босне и Херцеговине, а то се доказује увјерењем о држављанству,
2) да је пунољетан, а то се доказује изводом из матичне књиге рођених или овјереном копијом личне карте,
3) да је радно способан, а то се доказује љекарским увјерењем, које не може бити старије од 6 мјесеци и које прилаже само изабрани кандидат након извршеног избора по конкурсу, а прије заснивања радног односа и
4) да није осуђиван правоснажном пресудом за кривична дјела против достојанства личности, морала, службене дужности, трговине људима, злостављања дјетета, полног и другог насиља над дјететом или малољетним лицем.
- Увјерење о неосуђиваности за изабраног кандидата школа ће прибавити службеним путем, а прије заснивања радног односа.
За упражњена радна мјеста, поред наведених услова кандидат је дужан доставити сљедећу документацију:
1) пријаву прописану од стране кандидата који се пријављују на јавни конкурс за пријем у радни однос.
2) овјерену фотокопију дипломе о завршеном првом циклусу студијског програма у којој је наведено стручно звање у одређеној области или еквивалент.
3) овјерену фотокопију о положеном стручном испиту (за кандидате са искуством)
4) додатак дипломи, који садржи податке о просјеку оцјена током студирања или увјерење високошколске установе о просјеку оцјена током студирања, уколико у дипломи не постоје подаци о просјеку оцјена.
5) увјерење издато од Завода за запошљавање о времену проведеном на евиденцији незапослених лица који се налазе на тој евиденцији.
6) увјерење о радном стажу издато од ранијег послодавца, уколико је расписан конкурс за пријем у радни однос лица са искуством.
7) увјерење општинског/градског органа управе надлежног за борачко-инвалидску заштиту о утврђеном статусу члана породице погинулог борца Одбрамбено-отаџбинског рата РС, уколико се ради о кандидату из категорије породице погинулих бораца.
8) увјерење општинског /градског органа управе надлежног за борачко-инвалидску заштиту о утврђеном статусу ратног војног инвалида Одбрамбено-отаџбинског рата РС, уколико се ради о кандидату из категорије ратног војног инвалида.
9) увјерење општинског/градског органа управе надлежног за борачко-инвалидску заштиту о утврђеном статусу борца Одбрамбено-отаџбинског рата РС, уколико се ради о кандидату из категорије борца.

Оглас остаје отворен 8 дана од дана објављивања у "Гласу Српске", Бањалука.
Пријаве слати на адресу: ЈУ Основна школа "Десанка Максимовић" Станари, 74208 Станари, са назнаком – Пријава на оглас, не отварати.
Кандидати су дужни доставити овјерене копије свих докумената и те копије неће бити враћене кандидатима, а непотпуне и неблаговремене пријаве неће се разматрати.
Интервју са кандидатима обавиће се дана, 4.9.2017. године, у 10 часова у просторијама школе.
Кандидати се неће посебно позивати на интервју, а ако се не појаве на интервјуу, сматраће се да су одустали од пријаве на конкурс.

ЈУ "МЕДИЦИНСКА ШКОЛА"
ПОП ЉУБИНА 31
74000 ДОБОЈ

ЈАВНИ КОНКУРС
за пријем радника у радни однос у школској 2017/2018. години

1. Професор хемије, без радног искуства, приправник, на одређено вријеме, до 31.8.2018. године, 16 часова.....1 извршилац.
Поред општих услова предвиђених Законом о раду ("Службени гласник Републике Српске" број 1/16) кандидат треба да испуњава и услове из Правилника о врсти стручне спреме наставника и стручних сарадника у средњим техничким и средњим стручним школама ("Службени гласник Републике Српске" број 29/12, 80/14) и Правилника о критеријумима и процедури пријема радника у радни однос у средњој школи ("Службени гласник Републике Српске" број 102/14 и 42/16).
Уз потписану пријаву кандидат је дужан доставити:
1. увјерење о држављанству,
2. извод из матичне књиге рођених или копију личне карте,
3. љекарско увјерење о психофизичкој и физичкој способности за рад са ученицима које не може бити старије од шест мјесеци, кандидат ће накнадно доставити, уколико буде изабран, односно примљен у радни однос,
4. лице које је правоснажном пресудом осуђивано за кривична дјела учињена против достојанства личности, морала, службене дужности, трговине људима, злостављање дјетета, полног и другог насиља над дјететом или малољетним лицима не могу обављати рад у школи, а увјерење о неосуђиваности школа ће прибавити службеним путем за изабраног кандидата, а прије заснивања радног односа,
5. овјерену фотокопију дипломе о завршеном првом циклусу студијског програма у четворогодишњем трајању са најмање остварених 240 ECTS бодова у којој је наведено стручно звање у одређеној области или еквивалент,
6. додатак дипломи који садржи податке о просјеку оцјена током студирања или увјерење високошколске установе о просјеку оцјена током студирања, уколико у дипломи не постоје подаци о просјеку оцјена,
7. увјерење издато од Завода за запошљавање о времену проведеном на евиденцији незапослених лица, за незапослена лица која се налазе на тој евиденцији,
8. увјерење општинског/градског органа управе надлежног за борачко-инвалидску заштиту о утврђеном статусу члана породице погинулог борца Одбрамбено-отаџбинског рата Републике Српске, уколико се ради о кандидату из категорије породице погинулог борца,
9. увјерење општинског/градског органа управе надлежног за борачко-инвалидску заштиту о утврђеном статусу борца Одбрамбено-отаџбинског рата Републике Српске, уколико се ради о кандидату из категорије борца,
10. увјерење општинског/градског органа управе надлежног за борачко-инвалидску заштиту о утврђеном статусу ратног војног инвалида Одбрамбено-отаџбинског рата Републике Српске, уколико се ради о кандидату из категорије ратног војног инвалида.
Сви документи се достављају као овјерене копије не старије од шест мјесеци на адресу школе, Поп Љубина 31, 74000 Добој, у затвореној коверти на којој је потребно назначити "за конкурс", за које радно мјесто се конкурише и иста се неће враћати кандидатима.
Непотпуне и неблаговремене пријаве, као и пријаве кандидата који не испуњавају услове конкурса, неће се разматрати.
Тестирање кандидата који испуњавају услове предвиђене конкурсом, обавиће се у понедељак, 4.9.2017. године, у 9 часова у учионици број 10, а након тога обавиће се интервју.
Кандидати се неће посебно позивати на тестирање и интервјуу, ако се не појаве сматраће се да су одустали од пријаве на конкурс.
Конкурс остаје отворен осам (8) дана од дана објављивања.

ЈУ ОШ "ДОСИТЕЈ ОБРАДОВИЋ"
УЛ. ХИЛАНДАРСКА БР.2
74000 ДОБОЈ

КОНКУРС
за избор наставника

1. Наставник/професор разредне наставе – радник са искуством - положен стручни испит, пуна норма, на одређено вријеме до 31.8.2018. г. – 3 извршиоца
2. Наставник/професор разредне наставе, водитељ у продуженом боравку – радник са искуством-положен стручни испит, пуна норма, на одређено вријеме до 30.6.2018. године – 1 извршилац.
3. Наставник/професор историје - радник са искуством и положеним стручним испитом, 16 часова седмично, на одређено вријеме, до повратка радника са функције, - 1 извршилац
4. Наставник/професор музичке културе - радник са искуством и положеним стручним испитом, на одређено вријеме до 31.8.2018. године, 13 часова седмично – 1 извршилац
Услови:
1. Поред општих услова предвиђених Законом о раду ("Службени гласник РС" бр.1/16.) кандидати треба да испуњавају и посебне услове предвиђене чланом 104. став 6. Закона о основном васпитању и образовању ("Службени гласник РС" бр. 44/17.)и Правилнику о стручним профилима и звањима наставника , стручних сарадника и васпитача у основној школи ("Службени гласник РС" бр. 77/09, 86/10, 25/14. и 76/15.)
2. Право учешћа на конкурс имају и лица која се по прописима важећим до ступања на снагу Закона о основном васпитању и образовању ("Службени гласник Републике Српске", број: 44/17) испуњавала услове у погледу степена стручне спреме.
Уз потписану пријаву од стране кандидата који се пријављује на јавни конкурс, кандидати су дужни доставити овјерене копије сљедећих докумената а на основу којих се доказује испуњеност општих и посебних услова, те документацију из Правилника о процедури и критеријумима пријема у радни однос у основној школи.
Документација за опште услове које кандидати треба да испуњавају приликом пријављивања на јавни конкурс су:
1. да је држављанин Републике Српске или Босне и Херцеговине, а то се доказује увјерењем о држављанству,
2. да је пунољетан, а то се доказује изводом из матичне књиге рођених или овјереном копијом личне карте,
3. да је радно способан, а то се доказује љекарским увјерењем које не може бити старије од шест (6) мјесеци и које се прилаже само изабрани кандидати након извршеног избора по конкурсу, а прије заснивања радног односа, и
4. да није осуђиван правоснажном пресудом за кривична дјела учињена против достојанства личности, морала, злоупотребе опојних средстава, службене дужности, полног интегритета, злостављања дјетета, полног и другог насиља над дјететом или малољетним лицима и које прилаже само изабрани кандидат након извршеног избора по конкурсу, а прије заснивања радног односа.

Документација за посебне услове и документација на основу које се врши бодовање по критеријумима из члана 9. Правилника о процедури и критеријумима пријема радника у радни однос у основној школи:
1. овјерена фотокопија дипломе о завршеном првом циклусу студијског програма у којој је наведено стручно звање у одређеној области или еквивалент,
2. Увјерење о положеном стручном испиту за рад у васпитно-образовном процесу,
3. Додатак дипломи који садржи податке о просјечној оцјени током студирања или увјерење од високошколске установе о просјеку оцјена током студирања, уколико у дипломи не постоје подаци о просјеку оцјена,
4. Увјерење од Завода за запошљавање о времену проведеном на евиденцији незапослених лица у стручној спреми траженој конкурсом,
5. Увјерење о радном стажу издато од ранијег послодавца, уколико је расписан конкурс за пријем у радни однос лица са радним искуством,
6. Увјерење општинског/градског органа управе надлежног за борачко-инвалидску заштиту о утврђеном статусу ратног војног инвалида Одбрамбено-отаџбинског рата РС, уколико се ради о кандидату из категорије ратног војног инвалида,
7. Увјерење општинског/градског органа управе надлежног за борачко-инвалидску заштиту о утврђеном статусу члана породице погинулог борца Одбрамбено-отаџбинског рата РС, уколико се ради о кандидату из категорије породице погинулог борца,
8. Увјерење општинског/градског органа управе надлежног за борачко-инвалидску заштиту о утврђеном статусу борца Одбрамбено-отаџбинског рата РС, уколико се ради о кандидату из категорије борца,
9. Кратку биографију,
- Приложена документација из тачке 7, 8. и 9., у поступку бодовања кандидата, узима се у обзир при примјени Правилника у вези са чланом 26.
- У пријави за конкурс обавезно назначити број часова на које кандидат конкурише
- Оглас остаје отворен 8 дана од дана објављивања.
- Непотпуне и неблаговремене пријаве неће се узети у разматрање.
- Комисија за пријем радника по расписаном конкурсу, ће извршити бодовање свих кандидата који су доставили потпуне и благовремене пријаве и који испуњавају услове конкурса у складу са одредбама Правилника о процедури и критеријумима пријема радника у радни однос у основној школи ("Службени гласник РС" бр. 102/14.и 45/16.) . У (понедељак) 4.9.2017. г. у 10 часова биће обављен интервју са кандидатима. Кандидати се неће посебно позивати на интервју а ако се не појаве на интервјуу сматраће се да су одустали од пријаве на конкурс.
- Сви кандидати биће обавијештени о резултатима конкурса, документи приложени уз молбу неће се враћати кандидатима.
- Пријаве доставити лично или путем поште на адресу школе: ЈУ ОШ "Доситеј Обрадовић" Добој 74000, ул. Хиландарска бр.2.

ЈУ ОШ "ДОСИТЕЈ ОБРАДОВИЋ", ДОБОЈ
УЛ. ХИЛАНДАРСКА БР.2
74000 ДОБОЈ

ИСПРАВКА КОНКУРСА
објављеног дана 16.8.2017. године у "Гласу Српске"

Услови:
1. Поред општих услова предвиђених Законом о раду ("Службени гласник РС" бр.1/16) кандидати треба да испуњавају и посебне услове предвиђене чланом 104. став 6. Закона о основном васпитању и образовању ("Службени гласник РС" бр. 44/17) и Правил-

нику о стручним профилима и звањима наставника, стручних сарадника и васпитача у основној школи ("Службени гласник РС" бр. 77/09, 86/10, 25/14 и 76/15)
2. Право учешћа на конкурс имају и лица која се по прописима важећим до ступања на снагу Закона о основном васпитању и образовању ("Службени гласник Републике Српске", број: 44/17) испуњавала услове у погледу степена стручне спреме.
Уз пријаву потписану од стране кандидата који се пријављују на јавни конкурс, кандидати су дужни доставити и документа -
- увјерење о радном стажу издато од ранијег послодавца, уколико је расписан конкурс за пријем у радни однос лица са радним искуством.
Кандидати који су се пријавили на конкурс не требају поново достављати документа, изузев увјерења о радном стажу од ранијег послодавца који ће се приложити достављеној документацији. Интервју са кандидатима ће се обавити (уторак) 29.8.2017. у 10 часова у ЈУ ОШ "Доситеј Обрадовић" Добој.

ЈУ СШЦ "НИКОЛА ТЕСЛА"
УЛ. ЦАРА ЛАЗАРА БР.6
76230 ШАМАЦ

КОНКУРС
за пријем у радни однос

1. Једног вишег физиотерапеутског техничара или једног дипломираног физиотерапеута за 19 часова седмично, за рад на одређено вријеме до 30.6.2018. године.
2. Једног професора хемије - приправника за 6 часова седмично, за рад на одређено вријеме, до 31.8.2018. године;
Општи и посебни услови за кандидата
1. Да је држављанин Републике Српске или Босне и Херцеговине, што се доказује увјерењем о држављанству;
2. Да је пунољетан, што се доказује изводом из матичне књиге рођених или овјереном копијом личне карте;
3. Да је радно способан, што се доказује љекарским увјерењем које не може бити старије од шест мјесеци и које прилаже само изабрани кандидат, након извршеног избора по конкурсу, а прије заснивања радног односа;
4. Да није осуђиван правоснажном пресудом за кривична дјела учињена против достојанства личности, морала, службене дужности, трговине људима, злостављања дјетета, полног и другог насиља над дјететом или малољетним лицем;
5. За радно мјесто под редним бројем 1: Да има искуства у раду на пословима у траженом занимању у трајању од најмање једне године.
6. За радно мјесто под редним бројем 1: Да има положен стручни испит.

Потребна документа
Уз потписану пријаву и документацију из тачака 1 до 2 потребно је доставити исправе на основу којих се доказује испуњеност општих и посебних услова и документацију на основу које се врши бодовање по критеријумима из члана 9. Правилника о критеријумима и процедури пријема радника у радни однос с средњој школи ("Службени гласник Републике Српске", број:102/2014 и бр. 42/16), и то:
1. За радно мјесто под бр. 1, овјерену фотокопију дипломе о завршеном првом циклусу студијског програма у трогодишњем или четворогодишњем трајању, са најмање 180 бодова у којој је наведено стручно звање у одређеној области или еквивалент.

За радно мјесто под бр. 2, овјерену фотокопију дипломе о завршеном првом циклусу студијског програма у четворогодишњем трајању са најмање 240 ECTS бодова у којој је наведено стручно звање у одређеној области или еквивалент.
2. Увјерење о положеном стручном испиту;
3. Додатак дипломи који садржи податке о просјеку оцјена током студирања или увјерење високошколске установе о просјеку оцјена током студирања, уколико у дипломи не постоје подаци о просјеку оцјена;
4. Увјерење издато од Завода за запошљавање о времену проведеном на евиденцији незапослених лица;
5. Увјерење о радном стажу издато од ранијег послодавца;
6. Увјерење општинског/градског органа управе надлежног за борачко –инвалидску заштиту о утврђеном статусу члана породице погинулог борца Одбрамбено-отаџбинског рата Републике Српске, ако се ради о кандидату из категорије породице погинулог борца.
7. Увјерење општинског/ градског органа управе надлежног за борачко–инвалидску заштиту о утврђеном статусу ратног војног инвалида Одбрамбено-отаџбинског рата Републике Српске, ако се ради о кандидату из категорије ратног војног инвалида.
8. Увјерење општинског/ градског органа управе надлежног за борачко–инвалидску заштиту о утврђеном статусу борца Одбрамбено-отаџбинског рата Републике Српске, ако се ради о кандидату из категорије борца.
Увјерење о неосуђиваности за изабраног кандидата Школа ће прибавити службеним путем, а прије заснивања радног односа.
Кандидати су обавезни доставити овјерене копије свих докумената и те копије неће бити враћене кандидатима.
Тестирање и интервју са кандидатима који испуњавају услове конкурса и који доставе потпуне и благовремене пријаве обавиће се у просторијама Школе дана 5.9.2017. у 13 часова.
Кандидати неће посебно бити позивани на тестирање и интервју, а ако се не пријаве на истима, сматраће се да су одустали од пријаве на конкурс.
Конкурс остаје отворен седам (7) дана од дана објављивања у дневном листу "Глас Српске".
Пријаве са потребном документацијом слати на адресу: ЈУ СРЕДЊОШКОЛСКИ ЦЕНТАР "НИКОЛА ТЕСЛА" , Шамац са назнаком "ПРИЈАВА НА КОНКУРС".
Неблаговремене и непотпуне пријаве неће се разматрати.

ЈУ СШЦ "НИКОЛА ТЕСЛА", БРОД
КРАЉА ПЕТРА I ОСЛОБОДИОЦА ББ
74450 БРОД

КОНКУРС
за пријем радника у радни однос

1. Професор српског језика – 1 извршилац са искуством, на одређено вријеме (до краја наставне године) за – 3 часа седмично,
2. Професор њемачког језика – 1 извршилац са искуством, на одређено вријеме (до краја наставне године) за 2 часа седмично,
3. Професор физике - 1 извршилац са искуством на неодређено вријеме – пуна норма,
4. Дипломирани инжењер машинства – 1 извршилац са искуством, на одређено вријеме (до краја школске године) за 6 часова практичне наставе у четвртом степену и 10 часова теорије,
5. Наставник електро групе предмета – 1 извршилац, на одређено вријеме (до краја школске године) за 10 часова практичне наставе у занимању техничар рачунарства и 2 часа теорије.
Поред општих услова за заснивање радног односа предвиђених Законом о раду ("Сл. гласник Републике Српске", број: 01/16), кандидати треба да испуњавају и посебне услове прописане Законом о средњем образовању и васпитању ("Службени гласник Републике Српске", број: 74/08, 106/09, 104/11 и 33/14) и услове из Правилника о врсти стручне спреме наставника и стручних сарадника у средњим техничким и средњим стручним школама ("Сл. гласник РС", број 102/12).
Уз пријаву кандидати су дужни доставити:
1. Овјерену фотокопију дипломе о завршеном првом циклусу студијског програма у четворогодишњем трајању са најмање остварених 240 ECTS бодова, у којој је наведено стручно звање у одређеној области или еквивалент,
2. Додатак дипломи, који садржи податке о просјеку оцјена током студирања или увјерење високошколске установе о просјеку оцјена током студирања, ако у дипломи не постоје подаци о просјеку оцјена,
3. Овјерену фотокопију увјерења о положеном стручном испиту за рад у васпитно-образовном процесу,
4. Извод из матичне књиге рођених или овјерену фотокопију личне карте,
5. Увјерење о држављанству,
6. Увјерење издато од Завода за запошљавање о времену проведеном на евиденцији незапослених лица која се налазе на тој евиденцији,
7. Увјерење о радном стажу издато од ранијег послодавца,
8. Увјерење општинског/градског органа управе надлежног за борачко-инвалидску заштиту о утврђеном статусу члана породице погинулог борца Одбрамбено-отаџбинског рата Републике Српске, ако се ради о кандидату из категорије породице погинулог борца,
9. Увјерење општинског/градског органа управе надлежног за борачко-инвалидску заштиту о утврђеном статусу борца Одбрамбено-отаџбинског рата Републике Српске ако се ради о кандидату из категорије борца,
10. Увјерење општинског/градског органа управе надлежног за борачко-инвалидску заштиту о утврђеном статусу ратног војног инвалида Одбрамбено-отаџбинског рата Републике Српске ако се ради о кандидату из категорије ратног војног инвалида,

Кандидат који буде одабран по конкурсу ће прије заснивања радног односа доставити љекарско увјерење о здравственој способности за рад издато од стране надлежне установе, које не смије бити старије од шест мјесеци.
За кандидата који буде изабран по конкурсу школа ће прије заснивања радног односа од надлежног Центра јавне безбједности затражити увјерење о неосуђиваности.
Пријаве са потребном документацијом доставити искључиво поштом на горе наведену адресу.
Сви документи се достављају у овјереној фотокопији и те копије неће бити враћене кандидатима,
Непотпуне и неблаговремене, као и пријаве кандидата који не испуњавају услове неће се разматрати.
Са кандидатима који су доставили потпуне и благовремене пријаве одн. који испуњавају услове конкурса, тестирање и интервју ће се обавити 4. септембра 2017. године у 8.30 часова у просторијама школе. Кандидати се неће посебно позивати на тестирање и интервју, а ако се не пријаве на тестирању или интервју, сматраће да су одустали од пријаве на конкурс.
Пријем кандидата у радни однос вршиће се на основу Правилника о процедури и критеријумима пријема радника у радни однос у средњој школи ("Сл. гласник РС" број 102/14)
Конкурс остаје отворен 8 дана од дана објављивања у дневним новинама.

ФИЛИЈАЛА БИЈЕЉИНА

ЈУ СШЦ "МИЛУТИН МИЛАНКОВИЋ"
МИЛИЋИ

расписује

КОНКУРС
за пријем радника на одређено вријеме

1. Наставник дизајна производа 1 извршилац 2 часа седмично на одређено вријеме до 31.8.2018. године.
2. Наставник практичне наставе 1 извршилац 6 часова седмично на одређено вријеме
до 31.8.2018. године.
3. Наставник демократије и људских права 1 извршилац 10+5 часова седмично на одређено вријеме до 31.8.2018. године.

Уз пријаву на конкурс са кратком биографијом, потписаном од стране кандидата, кандидати су дужни приложити документацију којом доказују да испуњавају опште и посебне услове конкурса, као и документацију на основу које се врши бодовање и то:

Општи услови:
а) увјерење о држављанству,
б) извод из матичне књиге рођених или овјерена копија личне карте,
в) љекарско увјерење не старије од шест мјесеци и које прилаже само изабрани кандидат након извршеног избора по конкурсу, а прије заснивања радног односа.
г) да није осуђиван правоснажном пресудом за кривична дјела.
Увјерење о неосуђиваности за изабраног кандидата школа ће прибавити службеним путем, а прије заснивања радног односа.

Посебни услови - приложити:
а)
Под 1. Завршен први циклус студијског програма у четворогодишњем трајању са најмање 240 ECTS и стручним звањем дипломирани инжењер шумарства за обраду дрвета.
Под 2.
Инжењер обраде дрвета, дипломирани инжењер шумарства за обраду дрвета, дипломирани инжењер машинства - механичка прерада дрвета, техничар за обраду дрвета - специјалиста пети степен.
Под 3.
Завршен први циклус студијског програма у четворогодишњем трајању са најмање 240 ECTS и стручним звањем: професор филозофије, професор социологије, дипломирани социолог, дипломирани политиколог.

приложити: овјерену фотокопију дипломе или увјерења о завршеном студију
б) једна година радног искуства у струци у школи: увјерење издато од ранијег послодавца из кога се тачно види које је послове обављао,
в) положен стручни испит за рад у настави: увјерење о положеном стручном испиту,

У колико се на конкурс не пријави нико са радним искуством може се примити и приправник.
Поред документације, којом доказују да испуњавају опште и посебне услове из конкурса кандидати достављају и документацију, коју посједују, за бодовање и то:

1) додатак дипломи, који садржи податке о просјеку оцјена током студирања или увјерење високошколске установе о просјеку оцјена током студирања,
2) увјерење издато од Завода за запошљавање о времену проведеном на евиденцији незапослених лица,

Интервју и тестирање кандидата ће се обавити 4.9.2017. у 9 часова, са кандидатима који су доставили потпуне и благовремене пријаве, односно који испуњавају услове конкурса.

Кандидати се неће посебно позивати на тестирање и интервју, а ако се не пријаве на тестирању или интервјуу, сматраће се да су одустали од пријаве на конкурс.
Кандидати су дужни доставити овјерене копије свих докумената, пошто се исте не враћају кандидатима.

Рок за достављање пријава је 8 дана од дана објављивања конкурса.

Пријаве слати на адресу: ЈУ Средњошколски центар "Милутин Миланковић" Николе Тесле 34
75446 Милићи

ЈУ ОШ "ВЕЉКО ЧУБРИЛОВИЋ"
ПРИБОЈ

На основу Одлуке директора школе број: 311/17 од 17.8.2017. године врши се:

ИСПРАВКА КОНКУРСА
за упражњена радна мјеста
у школској 2017/2018. години

У тексту конкурса број: 308/17 објављеног у дневним новинама "Глас Српске" дана 16.8.2017. године, исправља се техничка грешка у дијелу конкурса.

Исправан текст конкурса гласи:
Са кандидатима који су доставили потпуне пријаве, обавиће се интервју дана 29.8.2017. године у 9 часова па надаље, у просторијама ЈУ ОШ "Велько Чубриловић" Прибој.

Кандидати се неће посебно позивати на интервју, а ако се не пријаве на интервјуу, сматраће се да су одустали од пријаве на конкурс.

У преосталом дијелу, конкурс остаје непромијењен.

ЈУ ОШ "ЋИРИЛО И МЕТОДИЈЕ"
ГЛАВИЧИЦЕ, БИЈЕЉИНА

Расписује

КОНКУРС
за радно мјесто

1. Наставник основа демократије, 2 часа седмичне норме (најдаље до 31.8.2018. године) ..... извршилаца 1
2. Наставник географије, 2 часа седмичне норме (најдаље до 31.8.2018. године) ..... извршилаца 1

Општи услови које кандидати треба да испуњавају приликом пријављивања на јавни конкурс:
а) да је држављанин Републике Српске и Босне и Херцеговине, а то се доказује увјерењем о држављанству,
б) да је пунољетан, а то се доказује изводом из матичне књиге рођених или овјереном копијом личне карте,
в) да је радно способан, а то се доказује љекарским увјерењем које не може бити старије од шест мјесеци и које прилаже само изабрани кандидат након извршеног избора по конкурсу, а прије заснивања радног односа,
г) да није осуђиван правоснажном пресудом за кривична дјела (за изабраног кандидата прибавља га школа службеним путем, а прије заснивања радног односа).

Поред документације из општих услова, кандидати треба да доставе и документацију којом се доказује испуњеност и посебних услова као и документацију на основу које се врши бодовање, а која подразумијева:

1. Овјерену фотокопију дипломе о завршеном првом циклусу студијског програма у којој је наведено стручно звање у одређеној области или еквивалент;
2. Додатак дипломи који садржи податке о просјеку оцјена током студирања или увјерење високошколске установе о просјеку оцјена током студирања,
3. Увјерење издато од Завода за запошљавање о времену проведеном на евиденцији незапослених лица;
4. Увјерење о радном стажу издато од ранијег послодавца, уколико је расписан конкурс за пријем у радни однос лица са искуством;
5. Увјерење општинског/градског органа управе надлежног за борачко-инвалидску заштиту о утврђеном статусу борца Одбрамбено-отаџбинског рата, ако се ради о кандидату из категорије борца;
6. Увјерење општинског/градског органа управе надлежног за борачко-инвалидску заштиту о утврђеном статусу ратног војног инвалида Одбрамбено-отаџбинског рата, ако се ради о кандидату из категорије ратног војног инвалида;
- Љекарско увјерење не старије од шест мјесеци (о психичкој и физичкој способности) доставиће кандидат који буде изабран,
- Увјерење да није правоснажном пресудом осуђиван за кривична дјела из члана 105. став 5. Закона о основном образовању и васпитању (школа ће службеним путем тражити за кандидата који буде изабран, а прије заснивања радног односа).
Тестирање и интервју са кандидатима који су доставили потпуне и благовремене пријаве и који испуњавају услове конкурса, обавиће се дана, 1. септембра 2017. године, са почетком у 10 сати у просторијама ЈУ ОШ "Ћирило и Методије", у Главичицама.

Кандидати се неће посебно позивати на тестирање и интервју, а ако се не пријаве на тестирању или интервјуу, сматраће се да су одустали од конкурса.
Кандидати су дужни доставити овјерене копије свих докумената, и те копије неће бити враћене кандидатима.
Конкурс остаје отворен 8 дана од дана објављивања.

Потписане пријаве (од стране кандидата који се пријављује на јавни конкурс за пријем у радни однос) са поменутом документацијом слати на адресу: ЈУ Основна школа"Ћирило и Методије" – Главичице 76318 са напоменом: "Комисији за избор радника".

Напомена: непотпуна, неовјерена, застарјела и неблаговремено достављена документација, неће се разматрати.

ЈУ ОШ "ДОСИТЕЈ ОБРАДОВИЋ"
КОРАЈ – ЛОПАРЕ

ИСПРАВКА КОНКУРСА
од 16. августа 2017. године

"У конкурсу за попуну упражњених радних мјеста објављеном 16.8.2017. године на страни 38 из непознатих разлога је изостао први ред текста који гласи: а) до повратка наставника са функције директора, а надаље до 31.8.2018. године.
Све остало је исто и конкурс се неће продужавати."

ЈУ ОШ "ДОСИТЕЈ ОБРАДОВИЋ"
СУВО ПОЉЕ

објављује

КОНКУРС
за пријем радника у радни однос и то:

1. Наставник историје – приправник, 1 извршилац, 7 часова седмично, до повратка радника са породиљског боловања.

2. Наставник хемије - приправник - 1 извршилац, 4 часа седмично, на одређено вријеме до 31.8.2018. године;

Општи и посебни услови за пријем у радни однос

Уз пријаву на расписани конкурс потписану од стране кандидата који се пријављује на конкурс са биографијом, потребно је да кандидати доставе и документацију на основу које се доказује испуњеност општих услова и то:
а) Увјерење о држављанству,
б) Извод из матичне књиге рођених или овјерена копија личне карте,
в) Љекарско увјерење не старије од шест мјесеци и које прилаже само изабрани кандидат након извршеног избора по конкурсу, а прије заснивања радног односа, и
г) да није осуђиван правоснажном пресудом за кривична дјела, што се доказује увјерењем о неосуђиваности које ће школа прибавити службеним путем за изабраног кандидата, а прије заснивања радног односа.
Кандидати су дужни да доставе и документацију на основу које се доказује испуњеност посебних услова и документацију на основу које се врши бодовање и то:
а) овјерена фотокопија дипломе о завршеном првом циклусу студијског програма у којој је наведено стручно звање у одређеној области или еквивалент,
б) додатак дипломи, који садржи податке о просјеку оцјена током студирања или увјерење високошколске установе о просјеку оцјена током студирања,
в) увјерење издато од Завода за запошљавање о времену проведеном на евиденцији незапослених лица.
Уколико се ради о кандидату из категорије члана породице погинулог борца, ратног војног инвалида и борца Одбрамбено-отаџбинског рата кандидат је дужан доставити и документацију за одређивање предности у случају да два или више кандидата имају једнак број бодова и то:
а) увјерење општинског/градског органа управе надлежног за борачко-инвалидску заштиту о утврђеном статусу члана породице погинулог борца Одбрамбено-отаџбинског рата, уколико се ради о кандидату из категорије породице погинулог борца;
б) увјерење општинског/градског органа управе надлежног за борачко-инвалидску заштиту о утврђеном статусу ратног војног инвалида Одбрамбено-отаџбинског рата, уколико се ради о кандидату из категорије ратног војног инвалида;
в) увјерење општинског/градског органа управе надлежног за борачко-инвалидску заштиту о утврђеном статусу борца Одбрамбено-отаџбинског рата, уколико се ради о кандидату из категорије борца.

Дана, 5.9.2017. године у 10 часова у просторијама ЈУ Основне школе "Доситеј Обрадовић" Суво Поље, обавиће се интервју са кандидатима који су доставили потпуне и благовремене пријаве, односно који испуњавају услове конкурса.
Кандидати се неће посебно позивати на интервју, а уколико се не појаве на интервјуу, сматраће се да су одустали од пријаве на конкурс.
Кандидати су дужни доставити овјерене копије свих докумената и те копије неће бити враћене кандидатима.
Пријаве достављати лично или путем поште на адресу: ЈУ Основна школа "Доситеј Обрадовић" Суво Поље 404, 76321 Суво Поље.
Конкурс остаје отворен 8 (осам) дана од дана објављивања
Непотпуне и неблаговремене пријаве неће се узети у разматрање.

ЈУ ОШ "СТЕВАН НЕМАЊА"
ДРАГАЉЕВАЦ ГОРЊИ

доноси:

ОДЛУКУ
о поништењу дијела конкурса број: 264/17. од 14.8.2017. године

Поништава се дио конкурса за радна мјеста број: 264/17. од 14.8.2017.
- под 1) за радно мјесто наставника разредне наставе - 1 извршилац на одређено вријеме до повратка радника са боловања,
- под 5) за радно мјесто наставника историје 2 часа седмично на одређено вријеме до 31.8.2018. приправник.

ОБРАЗЛОЖЕЊЕ

Директор школе доноси одлуку о поништавању дијела конкурса број: 264/17 од 14.8.2017. год.
- под 1) за радно мјесто наставника разредне наставе -1 извршилац на одређено вријеме приправник до повратка радника са боловања, јер ће се радник вратити са боловања дана 4.9.2017. године.
- под 5) за радно мјесто наставника историје 2 часа седмично на одређено вријеме до 31.8.2018. приправник, јер је преузет технолошки вишак из Лопара.

ЈУ ЦЕНТАР ЗА СОЦИЈАЛНИ РАД,
СРЕБРЕНИЦА

Објављује:

ОГЛАС
за пријем радника (возач-домар)

1. Возач-домар .....1 (један) извршилац, на неодређено вријеме
Општи услови:
1) да је држављанин Републике Српске, односно Босне и Херцеговине
2) да је старији од 18 година
3) да има општу здравствену способност
4) да се против њега не води кривични поступак

Посебни услови:
1) ССС (III или IV степен) - саобраћајно-техничка школа
2) Положен возачки испит б категорије

Потребна документа:
Уз пријаву кандидат је дужан да приложи доказ о испуњавању општих и посебних услова:
1) биографију
2) овјерену фотокопију личне карте
3) увјерење о држављанству
4) увјерење о невођењу кривичног поступка
5) овјерену фотокопију дипломе
6) доказ о положеном возачком испиту
Напомена: Тражена документа кандидати су дужни доставити као оригинал или овјерене фотокопије.

Изабрани кандидат је дужан да у року од 7 (седам) дана од дана пријема обавјештења комисије достави увјерење о општој здравственој способности.

Сви кандидати који буду испуњавали услове биће позвани на интервју, а о мјесту и времену одржавања интервјуа кандидати ће бити благовремено обавијештени.
Рок за подношење пријава је 8 (осам) дана од дана објављивања
Неблаговремене и непотпуне пријаве неће се узимати у разматрање.
Пријаве се могу доставити лично или путем поште на адресу: ЈУ Центар за социјални рад, Сребреница, ул. Маршала Тита б.б. 75 430 са назнаком: Пријава на јавни оглас.

ЈУ ЦЕНТАР ЗА СОЦИЈАЛНИ РАД,
СРЕБРЕНИЦА

расписује:

ЈАВНИ КОНКУРС
за пријем секретара на неодређено вријеме

1. Секретар.....1 (један) извршилац, на неодређено вријеме

Општи услови:
1) да је држављанин Републике Српске, односно Босне и Херцеговине
2) да је старији од 18 година
3) да има општу здравствену способност
4) да се против њега не води кривични поступак

Посебни услови:
1) висока стручна спрема - VII степен стручне спреме или први циклус високог образовања у трајању од најмање три а највише четири године и вреднује се са најмање 180 односно 240 ECTS бодова:
- дипломирани правник
2) 1 година радног искуства у траженом степену образовања
3) положен стручни испит за рад у органу управе

Потребна документа:
Уз пријаву на Јавни конкурс кандидат је дужан да приложи доказ о испуњавању општих и посебних услова:
1) биографију
2) овјерену фотокопију личне карте
3) увјерење о држављанству
4) увјерење о невођењу кривичног поступка
5) овјерену фотокопију дипломе
6) додатак дипломи који садржи податке о просјеку оцјена током студирања
7) доказ о радном искуству
8) овјерену фотокопију увјерења о положеном стручном испиту
9) увјерење издато од Завода за запошљавање о времену проведеном на евиденцији незапослених лица

Напомена: Тражена документа овим конкурсом кандидати су дужни доставити као оригинал или овјерене фотокопије.

Изабрани кандидат је дужан да у року од 7 (седам) дана од дана пријема обавјештења комисије достави увјерење о општој здравственој способности.
Сви кандидати који буду испуњавали услове конкурса биће позвани на интервју, а о мјесту и времену одржавања интервјуа кандидати ће бити благовремено обавијештени.
Рок за подношење пријава је 8 (осам) дана од дана објављивања конкурса.
Неблаговремене и непотпуне пријаве неће се узимати у разматрање.
Пријаве се могу доставити лично или путем поште на адресу: ЈУ Центар за социјални рад, Сребреница, ул. Маршала Тита б.б. 75 430 са назнаком: Пријава на јавни конкурс

ЈУ СРЕДЊА СТРУЧНА ШКОЛА
ЈАЊА, Карађорђева 250

Доноси:

ОДЛУКУ
о поништењу тачке 2. Јавног конкурса за наставника историје

Јавна установа Средња стручна школа у Јањи, поништава тачку 2. Јавног конкурса, број:421/2017 од 7.8.2017. године, објављеног у дневном листу "Глас Српске" дана, 9.8.2017. године, за попуну упражњеног радног мјеста наставника историје, 12 часова седмично, лице са искуством у настави, 1 извршилац, положен стручни испит за рад у настави, на одређено радно вријеме до 31.8.2018. године.

Тачка 2. Јавног конкурса поништава се због непоштовања процедуре у поступку расписивања.

ЈУ СРЕДЊА СТРУЧНА ШКОЛА
ЈАЊА, Карађорђева 250

Расписује

ЈАВНИ КОНКУРС
за попуну упражњеног радног мјеста

1. Наставник историје, 10 часова седмично, лице са искуством у настави, 1 извршилац, положен стручни испит за рад у настави, на неодређено радно вријеме, професор историје.

Уз пријаву потписану од стране кандидата који се пријављује на конкурс за пријем у радни однос, потребно је да кандидат достави и документацију на основу које се доказује испуњеност општих услова и то:
1) увјерење о држављанству (не старије од 6 мјесеци),
2) извод из матичне књиге рођених или овјерена копија личне карте,
3) љекарско увјерење, не старије од шест мјесеци и које прилаже само изабрани кандидат након извршеног избора по конкурсу, а прије заснивања радног односа и
4) да није осуђиван правоснажном пресудом за кривична дјела.
Увјерење о неосуђиваности из тачке 4) за изабраног кандидата школа ће прибавити службеним путем, а прије заснивања радног односа.

Кандидат је дужан доставити и документацију којом доказује испуњеност посебних услова и документацију на основу које се врши бодовање:
1) Овјерену фотокопију дипломе о завршеном првом циклусу студијског програма у четворогодишњем трајању са најмање остварених 240 ECTS бодова у којој је наведено стручно звање у одређеној области или еквивалент,
2) Додатак дипломи, који садржи податке о просјеку оцјена током студирања или увјерење високошколске установе о просјеку оцјена током студирања,
3) Увјерење о положеном стручном испиту за рад у настави,
4) Увјерење издато од Завода за запошљавање о времену проведеном на евиденцији незапослених
5) Увјерење о радном стажу издато од ранијег послодавца које садржи податке из којих се јасно види: врста посла, степен стручне спреми и дужина радног стажа по врстама посла.
6) Увјерење општинског/градског органа управе надлежног за борачко-инвалидску заштиту о утврђеном статусу члана породице погинулог борца Одбрамбено-отаџбинског рата, уколико се ради о кандидату из категорије породице погинулог борца,
7) Увјерење општинског/градског органа управе надлежног за борачко-инвалидску заштиту о утврђеном статусу ратног војног инвалида Одбрамбено-отаџбинског рата, ако се ради о кандидату из категорије ратног војног инвалида,
8) Увјерење општинског/градског органа управе надлежног за борачко-инвалидску заштиту о утврђеном статусу борца Одбрамбено-отаџбинског рата ако се ради о кандидату из категорије борца.
Тестирање и интервју за кандидате који су доставили потпуне пријаве, односно који испуњавају услове јавног конкурса, обавиће се 6.9.2017. године у 11 часова у просторијама ЈУ Средње стручне школе у Јањи.

Кандидати се неће посебно позивати на тестирање и интервју, а ако се не појаве на тестирању или интервјуу сматраће се да су одустали од пријаве на конкурс.
Кандидати су дужни доставити овјерене копије свих докумената и те копије неће бити враћене кандидатима и на пријави тачно навести која документа достављају уз пријаву.
Неблаговремене и некомплетне пријаве неће се узимати у разматрање.
Конкурс остаје отворен 8 (осам) дана од дана објављивања.
Пријаве са потребним документима слати на адресу ЈУ СРЕДЊА СТРУЧНА ШКОЛА, ЈАЊА, Карађорђева број 250.

ЈУ ОШ "СВЕТИ САВА"
БИЈЕЉИНА

доноси:

ОДЛУКУ
о дјелимичном поништавању конкурса

У Јавном конкурсу за попуну упражњених радних мјеста, ЈУ Основне школе "Свети Сава" Бијељина, број: 909/17 од 14.8.2017. године, који је објављен дана 16.8.2017. године, посредством Завода за запошљавање Републике Српске, поништава се текст:

"3. Наставник разредне наставе, пуна норма, на одређено вријеме, до повратка
радника са боловања, с радним искуством и положеним стручним испитом – 1 извршилац."

У тачкама 1. и 2. послије текста "с радним искуством" поништава се текст: "и положеним стручним испитом".

Остали дио текста наведеног конкурса остаје непромијењен.

Конкурс за радно мјесто наставника разредне наставе поништава се због због пријаве ЈУ Основне школе "Свети Сава", Лопаре, да имају радника који је проглашен технолошким вишком у разредној настави.

ЈУ ОШ "СВЕТИ САВА"
БИЈЕЉИНА

расписује:

ЈАВНИ КОНКУРС
за попуну упражњених радних мјеста

1. Наставник енглеског језика, 6 часова седмично, на одређено вријеме, до повратка раднице с боловања, с радним искуством – 1 извршилац.

Општи услови које кандидат треба да испуњава:

1) да је држављанин Републике Српске или Босне и Херцеговине, а то се доказује увјерењем о држављанству,
2) да је пунољетан, што се доказује изводом из матичне књиге рођених или копијом личне карте,
3) да је радно способан, а то се доказује љекарским увјерењем које не може бити старије од шест мјесеци и које прилаже само изабрани кандидат након извршеног избора по конкурсу, а прије заснивања радног односа, и
4) да није осуђиван правоснажном пресудом за кривична дјела, што се доказује увјерењем о неосуђиваности које ће школа прибавити службеним путем за изабраног кандидата, а прије заснивања радног односа.

(1) Уз потписану пријаву, поред наведеног, кандидат је дужан доставити документацију на основу које се доказује испуњеност посебних услова и документацију на основу које се врши бодовање, и то:
1) овјерену фотокопију дипломе о завршеном првом циклусу студијског програма, у одређеној области и остварених најмање 180 ECTS бодова или еквивалент, односно одговарајућа стручна спрема у складу са чланом 3. Правилника о стручним профилима и звањима наставника, стручних сарадника и васпитача ("Службени гласник Републике Српске", број: 77/09, 86/10, 25/14 и 76/15),
- Право учешћа имају и лица која су по прописима важећим до ступања на снагу Закона о основном васпитању и образовању ("Службени гласник Републике Српске", број 44/17), испуњавали услове у погледу степена и врсте стручне спреме,
2) увјерење о положеном стручном испиту за рад у васпитно-образовном процесу, (право учешћа на конкурсу имају и лица која су стекла радни стаж ван школе у трајању од најмање годину дана у струци),
3) додатак дипломи, који садржи податке о просјеку оцјена током студирања, или увјерење високошколске установе о просјеку оцјена током студирања,
4) увјерење издато од Завода за запошљавање о времену проведеном на евиденцији незапослених лица,
5) увјерење о радном стажу издато од ранијег послодавца, које треба да садржи податке из којих се види: врста посла, степен стручне спреме и дужина оствареног радног стажа по врстама посла,
6) увјерење општинског/градског органа управе надлежног за борачко-инвалидску заштиту о утврђеном статусу члана породице погинулог борца Одбрамбено-отаџбинског рата, уколико се ради о кандидату из категорије породице погинулог борца,
7) увјерење општинског/градског органа управе надлежног за борачко-инвалидску заштиту о утврђеном статусу ратног војног инвалида Одбрамбено-отаџбинског рата, уколико се ради о кандидату из категорије ратног војног инвалида,
8) увјерење општинског/градског органа управе надлежног за борачко-инвалидску заштиту о утврђеном статусу борца Одбрамбено-отаџбинског рата, уколико се ради о кандидату из категорије борца.

Дана 4.9.2017. године у 9 часова у просторијама ЈУ Основне школе "Свети Сава", улица Светог Саве 26, Бијељина, обавиће се интервју са кандидатима који су доставили потпуне пријаве, односно, који испуњавају услове конкурса.
Кандидати се неће посебно позивати на интервју, а ако се не појаве на интервјуу, сматраће се да су одустали од пријаве на конкурс.
Кандидати су дужни доставити овјерене копије свих докумената и те копије неће бити враћене кандидатима.
Пријаве достављати лично или путем поште на адресу: ЈУ Основна школа "Свети Сава" улица Светог Саве 26, Бијељина, 76300.
Конкурс остаје отворен 8 (осам) дана од дана објављивања
Непотпуне и неблаговремене пријаве неће се узети у разматрање.

ЈУ ОШ "ДВОРОВИ" ДВОРОВИ-БИЈЕЉИНА

ПОНИШТЕЊЕ ДИЈЕЛА КОНКУРСА

1. ЈУ Основна школа "Дворови" Дворови поништава дио конкурса за попуну упражњених радних мјеста, објављеног дана 16.8.2017 године у "Гласу Српске" и то тачка 1. Наставник разредне наставе – пуна норма, лице са радним искуством и положеним стручним испитом за рад у васпитно-образовном процесу, на одређено вријеме, до 31.8.2018. године, извршилац 1

2. Остали дио конкурса остаје непромијењен.
3. Конкурс се поништава на основу одлуке директора ЈУ Основне школе "Дворови" Дворови, број: 732 /17, од 21.8.2017. године, због повратка радника који је у школској 2016/17. проглашен технолошким вишком.

ЈУ СШЦ "ПЕТАР II ПЕТРОВИЋ ЊЕГОШ" ШЕКОВИЋИ

Расписује

КОНКУРС
за пријем наставника на одређено вријеме у школској 2017/2018 години

1. Латински језик.....2 часа, до повратка радника са породиљског одсуства, а најкасније до 5. априла 2018. године, приправник
2. Филозофија.....5 часова, до 31.8.2018. године, лице са искуством
3. Историја.....4 часа, до повратка радника са породиљског одсуства, а најкасније до 5. априла 2018. године, приправник
4. Биологија.....8 часова, до 31.8.2018. године, приправник
5. Математика.....4 часа, до 31.8.2018. године, лице са искуством
6. Физика.....9 часова, до 31.8.2018. године, лице са искуством
7. Хемија.....8 часова, до 31.8.2018. године, лице са искуством
8. Ликовна култура.....2 часа, до 31.8.2018. године, лице са искуством
9. Практична настава-машинска група.....6 часова, до 31.8.2018. године, лице са искуством

Општи услови које кандидати морају да испуњавају су:
• Да је држављанин Републике Српске и БиХ, што се доказује увјерењем о држављанству,
• Да је пунољетан, што се доказује изводом из матичне књиге рођених или копијом личне карте,
• Да је радно способан, што се доказује љекарским увјерењем које не може бити старије од 6 мјесеци и које доставља изабрани кандидат, прије заснивања радног односа,
• Да није осуђиван правоснажном пресудом за кривична дјела, које увјерење школа прибавља по службеној дужности за изабраног кандидата.

Уз потписану пријаву, потребно је доставити и сљедећу документацију:
- Овјерена фотокопија дипломе, (240 ECTS бодова),
- Доказ о просјечној оцјени током студирања,
- Доказ о времену проведеном на евиденцији незапослених лица,
- Увјерење општинског/градског органа управе надлежног за борачко-инвалидску заштиту о утврђеном статусу члана породице погинулог борца Одбрамбено-отаџбинског рата Републике Српске ако се ради о кандидату из категорије породице погинулог борца;
- Увјерење општинског/градског органа управе надлежног за борачко-инвалидску заштиту о утврђеном статусу ратног војног инвалида Одбрамбено-отаџбинског рата ако се ради о кандидату из категорије ратног војног инвалида;
- Увјерење општинског/градског органа управе надлежног за борачко-инвалидску заштиту о утврђеном статусу борца Одбрамбено-отаџбинског рата ако се ради о кандидату из категорије борца;

Конкурс остаје отворен 8 дана од дана објављивања.
Тестирање и интервју са кандидатима који доставе потпуне и благовремене пријаве, односно испуњавају услове конкурса, обавиће се у просторијама школе дана 5.9.2017. године у 13.15 часова.
Пријављени кандидати неће се посебно позивати на тестирање и интервју, а ако се не појаве на тестирању и интервјуу сматраће се да су одустали од пријаве на конкурс.
Кандидати су дужни доставити овјерене копије свих докумената и те копије неће се враћати кандидатима.
Пријаве са потребном документацијом слати на адресу: ЈУ Средњошколски центар "Петар II Петровић Његош", ул. Бранка Радичевића бб, 75450 Шековићи.

ЈУ
ПОЉОПРИВРЕДНА И МЕДИЦИНСКА ШКОЛА БИЈЕЉИНА

Расписује

КОНКУРС
за упражњено радно мјесто

1. Наставник стручних предмета – прехрамбена група (практична настава), 1 извршилац, пуна норма часова, на одређено вријеме до 31.8.2018. године, лице са искуством у пекарској индустрији.

Уз пријаву потписану од стране кандидата који се пријављује на конкурс за пријем у радни однос са кратком биографијом и контакт телефоном, потребно је да кандидат достави и документацију на основу које се доказује испуњеност општих услова и то:
1) Увјерење о држављанству,
2) Извод из матичне књиге рођених или овјерена копија личне карте,
3) Љекарско увјерење не старије од шест мјесеци и које прилаже само изабрани кандидат након извршеног избора по конкурсу, а прије заснивања радног односа, и
4) да није осуђиван правоснажном пресудом за кривична дјела
Увјерење о неосуђиваности из тачке 4) за изабраног кандидата школа ће прибавити службеним путем, а прије заснивања радног односа.

Кандидат је дужан доставити и документацију којом доказује испуњеност посебних услова и документацију на основу које се врши бодовање:
1) овјерену фотокопију дипломе о завршеном првом циклусу студијског програма у четворогодишњем трајању са најмање остварених 240 ECTS бодова у којој је наведено стручно звање у одређеној области или еквивалент, односно у складу са Правилником о врсти стручне спреме наставника и стручних сарадника у средњим техничким и средњим стручним школама,
2) додатак дипломи који садржи податке о просјеку оцјена током студирања или увјерење високошколске установе о просјеку оцјена током студирања,
3) увјерење издато од Завода за запошљавање о времену проведеном на евиденцији незапослених лица,
4) увјерење о радном стажу издато од ранијег послодавца, из којег се јасно види врста посла, степен стручне спреме и дужина оствареног стажа, као и да је лице радило у пекарској индустрији.
5) увјерење општинског/градског органа управе надлежног за борачко-инвалидску заштиту о утврђеном статусу члана породице погинулог борца Одбрамбено-отаџбинског рата, уколико се ради о кандидату из категорије породице погинулог борца,
6) увјерење општинског/градског органа управе надлежног за борачко-инвалидску заштиту о утврђеном статусу ратног војног инвалида Одбрамбено-отаџбинског рата, уколико се ради о кандидату из категорије ратног војног инвалида,
7) увјерење општинског/градског органа управе надлежног за борачко-инвалидску заштиту о утврђеном статусу борца Одбрамбено-отаџбинског рата, уколико се ради о кандидату из категорије борца.

Тестирање и интервју за кандидате који су доставили потпуне и благовремене пријаве, односно који испуњавају услове конкурса обавиће се у просторијама Школе – Семберских ратара 1, дана 5.9.2017. године у 10 часова.
Кандидати се неће посебно позивати на тестирање и интервју, а уколико се не појаве на тестирању или интервјуу, сматраће се да су одустали од пријаве на конкурс.
Кандидати су дужни доставити овјерене копије свих докумената и те копије неће бити враћене кандидатима.
Непотпуне и неблаговремене пријаве неће се разматрати.
Конкурс остаје отворен 8 (осам) дана од дана објављивања.
Пријаве са потребним документима доставити у ковертама са назнаком "за конкурс" на адресу Јавна установа Пољопривредна и медицинска школа Бијељина, Семберских ратара 1.

ЈУ ОШ "ЈОВАН ДУЧИЋ" БИЈЕЉИНА

расписује

ЈАВНИ КОНКУРС
за попуну упражњеног радног мјеста

1. Наставник енглеског језика, 4 часа седмично, лице без радног искуства, на одређено вријеме до 30.6.2018. године, 1 извршилац,

- Општи услови које кандидат треба да испуњава:

а) да је држављанин Републике Српске или Босне и Херцеговине, а то се доказује увјерењем о држављанству,
б) да је пунољетан, а то се доказује изводом из матичне књиге рођених или копијом личне карте,
в) да је радно способан, а то се доказује љекарским увјерењем које не може бити старије од шест мјесеци и које прилаже само изабрани кандидат након извршеног избора по конкурсу, а прије заснивања радног односа, и
г) да није осуђиван правоснажном пресудом за кривична дјела, што се доказује увјерењем о неосуђиваности које ће школа прибавити службеним путем за изабраног кандидата, а прије заснивања радног односа.

- Уз потписану пријаву кандидата који се пријављује на јавни конкурс за пријем у радни однос, поред општих услова, кандидат доставља документацију о испуњености посебних услова:
1) овјерену фотокопију дипломе о завршеном првом циклусу студијског програма у којој је наведено стручно звање у одређеној области или еквивалент
- за радно мјесто наставник енглеског језика:
а) проф. енглеског језика и књиж., или проф. који у дипломи о завршеном факултету има уписану двопредметну групу у којој је енглески језик самостални или равноправни предмет,
б) наставник који има завршену педагошку академију, група енглески језик и књиж. или другу двопредметну групу у којој је енглески језик уписан у дипломи о завршеној вишој школи,
в) наставник који има завршен четворосеместрални студиј за допунско образовање из енглеског језика на Филозофском факултету Универзитета у Бањалуци,
г) дипломирани филолог - англиста.
2) додатак дипломи који садржи податке о просјеку оцјена током студирања или увјерење високошколске установе о просјеку оцјена током студирања,
3) увјерење издато од Завода за запошљавање о времену проведеном на евиденцији незапослених лица,
4) уколико је расписан конкурс за пријем у радни однос лица са радним искуством и положеним стручним испитом, кандидат је дужан да достави увјерење о положеном стручном испиту за рад у васпитно-образовном процесу,
5) увјерење о радном стажу издато од ранијег послодавца, уколико је расписан конкурс за пријем у радни однос лица са радним искуством,
6) увјерење општинског/градског органа управе надлежног за борачко-инвалидску заштиту о утврђеном статусу члана породице погинулог борца Одбрамбено-отаџбинског рата, ако се ради о кандидату из категорије породице погинулог борца,
7) увјерење општинског/градског органа управе надлежног за борачко-инвалидску заштиту о утврђеном статусу ратног војног инвалида Одбрамбено-отаџбинског рата, уколико се ради о кандидату из категорије ратног војног инвалида,
8) увјерење општинског/градског органа управе надлежног за борачко-инвалидску заштиту о утврђеном статусу борца Одбрамбено-отаџбинског рата, уколико се ради о кандидату из категорије борца.

Дана, 5.9.2017. године, у 12 часова у просторијама ЈУ Основне школе "Јован Дучић", ул. Српске војске бр. 104, Бијељина, обавиће интервју са кандидатима који су доставили потпуне и благовремене пријаве, односно, који испуњавају услове конкурса.
Кандидати се неће посебно позивати на интервју, а ако се не појаве интервјуу, сматраће се да су одустали од пријаве на конкурс.
Кандидати су дужни доставити овјерене копије свих докумената и те копије неће бити враћене кандидатима.

Пријаве достављати лично или путем поште на адресу: ЈУ Основна школа "Јован Дучић", ул. Српске војске бр. 104, Бијељина, 76 300.
Конкурс остаје отворен 8 (осам) дана од дана објављивања
Непотпуне и неблаговремене пријаве неће се узети у разматрање.

ФИЛИЈАЛА ИСТОЧНО САРАЈЕВО

ЈУ ОШ "СВЕТИ САВА" РОГАТИЦА
Преображењска бб
73220 РОГАТИЦА

ЈАВНИ КОНКУРС
за попуну упражњених радних мјеста

1. Наставник разредне наставе, 1 извршилац, на одређено вријеме од дана пријема
до 20.2.2018. године, односно повратка раднице са породиљског одсуства, пуна норма са радним искуством и положеним стручним испитом,
2. Наставник разредне наставе, 2 извршиоца, на одређено вријеме од дана пријема
до 30.6.2018. године, односно повратка радница са породиљског одсуства, пуна норма са радним искуством и положеним стручним испитом,
3. Наставник разредне наставе, 1 извршилац, на одређено вријеме од дана пријема
до 30.6.2018. године, пуна норма са радним искуством и положеним стручним испитом,
4. Наставник разредне наставе – за водитеља јутарњег чувања, 1 извршилац са
непуним радним временом (50% радног времена), на одређено вријеме од дана пријема до завршетка наставног процеса у школској 2017/2018. години, са радним искуством и положеним стручним испитом.
Право учешћа на конкурс имају и лица која су стекла радни стаж ван школе у трајању од најмање годину дана у струци уколико испуњавају остале услове прописане Законом о основном васпитању и образовању и лица која су по прописима важећим до ступања на снагу Закона о основном васпитању и образовању испуњавали услове у погледу степена и врсте стручне спреме.
Општи услови које кандидат треба да испуњава приликом пријављивања на јавни конкурс су:
1) да је држављанин РС или БиХ, а то се доказује увјерењем о држављанству,
2) да је пунољетан, а то се доказује изводом из матичне књиге рођених или
копијом личне карте,
3) да је радно способан, а то се доказује љекарским увјерењем које не може
бити старије од шест мјесеци и које прилаже само изабрани кандидат након извршеног избора по конкурсу, а прије заснивања радног односа и
4) да није осуђиван правоснажном пресудом за кривична дјела учињена против
достојанства личности, морала, злоупотребе опојних средстава, службене дужности, полног интегритета, злостављања дјетета, полног и другог насиља над дјететом или малољетним лицем. Увјерење о неосуђиваности за изабраног кандидата школа ће прибавити службеним путем, а прије заснивања радног односа.
Уз потписану пријаву и документацију којом доказују испуњеност општих услова, потребно је доставити документацију на основу које се доказује испуњеност посебних услова и документацију на основу које се врши бодовање кандидата:
1) диплома о завршеном првом циклусу студијског програма у којој је наведено стручно звање у одређеној области или еквивалент,
2) увјерење о положеном стручном испиту за рад у васпитно-образовном процесу,
3) додатак дипломи, који садржи податке о просјеку оцјена током студирања или увјерење високошколске установе о просјеку оцјена током студирања, уколико у дипломи не постоје подаци о просјеку оцјена,
4) увјерење издато од Завода за запошљавање о времену проведеном на евиденцији незапослених лица за незапослена лица која се налазе на тој евиденцији,
5) увјерење о радном стажу издато од ранијег послодавца, са подацима о врсти
посла, степену стручне спреме и дужини оствареног радног стажа по врстама посла (за кандидата са радним искуством),
6) увјерење општинског/градског органа управе надлежног за борачко-
инвалидску заштиту о утврђеном статусу члана породице погинулог борца Одбрамбено-отаџбинског рата РС, уколико се ради о кандидату из категорије породице погинулог борца,
7) увјерење општинског/градског органа управе надлежног за борачко-
инвалидску заштиту о утврђеном статусу ратног војног инвалида Одбрамбено-отаџбинског рата РС, уколико се ради о кандидату из категорије ратног војног инвалида,
8) увјерење општинског/градског органа управе надлежног за борачко-инвалидску заштиту о утврђеном статусу борца Одбрамбено-отаџбинског рата РС, уколико се ради о кандидату из категорије борца.
Интервју кандидата који су доставили потпуне и благовремене пријаве, односно који испуњавају услове конкурса обавиће се у уторак, 4.9.2017. године, у 12 часова.
Кандидати се неће посебно позивати на интервју, а уколико се не појаве на интервјуу, сматраће се да су одустали од пријаве на конкурс.
Кандидати су дужни доставити овјерене копије свих докумената и те копије неће бити враћене кандидатима.
Конкурс остаје отворен 8 дана од дана објављивања.
Непотпуне и неблаговремене пријаве неће се узимати у разматрање.
Пријаве доставити у затвореној коверти са назнаком "Пријава на конкурс".

ЈУ СШЦ "ИВО АНДРИЋ" ВИШЕГРАД
Ул. Краља Петра I број 16.
73240 Вишеград

КОНКУРС
за пријем радника

На одређено вријеме
1. Професор француског језика у кулинарству 1 извршилац на два (2) часа
2. Професор права 1 извршилац на четири (4) часа до повратка радника са породиљског одсуства
3. Професор руског језика1 извршилац на десет (10) часова
Право учешћа на конкурсу имају кандидати који осим услова прописаних Законом о раду – ("Службени гласник РС" број: 1/2016), испуњавају и сљедеће услове:
• Има одговарајући ниво образовања - завршен први циклус студијског програма у четворогодишњем трајању, са најмање остварених 240 ECTS бодова и звање прописано Правилником о врсти стручне спреме наставника и стручних сарадника у гимназији ("Службени гласник РС" број: 34/15 и 83/15), и средњим техничким и средњим стручним школама ("Службени гласник РС" број: 29/12, 80/14 и 83/15)
• Има љекарско увјерење о психичкој и физичкој способности за рад са ученицима
• Није правоснажном пресудом осуђиван за кривична дјела учињена против достојанства личности, морала, службене дужности, трговине људима, злостављања дјетета, полног и другог насиља над дјететом или малољетним лицем
• Има положен стручни испит у образовању са најмање једном годином стажа у струци
Уз пријаву (потписану од стране кандидата) за наведени конкурс кандидати су дужни да приложе:
1. кратку биографију
2. увјерење о држављанству
3. извод из матичне књиге рођених или овјерену копију личне карте
4. овјерену фотокопију дипломе о завршеном првом циклусу студијског програма, у којој је наведено стручно звање у одређеној области или еквивалент
5. додатак дипломи, који садржи податке о просјеку оцјена током студирања или увјерење високошколске установе о просјеку оцјена током студирања, ако у дипломи не постоје подаци о просјеку оцјена
6. увјерење о положеном стручном испиту за рад у васпитно-образовном процесу
7. увјерење издато од Завода за запошљавање о времену проведеном на евиденцији незапослених лица за незапослена лица која се налазе на тој евиденцији
8. увјерење општинског/градског органа управе надлежног за борачко-инвалидску заштиту о утврђеном статусу члана породице погинулог борца Одбрамбено-отаџбинског рата РС ако се ради о кандидату из категорије породице погинулог борца
9. увјерење општинског/градског органа управе надлежног за борачко-инвалидску заштиту о утврђеном статусу ратног војног инвалида Одбрамбено-отаџбинског рата РС уколико се ради о кандидату из категорије ратног војног инвалида

10. увјерење општинског/градског органа управе надлежног за борачко-инвалидску заштиту о утврђеном статусу борца Одбрамбено-отаџбинског рата РС ако се ради о кандидату из категорије борца
11. потврда о радном искуству у струци
Процедура пријема у радни однос кандидата регулисана је Правилником о процедури и критеријумима пријема радника у радни однос у средњој школи ("Службени гласник РС", бр. 102/14 и 42/16).
Увјерење о неосуђиваности - затражиће Школа за кандидата који буде изабран, а прије заснивања радног односа.
Кандидат који буде изабран на конкурсу, прије заснивања радног односа, дужан је доставити љекарско увјерење о психичкој и физичкој способности за рад са ученицима, које није старије од шест мјесеци.
Рок за достављање пријава је 8 (осам) дана од дана објављивања. Интервју и тестирање обавиће се дана, 4.9.2017. године у 8 сати са кандидатима који су доставили потпуне и благовремене пријаве, односно који испуњавају услове конкурса. Кандидати се неће посебно позивати на тестирање и интервју, а ако се не појаве на тестирању или интервјуу, сматраће се да су одустали од пријаве на конкурс. Све копије докумената треба да буду овјерене. Достављена документација се неће враћати кандидатима. Непотпуне и неблаговремене пријаве неће се узети у разматрање.
Пријаве слати на адресу школе, са назнаком "За конкурс".

ЈУ СШЦ "ИСТОЧНА ИЛИЦА"
Ул. Стефана Немање број 10
71123 ИСТОЧНО САРАЈЕВО

КОНКУРС
за пријем радника на упражњена радна мјеста

1. Професор медицинске групе предмета – теорија - 20 часова, на одређено вријеме, 1 година, приправник;
2. Професор медицинске групе предмета - 20 часова, на одређено вријеме, 1 година, приправник;
3. Професор медицинске групе предмета - 2 часа, на одређено вријеме, 1 година, приправник.
Уз пријаву (потписану од стране кандидата) за наведени конкурс кандидати су дужни приложити:
2. увјерење о држављанству;
3. извод из матичне књиге рођених или овјерену копију личне карте;
4. овјерену фотокопију дипломе о завршеном првом циклусу студијског програма у четворогодишњем трајању са најмање остварених 240 ECTS бодова (за позицију 6 је неопходан еквивалент бодова траженој стручној спреми), у којој је наведено стручно звање у одређеној области или еквивалент;
5. додатак дипломи, који садржи податке о просјеку оцјена током студирања или увјерење високошколске установе о просјеку оцјена током студирања, ако у дипломи не постоје подаци о просјеку оцјена;
6. увјерење издато од Завода за запошљавање о времену проведеном на евиденцији незапослених лица за незапослена лица која се налазе на тој евиденцији (рачуна се укупно вријеме чекања на посао у стручној спреми траженој конкурсом);
7. увјерење општинског/градског органа управе надлежног за борачко-инвалидску заштиту о утврђеном статусу члана породице погинулог борца Одбрамбено-отаџбинског рата РС ако се ради о кандидату из категорије породице погинулог борца;
8. увјерење општинског/градског органа управе надлежног за борачко-инвалидску заштиту о утврђеном статусу борца Одбрамбено-отаџбинског рата РС ако се ради о кандидату из категорије борца;
9. увјерење општинског/градског органа управе надлежног за борачко-инвалидску заштиту о утврђеном статусу ратног војног инвалида Одбрамбено-отаџбинског рата РС ако се ради о кандидату из категорије ратног војног инвалида.
Процедура пријема у радни однос кандидата регулисана је Правилником о процедури и критеријумима пријема радника у радни однос у средњој школи ("Службени гласник РС", бр. 102/14 и 42/16).
Увјерење о неосуђиваности - затражиће Школа за кандидата који буде изабран, а прије заснивања радног односа.
Кандидат који буде изабран на конкурсу, прије заснивања радног односа, дужан је доставити љекарско увјерење о психичкој и физичкој способности за рад са ученицима, не старије од шест мјесеци.
Рок за достављање пријава је 8 дана од дана објављивања конкурса. Тестирање кандидата који испуњавају услове тражене конкурсом, биће обављено 6.9.2017. године, у 10 часова а интервју у 11 часова.
Све копије докумената треба да буду овјерене. Достављена документација се неће враћати кандидатима. Непотпуне и неблаговремене пријаве неће се узети у разматрање.
Кандидати се неће посебно позивати на тестирање и интервју, а уколико се не појаве на тестирању или интервјуу, сматраће се да су одустали од пријаве на конкурс.
Пријаве слати на адресу школе, са назнаком "За конкурс – позиција број ___".

ЈУ СРЕДЊА ШКОЛА "28. ЈУНИ"
ИСТОЧНО НОВО САРАЈЕВО
Стефана Немање 10
71123 ИСТОЧНО САРАЈЕВО

КОРЕКЦИЈА ДИЈЕЛА КОНКУРСА
под тачком 8. Струка саобраћај

Конкурс број дјел.број.01-1247 /17, објављен у дневном листу "Глас Српске" 9.8.2017. г. за тачку конкурса 8,
КОРИГУЈЕ СЕ – Тачка конкурса под 8. која је претходно гласила, радни однос се заснива на неодређено радно вријеме, треба да гласи "радни однос се заснива на одређено радно вријеме до 30.6.2018. године".

Тачка 8. конкурса се коригује због техничке грешке.

ЈУ ОШ "МИЛАН ИЛИЋ ЧИЧА ШУМАДИЈСКИ"
Александра Карађорђевића 10
71360 ХАН ПИЈЕСАК

КОНКУРС
за пријем радника

1. Професор разредне наставе за рад у продуженом боравку – 1 извршилац са радним искуством и положеним стручним испитом на пуно радно вријеме до 30.6.2018. године.
Уз пријаву (потписану од стране кандидата који се пријављују на јавни конкурс) са краћом биографијом, адресом и контакт телефоном кандидати су дужни доставити сљедећу документацију за опште услове које треба да испуњавају приликом пријављивања на конкурс:
- да је држављанин РС и БиХ, а то се доказује увјерењем о држављанству;
- да је пунољетан, а то се доказује изводом из матичне књиге рођених или овјереном копијом личне карте;
- да је радно способан, а то се доказује љекарским увјерењем које не може бити старије од шест мјесеци и које прилаже само изабрани кандидат након извршеног избора по конкурсу, а прије заснивања радног односа;
- да није осуђиван правоснажном пресудом за кривична дјела учињена против достојанства личности, морала, службене дужности, трговине људима, злостављања дјетета, полног и другог насиља над дјететом или малољетним лицем (Увјерење о неосуђиваности прилаже изабрани кандидат).
Поред општих услова кандидати треба да приложе доказе о испуњавању и посебних услова конкурса:
- овјерену фотокопију дипломе о завршеном првом циклусу студијског програма у којој је наведено стручно звање у одређеној области или еквивалент;
- додатак дипломи, који садржи податке о просјеку оцјена током студирања или увјерење високошколске установе о просјеку оцјена током студирања, уколико у дипломи не постоје подаци о просјеку оцјена;
- увјерење о положеном стручном испиту,
- увјерење издато од Завода за запошљавање о времену проведеном на евиденцији незапослених лица за незапослена лица која се налазе на тој евиденцији;
- увјерење о радном стажу издато од ранијег послодавца, уколико је расписан конкурс за пријем у радни однос лица са искуством;
- увјерење општинског/градског органа управе надлежног за борачко-инвалидску заштиту о утврђеном статусу борца Одбрамбено-отаџбинског рата РС, ако се ради о кандидату из категорије борца;
- увјерење општинског/градског органа управе надлежног за борачко-инвалидску заштиту о утврђеном статусу ратног-војног инвалида Одбрамбено-отаџбинског рата РС, ако се ради о кандидату из категорије ратног-војног инвалида.
Уколико кандидат прилаже копије докумената, исте морају бити овјерене.
Документација приспјела на конкурс се враћа.
Интервјуи са кандидатима који су доставили потпуне и благовремене пријаве, односно који испуњавају услове конкурса, ће се обавити у уторак, 5.9.2017. године, у 13 часова у просторијама школе.
Кандидати се неће посебно позивати на интервјуу, а уколико се не појаве на интервјуу, сматраће се да су одустали од пријаве на конкурс.
Непотпуне и неблаговремене пријаве неће се узимати у разматрање.
Конкурс остаје отворен 8 дана од дана објављивања.
Пријаве на конкурс доставити у затвореној коверти са назнаком "Пријава на конкурс" на адресу школе.

ЈУ ОШ "ПЕТАР ПЕТРОВИЋ ЊЕГОШ"
ИСТОЧНА ИЛИЦА
Бановић Страхиње 8
71123 ИСТОЧНО САРАЈЕВО

КОНКУРС
за попуну упражњеног радног мјеста

Опис радног мјеста
1. Дефектолог – 1 извршилац са радним искуством и положеним стручним испитом, на одређено вријеме до повратка раднице са породиљског боловања.
Пријем у радни однос извршиће се у складу са Правилником о процедури и критеријумима пријема радника у радни однос у основној школи ("Службени гласник РС" број 102/14) осим одредби које су у супротности са Законом.
Општи услови које кандидат треба да испуњава приликом пријављивања на јавни конкурс су:
1) да је држављанин РС или БиХ
2) да је пунољетан,
3) да је радно способан, а то се доказује љекарским увјерењем које не може бити старије од шест мјесеци и које прилаже само изабрани кандидат наконом извршеног избора по конкурсу, а прије заснивања радног односа, и
4) да није осуђиван правоснажном пресудом за кривична дјела учињена против достојанства личности, морала, службене дужности, трговине људима, злостављања дјетета, полног и другог насиља над дјететом или малољетним лицем. Увјерење о неосуђиваности за изабраног кандидата школа ће прибавити службеним путем, а прије заснивања радног односа.
Кандидати су дужни доставити сљедећа документа:
1) пријаву за пријем у радни однос, својеручно потписану од стране кандидата,
2) увјерење о држављанству,
3) извод из матичне књиге рођених или овјерену копију личне карте,
4) овјерену фотокопију дипломе о завршеном првом циклусу студијског програма у којој је наведено стручно звање у одређеној области или еквивалент,
5) увјерење о положеном стручном испиту за рад у васпитно-образовном процесу,
6) додатак дипломи, који садржи податке о просјеку оцјена током студирања или увјерење високошколске установе о просјеку оцјена током студирања, уколико у дипломи не постоје подаци о просјеку оцјена,
7) увјерење издато од Завода за запошљавање о времену проведеном на евиденцији незапослених лица,
8) увјерење о радном стажу издато од ранијег послодавца, са подацима о врсти посла, степену стручне спреме и дужини оствареног радног стажа по врстама посла,
9) увјерење општинског/градског органа управе надлежног за борачко-инвалидску заштиту о утврђеном статусу члана породице погинулог борца Одбрамбено-отаџбинског рата РС, уколико се ради о кандидату из категорије породице погинулог борца,
10) увјерење општинског/градског органа управе надлежног за борачко-инвалидску заштиту о утврђеном статусу ратног војног инвалида Одбрамбено-отаџбинског рата РС, уколико се ради о кандидату из категорије ратног војног инвалида,
11) увјерење општинског/градског органа управе надлежног за борачко-инвалидску заштиту о утврђеном статусу борца Одбрамбено-отаџбинског рата РС, уколико се ради о кандидату из категорије борца.
Кандидати су дужни доставити овјерене копије свих докумената и те копије се неће враћати кандидатима.
Непотпуне и неблаговремене пријаве неће се узимати у разматрање.
Интервју са кандидатима који испуњавају услове конкурса обавиће се дана, 5.9.2017. године, у 12 часова у просторијама школе.
Кандидати се неће посебно позивати на интервју, а ако се не појаве сматраће се да су одустали од пријаве на конкурс. Конкурс остаје отворен 8 дана од дана објављивања.
Пријаве доставити у затвореној коверти са назнаком "Пријава на конкурс".

ФИЛИЈАЛА ТРЕБИЊЕ

ЈУ ЦЕНТАР СРЕДЊИХ ШКОЛА ТРЕБИЊЕ

КОНКУРС
за пријем наставника на одређено радно вријеме са радним искуством у настави и положеним стручним испитом за рад у васпитно-образовном процесу

1. Професор демократије и људских права, 1 извршилац, са радним искуством у настави и положеним стручним испитом за рад у васпитно-образовном процесу, 6 наставних часова недјељно, до повратка радника са боловања, а надуже до 31.12.2017. г.

2. Професор српског језика, 1 извршилац, са радним искуством у настави и положеним стручним испитом за рад у васпитно-образовном процесу, 4 наставна часа недјељно, до повратка радника са боловања, а надуже до 31.12.2017. г.

3. Професор психологије, 1 извршилац, са радним искуством у настави и положеним стручним испитом за рад у васпитно-образовном процесу, 2 наставна часа недјељно, до краја наставне године (14.6.2018)

Уз пријаву на конкурс (потписану од стране кандидата) кандидати су обавезни да доставе сљедећа документа којима доказују испуњеност општих услова конкурса:
1. Увјерење о држављанству;
2. Извод из матичне књиге рођених;
3. Љекарско увјерење о радној способности кандидат доставља након што буде одабран на конкурсу, а прије заснивања радног односа;
4. Увјерење о неосуђиваности школа ће затражити за кандидата који буде одабран на конкурсу, а прије заснивања радног односа.

Кандидати су обавезни да доставе и сљедећа документа којима доказују испуњеност посебних услова конкурса:
1. Овјерена фотокопија дипломе о стеченом академском звању, у четворогодишњем трајању са најмање остварених 240 ECTS бодова (уз диплому приложити рјешење о признавању високошколске исправе уколико је стечена ван Босне и Херцеговине и Републике Србије након 6. априла 1992. г.).
2. Увјерење о положеном стручном испиту за рад у васпитно-образовном процесу;
3. Увјерење васпитно-образовне установе о стеченом радном стажу на пословима наставника.

Кандидати такође достављају и документацију на основу које се врши бодовање по критеријумима из члана 9. важећег Правилника о критеријумима и процедури пријема радника у радни однос у средњој школи:

1. Додатак дипломи који садржи податке о просјеку оцјена током студирања или увјерење високошколске установе о просјеку оцјена током студирања, уколико у дипломи не постоје подаци о просјеку оцјена;
2. Увјерење о времену проведеном на евиденцији незапослених лица коју издаје Завод за запошљавање, уколико се кандидат налази на тој евиденцији;
3. Овјерена фотокопија радне књижице;
4. Увјерење о утврђеном статусу члана породице погинулог борца Одбрамбено-отаџбинског рата, уколико је кандидату такав статус утврђен;
5. Увјерење о утврђеном статусу ратног војног инвалида Одбрамбено-отаџбинског рата, уколико је кандидату такав статус утврђен;
6. Увјерење о утврђеном статусу борца Одбрамбено-отаџбинског рата, уколико је кандидату такав статус утврђен.

Пријаву на конкурс (са назнаком "Пријава на конкурс за запошљавање") и потребна документа кандидати су дужни да доставе лично или путем поште на адресу: ЈУ Центар средњих школа Требиње, Вождa Карађорђа бр.1, 89101 Требиње.
Са кандидатима који доставе потпуне и благовремене пријаве, односно који испуњавају опште и посебне услове конкурса биће обављен интервју и стручно тестирање дана, 23.8.2017. године, у 9 часова у просторијама ЈУ Центар средњих школа Требиње.
Кандидати се неће посебно позивати на тестирање и интервју, односно уколико се не појаве у назначеном термину сматраће се да су одустали од пријаве на конкурс.
Кандидати су дужни доставити овјерене копије свих докумената и те копије неће бити враћене кандидатима. Потврде и увјерења не смију бити старија од 6 мјесеци.
Неблаговремене пријаве и пријаве кандидата који не испуњавају опште и посебне услове конкурса неће се разматрати.
Уколико се на конкурс не пријаве кандидати са искуством и положеним стручним испитом за рад у васпитно-образовном процесу разматраће се и пријаве осталих кандидата.

Оглас остаје отворен осам (8) дана од дана објављивања.

РЕПУБЛИКА СРПСКА
ЈУ ОШ "ЈОВАН ЈОВАНОВИЋ ЗМАЈ"
ТРЕБИЊЕ

Објављује

ПОНИШТЕЊЕ КОНКУРСА

Поништава се јавни конкурс објављен у дневном листу "Глас Српске" дана 9.8.2017. године у дијелу који се односи на пријем под бројем:

3. Наставник математике, 8 часова седмичне норме, до 31.8.2018. године за рад у подручном одјељењу Ластва..... 1 извршилац

Конкурс се поништава и неће бити извршен избор кандидата због тога што је због прерасподјеле часова утврђено да не постоји потреба за пријемом радника.

О поништењу конкурса биће обавијештени сви кандидати који су се пријавили на конкурс.

РЕПУБЛИКА СРПСКА
ЈУ ОШ "ПЕТАР II ПЕТРОВИЋ ЊЕГОШ"
БИЛЕЋА

КОНКУРС
за пријем радника у радни однос на одређено вријеме

1. Педагог (приправник) - 1 извршилац на одређено вријеме до 30.6.2018. године - за продужени боравак.
2. Наставник разредне наставе - 1 извршилац (положен стручни испит и најмање 1 година радног искуства у струци) до повратка раднице са породиљског одсуства, а најдуже до 30.6.2018. године – за продужени боравак.
3. Наставник руског језика - 2 часа у настави (приправник) на одређено вријеме до 31.8.2018. године
Кандидати су дужни да поред општих услова предвиђених Законом о раду ("Службени гласник Републике Српске", број 1/16) испуњава и услове предвиђене Законом о основном образовању и васпитању ("Службени гласник Републике Српске", број 44/17), Правилника о стручним профилима и звањима наставника, стручних сарадника и васпитача у основној школи ("Службени гласник РС", број 77/09, 86/10, 25/14 и 76/15) и Правилником о процедури и критеријумима пријема радника у

радни однос у основној школи ("Службени гласник РС", број 102/14 и 45/16).
Уз потписану пријаву од стране кандидата на којој ће обавезно бити назначена адреса и контакт телефон, кандидати достављају сљедећа документа:
1. Увјерење да је држављанин Републике Српске и Босне и Херцеговине,
2. Извод из матичне књиге рођених или овјерену копију личне карте, којом се доказује да је кандидат пунољетан,
3. Овјерена фотокопија дипломе о завршеном првом циклусу студијског програма у одређеној области и остварених најмање 180 ECTS бодова у трајању од три године или еквивалент (дипломе одговарајуће стручне спреме које нису издате у Босни и Херцеговини и Републици Србији или на територији бивше СФРЈ до 6. априла 1992. године морају бити нострификоване),
4. Увјерење о положеном стручном испиту за рад у васпитно-образовном процесу.
5. Додатак дипломи, који садржи податке о просјеку оцјена током студирања или увјерење високошколске установе о просјеку оцјена током студирања, уколико у дипломи не постоје подаци о просјеку оцјена.
6. Увјерење Завода за запошљавање о времену проведеном на евиденцији незапослених лица.
7. Увјерење о радном стажу издато од ранијег послодавца код кога је кандидат био запослен:
- на радном мјесту који одговара стручној спреми и профилу који се тражи овим конкурсом
- на радном мјесту у школи на другим пословима, а који одговарају стручној спреми која се тражи овим конкурсом
- на радном мјесту ван васпитно-образовног рада, а који одговарају стручној спреми и профилу који се тражи овим конкурсом.
Из увјерења треба јасно да се види врста посла, степен стручне спреме и дужина оствареног радног стажа по врсти посла. Уколико је кандидат радио с непуним радним временом, то радно вријеме је потребно прерачунати у пуно радно вријеме.
8. Увјерење општинског/ градског органа управе надлежног за борачко-инвалидску заштиту о утврђеном статусу члана породице погинулог борца Одбрамбено-отаџбинског рата Републике Српске, уколико се ради о кандидату из категорије ратног војног инвалида,
9. Увјерење општинског/градског органа управе надлежног за борачко-инвалидску заштиту о утврђеном статусу члана породице погинулог борца Одбрамбено-отаџбинског рата Републике Српске, уколико се ради о кандидату из категорије борца,
- Љекарско увјерење (о психичкој и физичкој способности за рад са дјецом) доставиће кандидат који буде изабран прије заснивања радног односа,
- Увјерење да није правоснажном пресудом осуђиван за кривична дјела из члана 105. став 5. Закона о основном образовању и васпитању (Школа ће службеним путем тражити за кандидата који буде изабран, а прије заснивања радног односа).
- Право учешћа на конкурсу имају и лица која су по прописима важећим до ступања на снагу овог закона испуњавала услове у погледу степена и врсте стручне спреме.
- Право учешћа на конкурсу имају и лица која су стекла радни стаж ван школе у трајању од најмање годину дана у струци уколико испуњавају остале услове прописане Законом о основном образовању и васпитању.
- Кандидати су дужни доставити овјерене фотокопије свих докумената и те копије неће бити враћене.
- Интервјуи обавиће се у петак, 1. септембра 2017. године, у 10 часова у просторијама школе.
- Кандидати који испуњавају услове неће се посебно позивати на интервју, а ако се не појаве сматраће се да су одустали од конкурса.
Пријава слати на адресу:
ЈУ Основна школа "Петар II Петровић Његош" Билећа, Краља Александра бр.32. Билећа.
Непотпуне и неблаговремене пријаве неће се узимати у разматрање.
Конкурс остаје отворен 8 (осам)дана од дана објављивања.

РЕПУБЛИКА СРПСКА
ЈУ ОШ "СВЕТИ ВАСИЛИЈЕ ОСТРОШКИ"
ТРЕБИЊЕ

КОНКУРС
за избор наставника

1. Водитељ продуженог боравка – 2 наставника разредне наставе на одређено вријеме до 30.6.2018. године са радним искуством и положеним стручним испитом;
2. Водитељ продуженог боравка – наставник српског језика на одређено вријеме до 30.6.2018. године, 1 извршилац са радним искуством и положеним стручним испитом;

Кандидати су дужни да поред општих услова предвиђених Законом о раду ("Службени гласник Републике Српске" број 1/16) испуњава и услове предвиђене Законом о основном образовању и васпитању ("Службени гласник Републике Српске" број 44/17), Правилником о стручним профилима и звањима наставника, стручних сарадника и васпитача у основној школи ("Службени гласник Републике Српске" број 77/09, 86/10, 25/14 и 76/15) и Правилником о процедури и критеријумима пријема радника у радни однос у основној школи ("Службени гласник Републике Српске" број 102/14 и 45/16).
Уз потписану пријаву од стране кандидата на којој ће обавезно бити назначена адреса и контакт телефон кандидати достављају сљедећа документа:
1. Увјерење да је држављанин Републике Српске и Босне и Херцеговине,
2. Извод из матичне књиге рођених или овјерену копију личне карте, којом се доказује да је кандидат пунољетан,
3. Овјерена фотокопија дипломе о завршеном првом циклусу студијског програма у одређеној области и остварених најмање 180 ECTS бодова у трајању од три године или еквивалент (дипломе одговарајуће стручне спреме које нису издате у Босни и Херцеговини и Републици Србији или на територији бивше СФРЈ до 6. априла 1992. године морају бити нострификоване),
4. Увјерење о положеном стручном испиту за рад у васпитно-образовном процесу
5. Додатак дипломи, који садржи податке о просјеку оцјена током студирања или увјерење високошколске установе о просјеку оцјена током студирања, уколико у дипломи не постоје подаци о просјеку оцјена,
6. Увјерење Завода за запошљавање о времену проведеном на евиденцији незапослених лица,
7. Увјерење о радном стажу издато од ранијег послодавца код којег је кандидат био запослен:
- на радном мјесту који одговара стручној спреми и профилу који се тражи овим конкурсом
- на радном мјесту у школи на другим пословима, а који одговарају стручној спреми која се тражи овим конкурсом
- на радном мјесту ван васпитно-образовног рада, а који одговарају стручној спреми и профилу који се тражи овим конкурсом.
Из увјерења треба јасно да се види врста посла, степен стручне спреме и дужина оствареног радног стажа по врстама посла. Уколико је кандидат радио с непуним радним временом, то радно вријеме је потребно прерачунати у пуно радно вријеме.
8. Увјерење општинског/градског органа управе надлежног за борачко-инвалидску заштиту о утврђеном статусу члана породице погинулог борца Одбрамбено-
отаџбинског рата Републике Српске, уколико се ради о кандидату из категорије ратног војног инвалида,
9. Увјерење општинског/градског органа управе надлежног за борачко-инвалидску заштиту о утврђеном статусу члана породице погинулог борца Одбрамбено-отаџбинског рата Републике Српске, уколико се ради о кандидату из категорије борца,
- Љекарско увјерење (о психичкој и физичкој способности за рад са дјецом) доставиће кандидат који буде изабран прије заснивања радног односа,
- Увјерење да није правоснажном пресудом осуђиван за кривична дјела из члана 105. Став 5. Закона о основном образовању и васпитању (Школа ће службеним путем тражити за кандидата који буде изабран, а прије заснивања радног односа).
- Право учешћа на конкурсу имају и лица која су по прописима важећим до ступања на снагу овог закона испуњавали услове у погледу степена и врсте стручне спреме.
- Право учешћа на конкурсу имају и лица која су стекла радни стаж ван школе у трајању од најмање годину дана у струци уколико испуњавају остале услове прописане Законом о основном образовању и васпитању.
- Кандидати су дужни доставити овјерене фотокопије свих докумената и те копије неће бити враћене.
- Интервју ће се обавити у понедељак, 4. септембра 2017. године, у 10 часова у просторијама школе.
- Кандидати који испуњавају услове неће се посебно позивати на интервју, а ако се не појаве на интервју сматраће се да су одустали од конкурса.

Пријаве слати на адресу:
ЈУ ОШ "Свети Василије Острошки", Горичка бр. 19, Требиње.

Непотпуне и неблаговремене пријаве неће се узимати у разматрање.

Конкурс остаје отворен 8 (осам) дана од дана објављивања.

ЈУ ОМШ "СВЕТИ РОМАН МЕЛОД"
НЕВЕСИЊЕ

КОНКУРС
за попуну радних мјеста

1. Наставник клавира и корепетиције ..... 1 извршилац, 24 часа седмично, на одређено вријеме – до краја школске 2017/2018 г.), радно искуство, положен стручни испит, рад у Подручном одјељењу Гацко и централној школи Невесиње.

2. Наставник клавира и корепетиције..... 1 извршилац, 24 часа седмично, на одређено вријеме – до краја школске 2017/2018 г.), радно искуство, положен стручни испит, рад у централној школи Невесиње и Подручном одјељењу Гацко.

3. Наставник клавира и корепетиције..... 1 извршилац, 14 часа седмично, на одређено вријеме – до краја школске 2017/2018 г.), радно искуство, положен стручни испит, рад у централној школи Невесиње и Подручном одјељењу Гацко

4. Наставник виолине ..... 1 извршилац, 3 часа седмично, на одређено вријеме - до краја школске 2017/2018 г.), радно искуство, положен стручни испит, рад у централној школи Невесиње.

5. Наставник флауте ..... 1 извршилац, 12 часова седмично, на одређено вријеме - до краја школске 2017/2018 г.), радно искуство, положен стручни испит, рад у Подручном одјељењу Гацко,

6. Наставник гитаре ..... 1 извршилац, 13 часова седмично, на одређено вријеме - до краја школске 2017/2018 г.), радно искуство, положен стручни испит, рад у Подручном одјељењу Гацко

7. Наставник хармонике ..... 1 извршилац, 23 часа седмично, на одређено вријеме – до краја школске 2017/2018 г.), радно искуство, положен стручни испит, рад у централној школи Невесиње

8. Наставник хармонике ..... 1 извршилац, 12 часова седмично, на одређено вријеме – до краја школске 2017/2018 г.), радно искуство, положен стручни испит, рад у Подручном одјељењу Гацко.

9. Наставник кларинета ..... 1 извршилац, 12 часова седмично, на одређено вријеме – до краја школске 2017/2018 г.), радно искуство, положен стручни испит, рад у централној школи Невесиње.

За све кандидате обавезан је рад у петодневној радној седмици.

Општи услови:
- да је држављанин РС и БиХ
- да је старији од 18 година;
- да је радно способан,
- да није правоснажном пресудом осуђиван за кривична дјела учињена против достојанства личности, морала, службене дужности, трговине људима, полног интегритета, злостављања дјетета, полног и другог насиља над дјететом и малољетним лицем.

Посебни услови:
1, 2. и 3. дипломирани музичар – пијаниста, дипломирани музички извођач или педагог, са претходно завршеном средњом музичком школом, образовни профил: музички извођач – пијаниста.

4. дипломирани музичар – виолиниста, дипломирани музички извођач или педагог, са претходно завршеном средњом музичком школом, образовни профил: музички извођач – виолиниста,

5. дипломирани музичар – флаутиста, дипломирани музички извођач или педагог, са претходно завршеном средњом музичком школом, образовни профил: музички извођач – флаутиста,

6. дипломирани музичар – гитариста, дипломирани музички извођач или педагог, са претходно завршеном средњом музичком школом, образовни профил: музички извођач – гитариста,

7. и 8. дипломирани музичар – акордеониста, дипломирани музички извођач или педагог, са претходно завршеном средњом музичком школом, образовни профил: музички извођач – хармоникаш.

9. дипломирани музичар – кларинетиста, дипломирани музички извођач или педагог, са претходно завршеном средњом музичком школом, образовни профил: музички извођач – кларинетиста.

Уз пријаву на конкурс кандидати су дужни доставити доказе о испуњавању општих и посебних услова и то:

- извод из матичне књиге рођених,
- увјерење о држављанству БиХ, РС
- љекарско увјерење о психичкој и физичкој способности за рад са ученицима,
- увјерење од суда да нису правоснажном пресудом осуђивани за кривична дјела против достојанства личности, морала, службене дужности, трговине људима, полног интегритета, злостављања дјетета, полног и другог насиља над дјететом и малољетним лицем,
- овјерену фотокопију дипломе о завршеном првом циклусу студијског програма и оствареним најмање 180 ECTS бодова у трајању од три године, у којој је наведено стручно звање у одређеној области или еквивалент,
- додатак дипломи, који садржи податке о просјеку оцјена током студирања, или увјерење високошколске установе о просјеку оцјена током студирања, уколико у дипломи не постоје подаци о просјеку оцјена,
- увјерење о оствареном радном стажу,
- увјерење о положеном стручном испиту,
- потврду од Завода за запошљавање о времену проведеном на евиденцији незапослених уколико је кандидат незапослен,
- рјешење о утврђеном статусу социјално угроженог лица, уколико кандидат има тај статус (види члан 8. Правилника о процедури и критеријумима пријема радника у радни однос у основној школи – "Сл. гласник РС" број 102/14).
Уколико је кандидат запослен дужан доставити увјерење о запослености издато од послодавца са фондом и седмичним распоредом часова. Уколико кандидат има 2 држављанства и запослен је у другој држави дужан је доставити увјерење о запослењу у другој држави или потврду са евиденције незапослених лица.
Уколико се на конкурс не пријави лице са потребним радним искуством и положеним стручним испитом, комисија ће разматрати пријаве лица без радног искуства.
Право учешћа на конкурсу имају лица која су стекла радни стаж ван школе у трајању од најмање од годину дана у струци уколико испуњавају остале услове прописане законом о основном образовању.
Право учешћа на конкурсу имају и лица која су до ступања на снагу Закона о основном образовању и васпитању ("Сл. гласник РС" број 44/17) испуњавали услове у погледу степена и врсте стручне спреме.
Љекарско увјерење о здравственим и психофизичким способностима за рад са ученицима доставља се након избора кандидата, а прије заснивања радног односа.
Увјерење о неосуђиваности за избраног кандидата школа ће прибавити по службеној дужности, а прије заснивања радног односа.
Дана, 4.9.2017. године, са почетком у 12 часова у просторијама школе на адреси Трг Благоја Паровића бб са свим кандидатима који су доставили благовремене и потпуне пријаве обавиће се интервју. Кандидати се неће посебно позивати на интервју, а ако се не појаве на истом, сматраће се да су одустали од пријаве на конкурс.
Кандидати су дужни доставити овјерене фотокопије свих докумената и те фотокопије неће бити враћене кандидатима.
Пријаве са потребним документима могу се предати непосредно или послати поштом на наведену адресу.
Непотпуне и неблаговремене пријаве неће се узимати у разматрање.
Конкурс остаје отворен осам дана од дана објављивања.

РЕПУБЛИКА СРПСКА
ЈУ ОШ "РИСТО ПРОРОКОВИЋ"
НЕВЕСИЊЕ
Директор ЈУ Основна школа "Ристо Пророковић" Невесиње расписује:

КОНКУРС
за попуну упражњених радних мјеста

1. Наставник енглеског језика – 6 часова редовне наставе - са радним искуством и положеним стручним испитом, на одређено вријеме, а најдуже до 31.12.2017. године..... 1 извршилац;
2. Наставник француског језика – 10 часова редовне наставе - са радним искуством и положеним стручним испитом, на одређено вријеме, а најдуже до 31.8.2018. године..... 1 извршилац;
3. Наставник руског језика – 10 часова редовне наставе - са радним искуством и положеним стручним испитом, на одређено вријеме, а најдуже до 31.8.2018. године..... 1 извршилац;
4. Наставник географије – 6 часова редовне наставе - са радним искуством и положеним стручним испитом, на одређено вријеме, а најдуже до 31.8.2018. године..... 1 извршилац;
5. Наставник разредне наставе - са радним искуством и положеним стручним испитом, на одређено вријеме – до повратка раднице са породиљског боловања .....1 извршилац.

Напомена: Уколико за поменута радна мјеста не буде пријављених кандидата са радним искуством и положеним стручним испитом, бодоваће се кандидати без радног искуства и положеног стручног испита за рад у васпитно-образовном процесу.
Општи и посебни услови за пријем у радни однос
Кандидати су дужни да поред општих услова предвиђених Законом о раду ("Службени гласник РС" бр. 1/16) испуњавају и услове предвиђене Законом о основном васпитању и образовању ("Службени гласник Републике Српске" број: 44/17), Правилником о стручним профилима и звањима наставника, стручних сарадника и васпитача("Службени гласник РС" број: 77/09, 86/10, 25/14 и 76/15) и Правилником о процедури и критеријумима пријема радника у радни однос у основној школи ("Службени гласник РС" број: 102/14 и 45/16).
Право учешћа на конкурсу имају и лица из члана 104. став 6. Закона о основном васпитању и образовању ("Службени гласник Републике Српске", број 44/17) – лица која су стекла радни стаж ван школе у трајању од најмање годину дана у струци, уколико испуњавају остале услове прописане Законом о основном васпитању и образовању.
Право учешћа имају и лица која су по прописима важећим до ступања на снагу овог Закона испуњавали услове у погледу степена и врсте стручне спреме.

Уз потписану пријаву од стране кандидата на којој ће обавезно бити назначена адреса и контакт телефон кандидати достављају сљедећа документа:
1. Увјерење да је држављанин Републике Српске и Босне и Херцеговине,
2. Извод из матичне књиге рођених или овјерену фотокопију личне карте, којом се доказује да је кандидат пунољетан,
3. Овјерену фотокопију дипломе о завршеном првом циклусу студијског програма у одређеној области и остварених најмање 180 ECTS бодова у трајању од три године или еквивалент, (дипломе одговарајуће стручне спреме које нису издате у Босни и Херцеговини и Републици Србији или на територији бивше СФРЈ до 6. априла 1992. године морају бити нострификоване),
4. Додатак дипломи, који садржи податке о просјеку оцјена током студирања или увјерење високошколске установе о просјеку оцјена током студирања, уколико у дипломи не постоје подаци о просјеку оцјена,
5. Увјерење издато од Завода за запошљавање о времену проведеном на евиденцији незапослених лица,
6. Увјерење о положеном стручном испиту;
7. Увјерење о радном стажу издато од ранијег по-

слодавца код којег је кандидат био запослен:
- на радном мјесту који одговара стручној спреми и профилу који се тражи овим конкурсом
- на радном мјесту у школи на другим пословима, а који одговарају стручној спреми која се тражи овим конкурсом
- на радном мјесту ван васпитно-образовног рада, а који одговарају стручној спреми и профилу који се тражи овим конкурсом
Из увјерења треба јасно да се види врста посла, степен стручне спреме и дужина оствареног радног стажа по врстама посла. Уколико је кандидат радио с непуним радним временом, то радно вријеме је потребно прерачунати у пуно радно вријеме.
8. Увјерење општинског/градског органа управе надлежног за борачко-инвалидску заштиту о утврђеном статусу члана породице погинулог борца Одбрамбено-отаџбинског рата Републике Српске, уколико се ради о кандидату из категорије породице погинулог борца,
9. Увјерење општинског/градског органа управе надлежног за борачко-инвалидску заштиту о утврђеном статусу ратног војног инвалида Одбрамбено-отаџбинског рата Републике Српске, уколико се ради о кандидату из категорије ратног војног инвалида,
10. Увјерење општинског/градског органа управе надлежног за борачко-инвалидску заштиту о утврђеном статусу борца Одбрамбено-отаџбинског рата Републике Српске, уколико се ради о кандидату из категорије борца,
- Љекарско увјерење (о психичкој и физичкој способности за рад са дјецом) које не може бити старије од шест мјесеци, доставиће кандидат који буде изабран по конкурсу, а прије заснивања радног односа.
- Увјерење да није правоснажном пресудом осуђиван за кривична дјела из члана 105. став 1. Закона о основном васпитању и образовању (Школа ће службеним путем тражити за кандидата који буде изабран, а прије заснивања радног односа).
- Кандидати су дужни доставити овјерене копије свих докумената и те копије неће бити враћене кандидатима.
- Интервју са кандидатима који су доставили потпуне и благовремене пријаве, односно који испуњавају услове конкурса, обавиће се у понедељак, 4.9.2017. године, у 10 часова, у просторијама Школе.
- Кандидати који испуњавају услове неће се посебно позивати на интервју, а ако се не појаве на интервју, сматраће се да су одустали од пријаве на конкурс.

Пријаве слати на адресу:

ЈУ Основна школа "Ристо Пророковић" Невесиње, Ул. Обрена Ивковића бб, 88280 Невесиње, са назнаком "ЗА КОНКУРС".
Непотпуне и неблаговремене пријаве неће се узимати у разматрање.
Конкурс остаје отворен 8 (осам) дана од дана објављивања.

РЕПУБЛИКА СРПСКА
ЈУ ОШ "СВЕТИ САВА" БИЛЕЋА

КОНКУРС
за попуну упражњеног радног мјеста

1. Педагог – водитељ у продуженом боравку, 1 извршилац, са радним искуством и положеним стручним испитом, на одређено вријеме до 30.6.2018. године.
Поред општих услова прописаних Законом о раду ("Службени гласник Републике Српске", број: 1/16) и чланом 7. Правилника о процедури и критеријумима пријема радника у радни однос у основној школи ("Службени гласник Републике Српске", број: 102/14 и 45/16), кандидати треба да испуњавају услове прописане чланом 104. Закона о основном васпитању и образовању ("Службени гласник Републике Српске", број: 44/17) и Правилником о стручним профилима и звањима наставника, стручних сарадника и васпитача ("Службени гласник Републике Српске", број: 77/09,86/10,25/14 и 76/15).
Уз потписану пријаву од стране кандидата на којој ће обавезно бити назначена адреса и контакт телефон, кандидати су дужни доставити документацију на основу које доказују испуњеност општих и посебних услова и документацију на основу које се врши бодовање кандидата, и то:
1) увјерење о држављанству Републике Српске или БиХ,
2) извод из матичне књиге рођених или овјерену копију личне карте, којом се доказује да је кандидат пунољетан,
3) овјерену фотокопију дипломе о завршеном првом циклусу студијског програма у трајању од четири године и остварених најмање 240 ECTS бодова или еквивалент (дипломе одговарајуће стручне спреме које нису стечене у БиХ и Републици Србији или на територији бивше СФРЈ до 6. априла 1992. године, морају бити нострификоване),
4) увјерење о положеном стручном испиту за рад у васпитно-образовном процесу,
5) додатак дипломи, који садржи податке о просјеку оцјена током студирања или увјерење високошколске установе о просјеку оцјена током студирања, уколико у дипломи не постоје подаци о просјеку оцјена,
6) увјерење издато од Завода за запошљавање о времену проведеном на евиденцији незапослених лица за незапослена лица која се налазе на тој евиденцији (рачуна се укупно вријеме чекања на посао у стручној спреми траженој конкурсом, закључно са даном издавања увјерења о времену проведеном на евиденцији незапослених лица),
7) увјерење о радном стажу издато од васпитно-образовне установе/послодавца, код којег је кандидат био запослен:
- на радном мјесту који одговара стручној спреми и профилу, а који се тражи овим конкурсом на који се кандидат пријављује,
- на радном мјесту у школи на другим пословима, а који одговарају стручној спреми која се тражи овим конкурсом,
- на радном мјесту ван васпитно-образовног рада, а који одговарају стручној спреми и профилу који се тражи овим конкурсом.
Из увјерења треба јасно да се види врста посла, степен стручне спреме и дужини оствареног радног стажа по врстама посла. Уколико је кандидат радио с непуним радним временом, то радно вријеме је потребно прерачунати у пуно радно вријеме.
8) увјерење општинског/градског органа управе надлежног за борачко-инвалидску заштиту о утврђивању статуса члана породице погинулог борца Одбрамбено-отаџбинског рата Републике Српске, уколико се ради о кандидату из категорије породице погинулог борца,
9) увјерење општинског/градског органа управе надлежног за борачко-инвалидску заштиту о утврђивању статуса ратног војног инвалида Одбрамбено-отаџбинског рата Републике Српске, уколико се ради о кандидату из категорије ратног војног инвалида,
10) увјерење општинског/градског органа управе надлежног за борачко-инвалидску заштиту о утврђивању статуса борца Одбрамбено-отаџбинског рата Републике Српске, уколико се ради о кандидату из категорије борца.
Љекарско увјерење не старије од шест мјесеци од надлежне здравствене установе о психичкој и физичкој способности за рад са ученицима, доставиће кандидат који буде изабран, а прије заснивања радног односа.
Увјерење да кандидат није осуђиван правоснажном пресудом за кривична дјела учињена против достојанства личности, морала, злоупотребе опојних средстава, службене дужности, полног интегритета, злостављања дјетета, полног и другог насиља над дјететом или малољетним лицем (увјерење о неосуђиваности) – затражиће школа за кандидата који буде изабран, а прије заснивања радног односа.
Право учешћа на конкурсу имају и лица која су по прописима важећим до ступања на снагу Закона о основном васпитању и образовању ("Службени гласник РС", број: 44/17) испуњавали услове у погледу степена и врсте стручне спреме.
Право учешћа на конкурсу имају и лица која су стекла радни стаж ван школе у трајању од најмање годину дана у струци уколико испуњавају остале услове прописане Законом о основном васпитању и образовању.
Интервју са кандидатима који су доставили потпуне и благовремене пријаве, односно који испуњавају услове конкурса обавиће се 5.9.2017. године у 9.30 часова.
Кандидати који испуњавају услове конкурса неће се посебно позивати на интервју, а уколико се не појаве на интервју, сматраће се да су одустали од пријаве на конкурс.
Кандидати су дужни доставити овјерене копије свих докумената и те копије неће бити враћене кандидатима.
Конкурс остаје отворен 8 (осам) дана од дана објављивања.
Непотпуне и неблаговремене пријаве неће се узимати у разматрање.
Пријаве слати на адресу: ЈУ Основна школа "Свети Сава" Билећа, Херцеговачких устаника бб.

ЈУ ОШ "ВУК КАРАЏИЋ"
ТРЕБИЊЕ

ЈАВНИ КОНКУРС
за избор наставника:

1. Наставник математике –1/2 (50 %) норме– на неодређено вријеме;
2. Наставник музичке културе – 2 часа - на одређено вријеме, до 31.8.2018. године;
3. Наставник ликовне културе – 5 часова - на одређено вријеме, до 31.8.2018. године.

- Потребно је да сви кандидати имају радно искуство и положен стручни испит за рад у васпитно-образовном процесу.
- Уколико за поменута радна мјеста не буде пријављених кандидата са радним искуством и положеним стручним испитом, бодоваће се кандидати без искуства и положеног стручног испита за рад у васпитно-образовном процесу.
Право учешћа на конкурсу имају и лица која су стекла радни стаж ван школе у трајању од најмање годину дана у струци, уколико испуњавају остале услове прописане Законом о основном образовању и васпитању.
Право учешћа на конкурсу имају и лица која су по прописима важећим да ступања на снагу Закона о основном образовању и васпитању испуњавали услове у погледу степена и врсте стручне спреме.
Кандидати су дужни да поред општих услова предвиђених Законом о раду ("Службени гласник Републике Српске" број 1/16) испуњавају и услове предвиђене Законом о основном васпитању и образовању ("Службени гласник Републике Српске" број 44/17), Правилником о стручним профилима и звањима наставника, стручних сарадника и васпитача у основној школи ("Службени гласник Републике Српске" број 77/09 и 86/10) и Правилником о процедури и критеријумима пријема радника у радни однос у основној школи ("Службени гласник Републике Српске" број 102/14 и 45/16).
Уз потписану пријаву од стране кандидата на којој ће обавезно бити назначена адреса и контакт телефон, кандидати достављају сљедећа документа:
1. Увјерење да је држављанин Републике Српске и Босне и Херцеговине,
2. Извод из матичне књиге рођених или овјерену копију личне карте, којом се доказује да је кандидат пунољетан,
3. Овјерена фотокопија дипломе о завршеном првом циклусу студијског програма, у одређеној области и остварених најмање 180 ECTS бодова у трајању од три године или еквивалент (дипломе одговарајуће стручне спреме које нису издате у Босни и Херцеговини и Републици Србији или на територији бивше СФРЈ до 6. априла 1992. године морају бити нострификоване),
4. Увјерење о положеном стручном испиту за рад у васпитно-образовном процесу.
5. Додатак дипломи, који садржи податке о просјеку оцјена током студирања или увјерење високошколске установе о просјеку оцјена током студирања, уколико у дипломи не постоје подаци о просјеку оцјена,
6. Увјерење Завода за запошљавање о времену проведеном на евиденцији незапослених лица
7. Увјерење о радном стажу издато од ранијег послодавца код којег је кандидат био запослен:
- на радном мјесту који одговара стручној спреми и профилу који се тражи овим конкурсом,
- на радном мјесту у школи на другим пословима, а који одговарају стручној спреми која се тражи овим конкурсом,
- на радном мјесту ван васпитно-образовног рада, а који одговарају стручној спреми и профилу који се тражи овим конкурсом.
Из увјерења треба јасно да се види врста посла, степен стручне спреме и дужина оствареног радног стажа по врстама посла. Уколико је кандидат радио с непуним радним временом, то радно вријеме је потребно прерачунати у пуно радно вријеме.
8. Увјерење општинског/градског органа управе надлежног за борачко-инвалидску заштиту о утврђеном статусу члана породице погинулог борца Одбрамбено-отаџбинског рата Републике Српске, уколико се ради о кандидату из категорије породице погинулог борца,
9. Увјерење општинског/градског органа управе надлежног за борачко-инвалидску заштиту о утврђеном статусу ратног војног инвалида Одбрамбено-отаџбинског рата Републике Српске, уколико се ради о кандидату из категорије ратног војног инвалида,
10. Увјерење општинског/градског органа управе надлежног за борачко-инвалидску заштиту о утврђеном статусу борца Одбрамбено-отаџбинског рата Републике Српске, уколико се ради о кандидату из категорије борца,
- Љекарско увјерење (о психичкој и физичкој способности за рад са дјецом) доставиће кандидати који буду изабрани,
- Увјерење да није правоснажном пресудом осуђиван за кривична дјела из члана 105. Став 5. Закона о основном образовању и васпитању (Школа ће службеним путем тражити за кандидате који буду изабрани, а прије заснивања радног односа).
- Кандидати су дужни доставити овјерене фотокопије свих докумената и те копије неће бити враћене.
- Интервју са кандидатима обавиће се у уторак, 5.9.2017. године, у 10 часова, у просторијама школе.
- Кандидати који испуњавају услове неће се посебно позивати на интервју, а ако се не појаве на интервју сматраће се да су одустали од конкурса.

Пријаве слати на адресу:
ЈУ ОШ "Вук Караџић", Милоша Црњанског бр. 4 Требиње.
Непотпуне и неблаговремене пријаве неће се узимати у разматрање.
Конкурс остаје отворен 8 (осам) дана од дана објављивања.

РЕПУБЛИКА СРПСКА
ЈУ СРЕДЊОШКОЛСКИ ЦЕНТАР ФОЧА
ФОЧА

КОНКУРС
за пријем радника на радна мјеста

1. Професор физике, 12 часова, на одређено вријеме до 31.8.2018. године, са искуством и положеним стручним испитом за рад у настави .....1 извршилац

2. Дипломирани правник, 2 часа, на одређено вријеме до 31.8.2018. године, са искуством и положеним стручним испитом за рад у настави ....1 извршилац

3. Дипломирана медицинска сестра, 4 часа, на одређено вријеме до 31.8.2018. године, без радног искуства, приправник .....1 извршилац

4. Доктор медицине, 20 часова, на одређено вријеме до 31.8.2018. године, без радног искуства, приправник.....1 извршилац

Поред општих услова предвиђених Законом о раду ("Службени гласник Републике Српске" број: 01/16), кандидати треба да испуњавају и посебне услове из члана 75. Закона о средњем образовању и васпитању ("Службени гласник Републике Српске" број:74/08, 106/09, 104/11 и 33/14), Правилника о врсти стручне спреме наставника и стручних сарадника у гимназији ("Службени гласник Републике Српске" број: 34/2015) и Правилника о врсти стручне спреме наставника и стручних сарадника у средњим техничким и средњим стручним школама ("Службени гласник Републике Српске" број 91/09, 29/12 и 80/14).
Потребна документација
Уз обавезну потписану пријаву и краћу биографију кандидати треба да доставе оригинале или овјерене фотокопије (овјерена фотокопија не смије бити старија од шест мјесеци) сљедећих докумената којима се доказује испуњавање општих и посебних услова.
Општи услови које кандидат треба да испуњава се доказују сљедећом документацијом:
- Да је држављанин РС или БиХ - увјерењем о држављанству;
- Да је пунољетан - изводом из матичне књиге рођених или овјереном фотокопијом личне карте;
- Да је радно способан - љекарским увјерењем, које не може бити старије од шест мјесеци (прилаже само изабрани кандидат након извршеног избора по конкурсу, а прије заснивања радног односа);
- Да није осуђиван правоснажном пресудом за кривична дјела учињена против достојанства личности, морала, службене дужности, трговине људима, злостављања дјетета, полног и другог насиља над дјететом или малољетним лицем (Увјерење о неосуђиваности за изабраног кандидата школа ће прибавити службеним путем, а прије заснивања радног односа).
Посебни услови се доказују документацијом прописаном Законом о средњем образовању и васпитању, као и Правилником о процедури и критеријумима пријема радника у радни однос у средњој школи, а на основу којих ће се извршити бодовање и рангирање пријављених кандидата:
- Овјерена фотокопија дипломе о завршеном првом циклусу студијског програма у четворогодишњем трајању, са најмање остварених 240 ECTS бодова у којој је наведено стручно звање у одређеној области или еквивалент;
- Увјерење издато од високошколске установе или додатак дипломи, који садржи податке о просјеку оцјена током студирања, ако у дипломи не постоје подаци о просјеку оцјена, а у изузетним случајевима, уколико кандидат из оправданих разлога не може прибавити претходно наведена документа о просјеку оцјена током студирања, просјечна оцјена се може доказати овјереном фотокопијом индекса;
- Увјерење издато од Завода за запошљавање на подручју јединице локалне самоуправе гдје је кандидат пријављен о времену проведеном на евиденцији незапослених лица;
- Увјерење о радном стажу издато од ранијег послодавца (увјерење треба да садржи податке из којих се јасно види врста посла, степен стручне спреме и дужина оствареног радног стажа по врстама посла) и овјерену фотокопију радне књижице;
- Увјерење о положеном стручном испиту за рад у настави;
- Увјерење општинског/градског органа управе надлежног за борачко-инвалидску заштиту о утврђеном статусу члана породице погинулог борца Одбрамбено-отаџбинског рата Републике Српске ако се ради о кандидату из категорије породице погинулих бораца;
- Увјерење општинског/градског органа управе надлежног за борачко-инвалидску заштиту о утврђеном статусу ратног војног инвалида Одбрамбено-отаџбинског рата Републике Српске ако се ради о кандидату из категорије ратног војног инвалида;
- Увјерење општинског/градског органа управе надлежног за борачко-инвалидску заштиту о утврђеном статусу борца Одбрамбено-отаџбинског рата Републике Српске ако се ради о кандидату из категорије бораца;
Са кандидатима који су доставили потпуне и благовремене пријаве, односно који испуњавају услове конкурса, Комисија за избор обавиће тестирање и интервју дана, 1.9.2017. године, у 13 часова у просторијама школе.

Кандидати се неће посебно позивати на тестирање и интервју, а ако се не појаве на тестирању и/или интервјуу, сматраће се да су одустали од пријаве на конкурс.
Кандидати су дужни доставити овјерене фотокопије свих докумената који се не враћају.
Рок за достављање пријава је 8 дана од дана објављивања конкурса.

Пријаве слати, са назнаком: "ЗА КОНКУРС - НЕ ОТВАРАЈ", на адресу: ЈУ Средњошколски центар Фоча, Цара Душана 73., 73 300 Фоча.

Рок за подношење пријава за све расписане огласе – конкурсе почиње се рачунати од првог наредног дана од дана објављивања. Ако задњи дан рока пада у недјељу или дан у који се по закону не ради, трајање рока се продужава за први радни дан. Сви кандидати који се пријављују на оглас – конкурс, морају испуњавати опште услове предвиђене законом.

Пријаве на оглас – конкурс са правно ваљаним доказима о испуњавању услова за обављање послова на одређено радном мјесту упутити на адресу послодавца. Непотпуне и неблаговремене пријаве неће се узимати у разматрање.

На основу члана 348. Закона о стварним правима ("Службени гласник Републике Српске" бр. 124/08, 3/09, 58/09, 95/11 и 60/15), члана 39. Закона о локалној самоуправи ("Службени гласник Републике Српске", бр. 97/16), члана 32. став 11. Статута града Бањалука ("Службени гласник града Бањалука", бр. 25/05, 30/07, 17/12 , 20/14 и 39/16.), члана 10. Правилника о поступку јавног конкурса за располагање непокретностима у својини Републике Српске и јединице локалне самоуправе ("Службени гласник Републике Српске", бр.20/12), тачке II Одлуке о начину и условима продаје, односно оптерећења правом грађења непокретности, начину и условима продаје покретности, и давања у закуп непокретности у Пословној зони "Рамићи-Бањалука" ("Службени гласник града Бањалука", бр.23/17) и члана 2. Одлуке о начину и условима јавне продаје непокретности у Пословној зони "Рамићи-Бањалука" (,"Службени гласник града Бањалука" бр.27/17) градоначелник града Бањалука, расписује

ОГЛАС

о јавној продаји непокретности
у Пословној зони "Рамићи - Бањалука", путем усменог јавног надметања- лицитације

Предмет јавног надметања-лицитације:

Град Бањалука продаје **НЕПОКРЕТНОСТИ У СВОЈИНИ ГРАДА БАЊАЛУКА**, које се налазе у оквиру Пословне зоне "Рамићи - Бањалука".
Предмет продаје су непокретности - објекти са припадајућим земљиштем, како даље слиједи:

Број парцеле на којој се налази објекат и земљиште:	**Назив и спратност објекта:**	**Површина објекта (бруто и корисна површина):**	**Укупна површина грађевинске парцеле:**	**Почетна продајна цијена (земљишта и објекта):**
к.ч.бр.1283/16, к.о. Рамићи,	Електро-машинска радионица, П+1	БГП: 1.250,00 м² КП: 1.041,00 м²	2.469,00 м²	514.740,00 КМ
к.ч.бр. 1283/21, к.о. Рамићи,	Погон савијања профила, П+0 дио П+1	БГП: 3.456,00 м² КП: 3.230,00 м²	7.013,00 м²	738.161,00 КМ
к.ч.бр. 1283/24, к.о. Рамићи,	ОБЈЕКАТ 1. Гаража, П+0 ОБЈЕКАТ 2. Метално складиште, П+0	ОБЈЕКАТ 1. БГП: 634,00 м² КП: 603,00 м² ОБЈЕКАТ 2 БГП: 360,73 м² КП: 343,00 м²	5.489,00 м²	350.050,00 КМ
кч.бр. 1283/13, к.о. Рамићи,	ОБЈЕКАТ 1 Ресторан – П+0 ОБЈЕКАТ 2 Комерцијална служба – П+0	ОБЈЕКАТ 1 БГП: 984,00 м² КП: 891,00 м² ОБЈЕКАТ 2 БГП: 822,00 м² КП: 710,00 м²	4.749,00 м²	706.020,00 КМ

Горе наведене непокретности су уписане у Лист непокретности број 302/21, к.о. Рамићи, право својине града Бањалука, са 1/1 дијела. Наведени објекти, таксативно побројани у наведеној табели посједују грађевинску дозволу са техничком документацијом.
Процјена тржишне вриједности предметних непокретности извршена је од стране овлашћеног вјештака грађевинско-архитектонске струке - Вуковић Раденка из Бањалуке.

Датум и мјесто одржавања лицитације:

Продаја непокретности у оквиру Пословне зоне "Рамићи-Бањалука", у својини града Бањалука, извршиће се путем усменог јавног надметања-лицитације, која ће се одржати дана 12.9.2017. године, у згради Градске управе града Бањалука, у сали бр.238/II, са почетком у 12 часова.

Право учешћа на лицитацији:

Право учествовања у поступку лицитације имају домаћи и страни привредни субјекти (по принципу реципроцитета) - који обављају производну дјелатност (претежно чиста индустрија), дјелатност у вези са новим технологијама, развојно-истраживачком дјелатношћу и услужном дјелатношћу, односно дјелатностима предвиђеним Регулационим планом "Пословне зоне Рамићи" ("Службени гласник града Бањалука", број:28/15).

Учествовање на лицитацији - неће се дозволити лицима, која по закону, не могу стећи право својине на непокретностима која су предмет продаје.

Комисија ће, прије одржавања лицитације прегледати све доспјеле пријаве и записнички констатовати која лица испуњавају услове за учешће на лицитацији. Лица која не испуне тражене услове, чија пријава, односно уплата кауције – није пристигла у предвиђеном року, или не садржи обавезне прилоге, неће моћи учествовати на лицитацији.

Пријава

Сви заинтересовани понуђачи- са правом учешћа, дужни су доставити уредну пријаву за лицитацију, непосредно до 8.9.2017. године, до 13 часова, на протокол Градске управе града Бањалука, канцеларија број 14, са назнаком **ПРИЈАВА ЗА ЛИЦИТАЦИЈУ-ПОСЛОВНА ЗОНА "РАМИЋИ-БАЊАЛУКА" – ЗА КОМИСИЈУ.**
Пријава треба да садржи: податке подносиоца пријаве (назив привредног субјекта, адресу и контакт телефон)

Уз пријаву, обавезно је приложити сљедеће доказе:

1. Овјерену копију личне карте законског заступника привредног субјекта,
2. Оригинал уплатнису – на име кауције, у износу од 10% од почетне цијене непокретности за коју се лицитира;
3. Пуномоћ – уколико на лицитацију приступа пуномоћник, односно заступник привредног субјекта;
4. Извод из одговарајућег регистра привредног субјекта, у овјереној копији, не старији од 6 (шест) мјесеци;
5. Доказ о измиреним пореским обавезама привредног субјекта;
6. Акт којим се доказује постојање реципроцитета између БиХ и земље из које страни привредни субјекат долази.

У пријави се мора обавезно навести број грађевинске парцеле и назив објекта/објеката који се лицитирају (за парцеле на којима се налазе два припадајућа објекта, пријава мора да гласи искључиво за оба објекта на јединственој грађевинској парцели).

Кауција

За учешће у поступку лицитације, понуђачи су дужни уплатити кауцију - у висини 10% од почетне вриједности непокретности која се лицитира, са тачним називом објекта / објеката са припадајућом грађевинском парцелом, који се лицитирају/, на жиро-рачун број 551-790-22206572-52, код "Uniktredit Bank" а.д. Бањалука.
Кауције за учешће на лицитацији - за објекат / објекте са припадајућом грађевинском парцелом износе:

Редни број	Број грађевинске парцеле	Назив објекта на припадајућој грађевинској парцели	Износ кауције (КМ)
1.	к.ч.бр. 1283/16	Електро-машинска радионица	50.000,00
2.	к.ч.бр.1283/21	Погон савијања профила	50.000,00
3.	к.ч.бр. 1283/24	Објекат 1 и Објекат 2	35.005,00
4.	к.ч.бр. 1283/13	Објекат 1 и Објекат 2	50.000,00

Понуђачима - чије понуде нису прихваћене, извршиће се поврат уплаћене кауције, у року од 30 (тридесет) дана од дана закључења лицитације.

Разгледање непокретности и увид у документацију о истима

Заинтересовани понуђачи могу разгледати непокретности које су предмет лицитације, земљишно-књижну и катастарску документацију, техничку документацију, те процјену непокретности – извршену од стране овлашћеног вјештака грађевинско- архитектонске струке, Вуковић Раденка из Бањалуке, сваког радног дана, на локацији Пословне зоне "Рамићи-Бањалука", у времену од 11 до 15 часова.
Контакт особа: Зоран Јањуш, управник Пословне зоне "Рамићи-Бањалука", телефон: **051/ 220-280**, **моб.065/ 537-406** и Милојко Шева, телефон: **051/ 220-280, моб: 065/ 540-952.**

Поступак лицитације, услови и начин продаје непокретности

Поступак лицитације провешће Комисија за јавну продају непокретности у Пословној зони "Рамићи-Бањалука", именована рјешењем Скупштине града Бањалука број:07-013-415/17.
Продаја земљишта са припадајућим објектима вршиће се путем усменог јавног надметања-лицитације.
Понуде се на лицитацији истичу јавно, путем картице у коју се уписује понуђена цијена.
Сваком учеснику вриједи његова понуда све док се не да већа понуда.
Лицитација траје све док се дају веће понуде.
Учесницима лицитације, на њихов захтјев, дозволиће се краћи рок за размишљање.
Лицитација се закључује ако и послије другог позива није у року од пет минута дата већа понуда.
Прије закључења лицитације, предсједник Комисије још једанпут понавља посљедњу понуду, а затим објављује да је лицитација закључена.
Послије закључења лицитације, предсједник Комисије упознаје учеснике лицитације – да могу на записник одмах изјавити приговоре на спроведени поступак лицитације.
О поступку лицитације води се записник, у који се уноси ток поступка и све понуде изјављене од појединих учесника, као и изјављени приговори. Послије закључења записника, који потписују чланови Комисије и присутни учесници лицитације, приговори се не могу изјављивати.
Лицитација ће се одвијати за сваку грађевинску парцелу и објекат / објекте, оним редослиједом како је то наведено у табеларном приказу огласа.
За грађевинске парцеле на којима се налазе два објекта (к.ч.бр.1283/24 и к.ч.бр.1283/13, к.о. Рамићи), понуда мора да гласи искључиво за оба припадајућа објекта на јединственој грађевинској парцели. Понуде које буду гласиле за један објекат на к.ч.бр.1283/24 и 1283/13, к.о. Рамићи, неће бити узете у разматрање.
На објектима (објекат 1 и 2) који се налазе на грађевинској парцели к.ч.бр.1283/24, к.о. Рамићи, закључени су уговори о закупу између града Бањалука, као закуподавца и закупца. Купац, као одабрани понуђач на лицитацији у обавези је да у потпуности преузме права и обавезе према постојећим закупцима, тј. ступа на мјесто новог закуподавца, у складу са Законом о облигационим односима, а што ће бити прецизно дефинисано нотарски обрађеним уговором.
Купац земљишта са припадајућим објектима је у обавези прибавити сву неопходну техничку документацију потребну за издавање употребне дозволе.

Оглас за продају непокретности-објавиће се у дневном листу "Глас Српске", на огласној табли Градске управе града Бањалука и на званичној интернет страници града Бањалука (http://www.banjaluka.rs.ba) и Градске развојне агенције (http://www.cidea.org) и то најкасније -15 дана прије дана одређеног за лицитацију.

Закључење уговора

По окончању лицитације градоначелник града Бањалука закључује уговоре о купопродаји непокретности са најповољнијим понуђачима, а по претходно прибављеном мишљењу Правобранилаштва РС, Сједиште замјеника Бањалука.
Ако учесник лицитације који је најповољнији, након закључене лицитације, одустане од закључења уговора, губи право на поврат положене кауције.

Начин и услови плаћања купопродајне цијене, пореза, трошкова и такси

Уколико купац купопродајну цијену плаћа одмах, исту је обавезан платити у року од 10 (десет) дана од дана закључења уговора о купопродаји. Уколико купац купопродајну цијену плаћа у ратама, прву рату је обавезан платити у року од 10 (десет) дана од дана закључења уговора, а наредне три рате биће распоређене на 6 (шест) мјесеци, те ће се прецизни рокови уплата дефинисати нотарски обрађеним уговором.
У случају да купац по закључењу уговора, не уплати прву рату или преостале рате, у року дефинисаном нотарски обрађеним уговором, уговор се сматра раскинутим, а купцу ће бити извршен поврат уплаћених новчаних средства, умањен за износ кауције.
Предаја у посјед непокретности биће извршена у року од 8 (осам) дана од исплате цјелокупне купопродајне цијене.
О предаји у посјед сачиниће се записник о примопредаји.
Купцу ће се у купопродајну цијену урачунати уплаћени износ кауције.
Купац који непокретности купује у ратама стиче право својине на непокретностима уплатом посљедње рате, што ће бити дефинисано нотарски обрађеним уговором.
Трошкове израде нотарске исправе, накнаде за укњижење уговора у јавним евиденцијама, припадајуће порезе – сноси купац.

Обрађивач:

Предсједник Комисије:

Никола Алексић, дипл. правник

Члан Комисије:

Сања Шарић, дипл. правник

Број: 12-Г-___/17
Дана, ____2017. год.

ГРАДОНАЧЕЛНИК
Мр Игор Радојичић

Тужним срцем јављамо родбини и пријатељима да је дана 21.8.2017. године у 34. години живота трагично преминуо наш драги

ВЛАДИМИР (Боре) БАЈИЋ

Сахрана ће се обавити у сриједу, 23.8.2017. године, у 13 часова на гробљу Сјенице, Ребровац.
Ожалошћени: отац Боро, мајка Мира, син Душан, брат Душко, бака Василија, бака Ана, те остала многобројна родбина, кумови, комшије и пријатељи

16873 А-8 Г

Посљедњи поздрав драгом

ВЛАДИМИРУ

од два друга, пријатеља, кума и брата
Маринка Малбашића и Гостимира Татића.

16878 А-4 Г

Посљедњи поздрав драгом оцу

ВЛАДИМИРУ БАЈИЋУ

од Сина Душана и Слађане.

16870 Б-2 Г

Посљедњи поздрав драгом

ВЛАДИ БАЈИЋУ

од колектива кафе бара "Интермецо Гера":
Сања, Гера, Јована, Марта, Јелена, Млађо, Бојана, Александра, Биљана, Ања, Рената и Бато.

16848 Б-5 М

ГРАДСКО ГРОБЉЕ
ЈАВНО КОМУНАЛНО акционарско друштво Бања Лука

Дежурни телефони:
051/216-412
051/214-107

- превоз покојника,
- коришћење мртвачнице и опремање,
- услуга сахрањивања
- продаја комплетне погребне опреме и црнине са бесплатном израдом смртовница
- продаја цвијећа и израда вијенаца
- услуге израде споменика и гробница
- организовање дана и помена
- вршење сахрана и на другим гробљима

МОГУЋНОСТ КРЕДИТИРАЊА

Посљедњи поздрав вољеном куму

ВЛАДИМИРУ БАЈИЋУ

од породице Малбашић.

16873 А-3 Г

Посљедњи поздрав драгом синовцу

ВЛАДИМИРУ

од стрине Илинке са породицом.

16873 А-3 Г

Посљедњи поздрав драгом брату

ВЛАДИМИРУ

од Маје и Душка.

16873 А-3 Г

Посљедњи поздрав драгом

ВЛАДИМИРУ

од породице Татић.

16874 А-3 Г

Посљедњи поздрав драгом

ВЛАДИМИРУ

од породице Миљевић.

16877 А-3 Г

Посљедњи поздрав драгом пријатељу

ВЛАДИ

од Влатка Вуковића са породицом.

797 А-3 ДК

Посљедњи поздрав драгом пријатељу

ВЛАДИМИРУ БАЈИЋУ

Колектив "Тропик рибарство" Бањалука

16875 А-3 М

Посљедњи поздрав драгом пријатељу

ВЛАДИМИРУ

од Драгана, Владе и Раше из Тропика.

16876 А-3 М

Посљедњи поздрав вољеном куму

ВЛАДИМИРУ БАЈИЋУ

од кумова Маринка, Биље, Михајла, Данила и Јована.

16873 А-8 Г

Посљедњи поздрав драгом пријатељу

ВЛАДИМИРУ БАЈИЋУ

од Штуле са породицом.

16880 А-3 Г

Посљедњи поздрав драгом

ВЛАДИ

од Јеце.

16849 А-8 М

Посљедњи поздрав драгом пријатељу

ВЛАДИМИРУ БАЈИЋУ

од Игора Коса са породицом.

16881 А-3 Г

Глас Српске ДНЕВНИ ЛИСТ РЕПУБЛИКЕ СРПСКЕ
БАЊА ЛУКА www.glassrpske.com
служба читуља 051/223-210

ДНЕВНИ ЛИСТ РЕПУБЛИКЕ СРПСКЕ
Глас Српске
БАЊА ЛУКА
www.glassrpske.com
маркетинг 051/231-081
marketing@glassrpske.com
oglasi@glassrpske.com

Посљедњи поздрав драгом

ВЛАДИМИРУ БАЈИЋУ

од брата Душка.

16899 Б-9 Г

Тужним срцем јављамо родбини, пријатељима и комшијама да је дана 18.8.2017. године, у 36. години живота, несретним случајем изгубио живот наш драги

ЂОРЂЕ (Нађељка) РОГИЋ

Сахрана ће се обавити у сриједу, 23.8.2017. године, у 13 часова на гробљу у Алексићима.
Ожалошћени: отац Нађељко, мајка Драгица, сестре Наташа и Наталија, те остала родбина, пријатељи и комшије

Б-7 Ф

Посљедњи поздрав драгом сину и брату

ЂОРЂУ

од оца Нађељка, мајке Драгице, сестара Наташе и Наталије.

А-8 Ф

Посљедњи поздрав драгом

ЂОРЂУ

од породица Девић и Свјетличић.

А-8 Ф

Посљедњи поздрав драгом

ЂОРЂУ

од Аце, Дијане, Кристине и Елене.

А-8 Ф

Посљедњи поздрав нашем драгом брату

ЂОРЂУ

Док живимо ми, живјећеш и ти у нашим срцима.
Аџо и Драган

А-8 Ф

Посљедњи поздрав драгом

ЂОРЂУ

Почивај у миру, брате мој.
Максо

16879 А-8 Г

Посљедњи поздрав драгом

ЂОРЂУ

од пријатеља Младена из Аустралије са породицом.

А-4 Ф

Посљедњи поздрав драгом колеги

ЂОЛЕТУ

од Драге Чивчић са породицом.

16867 А-3 Г

Читуље и мале огласе можете предати сваки Глас Српске дан (осим суботом) од 8 до 17 часова
Краља Петра I Карађорђевића 59 (занатски центар Ханиште)

Претплатите се на електронско издање „Гласа Српске"
маркетинг 051/231-081
СВАКОГ ЈУТРА НА ВАШОЈ E-MAIL АДРЕСИ

ПОСЈЕТИТЕ НАШУ WEB СТРАНИЦУ
www.glassrpske.com

Посљедњи поздрав драгом колеги

ЂОЛЕТУ

од Бобана Балабана са породицом.

16867 А-3 Г

Посљедњи поздрав драгом

БАТИ

од Славољуба Данојевића са породицом.

16871 А-3 М

Посљедњи поздрав драгом пријатељу

ЂОЛЕТУ

од Породице Кољанчић.

16882 А-3 М

Посљедњи поздрав драгом пријатељу

ЂОЛЕТУ

од "Чајавец Мега".

16882 А-3 М

Посљедњи поздрав драгом пријатељу

ЂОЛЕТУ

од Горана и Мирјане.

16882 А-3 М

Посљедњи поздрав драгом пријатељу

ЂОЛЕТУ

од Чеде, Бобана, Маринка и Пеђе.

16882 А-3 М

Посљедњи поздрав драгом пријатељу

ЂОЛЕТУ

од Јелене и Чаве.

16882 А-3 М

Посљедњи поздрав драгом пријатељу

ЂОЛЕТУ

Кафе-бар "Зенит".

16882 А-3 М

Посљедњи поздрав драгом другу и пријатељу

ЂОРЂУ РОГИЋУ

од Аце Ковачевића са породицом.

А-3 УП

Посљедњи поздрав драгом пријатељу

ЂОЛЕТУ

од породице Бошњак.

16883 А-3 М

Посљедњи поздрав драгом пријатељу

ЂОЛЕТУ

од породице Мејић.

16883 А-3 М

Дана 23.8.2017. године навршава се 40 тужних дана од смрти мога драгог супруга

МИЛАНА ОРОВЦА

Супруга Босиљка

16679 А-3 Г

Тужно сјећање на наше драге

ЗОРУ ГРАХОВАЦ и **ДРАГАНА МИРКОВИЋА**

1999 - 2017. **2010 - 2017.**

Јадро, Зорица и Зоран

16861 А-7 Г

In memoriame и мале огласе
за Глас Српске и NEZAVISNE
можете предати на новој локацији
у улици Краља Петра I Карађорђевића
(Занатски центар Ханиште)

Навршило се 40 дана да није са нама наш драги брат

МИЛАН - МИКИ ОРОВАЦ

Драги брате, почивај у миру.
Твоји брат Душан, сестре Мира и Милица са породицама

16748 А-4 Г

служба читуља
051/223-210
mail: fotosicitulje@gmail.com

Дана 23.8.2017. године навршава се година дана откако није са нама наша драга

МИЛИЦА ДАКИЋ

Тога дана у 11.30 часова посјетићемо њену вјечну кућу на гробљу у Шипову. Њени најмилији: супруг Стојан, кћерке Мирјана и Босиљка, син Лазо и унук Дадо

16865 А-4 М

Дана 23. августа 2017. године навршава се шест година откако није са нама наша драга мама, супруга и бака

ИВАНКА (рођ. Андријанић) ДУЈКОВИЋ

1954 - 2011.

Са тобом у мислима, твоји најмилији

16862 А-4 Г

Дана 23.8.2017. године навршава се шест тужних мјесеци од када није са нама наша вољена

МАРИЦА - МАЦА ГРБИЋ

Твоје велико срце, доброта и племенита душа заслужују да те вјечно памтимо. Мајка Петра, брат Ранко, дјевер Нешо, те породице Бајић, Трипић, Срдић и Лакић

16785 А-5 Г

Мојој вољеној сестри

МАРИЦИ

Ријечима не можемо описати колико нам недостајеш, добра душо наша. Почивај у миру.
Воли те сестра Лела са породицом

16785 А-3 Г

Мојој вољеној сестри

МАРИЦИ

Успомене на наше дјетињство, сестринску љубав и твоју доброту чувећу вјечно у свом срцу.
Воле те сестра Гога и Бране

16785 А-3 Г

Тужним срцем јављамо родбини и пријатељима да је дана 21.8.2017. године, у 41. години живота, након краће болести, преминуо наш драги

ДРАГАН (Бошка) НОВАКОВИЋ

Сахрана ће се обавити у сриједу, 23.8.2017. године, а спровод креће испред градске капеле у Српцу у 13 часова на гробље у Српцу.
Ожалошћени: мајка Зорана, отац Бошко, брат Саша, снаха Ивана, синовац Максим и остала родбина и пријатељи

А-8 УП

Посљедњи поздрав драгом и једином брату

ДРАГАНУ НОВАКОВИЋУ

од брата Саше, снахе Иване и синовца Максима.

А-3 УП

Посљедњи поздрав

ДРАГАНУ НОВАКОВИЋУ

од породице Нуждић.

16872 А-3 М

Посљедњи поздрав

ДРАГАНУ НОВАКОВИЋУ

од породице Ивковић.

16872 А-3 М

Посљедњи поздрав највећем од нас

ДРАГАНУ НОВАКОВИЋУ

од навијача Партизана из Српца.

А-3 УП

Сјећање

СРЕЋКО ЂУЛУМ

23.8.2002 - 23.8.2017.

С љубављу и поштовањем чувамо успомену на тебе.
Заувијек си у нашим мислима и молитвама.
Почивај у миру Божијем.
Твоје мама Душанка и сестра Миланка

16726 А-8 Г

Нашој вољеној тетки

МАРИ

Била си и заувијек ћеш остати наша најбоља тетка на свијету.
Воле те твоји Сандра, Сања, Драган, Мелдин, Васо и Ариан

16785 А-3 Г

Дана 23.8.2017. године навршавају се двије године откако није са нама наш вољени

ДРАГАН МИЛИНКОВИЋ

У срцу те носим.
Твој Жељко

16864 А-3 Г

www.glassrpske.com
marketing@glassrpske.com oglasi@glassrpske.com

Посљедњи поздрав драгом супругу

ДУШКУ МОМИЋУ

од супруге Милице.

16807 А-3 Г

Посљедњи поздрав драгом оцу

ДУШКУ МОМИЋУ

од кћерке Соње, зета Слободана, унучади Александра и Немање.

16807 А-3 Г

Посљедњи поздрав драгом оцу

ДУШКУ МОМИЋУ

од сина Александра, снахе Драгане, унучади Драгише и Вељка.

16807 А-3 Г

Посљедњи поздрав драгом зету

ДУШКУ МОМИЋУ

од шурјака Миле и бабе Миљке.

16808 А-3 Г

Посљедњи поздрав драгом зету

ДУШКУ МОМИЋУ

од шурјака Бранка, Жељке и Димитрија.

16809 А-3 Г

Посљедњи поздрав драгом зету

ДУШКУ МОМИЋУ

од Драгана и Мире.

16809 А-3 Г

Посљедњи поздрав комшији

ДУШКУ МОМИЋУ

од Жеље и Десе Кнежевић са породицом.

16847 А-3 М

Посљедњи поздрав драгом

ДУШКУ МОМИЋУ

од Миленка Момића са породицом.

16869 А-3 Г

Посљедњи поздрав драгом

ДУШКУ МОМИЋУ

од Илинке Лолић са породицом.

16869 А-3 Г

Посљедњи поздрав драгом брату

ДУШКУ

од сестре Маре са породицом.

796 А-3 ДК

Посљедњи поздрав драгом брату

ДУШКУ

од сестре Стевке са породицом.

796 А-3 ДК

Посљедњи поздрав драгом брату

ДУШКУ

од сестре Стане са породицом.

796 А-3 ДК

Посљедњи поздрав драгом брату

ДУШКУ

од сестре Добриле са породицом.

796 А-3 ДК

Посљедњи поздрав драгом

ЂОРЂУ РОГИЋУ

од Колектива "РТВ Контакт".

16889 А-3 Г

Посљедњи поздрав драгом

БАТИ

од Милоша, Борке, Наташе, Бориса и Бјанке.

16893 А-3 Г

In memoriame и мале огласе
за Глас Српске и NEZAVISNE
можете предати на новој локацији
у улици Краља Петра I Карађорђевића
(Занатски центар Ханиште)

Тужним срцем јављамо родбини и пријатељима да је дана 21.8.2017. године, у 66. години живота, преминула наша драга

АЛЕКСАНДРА (Богдана) НОВКОВИЋ

1951 - 2017.

Сахрана ће се обавити у сриједу, 23.8.2017. године, у 12 часова на гробљу "Свети Пантелија" у Борику.
Ожалошћени: породице Новковић, Цвјетковић и Благојевић те остала родбина, комшије и пријатељи

16891 А-8 Г

Посљедњи поздрав драгом

ВЛАДИМИРУ

Мирно спавај, анђеле мој, увијек ћеш бити вољен и никад заборављен. Вјечно ћу те чувати у срцу.
Твоја Јелена

16887 А-8 Г

Посљедњи поздрав драгом

ВЛАДИМИРУ БАЈИЋУ

од Ненада Грбића са породицом.

16896 А-8 Г

Посљедњи поздрав

ВЛАДИМИРУ БАЈИЋУ

од радног особља ресторана "Speed".

16896 А-6 Г

Посљедњи поздрав драгом

ЂОЛЕТУ

Породица Миљевић

16894 А-3 Г

Посљедњи поздрав драгом

ВЛАДИМИРУ

од породице Ћосић.

16885 А-3 Г

служба читуља 051/223-210
mail: fotosicitulje@gmail.com

Посљедњи поздрав пријатељу

ВЛАДИМИРУ

од Весне и Санина.

16888 А-5 Г

Посљедњи поздрав најбољем газди

ВЛАДИМИРУ БАЈИЋУ

од Синише са породицом.

16892 А-3 Г

Посљедњи поздрав

БАЈКЕТУ

од његових пријатеља из пицерије "Александрија".

16895 А-4 М

Посљедњи поздрав вољеном брату

ВЛАДИМИРУ

Кики са породицом

16900 А-3 Г

Посљедњи поздрав драгом

ВЛАДИМИРУ БАЈИЋУ

од тетке Гоге и Дебеле.

16899 А-3 Г

www.glassrpske.com

Напустио нас је друг, колега и пријатељ

МИЋО ВОЂЕВИЋ

1962-2017.

Сахрана ће бити обављена у сриједу, 23.8.2017. године, у 13 часова на гробљу у Језеру.
Твоју ведрину, оптимизам, посвећеност обавезама, другарство и пријатељство дуго ћемо памтити.
Почивај у миру!
Синдикат радника "Телекомуникације РС" Бањалука

Б-7 Ф

Посљедњи поздрав

ВЛАДИМИРУ

Породица Бабић

16901 А-3 Г

Посљедњи поздрав вољеном брату

ВЛАДИМИРУ

од сестре Наташе са породицом.

16901 А-3 Г

Посљедњи поздрав вољеном сестрићу и брату

ВЛАДИ

од тетке Зоре и сестре Драгане са породицом.

16901 А-3 Г

Посљедњи поздрав вољеном брату

ВЛАДИ

од сестре Иване и зета Зорана.

16901 А-3 Г

Сјећање

АНИЦА МИЛИНКОВИЋ

24.8.2015 - 24.8.2017.

Недостајеш,... А вријеме лети,... Недостајеш!!
Чувамо успомену на тебе,... Заувијек!!
Супруг Веселин, кћерке Наташа, Биљана, Љиљана и Ивана, унуци Орјен, Немања, Теодора, Ђорђе, Софија, Бранка, Марко и Мила

16902 А-8 Г

Посљедњи поздрав сестрићу

ВЛАДИМИРУ

од тетке Мире.

16901 А-3 Г

Посљедњи поздрав унуку

ВЛАДИМИРУ

од баке Цује.

16901 А-3 Г

Посљедњи поздрав братићу

ВЛАДИМИРУ

од тетке Бебе и тече Ранка.

16901 А-3 Г

Посљедњи поздрав

ВЛАДИМИРУ

од породица Радак и Рујевић.

16903 А-3 Г

IN MEMORIAM (читуље) можете предати

БАЊА ЛУКА	Краља Петра I Карађорђевића 59 051/223-210 mail: fotosicitulje@gmail.com
БАЊА ЛУКА	Скендера Куленовића 93 051/231-072 mail: draganako@glassrpske.com
МАХОВЉАНИ	Маховљани бб, Штампарија „Независних новина" 051/582-500, mail: biljanag@nezavisne.com пон. - петак 8 - 15 часова
ЧЕЛИНАЦ	Челиначке новине 065/958-202
ДОБОЈ	Глас комуна 065/643-844
НЕЗАВИСНЕ НОВИНЕ Д.О.О. ИПЦ САРАЈЕВО	ул. Загребачка 20/3 (зграда Шумарског факултета) 033/653-953
ИСТОЧНО САРАЈЕВО	- ИНТЕРНАЦИОНАЛ ПРЕС (дворана Славија) 057/343-097 - ЕРМЕКС 057/318-323 - Књижара Internacional press Пале (тржни центар "Том" Пале): 057/225-880
БРАТУНАЦ	056/410-418 065/890-830
ГРАДИШКА	Привредно друштво „БАРАЋ" д.о.о. ул. Пут српске војске 11А, Брестовчина, Градишка mail: doobarac@gmail.com 065/519-827

www.glassrpske.com
oglasi@glassrpske.com
Глас Српске
marketing@glassrpske.com

Глас Српске
ВИКЕНД ДОДАТАК
УЗ НОВЕ САДРЖАЈЕ

...и данас
и сутра...
и сваког
новог јутра...

Спорт

Успјех младих атлетичара из Зворника

Десет медаља донијели из Сокоца

ЗВОРНИК - Млади атлетичари Атлетског клуба Зворник постигли су завидан успјех на првенству Републике Српске за млађе пионире и јуниоре, које је одржано у Сокоцу.

Златне медаље освојили су Милица Пелемиш у скоку удаљ за јуниоре и Данијела Ерић у трци на 80 метара са препонама у конкуренцији млађих пионирки. Сребрне су припале Петру Мандићу (скоку увис), Алесандру Манојловићу (400 метара), Анђели Пекез (100 метара) и Тамари Хајдуковић (брзо ходање). Трећа мјеста и бронзане медаље припале су Петру Мандићу (троскок), Анђели Пекез (бацање кугле), Марини Стевановић (бацање диска) и Милици Пелемиш (троскок). Најбољи резултат у БиХ за млађе јуниоре на 110 метара са препонама (16,01) остварио је Алесандро Манојловић.

Д. Г.

АКО СЛУШАМ СРЦЕ ПРИХВАТИЋУ ПОНУДУ ПАРТИЗАНА. ТО ЈЕ ВЕЛИКИ КЛУБ, ПРАВИ ИЗАЗОВ ЗА МЕНЕ. ВОЛЕО БИХ ДА БУДЕМ ПОЈАЧАЊЕ "ЦРНО-БЕЛИХ" ЗА ЕВРОПУ.

НЕМАЊА АНТОНОВ, ФУДБАЛЕР ГРАСХОПЕРСА

Сумњив меч првог кола у Винстон-Салему

Намјестили Монтеиро и Долгополов?

ЖЕНЕВА - Јединица за интегритет тениса (ТИУ) саопштила је да истражује меч Александра Долгополова и Тијага Монтеира. Меч је одигран у првом колу турнира у америчком Винстон-Салему, а Бразилац је неочекивано лако добио Украјинца за мање од сат игре - 6:3, 6:3. То не би било ништа чудно, с обзиром на то да се изненађења у тенису све чешће дешавају, али су тијелу које прати сумњиве

мечеве на АТП туру биле чудне уплате у кладионицама. Истрага је покренута након што је неколико кладионица обуставило уплату због сумњивог клађења. Неколико сати прије почетка меча уплаћене су велике суме на Монтеира, што је драстично утицало на промјену квота. Неколико кладионица је због тога обуставило уплате на меч. ТИУ је прошлог октобра саопштио да истражује да ли је један меч на Вимблдону прошле године био намјештен, а истраживао је и наводе о сумњивом клађењу на један меч на УС опену исте године.

ДОБРА ВИЈЕСТ

БОРАЦ

Првог дана продаје сезонских и златних карата Рукометног клуба Борац m:tel продате су 64 улазнице. До 9. септембра цијена сезонске карте је 50 КМ, док се златне продају по цијени од 300 марака.

ТИПСАРЕВИЋ

Српски тенисер Јанко Типсаревић елиминисан је на старту турнира у америчком Винстон Салему поразом од Италијана Андреаса Сепија (2:6, 2:6). Италијан се у осмини финала састаје са Британцем Аљажом Беденеом.

ЛОША ВИЈЕСТ

УС опен

Азаренка се повукла

ЊУЈОРК - Бјелоруска тенисерка због породичне ситуације одустаје од посљедњег гренд слема у сезони.

Бивша прва тенисерка свијета вратила се на терен у јуну, тачно шест мјесеци након што је родила сина Леа. Након тога она се растала и од оца дјетета, што је по њеним ријечима проузроковало ситуацију која није одржива у такмичарском погледу.

- Јако сам тужна што нећу моћи да се такмичим на овогодишњем УС опену због породичне ситуације коју рјешавам. Недостајаће ми боравак у Њујорку и наступ на једном од мојих најомиљенијих турнира на којем сам доживјела лијепе тренутке - рекла је Азаренка.

Она је играла финале овог турнира 2012. и 2013. године. Азаренку ће у главном жријебу замијенити Миса Егучи из Јапана.

Успјех дервентских шахиста

Корак до Премијер лиге

ДЕРВЕНТА - Екипа Шаховског клуба Дервента освојила је треће мјесто на клупском сениорском првенству Републике Српске, одржаном у Дворовима код Бијељине.

Тријумфовала је Младост из Гаџка, са 15 меч поена, која је постала члан Премијер лиге, док су Дервенћани са 13 поена подијелили друго мјесто са екипом Горски терма из Рогатице.

- Ово је наш највећи успјех у посљератном периоду. Остварили смо шест побједа и један реми, а поражени смо против Рогатичана. Наступали су Павле Димић, Васо Блесић, Иван Сесак, Фарис Чуњало, Несим Ахмић, Миљенко Живковић и Борис Ђурђевић, а резерве су били Душко Миличић и Богдан Чечавац - рекао је члан дервентске екипе Драган Кокановић.

На првенству је наступало девет екипа, а у посљедњи тренутак одустала је Бањалука.

Б. Р.

РУКОМЕТАШИ ИЗ ИСТОЧНОГ САРАЈЕВА ОПТИМИСТИ ПРЕД ДЕБИТАНТСКИ НАСТУП У ПРЕМИЈЕР ЛИГИ

Славија ће свима бити тврд орах

Челници клуба и тренер Борис Тешановић преузели су све неопходне радње да би "соколови" што прије остварили циљ, опстанак у елити

ПИШЕ: ДУШАН РЕПИЈА
dusanr@glassrpske.com

ИСТОЧНО САРАЈЕВО - Рукометаши Славије из Источног Сарајева припремају се за дабитантски наступ у Премијер лиги са надом да њихова авантура неће трајати само једну сезону.

Челници клуба и тренер Борис Тешановић преузели су све неопходне радње да би "соколови" што прије остварили циљ, опстанак у елити, тако да је играчки кадар знатно јачи него у шампионској сезони у лиги Републике Српске. Екипу су појачали средњи бек Марко Панџић који се послије kataranskog Ал Сада, Вогошће и Челика вратио у матични клуб, а стигао је и пивот Ђорђе Регоје, који је такође раније носио дрес овог клуба.

- На проби су и два рукометаша из Црне Горе па ће и они потписати уговоре уколико се увјеримо да имају квалитет. Мислим да имамо доста солидну екипу која ником неће бити лак ривал - рекао је Тешановић.

Екипа је већ обавила добар дио припрема, а послије седмодневног боравка на Јахорини почеле су и пријатељске утакмице. У првој провјери Славија је била

Славија у првом колу дочекује Слогу коју је добила у полуфиналу Купа РС прошле сезоне
ФОТО: ГЛАС СРПСКЕ

САВЛАДАЛИ БОСНУ У ПРВОМ ПРИПРЕМНОМ МЕЧУ

боља од реномираног ривала сарајевске Босне (30:29).

- Иако се ради о припремној утакмици, овај меч је велико охрабрење. Савладали смо екипу која у својим редовима има Ратка Николића, Сакиба Омеровића и још неколико одличних рукометаша. У суботу играмо са Гораждем, а потом и са израелским Хапоелом из Ришона. До почетка првенства одиграћемо још неколико утакмица, али још нисмо договорили ривале. Потстоји могућност и да одемо у Црну Гору и тамо одиграмо неколико утакмица - рекао је Тешановић.

Навијачи

Влика снага Славије у новој сезони требало би да буде домаћи терен.

- Наши навијачи су и током Прве лиге РС готово на сваком мечу попуњавали дворану до посљедњег мјеста, а вјерујем да ће та пракса бити настављена. Ником неће бити лако да однесе бодове из Источног Сарајева - рекао је Тешановић.

Претходне суботе одржан је жријеб Премијер лиге, а Славија ће у првом колу бити домаћин добојској Слоги.

ЕКИПУ ПОЈАЧАЛИ ПАНЏИЋ И РЕГОЈЕ

- Мислим да имамо солидан распоред у првих неколико кола, јер послије Слоге идемо у госте Босни, па дочекујемо Гораждe. Надам се да ћемо послије та три меча имати седам или свих девет бодова - оптимиста је Тешановић.

Душко Вујошевић демантовао да му се стање погоршало

Водићу БиХ макар и с једном ногом

БЕОГРАД - Селектор БиХ Душко Вујошевић примљен је у Војномедицинску академију, али му се стање није погоршало као што су објавили поједини медији.

Његово стање је стабилно и у болницу је примљен према процјени и плану љекара за ефектније лијечење.

- План је био да одмах по доласку у Београд дођем на ВМА, али није било потребе да то буде баш тог дана. С друге стране, потребно је да се синхронизују лечење и третмани. Такође, треба ми мир и процена је моја, али и лекара да је боље да један део времена проведем овде. Желим да се што пре излечим и то иде добрим путем. Није тачно да сам на ВМА због погоршаног стања, видео сам неке написе, али могу да пишу шта хоће. Водићу БиХ макар и с једном ногом. Нека не брину душмани - рекао је Вујошевић.

У болници га је посјетио познати навијач Партизана Мирослав Гајић (Миша Тумбас). Вујошевић је потврдио да су му подршку пружили

његови бивши играчи, капитени Партизана и репрезентативци Србије Владимир Лучић и Драган Милосављевић. БиХ је обезбиједила квалификације за Свјетско првенство гостујућом побједом против Јерменије, а селектор није путовао у Јереван, јер је добио гангрену четвртог прста проузроковану дијабетесом који је наштетио и бубрегу. Сутра је у Минхену жријеб квалификација за Мундобаскет, а постоји могућност да БиХ заврши у групи Г, гдје се налазе Србија, Њемачка и Грузија.

Лазар Мутић чврсто на земљи послије потписивања уговора са Мурсијом

Бањалучанин Лазар Мутић потписао први професионални уговор
ФОТО: АГЕНЦИЈЕ

Још увијек ништа нисам направио

Тек ми предстоји напоран рад како бих се доказао и добио прилику. Неће ми бити потребно вријеме за адаптацију, јер сам одавно у Шпанији, говорим језик и навикнут сам на земљу, рекао Мутић

ПИШЕ: ИВАН ДРАГИЧЕВИЋ
ivand@glassrpske.com

МУРСИЈА - Први професионални уговор потписао је Бањалучанин Лазар Мутић, који је постао члан Мурсије и уколико све буде како треба добиће минуте у најјачој европској кошаркашкој лиги.

Мутић је поникао у Баскету 2000, из којег је отишао у Реал Мадрид, а прошле сезоне играо је за, у кошаркашким круговима, добро познати развојни клуб Торелодонес.

- Још ништа нисам урадио, потписао сам уговор, али тек ми предстоји напоран рад како бих се доказао и добио прилику. У недјељу сам стигао у Шпанију, припреме још нису почеле, али тренирам и радим на себи. План је да играм за други тим Мурсије, а тренирам са првом екипом и на мени је да се изборим за минуте у Ендеса лиги. Дошао сам у добру средину код тренера Ибона Навара, који је раније водио Басконију. Неће ми бити потребно вријеме за адаптацију, јер сам одавно у Шпанији, говорим језик и навикнут сам на земљу - рекао је Мутић за "Глас Српске".

Физички је сазрио за напоре професионалне кошарке, а има и одличне предиспозиције. Покрива позиције крила и крилног центра, а у одбрани може да брани готово све. Био је најбољи дефанзивац кадетске репрезентације БиХ која је освојила Европско првенство у Литванији.

ДВИЈЕ ГОДИНЕ ПРОВЕО У РЕАЛУ

- Много сам напредовао у Торелодонесу. Тамо се напорно тренира и посвећени су детаљима. Имао сам и тренере из нашег региона, а одређено вријеме тамо је био и Иво Симовић, који је сада у НЦАА, а прије је радио у мадридском клубу. Највећи акценат стављам на шут и игру у "пик ен ролу", пошто се од мене очекује да више играм са лоптом и креирам. Раније нисам толико играо "пик" са лоптом и сада морам да се привикнем на такву улогу. Посвећен сам специфичним вјежбама за тијело како бих изводио правилно одређене покрете, а тренутно не радим са тежинама, јер мишићна маса није приоритет - додао је Мутић.

ФОКУС У РАДУ НА ШУТУ И "ПИК ЕН РОЛУ"

Мурсија је остала без најбољег играча Факунда Кампаца који се вратио у Реал, али је ту сада Американац Клевин Хена. Мутић је провео двије године у најтрофејнијем европском клубу и то је свакако драгоцјено искуство за 18-годишњег Бањалучанина.

- Реал је велика машинерија и тамо играча посматрају као производ. Умије да буде брутално уколико одмах не зграбиш прилику, мораш да будеш наметљив и тамо не пролазе личности које су повученије или стидљиве као што сам био ја. Не могу ништа да им замјерим, одрадио сам двије и године и нисмо потписали нови уговор, тако да смо се растали. Имао сам добру сезону у Торелодонесу и сада сам окренут новим изазовима - закључио је Мутић.

Српско друштво

Иако је Црногорац Немања Радовић напустио Мурсију и прешао у Обрадоиро, Лазар Мутић ће ипак имати саиграча с којим ће моћи да говори на српском језику, јер је у шпански клуб стигао Марко Луковић.

- Упознали смо се прије неколико дана и драго ми је што је овдје. Марко је добар момак и увијек је лакше када имаш неког свог - рекао је Мутић.

КС РС

Окупљене селекције 2003. година

БИЈЕЉИНА - Кошаркашки савез РС организовао је у Бањи Дворови камп за најталентованију дјецу рођену 2003. Као тренери раде Дарко Тркуља, Сунчица Марчета, Дејан Гајић и Гордана Радовановић. Тренери су окупили по 15 дјечака и дјевојчица, а камп ће трајати све до суботе. Окупљање ових селекција помогло је Министарство породице, омладине и спорта.

Зворник

Вукајловић одлази у Италију

ЗВОРНИК - Млади кошаркаш Зворник Баскета Милан Вукајловић напустио је ову екипу и каријеру наставља у италијанском Виртусу из Румецанеа. Овај клуб такмичи се у трећем рангу италијанске кошарке, а Вукајловићу је приређен емотиван испраћај.

- Милан је понос града Зворника. Желимо му да направи успјешну каријеру и да нам се врати као афирмисан европски играч - рекао је тренер Зворник Баскета Дејан Гајић.

Шпанија

Звонар у Тарагони

ТАРАГОНА - Бивши кошаркаш Студента, Приједора и још неких клубова у ФБиХ, Михајло Звонар остаје у Шпанији, јер ће и наредне сезоне играти у тамошњој четвртој лиги, али је дрес Кантабаскета замијенио дресом Тарагоне. Тренер овог клуба је бивши шпански репрезентативац Берни Родригез, што је свакако добра ствар за 25-годишњег момка из Бањалуке. Његов генерацијски друг и суграђанин Андреј Томић играће у истом рангу за Ланзароте са Канара.

Универзијада

Трећа побједа "орлова"

ТАЈПЕЈ - Универзитетска кошаркашка репрезентација Србије забиљежила је трећу побједу на Универзијаду у Кинеском Тајпеју, јер је савладала Летонију са 90:87. Поново су најефикаснији били бивши играчи ФМП-а Илија Ђоковић и Марко Тејић, који су заједно забиљежили 41 поен, с тим да је омалени плејмејкер постигао поен више. Србија се у четвртом колу састаје са селекцијом Мексика (четвртак, девет часова).

Прњаворски Љубић довео искусног чувара мреже

Мркобрада не може без рукавица

ПРЊАВОР - Редове другоигаша Љубића појачао је искусни голман Синиша Мркобрада, који је прије пет година већ носио дрес "плавих". У руководству Љубића одлучили су се на овај потез како би ријешили проблем чувара мреже као већ хроничну појаву.

Мркобрада је каријеру почео као нападач у Наприједу, а онда је прешао у Борац, гдје је одмах, као дјечак стао међу стативе. У богатој каријери наступао је за шведски Варберг Гиф, Козару, Страта Донг Наи из Вијетнама, Жупу, Лакташе, Љубић, бањалучку Будућност, Лијевче, "13 скојевки" и Дубраве.

- Нисам бранио посљедњих шест мјесеци, али изгледа да не могу без рукавица и гола. Одлучио сам да прихватим позив некадашњег саиграча, а сада предсједника Љубића Зорана Декета и дошао сам у Прњавор. Надам се да ћу помоћи својим богатим искуством - нагласио је Мркобрада, који ће у јануару напунити 40 година.

Он је оснивач Голманске академије "Прва рукавица" кроз коју је, по његовим ријечима, прошло више од 40 чувара мреже.

- Индивидуално сам радио са сваким од њих и поносан сам што су неки сада стандардни чувари мрежа у својим клубовима - додао је Мркобрада, који је инструктор при ФС БиХ, тренер голмана у репрезентацији БиХ до 15 година и репрезентацији Републике Српске до 17 година.

Д. П.

Синиша Мркобрада
ФОТО: АРХИВА

Томас Брдарић некада с лакоћом тресао мреже у Бундеслиги

Вицешампион БиХ "потрошио" већ другог тренера у овој сезони

ЖЕЉЕЗНИЧАР СМИЈЕНИО ПЕТРОВИЋА ПРИЈЕ ПРВОГ КОЛА

Стиже Брдарић умјесто Репуха

Посљедње тренинге тима са "Кошева" водио помоћни тренер Зијад Швракић, а као могући насљедник Репуха, који би са кормила требало да оде у наредним данима, спомиње се Нијемац Томас Брдарић

ПИШЕ: ДАРКО ПАШАГИЋ
darkop@glassrpske.com

БАЊАЛУКА - Лоши резултати Сарајева у првих пет кола довели су до друге смјене тренера овог клуба практично на самом почетку првенства.

Као што је познато, већ послије првог кола и пораза на свом терену од Зрињског са 1:2 искусни тренерски вук Мехмед Јањош одлучио је да оде са клупе, јер је видио да у чети са "Кошева" ове сезоне неће штимати многе ствари. Врућ кромпир преузео је члан стручног штаба Сарајева Сенад Репух. У четири сусрета успио је да оствари једну побједу, један реми и два пораза, али изгледа да је чашу прелио неуспјех у градском дербију против Жељезничара (0:1).

Тренинге клуба претходна два дана водио је његов помоћник Зијад Швракић, а јуче је сарадња дефинитивно окончана. Већ се спомиње да би његов насљедник могао да буде Томас Брдарић, који је са челником клуба Валентином Илијевским ноћ прије меча са "Жељом" наводно разговарао о преузимању тренерске палице.

Некадашњи репрезентативац Њемачке хрватског порријекла, који је рођен 1975. године, већ је сакупио солидно тренерско искуство у каријери која је почела 2009. године. Водио је Јунион Солинген, био тренер јуниорског тима Ирдингена, а радио је и као спортски директор за бјелоруски Динамо Минск и узбекистански Бунјодкор. Потом је радио као тренер и у Нојстрелицу, другом тиму Волфзбурга, те македонској Шкендији. У току богате играчке каријере носио је дрес Штутгарта, Фортуне Диселдорф, Фортуне Келн, Бајера из Леверкузена, Волфзбурга и Хановера. Играо је на позицији нападача, а за репрезентацију Њемачке је постигао један гол у осам наступа.

БРДАРИЋ РАЗГОВАРАО СА ИЛИЈЕВСКИМ

Репух је трећи тренер који је ове године отишао са кормила премијерлигашких екипа. Наиме, сем Јањоша, још прије сусрета првог кола са ГОШК-ом са клупе Жељезничара отишао је српски стручњак Славко Петровић. Као разлог за смјену наведено је рано испадање са међународне сцене. Међутим, сукоб Петровића са појединим играчима, као и неосвајање титуле у прошлом првенству били су полазна тачка, која је кулминирала елиминацијом од АИК-а из Стокхолма у другом колу квалификација за Лигу Европе и на његово мјесто дошао је Адмир Аџем.

Лоше резултате на почетку сезоне биљеже и Челик и Слобода, па неће бити никакво чудо ако се у наредним данима, а најприје у вријеме репрезентативне паузе почне водити полемика о смјени Кемала Хафизовића и Владе Јагодића. Све у свему, увијек се понавља иста прича - да су за лоше резултате једини кривци тренери.

ТРЕНЕРИ КОЈИ СУ ИЗГУБИЛИ ПОСАО

Сенад Репух

Мехмед Јањош

Славко Петровић

Бонић

Најслабији учинак на почетку сезоне имају фудбалери Витеза који су у досадашњих пет кола освојили само један бод, али за сада још нико не говори о смјени Ивице Бонића. - Много је оправданих разлога за лоше резултате. Касно смо почели припреме и екипу практично још комплетирамо. Међутим, ако неко мисли да ће резултати Витеза бити бољи ако одем, одмах ћу "дићи сидро" - нагласио је Бонић, који је у сва четири изгубљена сусрета поражен са 0:1.

ТРЕЋЕ ЛИГЕ, 2. КОЛО

Запад

Резултати другог кола: КОЗАРСКА ДУБИЦА: Борац - Горица 2:0, ПРИЈЕДОР: ФСА - Раван 2:2, КЛАДАРИ: Кладари - Прогрес 2:2, КОСЈЕРОВО: Милан - Слога (Р) 0:2, БАЊАЛУКА: Лауш - Челинац 5:0, БАЊАЛУКА: Карановац - Младост (КВ) 3:0, ПРИЈЕДОР: Брдо - Лијевче 1:1, БАЊАЛУКА: Напријед - Партизан (К) 4:2.

Запад

1. Лијевче	2	1	1	0	4:2	4
2. Напријед	2	1	1	0	4:2	4
3. Слога (Р)	2	1	1	0	3:1	4
4. Борац (КД)	2	1	1	0	2:0	4
5. Прогрес	2	1	1	0	3:2	4
6. Лауш	2	1	0	1	5:1	3
7. Карановац	2	1	0	1	4:3	3
8. Милан	2	1	0	1	2:2	3
9. Партизан	2	1	0	1	6:7	3
10. Горица	2	1	0	1	2:3	3
11. Младост	2	1	0	1	1:3	3
12. Кладари	2	0	2	0	3:3	2
13. Брдо	2	0	1	1	4:5	1
14. Раван	2	0	1	1	3:4	1
15. ФСА	2	0	1	1	2:3	1
16. Челинац	2	0	0	2	0:7	0

Парови трећег кола: КОСТАЈНИЦА: Партизан - Борац (КД), НОВА ТОПОЛА: Лијевче - Напријед, КОТОР ВАРОШ: Младост - Брдо, ЧЕЛИНАЦ: Челинац - Карановац, ПРИЈЕДОР: Слога (Р) - Лауш, КНЕЖЕВО: Прогрес - Милан, МЕЂЕЂА: Раван - Кладари, ШИПОВО: Горица - ФСА.

Центар

Резултати другог кола: БАЊА ВРУЋИЦА: Минерал - Будућност (ГС) 5:0, ПАКЛЕНИЦА: Озрен - Наша крила 2:1, ОСЈЕЧАНИ: Требава - Звијезда (К) 4:0, ДУГО ПОЉЕ: Слога - Полет 1926 5:3, СКУГРИЋ: Скугрић - Руданка 3:0, ЈАКЕШ: Слога - Придјел Доњи 1:0, БАТКУША: Хајдук - Црвена звијезда (О) 3:1.

Центар

1. Хајдук (Б)	2	2	0	0	8:2	6
2. Требава	2	2	0	0	8:2	6
3. Слога (ДП)	2	2	0	0	7:4	6
4. Наша крила	2	1	0	1	5:3	3
5. Скугрић	2	1	0	1	3:1	3
6. Минерал	2	1	0	1	6:5	3
7. Озрен	2	1	0	1	3:4	3
8. Ц. звијезда (О)	2	1	0	1	2:3	3
9. Звијезда (К)	2	1	0	1	3:5	3
10. Слога (Ј)	2	1	0	1	1:1	3
11. Придјел Доњи	2	1	0	1	1:1	3
12. Полет 1926	2	0	0	2	5:9	0
13. Руданка	2	0	0	2	1:5	0
14. Будућност (ГС)	2	0	0	2	1:9	0

Парови трећег кола: ОБУДОВАЦ: Црвена звијезда - Минерал, ПРИЈЕДЕЛ: Придјел Доњи - Хајдук (Б), РУДАНКА: Руданка - Слога (Ј), БРОД: Полет 1926 - Скугрић, КАКМУЖ: Звијезда - Слога (ДП), КОСТАЈНИЦА: Наша крила - Требава, ГОРЊА СЛАТИНА: Будућност - Озрен.

Исток

Резултати другог кола: ШЕКОВИЋИ: Шековићи - Братство (Б) 1:3, ЛОПАРЕ: Мајевица - Партизан (ДТ) 2:2, ЧЕЛОПЕК: Челопек - Задругар (ДЦ) 3:2, РОЋЕВИЋ: Јединство - БСК Лединци 3:1, МИЛИЋИ: Милићи - Омладинац (Г) 2:2, ВЛАСЕНИЦА: Власеница - Трновица 1:0, ЛОКАЊ: Локањ - Раднички (К) 2:0, БРЧКО: Локомотива - Подриње (Т) 1:0.

Исток

1. Јединство (Р)	2	2	0	0	6:3	6
2. Локомотива	2	2	0	0	4:1	6
3. Челопек	2	2	0	0	5:3	6
4. Партизан (ДТ)	2	1	1	0	5:3	4
5. Задругар (ДЦ)	2	1	0	1	5:3	3
6. Раднички (К)	2	1	0	1	4:3	3
7. Локањ	2	1	0	1	3:2	3
8. Трновица	2	1	0	1	2:1	3
9. Братство (Б)	2	1	0	1	4:4	3
10. Подриње (Т)	2	1	0	1	2:2	3
11. Власеница	2	1	0	1	2:4	3
12. Омладинац (Г)	2	0	1	1	4:5	1
13. Милићи	2	0	1	1	2:4	1
14. Мајевица	2	0	1	1	2:5	1
15. БСК Лединци	2	0	0	2	2:5	0
16. Шековићи	2	0	0	2	2:6	0

Парови трећег кола: ТРШИЋ: Подриње - Шековићи, КАРАКАЈ: Раднички - Локомотива, ТРНОВИЦА: Трновица - Локањ, ПОТОЧАРИ: Омладинац - Власеница, БАТКОВИЋ: БСК Лединци - Милићи, ДОЊЕ ЦРЊЕЛОВО: Задругар - Јединство (Р), ДОЊА ТРНОВА: Партизан - Челопек, БРАТУНАЦ: Братство - Мајевица (Л).

Њемачка

Бекер надлежан за мушке селекције

БЕРЛИН - Некадашњи тренер Новака Ђоковића, Борис Бекер, пронашао је нови посао и биће надлежан за мушке селекције у Њемачком тениском савезу.
Шестоструки гренд слем шампион и нови радни задатак, након што је у јуну прогласио банкрот. Бекер ће бити задужен за организацију мушког тениса, а вршиће надзор и над Дејвис куп тимом, иако неће званично бити постављен за селектора. Слична улога, само за женске селекције, припала је Барбари Ритнер, која је претходно водила Фед куп тим ове земље. Званично представљање Бекера и Ритнерове биће одржано данас у Франкфурту. Бекер је за репрезентацију Њемачке у каријери одиграо 66 мечева, а био је дио тима који је 1988. и 1989. године освојио чувену "салатару".

Ферари

Раиконен остаје и наредне сезоне

МАРАНЕЛО - Фински возач Кими Раиконен и Ферари обновили су уговор, па ће сарађивати и током наредне сезоне у "формули 1". Иако се доста говорили да ће на његово мјесто доћи млада звијезда Макс Ферстапен, први човјек Ферарија Серђо Маркјоне је послије Велике награде Мађарске дао је наговјештај да ће италијански тим задржати Себастијана Фетела и Раиконена, пошто су обојица имала уговоре до краја сезоне.
- Скудерија Ферари је обновила технички и тркачки уговор са Кимијем Раиконеном. Финац ће се такмичити за тим из Маранела и током "формуле 1" у 2018 - наводи се у саопштењу.

Лути

Федерер жели да стално напредује

БАЗЕЛ - Дугогодишњи тренер Роџера Федерера, Сверин Лути, казао је да и поред свега оствареног Швајцарац и даље жели да напредује.
Федрер је био на одличном нивоу откако се вратио на терен почетком године, а до сада је освојио по два гренд слема мастерса.
- Не волим да поредим њега сад са претходним годинама јер је прилично тешко. Најважније је да је Роџер и даље жељан и вољан да ради сваког дана. Послије свега што је прошао и урадио, овај резултат је невјероватан. Надам се да ће његова леђа бити боље и ако буде спреман има шансу на УС опену као и сви остали. Никада није играо под новим кровом, а најбољи је играч на свијету у затвореном - казао је Лути.

Александар Околић за "Глас Српске" уочи почетка Европског првенства у одбојци

Мој сервис оружје које треба "орловима"

Селектор Грбић верује у мој сервис и жели да ме убаци у неким моментима када је густо да пробам нешто променити, истакао Околић

РАЗГОВАРАО:
ДАНИЈЕЛ РАДУЈКОВИЋ
danijelr@glassrpske.com

Када одбојкаши Србије улазе у изједначен финиш сета селектор Никола Грбић повјерење на сервису често указује Александру Околићу, који ће сличан посао имати и на предстојећем Европском првенству на којем "орлови" имају највише амбиције.

Србија има један од најјачих трилинга средњих блокера на свијету којег чине Марко Подрашчанин, Срећко Лисинац и Драган Станковић, али никако се не смије отписати и четврти члан, Околић који је сервисима често знао донијети превагу. Ти моменти нису за оне који се слабо носе са притиском, али момак родом из Модриче нема проблема са тим.

- Свако чека своју шансу, својих пет минута и ако ми се укаже моје је да је искористим 100 одсто, јер представљам своју земљу. Имаш велику одговорност и притисак када у тим моментима када долазиш на серву, зато што од тебе све зависи. Да ли ћеш погрешити или не, да ли ћеш испоштовати тактику. Трудим се максимално по задатку да урадимо што тренер каже и да оправдамо то што се десило 2015. године у полуфиналу Светске лиге и да пружим нешто ново - истакао је Околић за "Глас Српске".

Александар Околић увиђе опасан са сервис линије
ФОТО: АГЕНЦИЈЕ

ГЛАС: У репрезентацији Србије је паклена конкуренција на позицији средњег блокера, требало се изборити за позив на Евро. Како видите своју улогу на предстојећем првенству?

ИМАМО НАЈВИШЕ АМБИЦИЈЕ НА ЕВРУ

ОКОЛИЋ: Имамо три најбоља "средњака" у Европи, али и шире. Станковић и Подрашчанин су већ годинама ту, а Лисинац је у односу на њих скоро дошао, али оправдава све што њих двојица могу да ураде. То су три изузетно јака напада. Био је ту и Крсмановић, а селектор није могао да се одлучио кога ће да води од нас двојице. Некако верује у мој сервис и то је оружје које му треба. Имамо у екипи само једног "флотера", верује у мој сервис и жели да ме убацити у моментима када је густо да пробам нешто променити.

ГЛАС: Колико у тим ситуацијама значе савјети селектора Николе Грбића који има огромно искуство?

ОКОЛИЋ: Пуно значе, јер он има то искуство да зна у неким ситуацијама шта ће бити јер је прошао кроз то. Та његова реч много помаже у неким моментима, а такође и рад који је озбиљан и увек има високе амбиције. Гледамо у истом смеру, тако да је све добро. Слажемо се сви као колектив и то је најважније.

ГЛАС: За разлику од првенстава из 2011. и 2013. године на прошлом нисте освојили медаљу. Да ли у Пољској можете поново да се вратите на побједничко постоље?

ОКОЛИЋ: Наше амбиције су увек високе. На том првенству 2015. смо завршили седми, ту смо били баш танки. Људи верују у нас да можемо, а ми желимо да идемо до самог финала, без обзира ко је на терену. Ако дамо 100 од себе, ту нема дилеме, све зависи од нас.

ГЛАС: Група са Пољском, Естонијом и Финском није ни мало наиван. Колико ће тешко бити освојити прво мјесто које директно води у четвртфинале?

ОКОЛИЋ: Наша најважнија утакмица је прва против Пољске. Она ће бити најозбиљнија и биће најважније како ћемо да играмо, како ћемо издржати притисак од публике. Треба да останемо мирни, стрпљиви и да чекамо наш моменат. У случају да не дај боже изгубимо, онда нас чека тежа група за осмину и четвртфинале. Ова група сада коју играмо је лакша у односу шта нас чека ако не победимо.

ГЛАС: Први меч играћете са домаћинима на Националном стадиону пред 70.000 људи. Какав је осјећај играти у таквом амбијенту?

ОКОЛИЋ: То ће бити нешто велико и то требамо да прихватимо. Већ имамо искуства у томе, јер смо играли неколико пута на тако великим догађајима, нарочито сад што је било у Светској лиги у Бразилу пред 20.000 гледалаца. Овде ће бити доста више људи, али знамо шта нас чека и спремни смо на то.

ЛИЧНА КАРТА

Александар Околић рођен је 26. јуна 1993. године у Модричи. Висок је 205 центиметара и игра на позицији средњег блокера.
Каријеру је почео у Модричи одакле је са 15 године прешао у Црвену звезду гдје је за осам сезона освојио много трофеја. Сада наступа за Берлин са којим је прошле сезоне био шампион Њемачке. Имао је много успјеха са млађим селекцијама Србије, а за сениорску је дебитовао 2014. године. Са "орловима" је освојио злато и сребро у Свјетској лиги.

"Орлови" одушевљени Палама

ГЛАС: Дио припрема за Евро обавили сте на Палама. Како сте задовољни условима и колико вам значи подршка навијача из Републике Српске?

ОКОЛИЋ: Имали смо значајне две седмице на Палама, тамо смо се баш измучили, физички гледано. Било је јако лепо, нарочито што се тиче становника који су нас невероватно угостили. Имају одличну дворану, цела организација ОС РС била је виша од очекиваног. Подршка нам и те како значи. На Палама смо имали отворени тренинг, хала је била пуна. Баш је било дивно искуство и сами смо рекли да бисмо волели да опет дођи тамо.

Анадолу Ефес

Штимцу уговор на сезону

ИСТАНБУЛ - Центар репрезентације Србије Владимир Штимац добио је најљепши поклон за рођендан, јер је потписао уговор са Анадолу Ефесом.

Одличне игре у Бешикташу препоручиле су га "пиварима", које са клупе води Велимир Перасовић. Штимац је за истанбулске "црно-бијеле" одиграо сезону живота, јер је биљежио 13,3 поена и 9,5 скокова по мечу. Уговор је на сезону, а Штимац ће зарадити 550.000 евра. Репрезентативни центар сигурно путује на Европско првенство у Турску, тако да одмах може остати у Истанбулу по завршетку турнира. Очигледно је да му одговара овај древни град и Турска, а у новом клубу га виде као резерву Брајанту Данстону.

Тенис

Јаћимовић посјетио савез

БАЊАЛУКА - Помоћник министра породице, омладине и спорта Републике Српске Драган Јаћимовић разговарао је са предсједником Тениског савеза Републике Српске Драшком Милиновићем и његовим сарадницима о актуелном тренутку у овом спорту.

Јаћимовић је свјестан чињенице да је спорт у тешкој ситуацији, али је задовољан приједлозима које су изнијели представници Тениског савеза Републике Српске.

- Мислим да је састанак био изузетно конструктиван и надам се да ћемо у будућности имате добре резултате, прије свега када је у питању рад са младима јер је тенис спорт који то заслужује. Убрзо нас очекује и челенџер у Бањалуци, турнир који је један од најквалитетнијих на просторима бивше Југославије. Учинићемо све да га задржимо, али и да га искористимо да додатно развијамо и афирмишемо тенис - рекао је Јаћимовић.

Серђо Скариоло саопштио списак за ЕП

Посљедњи отпали Рабаседа и Саиз

МАДРИД - Италијански тренер на клупи Шпаније Серђо Скариоло прецртао је Ђавија Рабаседу и Себаса Саиза, тако да је сада познато 12 путника на Европско првенство које почиње 31. августа.

И поред бројних изостанака, "фурија" је главни фаворит да одбрани златну медаљу. Ростер Шпаније чине Рики Рубио, Серхио Родригез, Гиљем Вивес, Хуан Карлос Наваро, Фернандо Сан Еметерио, Алекс Абринес, Ђоан Састре, Хуанчо и Вили Ернангомез, Пау и Марк Гасол и Пјер Ориола. Шпанија има мочан тим упркос проблемима са отказима и повредама играча. Највећи ударац је неиграње МВП-а Евролиге Серхија Љуља, а бек Реала пропустиће цијелу предстојећу сезону због кидања лигамената кољена. Скариоло је остао без оба натурализована играча Сержа Ибаке и Николе Миротића.

ПОБЈЕДА ПРОТИВ ЧЕЛИКА ВРАТИЛА ОСМИЈЕХ НА ЛИЦЕ ФУДБАЛЕРИМА КРУПЕ

Слобода мрља старта сезоне

Када се у обзир узме да смо три пута гостовали у првих пет кола, онда бодовним салдом морамо бити прилично задовољни, мада би било још идеалније да смо савладали Тузлаке на нашем терену, рекао Старчевић

Саша Никодијевић ново појачање Крупе ФОТО: АГЕНЦИЈЕ

ПИШЕ: ДАРКО ПАШАГИЋ
darkop@glassrpske.com

БАЊАЛУКА - Прва првенствена побједа ове сезоне вратила је осмијех на лице фудбалерима и стручном штабу Крупе, који су у првих пет кола освојили шест бодова.

Послије три стартна ремија услиједио је пораз од Зрињског у Мостару, а онда минимална, али злата вриједна побједа над Челиком.

- Када се у обзир узме да смо три пута гостовали у првих пет кола, онда бодовним салдом морамо бити прилично задовољни, мада би било још идеалније да смо савладали у трећем колу тузланску Слободу на нашем терену - нагласио је шеф стручног штаба Крупе Слободан Старчевић.

Оно што стратега тима из Крупе на Врбасу још мучи је слаба ефикасност његовог тима, који је у првих 450 минута постигао само два поготка.

- Помало је невјероватно колико стварамо прилика, али лопта једноставно неће у гол. Ето, у дуелу против Челика шанса за шансом и онда замало да останемо без бодова, али, на срећу, гости нису успјели реализовати пенал, а ми касније јесмо. Надам се да ће ствари доћи на своје мјесто, а ова побједа могла би бити прекретница и на том пољу - наставио је Старчевић.

СТАРЧЕВИЋ: СА ГОШК-ом МОЖЕМО ИГРАТИ

ГОШК наредни ривал

Његови изабраници у наредном колу у недјељу од 17 часова гостују код повратника у елиту ГОШК-а из Габеле.

- Побиједили су Широки Бријег на свом терену, савладали Сарајево на "Кошеву" и самим тим показали да су тврд орах. Ипак, и даље сматрам да су екипа са којом се можемо равноправно носити. То значи да путујемо на гостовање са жељом да освојимо бод или три - додао је Старчевић.

ГЛАВНИ ПРОБЛЕМ СЛАБА РЕАЛИЗАЦИЈА

Нови члан Крупе постао је десни бек Саша Никодијевић, који је посљедњи ангажман имао у Металцу из Горњег Милановца. Ријеч је о искусном играчу, који је 16. јула напунио 30 година, а прије је носио дрес Јединства из Ужица и Јагодине из Светозарева.

- Морали смо да се појачамо на тој позицији, јер имамо само Керима Палића. Никодијевић нема право наступа јер још није добио дозволу за рад, али очекујем да се то деси ако не ове седмице, онда сигурно током репрезентативне паузе - нагласио је Старчевић.

СПОРТ У СЛИЦИ

Више од 400 "делија" дало крв

БЕОГРАД - Више од 400 навијача Црвене звезде одазвало се позиву клуба да дају крв, а заузврат добију улазницу за реванш утакмицу плеј-офа Лиге Европе против Краснодара. Ова акција "црвено-бијелих" потпуно је уродила плодом, јер је привукла велики број присталица да учине хумано дјело у просторијама медија центра популарне "Маракане". Ова цифра давалаца крви сигурно ће бити још већа, јер акција Звезде траје и данас.

Партизан добио клупски аутобус

БЕОГРАД - Фудбалери Партизана од сада ће на утакмице ићи властитим аутобусом, на којем посебно доминира силуета парног ваљка, што је и надимак клуба.

Он се налази са лијеве стране аутобуса уз велики ћирилични натпис "ФК Партизан", са десне је велики грб клуба. На позадини се налазе пехари првака (27) и Купа Србије (14). "Црно-бијели" су се тако придружили највећим свјетским клубовима који имају своја возила за одлазак на утакмице.

Енглеска

Кристал Палас заинтересован за Врањеша

АТИНА - Штопер из Бањалуке Огњен Врањеш налази се на мети енглеског премијерлигаша Кристал Паласа ако је судити по писању острвских медија.

Клуб за који наступа Лука Миливојевић загризао је за искусног Врањеша иако је бивши фудбалер Борца овог љета стигао међу Атињане. АЕК је у првом мечу четвртог кола квалификација за Лигу Европе одиграо 1:1 код Клуб Брижа, а претходно је испао од ЦСКА из квалификација за Лигу шампиона.

Прва лига

Слобода чека Подриње

МРКОЊИЋ ГРАД - Одгођена утакмица другог кола Прве лиге Републике Српске између Слободе из Мркоњић Града и Подриња биће одиграна данас од 17.30 часова. Меч је одгођен на захтјев домаћина чији је фудбалер Владан Грачанин имао свадбу прошле суботе. Слобода је у првом колу савладала Сутјеску у Фочи са 2:0, док је Подриње на свом терену изгубило од Рудара из Приједора са 2:1.

Д. Ра.

Лига шампиона

Ливерпул овјерава пролаз

ЛИВЕРПУЛ - Да ли ће Енглеска ове сезоне имати пет представника у Лиги шампиона, биће познато вечерас од 20.45 часова када Ливерпул одигра реванш меч плејофа против Хофенхајма. "Редси" су славили са 2:1 у Њемачкој, тако да имају одличну прилику да се након неколико сезона врате у елитно такмичење. И преостали мечеви биће одиграни у истом термину, а састају се: ЦСКА - Јанг Бојс (први меч 1:0), Копенхаген - Карабаг (0:1), Стеаја - Спортинг (0:0), Славија П. - АПОЕЛ (0:2).

Два најбоља српска клуба сутра играју утакмице сезоне

"Вјечити", вријеме је да заблистате

Видеотон и Краснодар не изгледају као непремостиве препреке, потребно је само да Партизан и Звезда одиграју онако како су већ ове сезоне показали да могу

ПИШЕ: ДУШАН РЕПИЈА
dusanr@glas-srpske.com

БЕОГРАД - Србија никада није истовремено имала два представника у групној фази европских такмичења, али Партизан и Црвена звезда сутра могу да испишу историју.

Српски клупски фудбал из године у годину тоне у дубиозу, лига све слабије котира, а осим "вјечитих" и једном Војводине, који су такође знали да испадну од клубова нижег рејтинга, Суперлига готово да нема правог представника у Европи. Према оном што су најбољи клубови ове сезоне показали и с обзиром на то да имају активне резултате из првих мечева са Видеотоном (0:0) и Краснодаром (2:3), навијачи имају разлога за оптимизам. Да је Партизан против Мађара одиграо упола као против Олимпијакоса, сигурно би с предношћу ишао на ноге тиму бившег тренера Марка Николића, али још није касно за поправни.

Видеотон свакако није екипа против које је немогуће постићи гол или два у Фелчуту, а судећи према тактичком надмудривању у првој утакмици, можда ће и један бијег Уроша Ђурђевића или Леандреа Тавамбе бити довољан.

- Велики је улог, хоћемо да одиграмо такмичарски, а противник је такав да ти не дозвољава да играш. Добро нас познају. Важно је не примити гол и искористити сваку грешку противника. Европске утакмице су тешке када су екипе уједначене, а мислим да ће детаљи одлучити - свјестан је стратег Партизана Мирослав Ђукић.

"Црно-бијели" су у посљедњих 15 сезона девет пута играли групну фазу, од чега два пута у Лиги шампиона, а једном су чак и "презимили". Било је то 2005. године када су стигли до осмине финала тадашњег Купа УЕФА.

Комшије су имале много мање успјеха у истом периоду. Звезда је само два пута играла групну фазу Лиге Европе, а посљедњи већ давне 2008. године. Утисак је да ова генерација има реалне шансе, јер охрабрује игра у досадашњем дијелу сезоне, поготово против Спарте, али и у добром дијелу меча у Русији.

ЂУКИЋ: ВАЖНО ЈЕ НЕ ПРИМИТИ ГОЛ

Краснодар је и даље фаворит за пролаз, поготово што Владан Милојевић неће моћи да рачуна на Бранка Јовичића и Дамјана ле Талека. Позицију задњег везног вјероватно ће закрпити универзалац Марко Гобељић. Руси нису оставили утисак екипе која може да сачува своју мрежу, па би Звезда уз мало среће, добро расположене Гелора Кангу, Ричмонда Боаћија или неког трећег, те огромну подршку са трибина могла да направи кључни корак.

Ричмонд БОАЋИ
Утакмице: 9
Голови: 9
Голови у Европи: 7

Урош ЂУРЂЕВИЋ
Утакмице: 9
Голови: 5
Голови у Европи: 2

ГОБЕЉИЋ "КРПИ" ЗВЕЗДИНУ СРЕДИНУ ТЕРЕНА

Игокеа преговара са српским кошаркашем који је на проби

Поњавић близу потписа

ЛАКТАШИ - Кошаркаши Игокее ушли су у другу седмицу припрема и тренер Драган Бајић задовољан је виђеним до сада. Екипа је готово комплетирана, а веома близу потписа уговора је Александар Поњавић који је на проби.

Српски кошаркаш је у преговорима са управом клуба и потпис би требало да буде озваничен у наредних неколико дана. Лакташка публика га је упознала док је наступао за Тајфун Шентјур са којим је испао из лиге, али је те сезоне пружио неке добре партије. Игокеа тренутно има десет сениора и уколико се укаже прилика, потписаће са још једним високим играчем.

- Опипаваћемо тржиште па ћемо видјети. Потребан нам је пети високи играч како бисмо имали добру ротацију и компетитивност на тренингу. Гледаћемо да то буде неки млади играч који би био будућност клуба. Рекао сам већ да сам задовољан екипом и како смо радили ових седам дана. Играчи су дошли у добром стању, углавном смо радили неке дефанзивне системе, а полако прелазимо на тактичке планове. И ови млади момци добро прате тренинге, што ме такође радује - рекао је Бајић.

С тимом тренирају јуниори Далибор Илић (17) и Аљоша Јанковић (18), док припреме пролазе и 19-годишњи Немања Николић и Сергеј Малешевић. Уколико се не изборе за мјесто у првом тиму, наступаће за Б екипу у Првој лиги Републике Српске. Прве такмичарске утакмице Игокеа ће имати на новоформираном Суперкупу АБА лиге који ће од 20. до 23. септембра бити игран у Бару.

И. Д.

Глас Српске
ДНЕВНИ ЛИСТ РЕПУБЛИКЕ СРПСКЕ БАЊАЛУКА

Борис ДМИТРАШИНОВИЋ
директор

Издавач: АД "Глас Српске" Бањалука
Скендера Куленовића 93, тел (051) 231-077

Борјана РАДМАНОВИЋ-ПЕТРОВИЋ главни и одговорни уредник

Дарко ГАВРИЛОВИЋ (замјеник главног и одговорног уредника, бизнис), Далиборка РОГИЋ (уредник вијести), Сандра КЉАЈИЋ (новости), Вања ЖАРКОВИЋ (друштво, панорама), Дарко ГРАБОВАЦ (хроника, Бањалука), Тања ШИКАЊИЋ (Србија, регион), Тања МИЛАКОВИЋ (свијет), Александра МАЏАР (култура), Душан РЕПИЈА (спорт), Александра ГЛИШИЋ (Глас плус)

Браће Пиштељића 1, 78000 Бањалука, тел. (051) 342-900, факс 342-910

Први број "Гласа" изашао је као орган НОП-а за Босанску Крајину у Жупици крај Дрвара, 31. јула 1943. године. Од 15. септембра 1992. године одлуком Народне скупштине РС излази као дневни лист Републике Српске. Под именом "Глас Српске" излази од 5. маја 2003. године.

e-mail: dopisnik@glassrpske.com
marketing@glassrpske.com
www.glassrpske.com

Дописништво: Добој 053/242-304, Маркетинг: Скендера Куленовића 93, Бањалука, тел.(051) 231-081,
Жиро рачуни: Addiko Bank 5520020001639653, НЛБ банка 5620990001658709, Нова банка 5550070052483756,
Комерцијална банка 5710100000034014, Unicredit Bank 5510010001601984, Raiffeisen Bank 1610000115760005

Антена

●●● Издвајамо

ОБН 20.35

Лига шампиона плеј-оф: Ливерпул - Хофенхајм

Фудбалери Ливерпула побиједили су Хофенхајм с 2:1 у дербију вечери прве рунде плеј-офа Лиге шампиона. Домаћини ће жалити за промашеним једанаестерцем из 11. минута када је слаб ударац Андреја Крамарића одбранио Сајмон Мигнолет. Али, времена за жаљење немају превише јер већ данас имају прилику показати како имају екипу за фазу по групама Лиге шампиона. Први сусрет открио је како тимови одговарају један другом у смислу допадне игре, па ће тако утакмица бити уживање за гледање. У Ливерпулу су жедни трофеја, јер посљедњих сезона нису освојили готово ништа. Због тога им је Лига шампиона заправо први корак на путу ка горе. Хофенхајм има шансу за историјски успјех.

РТРС

6.04 Јутарњи програм
9.00 Вијести
9.08 Док село спава, серија
9.55 Смрда фу, цртана серија
10.08 Смрда фу, цртана серија
10.21 Ози Бу, цртана серија
10.23 Раја Рикша
10.30 Ози Бу, цртана серија
10.37 Породичне вриједности, серија
12.00 Дневник 1
12.32 Капи завичаја са Славишом Сабљићем
12.59 Највећи сликари свијета
14.00 Вијести
14.19 Породичне вриједности, серија
15.11 100 чуда свијета
15.19 Музички спотови
15.36 Катарина Милс: Игре ума
16.30 Српска данас
17.24 Дешифрована блага
18.15 100 чуда свијета
18.24 Док село спава, серија
19.30 Дневник 2

РТРС ПЛУС

6.00 Концерт за добро јутро
9.01 Клифорд
9.27 Музички програм
10.00 Тед
10.30 Пулс живота
10.55 DW
11.07 Музички програм
11.31 Пећине Републике Српске
12.03 Радио филм
12.30 Зелена патрола
12.55 Концерт
14.00 Класика
14.15 Концепт
14.30 Тед
15.00 DW
15.16 Тед
15.46 Музички програм
16.25 DW
17.00 Музички програм
17.25 Тед
18.00 У пролазу
18.24 Музички програм
18.36 Клифорд
19.02 Пулс живота
19.29 Дневник 2
20.02 Музички програм
20.16 Боје нашег тима
21.15 Тед
21.46 Музички програм
22.00 Пепео, серија
20.17 То топло љето, серија
20.19 Транспортер, серија
22.15 Дневник 3
22.55 Лавиринт правде, серија
23.45 Породичне вриједности, серија
0.35 Транспортер, серија
22.49 Музички програм
23.16 Тед
23.46 Музички програм
23.56 Концерт за добро јутро

РТС 1

6.00 Вести
6.05 Јутарњи програм
9.00 Протезање
9.05 Горе-доле, серија
10.00 Ванга, серија
10.55 Потера
11.50 Пансион "Европа"
12.00 Дневник
12.45 С Тамаром у акцији
13.45 ФИЛМ Добар ветар плава птицо
15.10 Ово је Србија
16.00 Село гори, а баба се чешља, серија
17.00 Дневник РТ Војводина
17.20 Шта радите, бре
17.42 Београдска хроника
18.25 Око
19.00 Слагалица
19.30 Дневник
20.05 Село гори, а баба се чешља, серија
21.05 Стижу долари, серија
22.05 ФИЛМ Роки 3
23.50 Дневник
0.25 Спортски дневник
0.35 ФИЛМ Инспектор Бек 26
2.05 ФИЛМ Добар ветар плава птицо

РТС 2

5.42 Концерт за добро јутро
6.23 Слагалица
6.45 Датум
6.50 Верски календар
7.00 Људи говоре
7.28 Коцка, коцка, коцкица
8.00 Цртани филм
8.07 Цртани филмови
9.01 Цртани филмови
9.55 ФИЛМ Краљ пингвина
11.10 Мали дневник
11.20 Сутра сам ја
11.45 Наука у покрету
12.30 Томи Емануел
13.20 Иза наслова
13.30 Е-ТВ
14.00 Балканском улицом
14.35 Грозд
15.05 Сутра сам ја
15.30 Културна баштина Србије
15.55 Мали дневник
16.05 Краљица Изабела, серија
17.30 Ванга, серија
18.25 Непливач са очима звезда
18.50 Социјализам или капитализам
19.30 Ликовна колонија РТС
19.45 Траговима лудог младог света
20.40 Фудбал: Ливерпул - Хофенхајм
22.40 Краљица Изабела, серија
23.55 Преглед Лиге шампиона
0.25 Воларе, серија
1.15 Бунт
1.50 Живот и каријера

РТРС+ 19.02 **Емисија: Пулс живота**

ХРТ 1 15.00 **Документарац: Најбоље вртне кућице**

Б92 21.00 **Наоружани проповједник**

Радио РС

6.00 Разбудилник
7.00 Јутарње новости
7.15 Разбудилник
8.00 Вијести
8.05 Разбудилник
9.00 Вијести
9.05 Музика расположења
9.40 Вријеме је за спорт
10.00 Вијести
10.05 Заједнички талас
11.00 Вијести
11.05 Заједнички талас
12.00 Подневне новости
12.25 Радио драма
13.00 Вијести
13.05 У ритму дана
14.00 Вијести
14.05 Свилен конац
15.00 Вијести
15.05 Свилен конац
16.00 Дневник
16.30 Музички интермецо
17.00 Вијести
17.05 Мозаик
18.00 Вијести
18.05 Мозаик
19.00 Вечерње новости
19.10 Заиграјмо, запјевајмо
20.00 Добро вече, човјече
21.00 Вијести
21.05 Музика расположења
21.40 Старградска сјећања
22.00 Хроника дана
22.15 Најсвјетлије странице умјетничке музике
23.00 Вијести
23.05 Музички програм
0.00 Поноћне вијести
0.05 Ноћни програм

БН

6.30 Јутарњи програм
9.00 Јест добро јест
10.00 Новости
10.05 ФИЛМ
11.30 Папарацо
12.00 Новости у подне
12.20 Ништа лично
14.00 Новости
14.05 Породично благо, серија
16.00 Дневник 1
16.20 Елиф, серија
17.05 Сва моја дјеца, серија
18.00 Данас у Српској
18.30 Тајна, серија
19.30 Дневник 2
20.00 Елиф, серија
20.50 Љетна променада
22.30 Дневник 3
23.00 Стријела, серија
0.09 Астрочет
2.00 Сателитски програм

АТВ

7.00 20 година заједно: Доевропљани
8.00 Црна Гуја, серија
8.30 Телетрговина
9.00 Вјетрови наде, серија
9.55 Вијести
10.00 Наша мала клиника, серија
11.00 Oddbods
11.15 Angry Birds
11.25 Angry Birds Stella
11.35 Showbiz mixer
11.55 Вијести
12.00 Амазонке, серија
13.00 Права жена, серија
13.45 Вијести
13.50 Downton Abbey, серија
14.45 Showbiz mixer
15.00 Телетрговина
15.30 Вијести
15.50 Angry Birds
16.00 Судбина, серија
17.00 Наша мала клиника, серија
18.00 Црна Гуја, серија
18.35 Showbiz mixer
18.45 Видимо се на Тржници
19.00 АТВ вијести
19.45 Временска прогноза
20.00 Downton Abbey, серија
21.00 20 година заједно: Курсације
22.00 Судбина, серија
23.00 Вечерње вијести
23.20 ЦСИ Мајами, серија
0.20 Ноћни програм

ПИНК БХ

6.00 Сељаци, серија
6.50 Оскарова оаза
7.00 Газдарица, серија
8.00 Анђео освете, серија
9.00 Инфо сцена
9.45 Ружичасти дијамант
10.45 Премијер, серија
12.00 Инфо топ - вијести
12.15 Временска прогноза
12.30 Изведи ме
14.10 Ексклузив
14.20 Империја, серија
15.40 Инфо топ - дневник 1
16.00 Куку Васа, серија
16.30 У пола пет
18.00 Инфо топ - дневник 2
18.30 Инфо сцена
19.00 Временска прогноза
19.05 Империја, серија
20.00 Кућа од срца
21.00 Поново заљубљени, серија
22.00 Папарацо лов
23.00 Са Тањом на ти
0.00 Калифорникација, серија
0.45 ФИЛМ Фонтана
2.30 ФИЛМ Елвира, господарица таме

ЕЛТА 1ХД

7.00 Шарени свијет
7.30 Храна и вино
8.00 Кафа у 5
8.45 Путујте са нама
9.00 ТВ ординација
9.30 Зелена патрола
10.00 Дневници Другог свјетског рата
11.00 Капри, серија
12.00 Оперативци, серија
13.00 Бањалучка хроника
14.00 ТВ ординација
14.30 Cover magazine
15.00 Путујте са нама
15.30 Храна и вино
16.00 Јадници, серија
17.00 Кафа у 5
18.00 Дневници Другог свјетског рата
19.15 Државни посао
19.40 Cover magazine
20.00 Усред сриједе, интервју
21.00 Јадници, серија
22.00 Њушкало, серија
23.00 Оперативци, серија
0.00 Капри, серија

К3

9.00 Вијести
9.05 Хороскоп
9.10 Телешоп
9.30 Ординација
10.05 Туркан, серија
11.00 Изабела, серија
12.00 Вијести
12.05 Ружа, серија
13.05 SMS Box
14.00 Опасне игре, серија
15.00 Вијести

Б92

8.00 Накит ТВ
9.00 Мађионичар
9.30 Цртани филмови Б92
12.45 Мађионичар
13.15 Галилео Б92
14.30 Веселе седамдесете, серија
15.00 Пријатељи, серија
15.30 Пријатељи, серија
16.00 Вести Б92
17.00 Криза, серија
17.30 Две девојке без лове, серија
18.00 Галилео Б92
18.45 ТВ чорба
19.15 Луд, збуњен, нормалан, серија
20.00 Вести Б92
20.30 Веселе седамдесете, серија
21.00 ФИЛМ Наоружани проповедник
23.30 ТВ чорба
0.00 Луд, збуњен, нормалан, серија
0.45 Вампирски дневници, серија
1.45 Пријатељи, серија
2.05 Пријатељи, серија
2.25 ФИЛМ Наоружани проповедник
4.30 Вампирски дневници, серија
5.15 Вице на Б92
6.00 Цртани филмови Б92

ОБН

6.10 Мг. Moon
6.25 Турбо Догс
6.35 Honk Tooth
6.40 Нимболси
6.55 Књига о џунгли
7.15 Сва моја дјеца, серија
8.15 Практична жена
9.30 Стол за 4
10.30 Са слатким на ти
10.55 Никад није касно
11.40 ОБН инфо
12.05 Никад није касно
13.05 Назар, серија
14.05 Волим само тебе, серија
14.30 Елиф, серија
15.20 Сулејман Величанствени, серија
17.15 Са слатким на ти
18.00 Сва моја дјеца, серија
18.50 ОБН инфо
19.05 ОБН спорт
19.10 Балкан експрес
19.35 Елиф, серија
20.35 Лига шампиона: Ливерпул - Хофенхајм
22.30 Назар, серија
23.25 Волим само тебе, серија
0.20 Савјет звијезда
2.20 Ноћ са звијездама
4.20 ОБН инфо
4.35 ОБН спорт
4.40 Магазин Лиге шампиона
5.05 Чувари планете

БХТ 1

7.00 Приче из старих градова: Тузла
7.30 Књижевност БиХ
8.00 Вијести
8.15 Ходољубље: Херцег Нови
8.45 Френдери у БиХ
8.55 Морнар Попај
9.00 Mini school
9.15 Један савршен дан
9.30 Сандокан
10.00 Вијести
10.15 Љубав с укусом вина, серија
11.00 Воли само мене, серија
12.00 Дневник 1
12.30 Tomorrow Today
13.00 Ретровизор
13.30 Дизајн: Лего коцке
14.00 Вијести
14.15 БХРТ топ 15
15.15 ФИЛМ Његова дјевојка Петко
16.45 Лига шампиона, преглед
17.30 Један савршен дан, драма
17.45 Воли само мене, серија
19.00 Дневник 2
19.35 Ходољубље: Вуковар
20.05 Напустити култ
21.00 БХРТ Плесна листа
22.00 Дневник 3
0.00 ФИЛМ Његова дјевојка Петко
0.00 Воли само мене, серија
0.55 Дневник 3

ТВ 1

7.10 Потрага за правдом, серија
7.55 ФИЛМ Бетмен и Робин
10.05 Туркан, серија
11.00 Изабела, серија
12.05 Ружа, серија
13.00 Вече са женама
14.00 (За)кухајмо (за)једно
14.20 Јунска ноћ, серија
15.05 Изабела, серија
16.05 Како вријеме пролази, серија
17.00 Дневник у 17
17.25 Кинали Кар, серија
18.25 (Не)познато лице са Армином Садиковић на ТВ1
19.00 Дневник у 19
20.00 Ружа, серија
21.00 Како вријеме пролази, серија
21.50 Потрага за правдом, серија
22.40 ФИЛМ Симоне
0.40 ФИЛМ Урота
2.50 Дневник у 19
3.40 Ноћни репризни програм

ХРТ 1

6.55 Добро јутро, Хрватска
9.10 Капри, серија
10.05 На воденоме путу: Најљепше стијене Ирске
11.06 Казалиште у кући, серија
12.00 Дневник 1
12.25 Воли ме заувијек, теленовела
13.15 Слатка кухарица
13.45 Ловац на биље
14.08 Таквим сјајем може сјати
15.00 Најбоље вртне кућице
15.55 Детектив Мардок, серија
17.00 Вијести у 17
17.15 Хрватска уживо
18.00 Лијепом нашом
19.00 Дневник 2
19.47 Тема дана
20.00 Лото
20.05 Ритам љета
20.55 Зароните с нама
21.00 Записано у костима
21.35 Новине, серија
22.30 Дневник 3
23.05 ФИЛМ Драги пријатељ
0.48 Дон Матео, серија
1.43 Детектив Мардок, серија
2.29 Хана, слушај своје срце - теленовела
3.11 Хана, слушај своје срце - теленовела

РТЛ

6.40 РТЛ данас
7.20 Lego Friends
7.50 Пингвини с Мадагаскара
8.30 Пет на пет
9.40 Шеф на тајном задатку
10.50 Ловци на некретнине
11.50 Обожавај или продај
12.50 Кућице из снова
13.40 Шопинг краљица
14.35 Андрија и Анђелка, серија
15.10 Андрија и Анђелка, серија
15.55 Жута минута
16.05 Коло среће
16.30 РТЛ вијести
16.50 Коло среће
17.25 Ловци на некретнине
18.25 РТЛ вријеме
18.30 РТЛ данас
19.10 РТЛ вријеме
19.15 Пет на пет
20.10 Пингвини с Мадагаскара
20.40 Кунг-фу панда
21.00 Жута минута
21.10 Андрија и Анђелка, серија
21.50 Андрија и Анђелка, серија
22.15 РТЛ директ
22.40 Смрт у рају, серија
23.50 Кухиња, серија
0.20 Хронике злочина, серија
0.50 Хронике злочина, серија
1.15 Хронике злочина, серија
1.45 Астро шоу
2.45 РТЛ данас

Сем Чилдерс био је члан мотористичке банде, наркоман и алкохоличар. Изашао је из затвора и сазнао да је његова жена Лин прешла на хришћанство и да више не ради као стриптизета. Убрзо се и он крстио, упознао проповједника из Африке и одлучио да оде тамо. Посветио се изградњи склоништа и сиротишта за дјецу жртве рата у сјеверној Уганди и јужном Судану... Филм се базира на Чилдерсовој књизи "Another Man's War".
Улоге: Џерард Батлер, Мишел Монахан, Мајкл Шенон
Режија: Марк Форстер

АТВ 21.00 Забава: Курсаџије

РТС 2 12.30 Музика: Томи Емануел

15.05 Изабела, серија
16.00 Огласи
16.05 Телешоп
16.20 Пабло Ескобар – Господар зла, серија
17.05 Храна и вино
17.25 Кинали Кар, серија
18.25 Путујте са нама
18.45 Новости К3
19.30 Дневник РТС
20.00 Ружа, серија
21.00 Пабло Ескобар – Господар зла, серија
22.00 Новости К3
22.40 ФИЛМ Симоне
0.30 Опасне игре, серија
2.00 Ноћни програм

БЕЛ

6.55 Смисленице + Обичајни календар
7.45 Телешоп
8.00 Дивљи свијет
9.00 Агродан
9.20 Телешоп
9.35 Музика
9.55 Јестиве биљне врсте
10.00 Времеплов
10.10 Кухињица
10.35 Меридијанима
11.10 Волим спорт
12.15 Trend setter
13.00 Фарма
13.45 Телешоп
14.00 Play now
14.30 Дивљи свијет
15.25 Јестиве биљне врсте
15.30 Кухињица
16.00 Меридијанима
16.25 Телешоп
16.45 У потрази
17.30 Смисленице + Обичајни календар
17.40 Документарни филм
18.30 Централни дневник
19.00 Агродан
19.15 IT Network
20.00 Лице нације
21.00 Документарни филм
21.50 Јестиве биљне врсте
22.00 Времеплов
22.05 Дивљи свијет

НОВА

4.45 Дневник Нове ТВ
5.40 Над липом 35
6.30 Псићи у патроли
6.55 Блазе и чудовишне машине
7.15 Најбоље године, серија
8.25 Под сретном звијездом, серија
9.20 ИН магазин
10.10 Анђели, серија
11.10 Биће ш моја, серија
12.15 Научи ме вољети, серија
13.45 Над липом 35
14.00 Вијести Нове ТВ
14.10 Над липом 35
15.15 Најбоље године, серија
16.15 Луд, збуњен, нормалан, серија
17.00 Вијести Нове ТВ
17.30 ИН магазин
18.15 Анђели, серија
19.15 Дневник Нове ТВ
20.15 Бит ће ш моја, серија
21.15 Научи ме вољети, серија
22.45 Вечерње вијести
23.10 ФИЛМ На тајном задатку
0.55 ФИЛМ Ловци на дјеверуше
2.55 Дјевојке на задатку, серија
3.40 Астро савјетник

ХРТ 2

6.03 POPROCK.HR
6.35 Дворац играчака, анимирана серија
7.00 Јухуху
8.20 Лабораторија на крају свемира
8.30 Хронике Мата Хатера, цртана серија
8.56 Потепух
9.02 Гем, сет, меч - серија
9.30 На први поглед, серија
10.00 Дама под велом, серија
10.55 Чаролија, серија
11.45 ФИЛМ Забрањена љубав
13.30 Degrassi, серија
13.55 Degrassi, серија
14.25 ФИЛМ Мој отац мора умријети
16.00 Регионални дневник
16.40 Милостива прије свега, серија
17.10 Свлачионица
17.50 Битанге и принцезе, серија
18.20 POPROCK.HR
18.55 Фудбал: Ријека - Олимпијакос, снимак
20.00 Фудбал, ЛШ - емисија
20.35 Фудбал: Ливерпул - Хофенхајм
22.35 Фудбал, ЛШ - емисија
23.13 Закон и ред: УК, серија
0.00 Секс и град, серија
0.20 Битанге и принцезе, серија
1.00 Ноћни музички програм

ОДЛАЗАК КРАЉА ТРУБЕ ФЕЈАТА СЕЈДИЋА

Један од најпознатијих српских музичара, краљ трубе Фејат Сејдић преминуо је у свом дому у родном Бојнику, послије кратке и тешке болести у 76. години.
Са 14 година прихватио се трубе у оркестру свог оца Кадрије и од тада је свирао са најпознатијим музичарима. Слушали су га и Јосип Броз Тито, Шарл де Гол, принц Томислав Карађорђевић, Зоран Ђинђић, Мило Ђукановић, Орсон Велс, Вили Брант, Леонид Брежњев, Ричард Бартон, енглеска краљица Елизабета Друга... Освојио је велики број награда и био је вишеструки побједник Сабора трубача у Гучи.

МУЗИЧКИ ПАР УЖИВА У РОМАНТИЦИ

Млади канадски пјевач, Абел Тесфај, познатији под умјетничким именом Викенд, не пропушта прилику да се на друштвеним мрежама похвали да ужива у вези са америчком пјевачицом Селеном Гомез.
Он редовно објављује фотографије, а поред једне од њих на свом "Инстаграм" профилу кратко је написао: "Дом".
Музички пар се у јавности први пут појавио заједно ове године, на Мет гала балу у Њујорку, након чега се Гомезова придружила својој јачој половини на његовој турнеји у Европи.
- Волим да будем ту за некога и да му чувам леђа, то је баш добар осјећај. Нисам се тако осјећала дуже вријеме - рекла је је Селена о својој новој вези.
За младу пјевачицу прошла година је била веома тешка јер је била на лијечењу у рехабилитационом центру у Тенесију како би се изборила са проблемима изазваним аутоимуном болешћу лупусом.

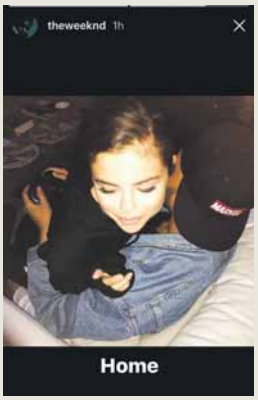

СТЕЛА МАКСВЕЛ И КЕТРИН МЕКФИ НАЈАВИЛЕ ТУЖБУ

ПРОЦУРИЛЕ ГОЛИШАВЕ ФОТОГРАФИЈЕ ЗВИЈЕЗДА

НА МЕТИ ХАКЕРА ТАЈГЕР ВУДС, КИРСТЕН СТЈУАРТ, МАЈЛИ САЈРУС И ЛИНДЗИ ВОН

Приватне фотографије Тајгера Вудса, Кирстен Стјуарт, Мајли Сајрсус и Линдзи Вон процуриле су на интернету путем веб сајта "Селебрити шихад", који је познат по ранијим нарушавањима приватности славних личности.

Три године послије "Фепенинга", дана када је хакован читав низ профила познатих особа на друштвеним мрежама, што је резултирало објављивањем великог броја личних фотографија и видео-снимака на интернету, сада постоји страх да се иста ствар опет дешава.

Ново хаковање је покренуло читав низ реакција, а голфер Тајгер Вудс планира да тужи сајт ако не уклони његове голишаве фотографије које су направљене док је био у вези са скијашицом Линдзи Вон 2015. године. Добро обавијештени извори наводе да

није био хакован Вудсов телефон већ телефон Вонове.

- Ово је гнусна инвазија на приватност од стране било кога ко краде и илегално објављује приватне интимне слике - рекла је Вонова.

Тужбу планирају да поднесу и британска манекенка Стела Максвел и америчка глумица Кетрин Мекфи, чије су голишаве фотографије такође хаковане. Хакери су дошли и до фотографија из времена када се пјевачица Мајли Сајрус вијала са манекенком "Викторијас сикрета" Стелом Максвел, која је сада у вези са глумицом Кирстен Стјуарт.

Нови хакерски напад додаће још лица на листу познатих чије су приватне слике украдене, а на којој се већ налазе Џенифер Лоренс, Кејт Аптон, Кирстен Данст и Селена Гомез , чије су слике објављене још 2014. године.

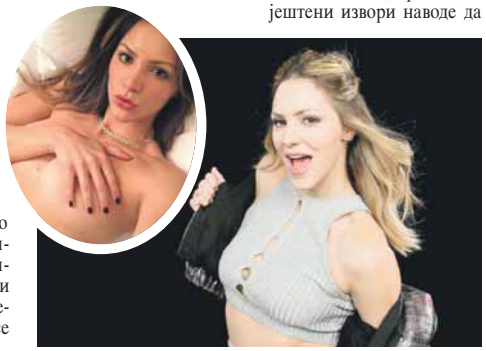

TOP story

Метју Пери усамљен за рођендан

Холивудски глумац Метју Пери дочекао је свој 48. рођендан сам на Беверли Хилсу у суботу, док су се, само неколико часова касније, у оближњем ресторану у Малибуу окупиле његове колегинице из хит серије "Пријатељи" - Џенифер Анистон и Кортни Кокс.
Глумице, које су по завршетку серије остале блиске пријатељице, проводиле су се у друштву Џастина Тероуа и Џејсона Бејтмена. Међутим, њихов колега Метју није дјеловао ни налик свом лику из "Пријатеља", ентузијастичном и духовитом Чендлеру Бингу, дјелујући нерасположено, са неколико килограма вишка.
Пери је виђен на улицама Беверли Хилса лежерно обучен, са папирном кесом у руци. Као што је већ општепознато, глумац се борио са алкохолизмом, а неколико пута је био на одвикавању.

Луда планета

РУСИ ЗАПОШЉАВАЈУ МАЧКЕ

Грађевинска фирма из Нижњег Новгорода расписала је конкурс за "радно мјесто мачке".
Конкурс се појавио на друштвеној мрежи "ВКонтакти", а услови су да кандидат има "бркове, четири шапе и реп". Искуство није битно, међутим, пожељне су "аналитичке способности" - вјештина бирања најугоднијих мјеста у стану, као и отпорност на стрес. Према већ устаљеној традицији, у нови стан прво би требало да уђе мачка или мачак - наводе руски портали. Постоји вјеровање према којем мачке имају енергетски њух и способност да пронађу најугоднија мјеста у стану.

"Гласова" Андроид апликација
СКЕНИРАЈТЕ КОД МОБИЛНИМ ТЕЛЕФОНОМ

ISSN 1840-1155
9 771840 115001

Сриједа,
23. август 2017.

Број 229
Година V

БЕСПЛАТАН ПРИМЈЕРАК

www.oglas-glas.com

Оглас

Произведено У СРПСКОЈ
наше је БОЉЕ

Mile Knežević
Tel/fax: 051/307-850
Tel: 065/661-965
lokacija: u krugu Metala (pored Banjalučkog velesajma)
proizvodnja, prodaja i ugradnja građevinskih limova (krovovi, oluci, lajsne, itd.)
profilisani lim od 8 KM po m², dimenzije od 3 do 4 dužine

ZDRAVSTVENA USTANOVA
APOTEKA BILJANA
BANJA LUKA
"BILJANA 3"
Banja Luka,
Svetozara Markovića 5c, Nova Varoš
tel: +387 51 260 222
Radno vrijeme: 7⁰⁰-21⁰⁰, nedjeljom 8⁰⁰-17⁰⁰

ŠTAMPARIJA
- ROTO
- DIGITALNA
- OFFSET ŠTAMPA
- DORADA
NEZAVISNE

SIM IMPEX
auto dijelovi
15 godina tradicije
- auto dijelovi
- profi alat
- auto oprema
www.simimpex.ba
051 328 300
Banja Luka · Istočno Sarajevo · Trebinje
Prnjavor · Gradiška · Zvornik · Mrkonjić Grad
Prijedor · Zvornik · Derventa
Za sigurnu i udobnu vožnju!

JELENA®
BOLNICA ZA GINEKOLOGIJU I AKUŠERSTVO
HIRURGIJA
PEDIJATRIJA-novo!
PORODILIŠTE
NOVO! SKRINING SLUHA KOD NOVOROĐENČADI TEOAE
VRHUNSKI USLOVI ZA IZVOĐENJE POROĐAJA
Jovana Dučića 47, 78000 Banja Luka Tel.: +387 51 324 310 Fax: +387 51 324 312 E-mail: info@jelenamedico.com

190 KM
ВРТИЋ И ЈАСЛИЦЕ
„ЛАНЕ И ЛАВ"
примљени у августу
попуст 20%
Цјелодневни боравак
Полудневни боравак
Енглески језик
Школица спорта
Креативне радионице
Продужени боравак
laneilav@gmail.com
vrtic i jaslice Lane i Lav
Радно вријеме: 6:30 до 17:00 часова
Контакт телефон: 066 921 682
Палих бораца 80, Насеље Ада, Бања Лука

ZU BOLNICA
IZ HIRURŠKIH OBLASTI
LAGANIN
SPECIJALISTIČKI PREGLEDI
Laboratorijski nalazi
Ultrazvučni pregledi
Operativni zahvati
Ginekološki
Hirurški
Internistički
Urološki
Dermatološki
Estetske operacije
Sime Matavulja 11, 78000 Banja Luka
Tel. 051/216-462, 214-036, 065/538-169
e-mail:bolnica.laganin@gmail.com
web: www.laganin.com

MOTEL Kanjon
Slučajno ili namjerno, dođite odmorite se...
www.motelkanjon.com
+387 65 561 588

97.6Mhz
castra
kontakt tel.: 051 331-874

Regija Sarajevo 87,7 MHz
Regija Bihać 99,3 MHz
Regija Tuzla 95,5 MHz
Regija Kotor Varoš 89,7 MHz
Grad Banja Luka 88,4 MHz
Regija Banja Luka 106,4 MHz
radio koji se sluša srcem
Yes RADIO BANJA LUKA

Глас Српске
www.glassrpske.com

КУЋЕ

ПРОДАЈА

Продајем или мијењам за мањи стан у Бањалуци, кућу 9x8 П+С+П на 500 м² окућнице, на лијепој локацији у Карановцу, тел. 051/212-357

Продајем хитно кућу и помоћни објекат, седам ари плаца, 1/1 или мијењам за Београд или околину. Дервиши, ул. Приштинска бр. 3, цијена по договору, тел. +38164 2633765

Продајем кућу 9x10, новоградња, приземље пословни простор, спрат и поткровље станови, тел. 051/317-719

Продајем кућу на Петрићевцу, изнад школе, спратница, 200 м² стамбеног простора на 600 м² плаца, централно, ограђено, са погледом на град, папири уредни, цијена по договору, тел. 051/355-066

Бањалука-Рамићи продајем кућу 10x9 м, П+1+М или мијењам за мању кућу ближе граду, струја, вода, асфалт, канализација, плац 874 м², тел. 051/368-198

Продајем стару неусељиву кућу, ул. Милоша Дујића 69, на атрактивном плацу од 442 м², насеље Старчевица, Бањалука, тел. 066/117-066, 051/460-687

Продајем кућу са окућницом и 10 дунума земље у Добоју, село Бољанић или мијењам за стан, тел. 051/460-698

Продајем кућу 7x7 у Чесми, на 540 м² плаца, цијена 65.000 КМ, тел. 051/488-334

Продајем кућу у Трну са три стана, један незавршен, плус гаража са љетном кухињом, помоћни објекат, може пословни простор, тел. 051/586-423

Продајем кућу, 74 м², са окућницом од дунум и 130 м², ул. Воје Костовића бр. 20, код "Алибабе", Бањалука, цијена по договору, тел. 033/209-272, 061/109-595

Продајем стару кућу у граду уз обалу Врбаса, плац око 500 м², кућа 11x11, тел. 063/995-618

Продајем старију кућу, близу новог Борика, папири уредни 1/1, тел. 064/406-2999

Продајем кућу, 1/1, ул. Боланог Дојчина 22, на транзиту, без посредника, лично власник или мијењам за стан у Бањалуци, цијена 45.000 евра, хитно, тел. 064/428-5309

Продајем кућу са два стана по 90 м², одвојени улази, са двориштем од 300 м², ул. Браће Поткоњака 17, Обилићево, иза маркета "Фортуна", тел. 065/018-579

Продајем дуплекс кућу 140 м² у Д. Брелама, Макарска, може вертикално 70 м², легализовано, поглед на море и Брач или мијењам за стан или пословни простор у Бањалуци, Сарајеву или Травнику, тел. 062/752-598, 065/166-366

Продајем у Бањалуци уз магистрални пут ка Мркоњић Граду крај Врбаса, пет км од центра, кућу од 56 квадрата и плац од 1.879 квадратних метара, воће, плато, вода изворска, тел. 065/167-164

Продајем кућу на Паприковцу, нова градња, двије етаже, 8x8 м, плац 500 м², легализована, повољно, ул. Љевчанска код броја 3, тел. 065/212-400

Нова монтажна кућа, 70 м² (рохбау систем), могућност - комплет завршена на локацији, тел. 065/220-987

Продајем мању кућу (плус дворишни објекат) на Петрићевцу, улица Јовице Савиновића бр. 123. Величина плаца 835 м², тел. 051/301-555, 065/230-500

Продајем кућу 6x12 м, 1/1, П+С+П, етажно гријање, са окућницом, баштом, њивом и шумом, све у једном комаду, Опсјечко, Челинац, тел. 065/247-625

Продајем кућу са дворишном зградом на 808 м² земље, Српски Милановац, Шарговац, Шарговачка 151 преко пута амбуланте, може замјена за стан, тел. 066/527-648, 065/265-932

Продајем старију кућу са пратећим објектима на плацу од 608 м², у Лазареву код школе и цркве, власник 1/1, тел. 065/363-103

Продајем кућу 64 м² на плацу 1.000 м² код жутих зграда, папири уредни, због великог плаца погодно за инвеститоре и приватни бизнис, цијена 85.000 КМ, тел. 065/257-416, 065/363-103

Продајем нову кућу у Бањалуци ул. Јована Цвијића 46 (Хисета - Кочићев вијенац), са трособним и четворособним станом, производно-пословним простором, уредни папири, власник, 250.000 КМ, тел. 065/416-311

Продајем повољно усељиву кућу са високим поткровљем на плацу од 1.300 м² у Кочићеву - Градишка, ограђено, струја, вода и дворишна зграда, са грађевинском дозволом, тел. 065/417-581

Продајем кућу, 140 м², на атрактивном плацу од 640 м², преко пута Клиничког центра, ул. Ј. Рашковића, Паприковац, тел. 065/421-795

Продајем кућу спратницу, 10x7 м, са поткровљем, 10 дунума земље под воћем, осам км од центра, 250 м до главне цесте, на почетку Шушњара, може замјена, тел. 051/309-032, 065/424-905

Продајем кућу у Челинцу 250 м² и два дунума окућнице, цијена 180.000 КМ, тел. 065/460-308

Продајем кућу на Шехитлуцима - Бањ брдо 120 м² и окућнице пет дунума, цијена 90.000 КМ, тел. 065/460-308

Продајем кућу или мијењам за стан, нова градња, приградска зона, са гаражом, демит фасада, помоћни објекат, тврда градња, папири уредни, тел. 065/511-052

Продајем кућицу за риболов на Стублаји, Бардача, тел. 065/513-897

Продајем кућу у центру Бањалуке, ул. Васе Пелагића 4, кућа је старија троспратница са поткровљем, тел. 065/513-897

Продајем кућу у Бањалуци По+П+1+М, насеље Лазарево код Пердувовог гробља, у приземљу кафана, изнад стамбени простор, у дворишту мала кућа од око 40 м², са двије гараже висине 3,5 м, плус плац за прављење куће, тел. 051/306-400, 065/522-838

Продајем у Новој Тополи на главном путу Бањалука - Градишка старију кућу површине 63 м², на плацу од 1.500 м², цијена 40.000 КМ, тел. 051/306-400, 065/522-838

Кућа, Бањалука, Лазарево, изузетно срећена П+М, пословна кућа По+П+М, могућност продаје посебно, тел. 051/306-400, 065/522-838

Продајем кућу у Драгочају По+П+М, 731 м² земљишта, 250 м удаљена од школе, према селу Градина, 10 км од центра Бањалуке, 79.500 КМ, може замјена за мање некретнине или аутомобил уз доплату, тел. 051/306-400, 065/522-838

Продајем у центру Бањалуке, код Библиотеке и Музеја, кућу од око 300 м², пословних простора, приземље и спрат, различитих величина на 330 м² плаца, могућност грађења по регулационим плану дијела зграде, може замјена за мању некретнину уз доплату, тел. 065/522-838

Продајем недовршену кућу П+М на Старчевици са лијепим погледом на град, ул. Старог Вујадина, цијена 63.000 евра, тел. 051/306-400, 065/522-838

Продајем у Бањалуци на Петрићевцу кућу приземницу са дворишном мањом кућом на око 800 м² земљишта, тел. 051/306-400, 065/522-838

Продајем у Бањалуци кућу на чијем мјесту је регулационим планом предвиђена градња пословно-стамбеног објекта, тел. 051/306-400, 065/522-838

Продајем пословно-стамбену кућу у центру Лакташа По+П+1, цијена 260.000 КМ, може замјена за стан уз доплату, тел. 051/306-400, 065/522-838

Продајем пословно-стамбену кућу Бањалука, Лазарево, на чијем је мјесту предвиђена градња зграде, главна улица, може замјена за стан уз доплату, тел. 051/306-400, 065/522-838

Продајем на Побрђу изнад "Космоса" већу недовршену кућу, цијена 82.000 КМ, може замјена за мањи стан уз доплату, тел. 051/306-400, 065/522-838

Продајем кућу П+1, Велико Блашко, цијена 110.000 КМ, тел. 051/306-400, 065/522-838

Продајем кућу на Старчевици По+П+1+М на 400 м² земљишта, цијена 333.000 КМ, тел. 051/306-400, 065/522-838

Продајем кућу Трн-Лакташи П+М, доњи дио завршен, горњи рох бау, земљишта 2.050 м², има грађевинску дозволу, цијена 200.000 КМ, тел. 051/306-400, 065/522-838

Продајем кућу П+1, стамбена површина 220 м², плус 540 м², цијена 270.000 КМ, Паприковац, тел. 051/306-400, 065/522-838

Продајем кућу П+1+М, Бањалука - Гламочани, два прилаза, на парцели уређен воћњак, башта са наводњавањем кап по кап, виноград, пчелињак, све ограђено, цијена 139.000 КМ, тел. 051/306-400, 065/522-838

Продајем кућу П+1, Велико Блашко, цијена 110.000 КМ, тел. 051/306-400, 065/522-838

Бањалука - Лазарево, продајем кућу, изузетно срећену П+М и пословну кућу По+П+М, могућност продаје, посебно, тел. 051/306-400, 065/522-838

Продајем новију кућу П+I са два трособна стана + двособан стан и гаража, плац 617 м², ул. Дујке Комљеновића, цијена 160.000 КМ, тел. 051/316-955, 065/524-505

Продајем комплет реновирану кућу П+1+М са два трособна стана на плацу 583 м² са новим намјештајем, ул. Франца Шуберта - Шибови, цијена 62.000 евра, тел. 051/316-955, 065/524-505

Продајем нову кућу Котор - Прчањ - Црна Гора - са три етаже по 95 м², посебни улази, 70 метара од мора на плацу од 330 м², тел. 051/316-955, 065/524-505

Продајем кућу По+П+I - трособан стан са дворишним објектом и гаражом на плацу 260 м², ул. Јарослава Плецитија - Росуље - цијена 130.000 КМ, тел. 051/316-955, 065/524-505

Продајем кућу, улица Трла, двособан стан 54 м² + трособан стан 61 м². Плац 1.204 м² са воћњаком - близу Маркета АС, цијена 130.000 КМ, тел. 051/316-955, 065/524-505

Продајем кућу 80 м² са помоћним објектима на имању од 113 дунума - Црни Врх - Челинац - између два потока, на имању су три извора, шума, воћњак, обрадиве површине, вода, струја - цијена 99.000 КМ, тел. 051/316-955, 065/524-505

Продајем новији стамбено-пословни објекат, ул. Старог Вујадина, површине 230 м², три одвојене јединице на плацу од 568 м², климатизован, разведена рачунарска мрежа, интерфон, централно гријање, паркинг за шест до осам мјеста, тел. 051/316-955, 065/524-505

Продајем нову вилу П+I, 10x12 са шест соба, пространом терасом, разведено централно гријање, са новим дворишним објектом 10x5 на плацу 1.022 м², Дунавска улица - Кумсале, тел. 051/316-955, 065/524-505

Продајем кућу на обали мора испод Титове виле - центар Игала, П+I површине 162 м² са два петособна стана и дворишним објектом 29 м², на плацу 691 м² са воћњаком и паркингом, тел. 051/316-955, 065/524-505

Продајем кућу рох бау градња у Бањалуци, 2,5 км од центра града, насеље Кочићев вијенац, ул. Жарка Згоњанина, 96 м², цијена 70.000 КМ, тел. 065/526-687

Продајем кућу у ул. Стевана Булајића, Старчевица, 100 м² + подрум 13 м² + гаража, на плацу од 360 м². Звати послије 16 часова, тел. 066/428-322, 065/528-517

Продајем кућу у улици Књаза Милоша 39, Лазарево. Приземље продајни простор од 100 м², спрат канцеларијски простор од 110 м², други спрат стан од 110 м², на плацу од 1.000 м², дозвољена градња нове куће истих димензија, тел. 065/529-471

Продајем нову кућу у Шибовској код Котор Вароша, прекривена лимом, ПВЦ ванска столарија, вода, струја, површина 220 м², цијена 64.000 КМ, тел. 065/542-534

Продајем кућу, висока призеница, нова градња, 160 м², преко пута школе у Трну, тел. 065/517-375, 065/382-444, 065/560-265

Продајем у Лазареву кућу приземницу на углу двије улице, санирана, нова ограда, 1/1, тел. 065/560-799

Продајем кућу код "Космоса" са 3,5 дунума плаца. Кућа има два спрата и поткровље, тел. 065/560-799

Продајем кућу у Чесми на атрактивној локацији, новија градња, није плавно подручје, кућа се налази код задње аутобуске станице, цијена по договору тел. 065615229, 065/561-395

Продајем кућу у Дракулићу и два дунума земље, вода, струја, тел. 065/568-224

Продајем кућу 10x10 м, П+1+М, плац од 500 м², тел. 065/569-294

Бањалука - Драгочај продајем кућу 14x12 м, П+1+М, приземље пословни простор, струја, вода, канализација, асфалт, плац 1.420 м², цијена 130.000 КМ, тел. 065/569-294

Бањалука - Драгочај, продајем нову кућу 7,5x7,5 м, П+М, приземље завршено и фасада, зидана шупа са гаражом, плац 500 м², тел. 065/569-294

Бањалука-Рамићи, продајем нову кућу приземницу, комплетно завршену, бруто површина 98 м² + гаража 20 м², са папирима, грађевинска дозвола, употребна дозвола, укњижена, струја, вода, канализација, асфалт, улична расвјета, централно гријање, тел. 065/569-294

Бањалука - Нова варош, продајем кућу 10x10 м, П+1+М, плац 500 м², тел. 065/569-294

Бањалука - Рамићи, продајем старију кућу са 20 дунума земље у комаду и седам дунума шуме, струја, вода, асфалт, повољно за фирму или складиште, тел. 065/569-294

Продајем кућу у Душанову - Градишка, на плацу од 3,5 дунума, ул. Веселина Маслеше 10, цијена 38.000 КМ, тел. 051/219-021, 065/573-282

Повољно продајем кућу у близини Клиничког центра на Паприковцу, тел. 065/577-639

Продајем стару кућу са грађевинском дозволом за нови колективни стамбено-пословни објекат П1+П+4, центар града, бруто новог објекта 1.670 м² или тражим компањона за градњу, тел. 065/581-549

Продајем кућу, плус 300 м² окућнице, подножје Старчевице, тел. 065/592-240

Продајем нову кућу у Блашку и 500 м² окућнице, поред главног пута, близу аутобуске станице, уредни папири, тел. 065/601-772

Продајем кућу на Петрићевцу, ул. Његошева, са окућницом, може замјена за стан уз доплату, тел. 065/601-772

Продајем кућу 7x8 м на Крчмарицама, 1.000 м од главног пута и 2.500 м² парцеле, посађено воће, изворска вода, тел. 065/601-772

Продајем кућу, 10x10 м, дворишна 43 м², гаража, Обилићево, ул. Браће Луговића, све легално, папири уредни, окућница 680 м²,

може и замјена за мањи стан уз доплату, тел. 065/601-772

Продајем кућу 9x10 м у Трну са 430 м² окућнице, уредни папири, ул. Николе Пашића, тел. 065/601-772

Продајем приземље спратне куће, 80 м² и гаражу са 248 м² баште, цијена повољна, папири 1/1, до центра града 1,6 км, тел. 065/609-622

Продајем кућу на спрат у Лакташима са плацем од 1.300 м² и помоћним објектима, цијена 140.000 КМ, тел. 065/628-244

Продајем кућу на плацу од 1.200 м² код "Витаминке", Савска 9, папири уредни, 40.000 КМ, тел. 065/633-568

Продајем троетажну кућу на Старчевици на 573 м² земљишта, кућа грађена 2005. године, комплетно уређена, цијена 200.000 КМ, тел. 051/302-210, 065/652-344

Продајем двије куће, једна иза друге, заједно са окућницом од једног дунума у Трну. Асфалтни приступ, атрактивна локација. Цијена 160.000 КМ, тел. 051/302-210, 065/652-344

Продајем кућу на Петрићевцу од 117 м² у улици Раде Кондића на 590 м² земљишта. Једноспратница са помоћним објектима. Цијена 145.000 КМ, тел. 051/302-210, 065/652-344

Продајем троетажну кућу на Старчевици на 573 м² земљишта. Кућа грађена 2005. године, комплетно уређена. Цијена 200.000 КМ, тел. 051/302-210, 065/652-344

Продајем кућу, ул. Живојина Прерадовића, са 721 м² окућнице, цијена по договору, тел. 051/424-979, 065/683-440

Продајем нову кућу 8x7 у Понирској улици, комплет завршена, предвиђено поткровље које није завршено, окућница 1.400 м², ограђено бетонским стубовима и жицом, цијена 65.500 КМ, тел. 051/424-979, 065/683-440

Продајем реновирану бараку 38 м², у Лазареву, ул. Милоша Поповића Ђурина, цијена 21.000 евра, тел. 051/424-979, 065/683-440

Продајем кућу у Трну, двије етаже, 150 м² плус љетна кућа, 6x4 м, све је ограђено, плац 500 м², тел. 051/424-979, 065/683-440

Продајем кућу, 140 м², приземље и спрат, Доња Брела, код Макарске, кућа је у дуплексу, може и пола 70 м², тел. 051/424-979, 065/683-440

Продајем кућу у ул. Владислава Скарића, 52 м², са 579 м² окућнице, повољно, тел. 051/424-979, 065/683-440

Продајем кућу са 862 м² окућнице, ул. Владислава Скарића, повољно, тел. 051/424-979, 065/683-440

Продајем кућу на три етаже у Сарајевској улици са свим пратећим објектима и окућницом од око 800 м², тел. 051/424-979, 065/683-440

Продајем двије куће на плацу 500 м² ул. Петра Великог, цијена 48.000 КМ, тел. 051/424-979, 065/683-440

Продајем кућу 90 м² са 300 м² окућнице, Подгрмечка улица, близина школе, вртића и осталог, цијена повољна, од центра 15 минута нормалног хода, тел. 051/424-979, 065/683-440

Продајем кућу 73 м² са пратећим објектима, легализовано, у цијену улази шест парцела, цијена 70.000 КМ, тел. 051/424-979, 065/683-440

Продајем кућу, ул. Голуба Бабића, приземље, спрат, поткровље, гаража, са окућницом 800 м² са воћњаком, повољно, тел. 051/424-979, 065/683-440

Продајем започет објекат у Шарговцу 8x9 м, на плацу од 720 м², са подрумом под пола куће, тел. 051/424-979, 065/683-440

Продајем рушевну кућу са окућницом од шест дунума земље, ограђено жицом, у Чесми, пет м од асфалта плус струја, власник 1/1, цијена 60.000 КМ, тел. 065/687-851

Хитно продајем кућу 14x16 м са три етаже и 14 дунума земље, девет дунума под воћем, 18 км од Бањалуке, тел. 065/732-818

Продајем на Веселом бријегу плац од 700 м² на којем се налази стара кућа, цијена 70.000 КМ, тел. 065/733-555

Продајем на почетку Побрђа, плац 1.230 м² на којем се налази стара кућа, регулационим планом дозвољена градња још три куће П+1+М, тел. 065/733-555

Продајем у Мочилима кућу са пратећим објектима на плацу 6.000 м², тел. 065/733-555

Продајем кућу у Срему, општина Сремска Митровица или мијењам за мање у околини Бањалуке, не одговарам на поруке, тел. 065/745-960

Продајем кућу у Кобатовцима код надвожњака, тел. 065/749-423

Продајем кућу у Прњавору, ул. Гаврила Принципа 26, П+П+С, централно гријање, кабловска, интернет, двије терасе, виноград, може замјена за Бањалуку или приморје, тел. 051/436-711, 065/751-072

Продајем кућу у Дракулићу, ул. Голуба Бабића 47, П+С, са пратећим објектима, гаража, шупа, гријање, тел. 065/753-779 Ш 16828 М

Продајем кућу у Дракулићу, ул. Голуба Бабића 47, П+С, са пратећим објектима, гаража, шупа, гријање, тел. 065/753-779

Продајем кућу, нова градња и земљу, 1/1, са дозволом, усељиво, тел. 065/768-928

Продајем у Врњачкој Бањи кућу на спрат и земље 550 м², цијена 25.000 евра, тел. 065/791-692

У центру Лакташа продајем кућу са два стана, тел. 051/530-063, 065/813-723

Продајем кућу на спрат, ул. К.К. жртава, десна Новоселија, Бањалука, повољно, тел. 065/815-550

Продајем кућу приземницу, ул. Пионирска, Обилићево, Бањалука, повољно, тел. 065/815-550

Продајем кућу са гаражом и помоћним објектима у ул. Браће Кукрика у Ади, тел. 065/912-746

Продајем кућу у Бакинцима, под кровом, 10x9 м, П+1, на 3.650 м² земљишта, уз асфалт, два километра од александровачке петље, цијена фиксна 50.000 КМ, тел. 065/979-003

Продајем спрат куће, поткровље, гаража, остава и 147 м² земље, Борик, Бањалука, тел. 066/003-504

Продајем кућу на Петрићевцу или мијењам за стан уз доплату, 10x10 м и 500 м² окућнице, ул. Његошева, кућа са два стана и гаражом, уредни папири, тел. 066/130-333

Продајем кућу у Трну и 450 м² окућнице, стан на спрату 90 м², приземље пословни простор који ради, ул. Николе Пашића, уредни папири, тел. 066/130-333

Хитно продајем недовршену кућу у Гламочанима, плац од 1.300 м², идеално за викендицу, цијена по договору, тел. 066/395-721, 066/199-044

Хитно продајем недовршену кућу у Гламочанима 1.300 м² плац, идеално за викендицу, цијена по договору тел. 066/395-721, 066/199-044

Продајем кућу П+М, у Шушњарима на 1.000 м² земљишта, 10 км од центра Бањалуке, 80.000 КМ, може замјена за стан у Бањалуци, тел. 066/280-130

Продајем кућу П+1 у Бањалуци, насеље Лауш, ул. Босе Живковић, плац 362 м², цијена 107.000 КМ, тел. 066/280-130

Продајем стару кућу са плацем од 600 м², 2,5 км од зграде Владе, регулационим планом предвиђена изградња два стамбена објекта, П+2, тел. 066/390-015

Продајем кућу на магистралном путу Градишка - Бањалука у Ровинама, реновирана, површине око 138 м² на три етаже (са централним гријањем, градским водоводом, телефоном, кабловском и интернетом, двориште око 1.034 м² плус помоћна зграда, тел. 065/657-490, 066/416-762

Продајем стару кућу, 90 м², плус плац 500 м², легализовано, цијена повољна, ул. Вида Симурџића 61, Бањалука, тел. 066/480-001

Лазарево, продајем кућу и окућницу од 527 м², у близини амбуланта, школа, обданиште и продавница, тел. 065/512-149, 066/488-396

Продајем повољно усељиву кућу на плацу од 700 м², све комуналије, без терета, уз пут, ул. Српских рудара, Лауш. Папири уредни. Цијена 85.000 КМ, тел. 065/805-284, 066/614-701

Продајем на Петрићевцу у Бањалуци усељиву кућу 13x11, П+1+М, са пословним простором у приземљу у функцији, централно и соларно гријање, грађевинска употребна дозвола, плац 345 м², све 1/1, тел. 066/667-101

Продајем у Драгочају усељиву кућу 16x10, П+1+М са пословним простором у приземљу, плац 1.420 м², све 1/1, употребна дозвола, цијена 100.000 КМ или мијењам за стан уз договор, тел. 066/667-101

Продајем кућу у Слатини, срећена, централно гријање, тел. 066/943-110

Продајем кућу спратницу са високим покровљем и гаражом, централно гријање на дрва, Слатина, ул. Петра Перције 39 и 42, тел. 051/588-460, 066/945-625

Продајем недовршену кућу са дунумом земље у Дракулићу, цијена по договору, тел. 066/985-134

КУПОВИНА

Купујем старију кућу за рушење са плацем у центру Бањалуке, тел. 051/306-400, 065/522-838

Купујем мању кућу у рушевном стању, може и плац на подручју Лазарева, тел. 051/424-979, 065/683-440

Купујем мању кућу са двориштем у околини Бањалуке, до Верића или Омарске, тел. 0030122266447, 065/745-960

ЗАМЈЕНА

Мијењам кућу у Врбањи за кућу у Зеници или Бијељини, тел. 065/294-132

Мијењам кућу спратницу 10x7 м са поткровљем и 10 дунума земље (седам дунума под воћем) за двоипособан стан, девет км од Бањалуке, тел. 051/309-032, 065/424-905

Мијењам у центру Бањалуке код библиотеке и музеја кућу ща 300 м² пословног простора, приземље и спрат, различитих величина на 330 м² плаца, могућност грађења по регул. плану дијела зграде, за мању некретнину или аутомобил уз доплату, тел. 065/522-838

Мијењам у центру Бањалуке код библиотеке и музеја кућу од око 300 м² пословних простора П+1, различитих величина на 330 м² плаца, могућност грађења по рег. плану дијела зграде, може замјена за мању некретнину или аутомобил уз доплату, тел. 051/306-400, 065/522-838

Мијењам или продајем кућу у Приједору на доброј локацији за кућу у Бањалуци, тел. 065/624-061

Мијењам кућу на магистралном путу Градишка - Бањалука у Ровинама, реновирана, површине око 138 м² на три етаже, двориште око 1.034 м² плус помоћна зграда за стан у Бањалуци, тел. 065/657-490, 066/416-762

Мијењам кућу 90 м² са централним гријањем у Слатини за стан 40 м² у Бањалуци, тел. 066/943-110

ИЗДАВАЊЕ

Издајем намјештену кућу у Мотикама, погодно за двије старије особе, висока приземница, тел. 051/465-210, 065/300-365

Издајем приземље куће, празно, двије собе са купатилом, посебан улаз, цијена повољна, ул. Раде Кондића 11, Петрићевац, тел. 065/028-188

Издајем спрат куће, ул. Марије Димић 29, кружни ток, нови "Центрум", тел. 051/355-425, 065/363-765

Издајем намјештен спрат куће за два студента на Лаушу. Гријање на струју. Цијена 250 КМ, тел. 065/447-020

Издајем намјештену кућу 75 м², Паприковац, тел. 051/216-173, 065/513-924

Издајем спрат куће, 75 м², полунамјештено, према Бањ брду, тел. 065/774-258

Издајем ненамјештену кућу, 125 м², у Чесми, ул. Браће и сестара Ољача 5, Чесма-Бањалука, тел. 065/623-353, 065/775-810

Издајем полунамјештену кућу у ул. Гаврила Принципа бр. 20, тел. 051/349-730, 065/849-080

На дужи период издајем кућу за становање у Трну, може за пословни простор, тел. 051/218-709, 066/747-109

Издајем намјештену кућу, ул. Пере Дрљаче 65а, Обилићево, тел. 051/463-906, 066/835-045

Издајем спрат куће 60 м², ненамјештен, ул. Степе Степановића 68, Бањалука, код Студентског дома, тел. 066/853-410

Издајем у Новој вароши на дужи период двориштну кућу, први спрат, двије собе плус купатило плус ходник, намјештено, без газде, 200 КМ плус режије, тел. 066/897-405

ПОТРАЖЊА

Брачни пар тражи кућу за становање. Предност, без газда. Цијена до 200 КМ, тел. 065/682-466

Трочлана озбиљна породица тражи кућу или стан на чување под кирију, Бањалука, тел. 066/116-731

Озбиљна породица тражи кућу на чување на дужи период уз плаћање режија, тел. 066/231-196

Брачни пар (непушачи) тражи на подручју Бањалуке кућу или стан на чување уз плаћање комуналија, озбиљне понуде, тел. 065/695-733, 066/304-647

ВИКЕНДИЦЕ

ПРОДАЈА

Продајем викендицу на обали ријеке Јапре код Будимлић Јапре, од Приједора 45 км, може бити рибњак пастрмке од 600 м² и више, тел. 051/211-474

Продајем дрвену викендицу, преносива, њемачке производње, тел. 051/460-698

Продајем викенд кућу у Малом Зворнику, насеље Сакар, изнад Зворничког језера, површине 100 м², на плацу од 3,5 ара, недовршена, тел. 064/016-3514

Продајем викендицу у Слатини, са баштом и воћњаком, вода, струја, све срећено, тел. 051/355-832, 065/168-110

Продајем викендицу у Слатини, вода, струја, 1/1, 600 м од бање према цркви, асфалт, тел. 065/194-282

Продајем викендицу на ријеци Сутурлији, Шибови, тел. 065/233-438

Продајем у Слатини викендицу, 60 м² у етно-стилу, у ул. Милутина Миланковића 56, са подрумом, гаражом и ладаром. Вода, струја, асфалт, телефон, папири 1/1, тел. 065/346-260

Продајем викендицу у Шарговцу 56 м² и три дунума земље, цијена 50.000 КМ, тел. 065/460-308

Викендица, насеље Бабићи код Челинца, уз десну обалу ријеке Врбања, П+1, око 100 м² стамбене површине, земљишта 996 м², има грађевинску дозволу, техничка вода из бунара, цијена 55.000 КМ, тел. 051/306-400, 065/522-838

Продајем недовршену викендицу у Чардачанима на 1.000 земљишта, цијена 19.500 КМ, тел. 051/306-400, 065/522-838

Оглас
сваке сриједе
у „Гласу Српске"

Пошаљите ФОТО ОГЛАС
(некретнине, аутомобили)
путем MMS-а на број
065 1353
Укуцајте текст огласа и заједно са једном прикаченом фотографијом
и пошаљите на број 065 1353
Цијена поруке 4 КМ.
Приликом уноса текста користити латинична слова, а умјесто š,ć,č,đ, dž користити s,c,c,dj,dz

Продајем викендицу на Крчмарицама на старом путу према Слатини, тел. 051/306-400, 065/522-838

Продајем нову викенд кућу П+I, 100 м² - вода, струја, воћњак, све завршено на плацу од 4.563 м² - Горња Бистрица (Чокорска поља, километар од Коњичког клуба, може замјена за стан у Бањалуци, тел. 051/316-955, 065/524-505

Продајем викенд кућу П+I+Пк, Штрбе - Челинац, површине 52 м², плац 1.350 м², поред потока на 15 км од Бањалуке, тел. 051/316-955, 065/524-505

Продајем викенд кућу у Рамићима 45 м² на плацу 1.850 м² са воћњаком, струја, вода, ограђена - цијена 45.000 КМ, тел. 051/316-955, 065/524-505

Продајем викенд кућу у Довићима, 18 км од центра Бањалуке, П+I+Пк - површине 60 м², на плацу 2.200 м² ладара са камином, дрвена гаража, воћњак - цијена 65.000 КМ, тел. 051/316-955, 065/524-505

Продајем девастирану викендицу у Бабићима иза Челинца, 30 м од воде, не плави, тел. 065/568-010

Продајем усељиву викендицу са 1.800 м² земље, струја, градска вода, асфалт, расвјета, цијена 43.000 КМ, тел. 065/569-294

Продајем викендицу, 40 м², у Чардачанима, нова чврста градња, вода, струја, цијена повољна, тел. 065/966-808, 065/581-773

Продајем викенд-кућу у Јакуповцима 70 м², тел. 065/667-376

Продајем викендицу са окућницом 1.231 м², два км од Коњичког клуба на Чокорским пољима, тел. 051/424-979, 065/683-440

Продајем девастирану викендицу 35 м², викенд насеље Врбања, 500 м од главног пута Бањалука-Челинац, ул. Јоакима Вујића, са 982 м² земље, 1/1, тел. 051/424-979, 065/683-440

Продајем већу викендицу у Шушњарима са четири дунума земље - воћњака, тел. 065/797-368

Продајем викендицу са воћем на плацу од дунум, очишћеним материјалом, 6x8 м, од центра осам км, струја, вода, асфалт, тел. 065/824-505

Продајем потпуно реновирану викендицу, 100 м², на Јахорини, Ски-центар Дворишта, подрум+спрат+поткровље, три собе, два WC-а, плац од 500 м², папири уредни, власништво 1/1, цијена 99.000 КМ, тел. 065/796-824, 065/837-592

Продајем монтажну викендицу на Шибовима код дома и 2.000 м² воћњака, у Бањалуци, тел. 00381 629615511, 065/917-681

Продајем викендицу у Челинцу уз ријеку Врбању, тел. 065/936-601

Продајем повољно више викендица и плацева у Слатини и околини, тел. 065/964-929

Продајем викендицу у Чардачанима, чврста градња, вода, струја, усељиво, плац 1.000 м², тел. 065/581-773, 065/966-808

Продајем викендицу 5x9 м у Чардачанима, окућнице 1.520 м², има тераса, тел. 066/130-333

Слатина, продајем викендицу близу бање, градска вода, струја, уредни папири, цијена повољна, тел. 066/163-479

Продајем викендицу два км удаљена од центра Лакташа према Ријечанима, П+1 са 5.000 м² земљишта, све ограђено и засађено, различито воће, цијена 70.000 КМ, тел. 066/280-130

Продајем викендицу у Бистрици, струја, вода, усељива, 1,5а дунум земље под воћем, тел. 066/547-303

Продајем викендицу, 40 м², тврда градња, 1.000 м², земље 500 м², воће, вода, струја, телефон, асфалт, аутобуска станица, викендица се налази у Слатини, Јаружани, тел. 051/308-084, 066/642-376

Продајем на Бардачи зидану, усељиву, викенд-кућу 6,5x7,5, П+1, са грађевинском дозволом, плац 4.800 м², цијена 35.000 КМ, тел. 066/667-101

Продајем недовршену викендицу, 60 м², са 4.000 м² земље, од тога 400 м² под шумом, Поточани-Прњавор, хитно, цијена 12.000 КМ, тел. 066/929-348

Продајем викендицу 62 м², 925 м² земље, код бање Слатина, 600 м према цркви, асфалтни пут, струја, вода, телефон, грађевинска дозвола, 1/1, може замјена за стан до 35 м², тел. 066/939-992

Продајем викенд кућу 90 м² са централним гријањем у Слатини, тел. 066/943-110

ЗАМЈЕНА

Мијењам викенд кућу 90 м² са централним гријањем у Слатини за стан 40 м² у Бањалуци, тел. 066/943-110

СТАНОВИ

ПРОДАЈА

Продајем стан 36 м² у ул. Козарска 61 А, други спрат, лифт + шупа, звати послије 17 часова, тел. 066/768-952

Продајем стан у Бањалуци, Ложионичка 13а, 45 м², у породичној кући, са дворишном зградом и гаражом, посебан улаз, на 450 м² земље, тел. 051/312-615

Продајем трособан стан, ул. Браће Мажар и мајке Марије, "Карингтонка" код Гимназије, 74 м², трећи спрат, калориметар, тел. 060/337-1556

Нова варош, продајем станове, Првог крајишког корпуса, 38 - 120 м², тел. 065/022-326

Продајем реновиран намјештен двособан стан од 62 м² у насеље Ђуре Ђаковића, седми спрат, 59.000 евра, тел. 065/035-600

Продајем повољно стан, 46 м², у Кнежеву, тел. 065/055-317

Продајем нов, двособан стан 52 м², први спрат, у Лакташима, ул. Карађорђева 69, тел. 065/173-963

Продајем стан у Челинцу, 64 м², ул. Видовданска бб, цијена по договору, тел. 065/176-229

Продајем гарсоњеру од 28 м² у Бањалуци код ТЦ "Тропик", на другом спрату, по цијени од 1.200 КМ/м², тел. 065/200-422

Продајем стан од 55 м², улица Косовке дјевојке 25/14/3 на Старчевици, цијена по договору, тел. 065/233-546

Продајем стан у центру Лакташа 48,50 м² или мијењам за исти или мањи у Бањалуци уз моју доплату, тел. 051/530-192, 065/345-782

Продајем двособан стан, 49 м², други спрат, са гаражом од 17 м², а може и без гараже, у Обилићеву, тел. 065/346-260

Продајем гарсоњеру, површина 17 м², дворишни објекат у Јеврејској улици код бр. 42 у Бањалуци, цијена 25.000 КМ, тел. 065/400-722

Продајем двособан стан у Санском Мосту (дневна, спаваћа, кухиња с трпезаријом, ходник, велико купатило, балкон + остава + гаража), 63 м², први спрат, 17. ВКБ 52/1. Цијена 68.000 КМ, тел. 065/450-179

Продајем или мијењам трособан стан, 86 м², могу два мања или један мањи уз доплату, Обилићево, Бањалука, тел. 065/477-677

Продајем или мијењам стан у Сутомору 36 м², Црна Гора за Бањалуку, тел. 065/516-037

Продајем трособан стан, 97 м², насеље Крајина, трећи спрат, изузетно сређен са уградбеним плакарима и оставом, 10 м², цијена 197.000 КМ, тел. 051/306-400, 065/522-838

Луксузно опремљен стан, 72 м², подно гријање, двије лође, паркинг мјесто, може се заградити гаража, цијена 100.000 евра, тел. 051/306-400, 065/522-838

Продајем стан у монтажном објекту у дуплексу, површине 61 м², насеље Лазарево, цијена 85.000 КМ, тел. 051/306-400, 065/522-838

Комплет реновиран стан 57 м², други спрат, у цијену стана улази и подрумска остава, цијена 102.600 КМ, има гаража која се посебно продаје, цијена 10.000 КМ, тел. 051/306-400, 065/522-838

Продајем једнособан стан, Бањалука, жуте зграде, 49 м², цијена 86.000 КМ, тел. 051/306-400, 065/522-838

Продајем четворособан стан у Лакташима, 87 м², први спрат, има лифт, централно гријање, зграда завршена крајем 2015. г., цијена 129.000 КМ, тел. 051/306-400, 065/522-838

Продајем у Бањалуци нове станове у изградњи различитих квадратура, структура, цијена по договору, тел. 051/306-400, 065/522-838

Продајем четворособан стан 150 м², први спрат, ул. Српска - центар, тел. 051/316-955, 065/524-505

Продајем петособан стан 144 м², новоградња, ул. Степе Степановића код Угоститељске школе, повољно, тел. 051/316-955, 065/524-505

Продајем петособне станове 105 м² и 117 м², новоградња, ул. Милана Радмана, Нова варош, повољно, тел. 051/316-955, 065/524-505

Продајем четворособан стан, 106 м², двоетажни, новоградња, ул. Филипа Машуре, трећи и четврти спрат, цијена 2.100 КМ/м² са ПДВ-ом, тел. 051/316-955, 065/524-505

Продајем нов, усељив четворособан стан 102 м², II спрат. Гаражно мјесто 15 м² и остава шест м², ул. Исаије Митровића (код СУП-а - центар), тел. 051/316-955, 065/524-505

Продајем четворособан стан, 89 м², четврти спрат, новоградња, ул. Милана Радмана, Нова варош, тел. 051/316-955, 065/524-505

Продајем новији трособан стан, 87 м², четврти спрат, са кухињом и климом, уграђеним америчким плакарима, ул. Живојина Мишића, Борик - ексклузива, тел. 051/316-955, 065/524-505

Продајем трособан стан 78 м², комплет реновиран, луксузно опремљен и намјештен, ул. Милана Тепића - центар, тел. 051/316-955, 065/524-505

Продајем нов, усељив трособан стан 77 м², други спрат, ул. Краља Алфонса, центар, цијена 2.350 КМ/м² са ПДВ-ом, тел. 051/316-955, 065/524-505

Продајем трособан стан 77 м², ул. Реље Крилатице, Борик. Цијена 1.430 КМ/м², тел. 051/316-955, 065/524-505

Продајем нов, усељив трособан стан 75 м², први спрат, ул. Милана Стевиловића, Росуље, тел. 051/316-955, 065/524-505

Продајем комфоран, очуван двособан стан 71 м², ул. Бановић Страхиње, Обилићево (Мејдан), цијена 1.500 КМ/м², тел. 051/316-955, 065/524-505

Продајем новији стан 66 м², двособан, и оставу зидану осам м², Алеја Светог Саве, центар, повољно, тел. 051/316-955, 065/524-505

Продајем трособан стан 62 м², први спрат, новоградња, ул. Милана Радмана, Нова варош, цијена 2.450 КМ/м² са ПДВ-ом, тел. 051/316-955, 065/524-505

Продајем нов, усељив трособан, стан 61 м², први спрат и гаражу од 15 м², пословни комплекс "Гринвил", ул. Степе Степановића, Ребровац, повољно, тел. 051/316-955, 065/524-505

Продајем трособан стан 60 м², новоградња, ул. Бошка Тошића код "Центрума" Обилићево (Мејдан), цијена 2.250 КМ/м² са ПДВ-ом, тел. 051/316-955, 065/524-505

Продајем реновиран трособан стан 60 м², Алеја Светог Саве, центар, тел. 051/316-955, 065/524-505

Продајем усељив трособан стан 56 м², Булевар, строги центар, цијена 110.000 КМ, тел. 051/316-955, 065/524-505

Продајем двособан стан 53 м² код Музичке школе, центар, ул. Михајла Пупина, тел. 051/316-955, 065/524-505

Продајем нов,усељив двособан стан 50 м², Нови Борик - цијена 1.950 КМ/м² са ПДВ-ом, тел. 051/316-955, 065/524-505

Продајем нов, усељив двособан стан 50 м² и трособан 59 м², ул. Бранка Поповића, цијена 1.871 КМ/м² са ПДВ-ом, тел. 051/316-955, 065/524-505

Продајем у новоградњи двособан стан 44 м² и трособан 69 м², ул. Мише Ступара код "Акване", тел. 051/316-955, 065/524-505

Продајем двособан стан 51 м², новоградња, ул. Филипа Мацуре, цијена 2.000 КМ/м² + ПДВ, тел. 051/316-955, 065/524-505

Продајем у новоградњи трособан стан 47 м² и 62 м², ул. Филипа Мацуре, цијена 2.000 КМ + ПДВ, тел. 051/316-955, 065/524-505

Продајем нову, усељиву гарсоњеру 32 м², ул. Бранка Поповића, цијена 1.871 КМ/м² са ПДВ-ом, тел. 051/316-955, 065/524-505

Продајем апартман на Влашићу, 49 м², или мијењам за Бањалуку, тел. 065/526-426

Продајем стан, 58 м², код Градског моста у Бањалуци, на другом спрату, ул. Проте Тодора Сидића 9 А, дјелимично намјештен, са двије лође, тел. 065/531-212

Продајем стан од 45 м² на Лаушу, зграда изграђена 2011. године, цијена 1.450 КМ/м², могућност замјене, тел. 065/560-799

Продајем трособан стан 72 м², потпуно намјештен, у улици Мајке Југовића 40, тел. 065/567-612

Продајем трособан стан, 67 м², пети спрат, нема лифт, грађен 2004. г., цијена 1.450 КМ/м², тел. 065/569-294

Бањалука, ул. Романијска, продајем трособан стан, пети спрат, 67 м², нема лифт, градња 2004, цијена 1.450 КМ/м², тел. 065/569-294

Продајем двособан стан, 52 м², приземље, Карађорђева 239 А, код "Јадранке", цијена 1.450 КМ/м², тел. 065/588-889

Продајем гарсоњеру од 20 м² на Лаушу код "Јадранке", приземље, цијена 1.650 КМ/м², тел. 065/588-889

Продајем стан, 40 м², подножје Старчевице, зелена зграда, трећи спрат, тел. 065/601-772

Продајем двособан стан, 56 м², ул. Старине Новака, трећи спрат, новоградња, тел. 065/601-772

Продајем стан, 77 м², поткровље, новоградња, са гаражом, на Старчевици, ул. Ј. Јаничића 8, цијена 96.000 КМ, тел. 065/601-772

Продајем стан 75 м², поткровље, новоградња, Старчевица, ул. Ј. Јаничића 8, има и гаража, тел. 065/601-772

Продајем двособан стан 63 м², трећи спрат, ул. Косовке дјевојке, тел. 065/601-772

Продајем стан 84 м², подножје Старчевице, ул. Прве крајишке бригаде и народне одбране, високо приземље, тел. 065/601-772

Продајем стан 88 м², први спрат, ул. Мајке Јевросиме 28, потпуно сниран, насеље Сунце, цијена 160.000 КМ, тел. 065/601-772

Продајем стан од 62 м² у Новој вароши, први спрат, сниран и намјештен, са гаражом и шупом, ул. Тараса Шевченка, тел. 065/601-772

Продајем апартман на мору, приземље, 30 м², са двориштем, Игало, цијена 35.000 евра, тел. 051/305-585, 065/607-482

Продајем стан у Борику, ул. Раде Врањешевић, на трећем спрату, стан има 67 м² са припадајућим подрумом, цијена 160.000 КМ, тел. 051/302-210, 065/652-344

Продајем трособан стан на спрату куће на Приковцу, ул. Давида Штрпца, објекат има 80 м² са припадајућом гаражом и баштом иза куће од 260 м², цијена 95.000 КМ, тел. 051/302-210, 065/652-344

Продајем стан од 64 м² у центру града, ул. Николе Пашића, погодан за оснивање канцеларијског простора, цијена 2.150 КМ/м², тел. 051/302-210, 065/652-344

Продајем стан од 59 м² испод Старчевице, Булевар војводе Степе Степановића, пети спрат са лифтом, цијена 2.200 КМ/м², тел. 051/302-210, 065/652-344

Продајем стан од 57 м², насеље Мјесец, ул. Романијска, стан се налази на петом спрату у згради без лифта, цијена 1.800 КМ/м², тел. 051/302-210, 065/652-344

Продајем стан у центру града, ул. Јеврејска, 64 м², трећи спрат, без лифта. Погодно и за оснивање канцеларијских простора. Цијена 99.000 КМ, тел. 051/302-210, 065/652-344

Продајем трособан стан у Борику, 76 м², шести спрат, са лифтом. Цијена стана 135.000 КМ, тел. 051/302-210, 065/652-344

Продајем стан на Обилићеву (Мејдану), ул. Калемегданска. Величина стана 78 м², налази се на седмом спрату. Цијена 1.550 КМ/м², тел. 051/302-210, 065/652-344

Продајем гарсоњеру у центру града, 33 м², ул. Исаије Митровића. Зграда рађена 2016. године, други спрат, тел. 051/302-210, 065/652-344

Продајем стан, новоградња, 53 м², први спрат, рок завршетка март 2018. године, насеље Ребровац, ул. Милана Крановића, цијена 2.050 КМ/м², тел. 051/302-210, 065/652-344

Продајем стан на Старчевици, ул. Косовке дјевојке, 56 м², први спрат. Цијена стана 1.600 КМ/м², тел. 051/302-210, 065/652-344

Продајем стан у Новој вароши, 58 м², Равногорска, стан се налази на четвртом спрату у згради без лифта, цијена 105.000 КМ, тел. 051/302-210, 065/652-344

Продајем стан 39 м², у Борику, ул. Кордунашка, стан се налази на деветом спрату у згради са лифтом, цијена 75.000 КМ, тел. 051/302-210, 065/652-344

Продајем стан од 57 м², на петом спрату, зграда без лифта, насеље Мјесец, ул. Романијска, цијена 1.800 КМ/м², тел. 051/302-210, 065/652-344

Продајем стан од 67 м², насеље Мјесец, ул. Романијска, стан се налази на петом спрату у згради без лифта, цијена 1.450 КМ/м², тел. 051/302-210, 065/652-344

Продајем стан у центру града од 100 м² код Микрофин банке, на другом спрату. Зграда рађена 2009. године. Цијена стана 220.000 КМ, тел. 051/302-210, 065/652-344

Продајем стан од 78 м² на седмом спрату у Обилићеву, ул. Калемегданска, цијена 1.550 КМ/м², тел. 051/302-210, 065/652-344

Продајем стан у центру града, ул. Васе Пелагића, 80 м². Стан се налази на шестом спрату у згради са лифтом. Цијена 2.200 КМ/м², тел. 051/302-210, 065/652-344

Продајем трособан стан у Борику, 76 м², шести спрат, са лифтом. Цијена стана 135.000 КМ, тел. 051/302-210, 065/652-344

Продајем стан у центру града, ул. Јеврејска 64 м², трећи спрат, без лифта, погодан за канцеларијски простор, цијена 99.000 КМ, тел. 051/302-210, 065/652-344

Продајем нове станове у центру града, ул. Николе Пашића, од 59 м² и више, рок завршетка радова децембар 2018. год., тел. 051/302-210, 065/652-344

Продајем стан испод Старчевице, 59 м², пети спрат, има лифт, цијена 2.250 КМ/м², тел. 051/302-210, 065/652-344

Продајем стан 34 м², у Броду, све ново, добра локација, цијена 39.000 КМ, тел. 065/661-897

Продајем трособан стан, ул. Цара Душана бр. 2, осми спрат, тел. 065/668-488

Продајем трособан намјештен стан од 82 м² у ул. Симе Миљуша на Старчевици, тел. 065/669-222

Хитно продајем стан, намјештен или празан, 48 м², у Борику, тел. 065/561-091, 065/671-609

Продајем стан 83 м², кућа, ул. Крајишких бригада код "Независних новина"+зидана гаража, са већим паркингом, све потпуно реновирано, тел. 051/424-979, 065/683-440

Продајем нов стан 72 м², други спрат, код Економске школе плус гаража, тел. 065/685-800

Продајем станове у изградњи код Угоститељске школе, 55 м² и 71 м², усељиви, у октобру, тел. 065/685-800

Продајем двособан стан, 73 м², у центру града, ул. Книнска, цијена 1.800 КМ/м², тел. 065/691-900

Продајем трособан стан, Старчевица, цијена 139.000 КМ, тел. 065/691-900

Продајем једнособан стан, трећи спрат, 46 м², ул. Симе Миљуша, 83.000 КМ, тел. 065/691-900

Продајем трособан стан од 98 м² у Бањалуци, ул. Гундулићева 72, цијена по договору, вибер 0046709416121, 065/729-509

Продајем у подножју насеља Сунце двоипособан стан 72 м², први спрат са гаражом, а може и без гараже, тел. 065/733-555

Продајем у Београду, на Бежанијској коси, нов троипособан стан, 97 м², трећи спрат, има лифт., тел. 065/733-555

Продајем стан, 32 м², нова градња, Лазарево, према Трапистима, цијена 55.000 КМ, тел. 065/752-033

Продајем двособан стан у строгом центру 64 м², преко пута старе зграде Владе, цијена 1.950 КМ/м², тел. 065/752-777

Продајем двособан стан у подножју Старчевице, ул. Јосифа Панчића, стана 59 м², по цијени од 110.000 КМ, тел. 065/787-860

Продајем стан 39 м² са гаражом Лазарево, плац 250 м², реновирано, дуплекс, цијена 45.000 КМ, тел. 065/788-215

Продајем бараку 64 м², Лазарево 3, цијена 57.000 КМ, тел. 065/915-452

Продајем реновиран двособан стан од 60 м² у Броду, тел. 091/592-1806 или 35493643, 065/950-335

Продајем стан, 56 м², други спрат, код кафића "007", новоградња, цијена 2.200 КМ/м², тел. 065/560-837, 066/130-333

Продајем стан, 64 м², први спрат, ул. Мајке Јевросиме, сниран, тел. 066/130-333

Продајем стан, 62 м², у Новој вароши, ул. Тараса Шевченка, први спрат, сниран, намјештен, тел. 066/130-333

Продајем стан, 84 м², високо приземље, ул. Прве крајишке бригаде народне одбране 3, два мокра чвора, подножје Старчевице, тел. 066/130-333

Продајем стан, 58 м², у насељу Анте Јакића, тел. 066/205-505

Продајем стан, 77 м², на Булевару, тел. 066/205-505

Продајем стан, 40 м², у Козарској улици, тел. 066/205-505

Продајем стан 54 м², код СУП-а, тел. 066/205-505

Продајем гарсоњеру 22 м², за 25.000 КМ, тел. 066/205-505

Продајем трособан стан од 85 м² у Добоју, ул. Видовданска (зграда "Владимирка"), на првом спрату, генерално срећен, нов, може и замјена за Бањалуку, тел. 066/240-552

Продајем стан у Лакташима, код вртића, 47 м², сниран, врло повољно, тел. 066/241-860

Продајем двособан стан, 55 м², Нова варош, ул. Тина Ујевића, шести спрат, цијена 112.000 КМ, тел. 066/273-004

Продајем једнособан нов стан у Бањалуци, Нови Борик, 41,5 м², приземље, 1.850 КМ/м², тел. 066/280-130

Продајем стан на Старчевици 37 м², трећи спрат, мирна локација, може замјена за стан до 40 м², тел. 066/280-130

Продајем стан у центру Бањалуке, поткровље, четврти спрат, без лифта, 62 м², 110.000 КМ, тел. 066/280-130

Продајем нове станове, посебни улази, демит, клима, централно, паркинг, локација мирна у природи, могућа замјена за мању кућу у граду, Обилићево, тел. 066/299-068

Продајем трособан стан 60 м², четврти спрат, (двије спаваће собе, дневна, кухиња, балкон, купатило, WC одвојен), најстрожи центар града, тел. 066/448-031

Продајем двособан стан 45 м² плус гаража 22 м², Обилићево, Бањалука, тел. 066/485-496

Продајем двособан стан, 49 м², у Обилићеву и викендицу на плацу од 2.100 м² у Слатини, тел. 066/793-025

Хитно продајем стан, 72 м², у самом центру Добоја, повољно, или мијењам за Бањалуку, тел. 051/380-848, 066/804-436

КУПОВИНА

Купујем мањи стан у Бањалуци

до првог спрата, тел. 063/956-300

Купујем стан у центру, око 30 м², тел. 065/033-027

Купујем гарсоњеру (центар, Нова варош, Обилићево, подножје Старчевице), тел. 065/220-339

Купујем стан у Бањалуци до 70.000 КМ, тел. 065/345-782

Купујем мањи стан у Бањалуци, предност Обилићево или Старчевица, тел. 065/450-179

Купујем једнособан стан од 35 до 45 м², на 20 минута хода од центра, тел. 065/460-308

Купујем трособан и четворособан стан у Бањалуци, тел. 051/306-400, 065/522-838

Купујем једнособан и двособан стан у Бањалуци, тел. 051/306-400, 065/522-838

Купујем двособан стан у Обилићеву, до другог спрата, без лифта, са лифтом може и више, плаћам готовином, тел. 065/601-772

Купујем стан у Бањалуци, до 55.000 КМ, до првог спрата, исплата у готовини, тел. 065/669-222

Купујем стан, гарсоњеру или једнособан до 38 м², локација ближе центру града, тел. 051/424-979, 065/683-440

Купујем мањи једнособан стан, до 60.000 КМ, плаћање одмах, тел. 051/424-979, 065/683-440

Купујем стан од 20 до 40 м² близу центра, тел. 066/690-787, 065/746-522

Купујем гарсоњеру до 30 м² у Бањалуци, тел. 065/976-464

Купујем двособан стан у Обилићеву до другог спрата, ако има лифт може и већа спратност, плаћам готовином, тел. 066/130-333

Купујем мањи једнособан стан до 50 м², стара градња, предност Нова варош или Обилићево, тел. 066/236-769

Купујем мањи стан у Бечу, у замјену дајем некретнине у Бањалуци, тел. 066/280-130

ЗАМЈЕНА

Мијењам стан, 51 м², у центру Бијељине, за стан у Београду, тел. 0038755210811

Мијењам двособан стан, 54 м², са централним гријањем у Бањалуци за мањи у Београду, звати послијеподне, тел. 051/253-285

Мијењам једнособан стан од 30 м² са двије собе у згради код поште у Обилићеву, Бањалука или мијењам за пословни простор, кућу или стан у Травнику, тел. 065/166-366

Мијењам трособан стан 86 м², може и два мања стана или један мањи стан уз доплату, Обилићево, Бањалука, тел. 065/477-677

Мијењам стан од 36 м² у Сутомору, Црна Гора за Бањалуку, тел. 065/516-037

Мијењам двособан стан у Борику за гарсоњеру до 30 м² уз доплату, тел. 066/067-617

ИЗДАВАЊЕ

Издајем гарсоњеру, Кочићев вијенац, 150 КМ једна особа, 200 КМ двије особе, тел. 066/093-105

Издајем четворособан стан у Залужанима, Пут српских бранилаца 332, главни пут, тел. 065/520-122

Издајем реновиран двособан стан, у Омладинској улици, тел. 051/213-976

Издајем једнособан намјештен стан 43 м², други спрат, ул. Слободана Јовановића, Нова варош, тел. 051/254-501

Издајем једнособан, празан стан, тел. 051/281-690

Издајем празан стан, посебан улаз (дворишна), близу ортопедије и пиваре, цијена по договору, тел. 051/304-614

Издајем једнособан стан са гријањем у кући, посебан улаз, Нова варош, тел. 065/672-691, 051/311-908

Издајем два једнособна стана, један намјештен други ненамјештен, ул. Ранка Шипке, тел. 051/312-667

Издајем намјештен, дворишни објекат за становање, Бањалука, тел. 051/314-255

Издајем полунамјештену дворишну гарсоњеру, звати послије 18 часова, тел. 051/355-323

Издајем празан, двособан стан, ул. Његошева 62б, тел. 051/355-460

Издајем намјештену гарсоњеру са гријањем, посебан улаз, цијена по договору, Петрићевац, тел. 065/370-262, 051/355-912

Издајем два намјештена стана са гријањем, Лазарево, тел. 051/370-520

Издајем једнособан ненамјештен стан са гаражом у Карађорђевој улици 30. За све информације звати од 18 до 21 час, тел. 051/427-393

Издајем гарсоњеру студентима или ђацима, тел. 051/460-698

Издајем намјештену гарсоњеру, ул. Анке Дракулић 29, тел. 051/460-698

Издајем двособан ненамјештен стан, цијена повољна, ул. Јасмира Јанчића 16, тел. 051/462-965

Издајем намјештену гарсоњеру, посебан улаз, централно гријање, код Ђачког дома, тел. 051/466-172

Издајем гарсоњеру у кући, тел. 061/211-603

Издајем гарсоњеру, ул. Косте Јарића 75, Старчевица, Бањалука, приземље куће, без газда, тел. 064/426-8824

Издајем једнособан стан у Дервишима у близини ТЦ "Фис" и "Корт", посебан улаз, тел. 051/386-118, 065/008-353

Примам двије ученице или студенткиње на стан, тел. 065/030-888

Издајем трособан стан, усељив у августу, намјештен, Лазарево 3, 250 КМ, вибер 00436506606250, тел. 065/051-284

Издајем једнособан стан, 46 м², у Кнежеву, од 1.9.2017. године, тел. 065/055-317

Издајем једнособан стан, тел. 065/062-707

Издајем дворишну кућу једној особи, на транзиту, изнад маркета "АС", Побрђе, тел. 051/462-246, 065/164-983

Издајем намјештен једнособан стан, 30 м², са двије собе у згради код поште и факултета, Обилићево, Бањалука, тел. 065/166-366

Издајем намјештен стан на Старчевици, Рајка Босниће 8, са гријањем, посебан улаз, тел. 065/174-145

Издајем двособан, намјештен стан, централно гријање, цијена 300 КМ са режијама, тел. 051/428-091, 065/181-123

Издајем двособан полунамјештен стан, ул. Јована Рашковића 33, Бањалука, од "Сирана" лијево према новој болници са лијеве стране, тел. 051/302-769, 065/206-771

Издајем једнособан стан намјештен, ул. Калемегданска, Обилићево, Бањалука, тел. 065/211-375

Издајем намјештен двособан стан, код "Максмаре", Петрићевац, тел. 051/354-990, 065/213-512

Издајем једнособан намјештен стан, ул. Старог Вујадина, тел. 065/246-850

Издајем два једнособна стана за ђаке и студенте, 15 - 20 мин. од града, близу Грађевинске и Пољопривредне школе, тел. 051/354-548, 065/257-127

Издајем двособан стан, нова градња, паркинг, повољно, Кочићев вијенац, тел. 051/461-190, 065/293-724

Издајем намјештену гарсоњеру у Борику, централно гријање, клима, ул. Живојина Мишића, цијена 300 КМ, тел. 065/301-511

Издајем једнособан новонамјештен стан, 46 м², први спрат, ул. Симе Миљуша 12, на Старчевици, цијена по договору, тел. 065/360-570, 065/307-381

Издајем трособан намјештен стан у Борику, ул. Београдска 3, погодан за студенте или друге заинтересоване, тел. 051/388-550, 065/343-681

Издајем ученицама, студенткињама или радницама луксузно намјештен двособан стан у Гундулићевој код Привредног суда, слободан од 15.8.2017. године, тел. 065/348-669

Издајем гарсоњеру, на Петрићевцу, намјештену, са гријањем, посебан улаз, цијена по договору, тел. 051/355-912, 065/370-262

Издајем стан у кући код "Космоса", гријање, све одвојено, тел. 065/373-794

Издајем спрат куће, могу и собе, у центру Теслића, код спортске дворане, тел. 065/381-968

Издајем намјештен стан са централним гријањем, цијена 250 КМ, тел. 051/281-536, 065/389-930

Издајем трособан стан, 55 м², комплетно намјештен, Ада, нови Борик, Бањалука, близу кампуса, цијена 500 КМ плус режије, тел. 065/393-275

Издајем стан запосленој дјевојци, тел. 065/412-485

Повољно издајем двоипособан стан, ул. Милоша Обилића 58, тел. 051/466-099, 065/418-765

Издајем једнособан стан, ул. Милоша Дујића 14, тел. 065/436-219

Издајем двјема студенткињама двособан намјештен стан, код кампуса, тел. 065/441-313

Издајем намјештен једнособан стан, са гријањем, код "Сирана", самцима или младом пару, тел. 051/301-022, 065/450-544

Издајем стан у улици Илије Гарашанина 8А, 49 м², посједује одвојену спаваћу собу. Има балкон и подрум. Цијена по договору, тел. 065/457-188

Издајем једнособан намјештен стан с гријањем у ул. Драгана Бубића 15, Бањалука, тел. 065/535-863, 065/479-230

Издајем мањи једнособан стан на Новом Београду, тел. 065/510-510

Издајем трособан намјештен стан у кући са централним гријањем, на Лаушу код стадиона, тел. 065/518-893

Издајем стан у Новој вароши, 85 м², у близини банке, поште, школе, вртића, цијена 500 КМ плус режије, тел. 051/306-400, 065/522-838

Издајем једноипособан стан у Бањалуци, ул. Милице Стојадиновић Српкиње 6 код Правног факултета, тел. 065/523-751

Издајем намјештену гарсоњеру са централним гријањем, цијена 280 КМ, са свим режијама, тел. 065/523-768

Издајем гарсоњеру у поткровљу, дворишна кућа, централно гријање и интернет, тел. 051/254-408, 065/526-723

Издајем трособан стан у Борику, у обзир долазе три студенткиње, тел. 065/532-985

Издајем двособан намјештен стан, 65 м², у Новој вароши, тел. 065/535-100

Издајем намјештену дворишну гарсоњеру (кабловска), 50 метара од касарне "Козара", тел. 065/538-087

Издајем намјештен једнособан стан у Борику, тел. 051/254-554, 065/539-645

Издајем стан у Борику, погодан за дјевојке, цијена по особи 150 КМ са режијама, тел. 065/561-087

Издајем од 1.10.2017. године намјештен двособан стан у Бањалуци, нова зграда у центру, ул. Николе Пашића 16, други спрат, лифт, централно гријање, клима, блиндирана врата, тел. 065/567-648

Издајем намјештен једнособан стан, насеље Сунце, у згради са централним гријањем, тел. 065/568-224

Издајем намјештен двособан стан у Новој вароши, 52 м², градско гријање, ул. Стевана Мокрањца, други спрат, цијена 350 КМ плус режије, тел. 065/568-780

Издајем пословним људима намјештен стан, 80 м², ул. Франа Супила бр. 17а, тел. 065/584-475

Издајем двособан или једнособан стан или гарсоњеру у кући преко пута Врбаса, ул. Косте Војиновића код "Арпора", тел. 065/611-359

Издајем самцима, пословним људима, брачним паровима двособан намјештен стан у строгом центру Бањалуке, други спрат, клима, централно гријање (које се плаћа у периоду од 15.10. до 15.4), кабловска-интернет, на дуже вријеме, тел. 051/437-394, 065/618-241

Издајем једнособан намјештен стан 42 м², ул. Вождовачка 22, други спрат, тел. 065/630-147

Издајем двособан стан у Новом Саду, Лиман 1, близу факултета, тел. 065/639-323

Издајем двособан намјештен стан на дужи период, у центру града, ул. Цара Душана 4, на Булевару, тел. 065/652-763, 065/656-170

Издајем намјештен стан 40 м² са централним гријањем и кабловском телевизијом, Росуље, цијена 270 КМ, тел. 065/667-484

Издајем једнособан намјештен стан са гријањем, тел. 051/311-908, 065/677-691

Издајем двособан намјештен стан, у засебној кући, у Бањалуци, ул. Билећка 14, тел. 065/694-653

Оглас
продај... купи... огласи...

Издајем спрат куће, трособан стан са великим дневним боравком, намјештен, гријање, интернет, посебан улаз, паркинг до три аутомобила, ул. Божидара Аџије, тел. 051/281-460, 065/697-037

Издајем једнособан намјештен стан, ул. Гаврила Принципа бр. 3.

тел. 066/307-460, 065/697-062

Издајем једнособан намјештен стан, близу "Емпоријума", тел. 065/699-956

Издајем намјештену гарсоњеру 30 м², ул. Церска 49, нова зграда, тел. 065/701-824

Издајем једнособан комплетно намјештен стан са посуђем, свим средствима потребним за живот, 10 минута хода од центра Бањалуке, у ул. Божидара М. Бабића 36, Лауш, преко пута "Јувенте", иза кафића "Кингс", тел. 065/703-915

Издајем једнособан комплетно намјештен стан код Правног факултета на дужи период, цијена 450 КМ плус режије, тел. 065/706-925

Издајем двособан намјештен стан преко пута ОШ "Бранко Радичевић" на дужи период, тел. 065/706-925

Издајем намјештен четвоpособан стан непосредно код центра, по повољној цијени, тел. 065/706-925

Издајем луксузан стан, непосредно код зграде Владе, трособан, намјештен, у новој згради, на дужи период, тел. 065/706-925

Издајем двособан полунамјештен стан од 48 м² у улици Исидоре Секулић 10 А (насеље Хисета). Стан усељив од 1.8. Може се погледати по договору, тел. 065/759-459

Издајем намјештену гарсоњеру на Лаушу код "Сирана", тел. 065/776-160

Издајем нов комплетно намјештен стан 65 м², спрат куће, wi-fi, кабловска и паркинг бесплатно, Паприковац, ул. Илије Гарашанина 23, изнад "Конзума", тел. 065/785-663

Издајем намјештену гарсоњеру у Степе Степановића, 300 КМ плус режије, тел. 065/794-299

Издајем двособан стан, у центру Бањалуке, ул. Васе Пелагића, може и гаража., тел. 065/811-058

Издајем стан у кући, 100 м², ул. Невесињска 22, Павловац, Бањалука, тел. 065/817-444

Издајем двособан стан на дан у Бањалуци. Зграда је новоградња у мирном дијелу града са безбједним паркингом, клима-уређајем и кабловском ТВ. Цијена је 35 КМ на дан (до четири особе), тел. 065/819-507

Издајем двособан намјештен стан 58 м², трећи спрат, ул. Масарикова, Нова варош, Бањалука, тел. 051/308-622, 065/829-642

Издајем двособан намјештен стан у Обилићеву, ул. Царице Милице, 55 м², ВП, ЦГ, тел. 065/846-199

Издајем једнособан, намјештен стан, у Обилићеву, за ђаке, студенте или млади брачни пар, тел. 065/896-483

Издајем једнособан стан, нов, намјештен, са климом, кабловском, интернетом, ул. Омладинска 62, тел. 065/351-794, 065/911-234

Издајем комплетно намјештен једнособан стан, клима, Обилићево, код пекаре "Клас", тел. 065/938-401

Издајем намјештен стан од 42 м² у Росуљама, тел. 065/949-111

Издајем намјештен стан у приватној кући код "Космоса", тел. 051/463-932, 065/972-569

Издајем намјештену гарсоњеру, са централним гријањем и интернетом, на Петрићевцу, тел. 051/354-367, 065/977-132

Изнајмљујем двособан намјештен стан 80 м² у Новој вароши, тел. 065/980-240

Издајем нов једнособан намјештен стан у центру Бањалуке, цијена 400 КМ, тел. 065/660-997, 065/984-035

Издајем једнособан стан на Старчевици, тел. 065/988-047

Издајем два намјештена стана, ул. Јовице Савиновића 4, Бањалука, тел. 066/015-231

Издајем једнособан, намјештен стан у Обилићеву, тел. 066/091-728

Издајем двособан, намјештен стан од 70 м², ул. Степе Степановића, цијена по договору, тел. 066/141-423

Издајем намјештену дворишну кућу, гријање на дрва, цијена 170 КМ, Петрићевац, за једну или двије дјевојке, тел. 066/230-199

Издајем спрат куће, трособан стан, намјештен, са гријањем, може бити и двособан, одвојен улаз, остало по договору, тел. 066/279-791

Издајем двособан стан, намјештен, преко пута "Зоки комерца", Лазарево, тел. 066/292-575

Издајем намјештен једнособан стан у Борику за 300 КМ плус режије, стан је слободан од 1.9.2017, предност има једна или двије дјевојке, тел. 051/462-599, 066/327-213

Издајем двособан намјештен стан у насељу Крајина, тел. 066/329-329

Изнајмљујем трособан стан у Јаблану у близини надвожњака, тел. 066/353-536

Издајем једнособан намјештен стан у згради, гријање одјављено, звати послијеподне, тел. 066/435-603

Издајем намјештен стан на Паприковцу, 85 м², са гријањем и гаражом, спрат куће, тел. 066/441-164

Издајем једнособан стан у дворишту у обзир долазе самци и пензионери, посебан улаз, повољно, Лауш, тел. 066/471-359

Издајем двособан стан 68 м², четврти спрат, са лифтом, ул. Мајке Југовића, код Правног и Економског факултета, од 1.9.2017, тел. 066/515-205

Издајем двособан стан, у Росуљама, ул. 14. средњобосанске бр. 28, цијена 300 КМ, тел. 066/547-444

Тражим цимерку у једнособном стану у Росуљама, тел. 051/319-089, 066/600-174

Издајем празан, једнособан стан 60 м² на спрату нове куће са посебним улазом, близу Гимназије, Побрђе плус паркинг, тел. 066/605-675

Издајем намјештену гарсоњеру у дворишном објекту у близини "Чајавца", тел. 066/656-980

Издајем намјештен стан од 47 м², три собе, ул. Слободана Кусторића 7, код "Еуро бенца", стан број 5, други спрат, тел. 051/385-502, 066/658-519

Издајем стан, на спрату намјештен двије собе, посебан улаз, клима, гријање, кабловаска, парк у дворишту, ул. Дубичка 184 Дервиши тел. 051/385-502, 066/658-519

Изнајмљујем двоипособан намјештен стан на Лаушу, гријање, интернет, кабловска, цијена 250 КМ, тел. 066/687-372

Издајем студентима двособан потпуно намјештен стан у стамбеној згради под Старчевицом, у улици Прве крајишке бригаде број 1, тел. 066/690-257

Потребне двије цимерке у двособном комплет намјештеном стану у центру, тел. 066/780-182

Нов комплетно намјештен стан у центру за двије студенткиње, тел. 066/780-182

Издајем спрат куће за четири студента, ул. Тина Ујевића 9, Нова варош, тел. 066/847-036

Издајем двособан потпуно намјештен стан, 45 м², ул. Церска 2, лифт, цијена по договору, тел. 066/849-198

Издајем 35 м² засебан објекат, новија градња, условно, близу цркве на Паприковцу, повољно, тел. 066/869-204

Издајем студенткињи или ученици намјештену собу у двособном стану са централним гријањем, ул. Царице Милице бр. 58, Обилићево, Бањалука, тел. 052/331-603, 066/879-101

Изнајмљујем стан, погодан и за канцеларијско пословање, Николе Пашића 17, око 60 м², неопремљен, 380 КМ, могућа продаја и замјена, тел. 066/888-718

Издајем у центру двособан стан, први спрат, реновиран, комплетно новонамјештен, ново купатило, интернет и кабловска, тел. 066/940-676

Издајем једнособан намјештен стан у Дракулићу, тел. 066/985-134

ПОТРАЖЊА

Тражим двособан стан или кућу на чување, уз плаћање режија, Обилићево, тел. 065/697-499

Женска особа тражи мањи намјештен или полунамјештен стан, не у згради, тел. 065/977-132

Женска особа тражи мањи намјештен или полунамјештен стан, не у згради, тел. 065/977-132

СОБЕ

ИЗДАВАЊЕ

Издајем студентима собу, ул. Степе Степановића 137, код Економског факултета, тел. 051/235-406

Издајем женској особи једнокреветну собу, употреба купатила, минимално кухиња, у Бањалуци, Булевар Живојина Мишића, Борик, тел. 051/250-025

Издајем двокреветну собу, у стамбеној згради, ул. Новице Церовића 13, Борик, тел. 051/251-182

Издајем студенткињама собу, Борик, близу кампуса, тел. 051/253-367

Издајем студенткињи собу у Борику, близу кампуса, тел. 051/253-376

Издајем двокреветну собу за двије дјевојке, близу кампуса, употреба кухиње, Бањалука, тел. 051/255-711

Издајем собу на Лаушу ђацима, студентима, може и мајци са једним дјететом, тел. 051/280-673

Издајем једнокреветну и двокреветну собу студентима и ђацима мушкарцима, близу факултета, насеље Обилићево, тел. 051/302-196

Издајем собу једнокреветну са заједничким купатилом, ул. Боже Николића, Петрићевац, тел. 051/355-998

Издајем једнокреветну и двокреветну собу са гријањем, плус чајна кухиња, посебан улаз, ул. Стевана Булајића 36, Обилићево, тел. 051/466-855

Издајем собу са централним гријањем, интернет, посебан улаз, одвојен сат за струју, тел. 051/214-443, 064/434-9431

Издајем у центру Бањалуке једнокреветну собу студенткињи, централно, интернет, кабловска ТВ, употреба кухиње и купатила. Повољно, тел. 065/013-329

Издајем једнокреветну намјештену собу код Гимназије, студентима, ђацима и запосленим, тел. 065/057-898

Издајем намјештену собу са гријањем, тел. 065/062-707

Издајем дјевојци једнокреветну собу, употреба кухиње, ТВ, интернет, централно, Булевар, повољно, тел. 065/217-616

Издајем женској особи једнокреветну намјештену собу у центру града, са централним гријањем, ул. Бана Лазаревића 11, Бањалука, тел. 066/909-841, 065/230-925

Издајем намјештену собу студентима, ученицима, запосленима, код Гимназије, тел. 065/329-061

Издајем студентима или ђацима (мушкарцима) једнокреветну собу у Борику код кампуса, тел. 051/252-521, 065/419-294

Издајем студентима собе у Борику са централним гријањем, тел. 065/424-303

Издајем собе на Лаушу, употреба дневног боравка, кухиње, тоалета и купатила, има кабловска ТВ и интернет, цијена 125 КМ, тел. 065/466-331

Издајем студентима собе у центру града, тел. 065/526-703

Издајем једнокреветну намјештену собу, ул. Мише Ступара 22, Бањалука, тел. 051/257-010, 065/535-737

Издајем једнокреветну и двокреветну собу у кући, без газде, у близини Економског факултета, Бањалука, тел. 065/541-520

Издајем студенткињама или запосленим дјевојкама собе, стан у згради, у Обилићево, тел. 065/544-189

маркетинг
051/231-081

Претплатите се на електронско издање "Гласа Српске"

СВАКОГ ЈУТРА НА ВАШОЈ E-MAIL АДРЕСИ

Издајем собу код Венеција моста за дјевојку, стан комплет опремљен, повољно, тел. 065/561-087

Издајем студентима двокреветну собу, Бањалука, тел. 065/621-089

Издајем мушкарцу једнокреветну собу, посебан улаз, гријање, кабловска и интернет, тел. 065/682-996

Издајем собу студенткињи у Борику, близу кампуса, тел. 051/253-367, 065/735-506

Издајем собу у стану, са коришћењем осталог простора, без газда, предност запослене дјевојке и жене, тел. 065/735-897

Бањалука, издајем намјештену једнокреветну собу са купатилом, посебан улаз, центар, тел. 065/745-352

Издајем двокреветну собу студентима, ул. Степе Степановића бр. 27, 150 м од Универзитета, употреба кухиње и купатила, тел. 065/764-329

Изнајмљујем намјештену дворишну гарсоњеру, тел. 065/776-172

Издајем двокреветну собу са гријањем 200 м од факултета, тел. 065/781-461

Издајем дјевојкама собу у Борику у новоопремљеном стану, сви услови, цијена са режијама 150 КМ, тел. 065/784-011

Издајем студенту мушкарцу непушачу собу у центру града, тел. 065/797-368

Издајем двије двокреветне и једну једнокреветну собу, интернет, посебан улаз, употреба чајне кухиње, тел. 051/466-855, 065/845-538

Издајем супер намјештену собу дјевојкама код Медицинске школе, Зелени мост, тел. 065/880-319

Издајем собе на Лаушу, цијена 125 КМ, употреба кухиње, дневног боравка, тоалета, купаонице, има кабловска ТВ, тел. 065/892-206

Издајем собу ученицима и студентима непушачима, резервишите за септембар, тел. 065/932-475

Издајем собу, Борик, Бањалука, тел. 065/943-682

Издајем собу за два ученика или за двије ученице, 500 м до школе, тел. 051/461-108, 066/014-184

Издајем једнокреветну и двокреветну собу за студенте/кињe или запосленим особама, Борик, тел. 066/067-617

Издајем намјештену собу са купатилом, код ФИС-а, Лазарево, тел. 066/082-357

Издајем собу дјевојци у стамбеној згради у Борику, тел. 066/219-543

Издајем ученици или студеткињи намјештену собу у стану у Борику код кампуса, тел. 051/252-521, 066/293-959

Бањалука, једнокреветна соба студенткињи у близини свих факултета, централно, интернет, кабловска, употреба кухиње и купатила, повољно, тел. 066/302-543

Издајем намјештену собу са купатилом, кухињом, посебан улаз, ул. Косте Јарића 16, тел. 066/780-415

Издајем собе или стан за четири особе студентима и ђацима у центру преко пута позоришта на главној улици, тел. 066/895-694

Издајем намјештене једнокреветне и двокреветне собе, веома повољно, тел. 066/911-806

Издајем собу у приватној кући у стану студентима, може као једнокреветна 200 КМ и као двокреветна 150 КМ лежај са свим режијама, близу Економског факултета, кабловска, интернет, добро гријање, вибер 065/270-797, 066/996-143

ПОСЛОВНИ ПРОСТОРИ

ПРОДАЈА

Продајем халу, зидани објекат од 317 м² у центру Нове Тополе, тел. 065/376-541

Продајем канцеларију, површина 17 м², дворишни објекат у Јеврејској улици код бр. 42 у Бањалуци, цијена 25.000 КМ, тел. 065/400-722

Продајем пословни простор, 82 м², топлотна пумпа топло-хладно, могућност рекламног простора, ул. Краља Петра Првог Карађорђевића 9, тел. 065/493-328

Пословни простор и намјештене канцеларије, 200 м², у центру Лакташа, продајем или изнајмљујем, тел. 065/513-897

Продајем или изнајмљујем пословни простор и намјештене канцеларије, 200 м² у центру Лакташа, тел. 065/513-897

Продајем пословни објекат По+П+1+М у Новој вароши, 400 м² пословног простора на три нивоа, цијена по договору, у рачун примам мање некретнине, аутомобил уз доплату, тел. 051/306-400, 065/522-838

Продајем повољно пословни простор, приземље, 44 м², у згради у центру Челинца, може плаћање у неколико рата или замјена за јефтинију некретнину уз доплату, тел. 051/306-400, 065/522-838

Продајем пословни простор, 57 м², у приземљу зграде у близини "Емпоријума", цијена 2.700 КМ/м², може замјена за мањи стан у Београду, тел. 051/306-400, 065/522-838

Продајем два пословна простора у Челинцу у занатском центру код моста, један окренут према ријеци Врбањи, 50 м² + 18 м² баште, П+1, цијена 52.000 КМ, други пословни простор окренут према унутрашњости, цијена 48.000 КМ, ако се узимају оба цијена 88.000 К, тел. 065/522-838

Продајем у Бањалуци, центар, пословни простор, 20 м², гаража претворена у канцеларију, иза Конзулата Србије, 250 м од општине, цијена 18.500 КМ, тел. 051/306-400, 065/522-838

Продајем пословни простор у два нивоа П+М, око 54 м², рох бау систем, центар Бањалуке, насеље Драге Малића, цијена по договору, тел. 051/306-400, 065/522-838

Продајем пословни простор, 47 м², у занатском центру на Паприковцу, Зеленгорска улица, цијена 55.000 КМ, може замјена за аутомобил уз доплату, тел. 051/306-400, 065/522-838

Продајем или изнајмљујем два пословна простора по 18 м², у приземљу зграде у Бањалуци, ул. Максима Горког, може замјена за стан уз доплату, тел. 051/306-400, 065/522-838

Продајем пословни простор, центар Бањалуке, 36 м², други спрат, зграда, "Екватор", цијена 99.000 КМ, тел. 051/306-400, 065/522-838

Продајем пословни простор на Лаушу, приземље 45 м², 80.000 КМ, може замјена за аутомобил, тел. 051/306-400, 065/522-838

Продајем пословни простор, 53 м², улица Николе Пашића, тел. 065/560-799

Бањалука - Туњице, продајем покривену халу, 26х16 м, са папирима, на плацу од 3.500 м², тел. 065/569-294

Продајем пословни простор 24 м², у Карађорђевој 239 А, на главној улици, употребна дозвола, цијена 650 КМ/м², тел. 065/588-889

Продајем пословни простор, нотарска канцеларија, 80 м², први спрат, поред општине, тел. 065/601-772

Продајем у насељу Петра Прерадовића пословни простор, 30 м², у којем је био фризерски салон, тел. 065/733-555

Продајем у центру нотарску канцеларију, 80 м², први спрат, код општине, тел. 066/130-333

КУПОВИНА

Купујем мањи пословни простор са двије просторије, Бањалука, тел. 063/956-300

Купујем пословни простор у центру Бањалуке, тел. 066/205-505

ИЗДАВАЊЕ

Издајем пословни простор на Малти, ул. Триве Амелице 20, код ОШ "Алекса Шантић", Росуље, тел. 066/255-755, 051/300-584

Изнајмљујем пословни простор 80 м², ул. Његошева 30, повољно, тел. 051/303-073

Издајем халу у Прњавору, са употребном дозволом за производњу, велепродају, складиште, тел. 065/199-768

Издајем пословни простор у центру за фризерски салон, повољно, тел. 065/215-888

Издајем пословни простор, 15 м², Борик, приватна кућа, властити паркинг, цијена 250 КМ, тел. 065/338-312

Издајем пословни простор 65 м², ул. Његошева 55, почетак Петрићевца, тел. 065/458-358

Изнајмљујем пословни простор, 14+2 м², ул. Доситеја Обрадовића 1, Бањалука, тел. 065/477-677

Издајем пословни простор, 82 м², топлотна пумпа топло-хладно, могућност рекламног простора, ул. Краља Петра Првог Карађорђевића 9, тел. 065/493-328

Издајем простор од 15,5 м², први спрат, ул. Светог Саве 74, тел. 051/215-695, 065/512-186

Издајем 60 м² простора у контејнерима у којима се до сада паковао угоститељски шећер у Лазареву, тел. 065/517-190

Издајем намјештену канцеларију, 15 м², у ПЦ "Екватор", први спрат, тел. 065/517-821

Изнајмљујем пословни простор у центру Бањалуке, 30 м² у два нивоа по 15 м², тел. 051/306-400, 065/522-838

Изнајмљујем пословне просторе у центру Бањалуке различитих величина и намјена, тел. 051/306-400, 065/522-838

Изнајмљујем пословни простор,

Оглас

Дужина вашег огласа не смије да прелази 150 словних мјеста, с тим да не користите скраћенице и обавезно користите размаке између ријечи и зареза.

Оглас за рубрику „лични контакти“ предаје се у служби огласа, лично уз обавезну легитимацију.

Ваше мале огласе можете слати путем SMS-а и MMS-а на сљедеће начине:

OGL затим размак, па текст вашег огласа ако желите да ваш оглас буде објављен у сљедећем издању „Оглас“ - цијена SMS поруке 0,55 КМ

2OGL затим размак, па текст вашег огласа ако желите да ваш оглас буде објављен у сљедећа два броја „Оглас“ - цијена SMS поруке 0,99 КМ

4OGL затим размак, па текст вашег огласа ако желите да ваш оглас буде објављен у сљедећа четири броја „Оглас“ - цијена SMS поруке 1,65 КМ

OKV затим размак, па текст вашег огласа ако желите да ваш оглас буде објављен уоквирен у наредном издању „Оглас“ - цијена SMS поруке 2,20 КМ

NEG затим размак, па текст вашег огласа ако желите да ваш оглас буде објављен у негативу у наредном издању „Оглас“ - цијена SMS поруке 2,20 КМ

Фото оглас - цијена MMS поруке 4,00 КМ

и на број телефона 051/231-072

ПРОДАЈ, КУПИ, ОГЛАСИ!

СВАКЕ СРИЈЕДЕ У „ГЛАСУ СРПСКЕ“ www.oglas-glas.com

44 м², у центу Челинца, тел. 051/306-400, 065/522-838

Изнајмљујем пословни простор 100 м² у центру Бањалуке, приземље, тел. 051/306-400, 065/522-838

Издајем пословни простор погодан за канцеларију у ТЦ "Екватор", тел. 065/530-831

Издајем пословни простор површине 16 м² у Борику, погодно за више намјена, тел. 051/254-554, 065/539-645

Издајемо канцеларијски простор, 16,71 м², ул. Гундулићева 76, приземље, бр. 21, тел. 065/433-995, 065/539-673

Издајем разрађену стоматолошку ординацију са вишегодишњим стажом (од 1996. године), добра локација, паркинг, употребна дозвола за рад и попратни инвентар, повољно (или за неку другу здравствену дјелатност или за друге намјене), тел. 051/371-320, 065/540-732

Издајем локал 25 м², у новој згради на Старчевици, предвиђен за фризерски салон, тел. 065/546-002

Издајем у Бањалуци на атрактивној локацији, ул. Јована Дучића 88, вишенамјенски пословни простор од 35 м², са употребном дозволом, може фризерски салон, канцеларија, паркинг, тел. 065/577-430

Издајем намјештен кафић и намјештену роштељницу у Обилићеву и 60 м² пословног простора, тел. 065/643-621

Издајем пословни простор, 60 м² (три просторије + тоалет) + 52 м² (двије просторије + тоалет), ул. Марије Димић 9, кружни ток код новог "Центрума", приземље, тел. 065/667-484

Издајем канцеларијски простор у кући 35 м², у ул. Душка Кошчице 2, Бањалука, тел. 065/671-417

Издајем пословни простор 60 м² у Шарговцу 147, тел. 051/461-480, 065/701-824

Издајем пословни простор 32 м², погодан за канцеларију, агенције и ситне занатске радове, ул. Божидара М. Бабића и Карађорђевој преко пута "Јувенте", тел. 065/703-915

Издајем пословни простор 60 м², ул. Грчка 8 за разне намјене осим кафића, тел. 065/876-889

Издајем пословни простор у центру Бањалуке, 53 м², приземље, сопствено гријање, алармни систем, клима, чајна кухиња, тоалет, два улаза, паркинг, телефон, тел. 065/902-804

Издајем пословни простор у центру Бањалуке 18 м², двије просторије, примарна и тоалет, клима, алармни систем и паркинг, тел. 065/902-804

Издајем пословни простор у Лакташима, 32 м², центар, Лактинг II, први спрат, тел. 065/920-111

Издајем пословни простор различитих намјена са употребном дозволом, 100 м², на главном путу Прњавор - Бањалука, пет км од Прњавора, погодан за пољопривредну апотеку, дисконт, продавницу сточне хране, тел. 065/449-065, 065/955-772

Издајем пословни простор-канцеларију, полице пуно дрво, 17 м², ТЦ "Екватор", први спрат, Бањалука, тел. 065/970-988

Издајем нове хале од 100 до 1.000 м² код "Инцела", са свом инфраструктуром, тел. 066/130-333

Издајем пословни простор, повољно, 45 м², само озбиљне понуде, телефон 051/218-060, 066/399-161

Издајем пословни простор 55 м² у ул. Триве Амелице 34, Росуље, погодан за све намјене, тел. 066/420-496

Издајем пословни простор у центру града, тел. 066/998-380

ПОТРАЖЊА

Тражим под закуп роштељницу са инвентаром, тел. 065/429-104

ГАРАЖЕ

ПРОДАЈА

Продајем гаражу 15 м² у улици Иве Андрића, насеље Анте Јакића, гаража са каналом, ренорвирана, наткривена, у добром стању, тел. 065/238-213

Продајем гаражу ул. Слободана Јованића 36, тел. 065/512-637

Гаража, центар Бањалукеа, иза Електрошколе, 11.500 КМ, тел. 051/306-400, 065/522-838

Продајем гаражу у центру Бањалуке, иза Електрошколе, 11.500 КМ, тел. 051/306-400, 065/522-838

Продајем гаражу 18 м² зидана, уведена струја, код Зеленог моста, Тихомира Тихе Дамјановића 10, тел. 065/830-228

Продајем гаражу, 17 м², покривана лимом, тел. 065/979-805

Продајем гаражу код СУП-а, тел. 066/030-048

Продајем гаражу у центру преко пута старе аутобуске станице, тел. 066/205-505

ИЗДАВАЊЕ

Издајем гаражу у ул. Војводе Момчила, близу СУП-а, зидана, тел. 051/460-698

Издајем гаражу у центру, ул. Книнска код ЗИБЛ-а, тел. 063/956-300

Издајем гаражу у насељу Анте Јакића преко пута "Мог маркета", тел. 065/166-366

Издајем гаражу од 17 м² у стамбеној згради у Борику, тел. 065/454-379

Издајем гаражу у ул. Краља Петра Другог Карађорђевића бр. 9, Нова варош, 20 м², врата са даљинским, више намјена, тел. 065/544-079

Издајем гаражу у центру Бањалуке, ул. В. Пелагића, тел. 065/811-058

КИОСЦИ

ПРОДАЈА

Продајем киоск, тел. 065/547-063

ПЛАЦЕВИ

ПРОДАЈА

Продајем повољно плац два дунума, плац 20 ари, пут, вода, струја, плин, 1/1, повољно, Инђија, Србија, тел. 00381643290694

Продајем осам дунума земље, 1/1, насеље Крајишник - Нова Топола, повољно, звати од 10 до 21 час, тел. 0038552543601

Продајем њиву 2.650 м², у Ливну, дозвола за градњу, добра земља, рад на њиви, укњижена 1/1, струја, вода, телефон, може замјена за стан или кућу у Бијељини или околини, тел. 034/272-593

Продајем плац, 350 м², код амбуланте, ул. Карађорђева 189, Лауш, Бањалука, тел. 051/280-484

Продајем 2,5 дунума земље на Чокорским пољима, код Марјанског гаја, 200 м од главног пута, тел. 051/281-218

Продајем 2.100 м² земље, могућност прикључка струје, воде, телефона, село Чардачани, тел. 051/300-099

Продајем 20 дунума земље поред магистралног пута Приједор - Бањалука, погодно за индустријски погон, тел. 051/317-719

Продајем 2.500 м² земље у Улцињу - Кодре или мијењам за стан, тел. 051/460-698

Продајем плац у Горњој Јошавци, поред асфалтног пута, трошна кућица, вода, струја, поред старе школе, тел. 066/733-636, 051/464-458

Продајем 2,5 дунума земље, 1/1, уз асфалтни пут у Горњој Јошавци, са трошном кућом и добром шупом, вода, струја, близу старе школе, тел. 051/464-458

Продајем земљу, 1.600 м², у Шушњарима, повољно за све намјене, вода, струја, удаљено 100 м од асфалта, тел. 066/062-712, 051/539-006

Продајем 12 дунума земље у Јакуповцима + два дунума и 650 м² шуме, све заједно 14,65 дунума; 1/1, повољно за све намјене, пут, вода, струја, тел. 066/062-712, 051/539-006

Продајем плацеве у Залужанима, ул. Благоја Паровића 54, цијена по договору, тел. 063/998-933

Продајем 555 м² земље, насеље Лауш, ул. Косовска 31А, папири 1/1, ограђено, 15.000 евра, тел. 051/281-850, 064/442-8887

Продајем плац од шест дунума у Клашницама, 125 м дугачак и 50 м широк, 170 м од аутопута, 1/1, прилаз асфалтом плус 50 м добрим макадамом, тел. 064/443-1481

Продајем 555 м² земље насеље Лауш, ул. Косовска 31а, папири 1/1, ограђено, цијена 15.000 евра, тел.051/281-850, 064/444-8887

Продајем плац у Шушњарима, 1.000 м² земље, испарцелисано, 600 м² и 400 м², плаћене све сагласности, струја, вода, асфалт, локација атрактивна, цијена повољна, тел. 064/444-4464, 065/005-005

Продајем 15 дунума земље у Лакташима код аеродрома Маховљани, поред пута Бањалука - Градишка, 10 КМ по м², тел. 065/032-720

Продајем плац, 958 м², у улици Старог Вујадина 33, на Старчевици са пројектом за стамбени објекат По+П+2 или мијењам за стан у Бањалуци, тел. 065/085-097

Продајем плац, 1.500 м², у Крупи на Врбасу, 15 КМ/м², тел. 065/156-827

Продајем плац, 800 м², у Ножичком, крај Српца, тел. 065/174-698

Продајем 4.000 м² земље, Чокорска поља, папири 1/1, крај пута, тел. 065/178-581

Продајем плац од 524 м² у центру Лакташа, уз њега се налази плац мало мање површине, па их је могуће купити заједно, тел. 051/438-262, 065/184-967

Продајем осам дунума земље, цијена 3.000 КМ/дунум, тел. 065/189-137

Продајем плац 3.510 м² Чокорска поља, км прије Коњичког клуба, идеално за воћњак, 50 м од асфалта, власништво 1/1, тел. 065/200-279

Продајем грађевински плац од 1.000 м², дозвољена градња, вода, струја, асфалт, ул. З. Дејановића, Мађир, цијена по договору, тел. 065/202-284

Продајем плац од 1.000 м² погодан за викендицу, налази се два км од Челинца на лијевој страни Врбање, тел. 051/552-765, 065/204-132

Продајем плац у Чокорима, село Пајићи, 1.464 м², шљивик, штала, простор за кућу, вода, струја, асфалт, цијена 15 КМ/м², тел. 065/217-683

Продајем плац од 1.165 м², урбанистичко-грађевинско земљиште у Бањалуци, Лазарево, код новог "Јелшинграда", уредни папири, тел. 065/217-683

Продајем плац за викендицу, Понир, Бањалука, дајем повољно, тел. 065/268-156

Продајем у центру Слатине плац од 420 м² за викендицу, тел. 065/288-637

Продајем на Крчмарицама плац од 1.094 м² за кућу - викендицу, има асфалт, струја и улична расвјета, цијена 20 КМ/м², тел. 065/327-348

Продајем плацеве у Мотикама близу школе. Плацеви око 520 м², струја, вода, папири уредни, тел. 065/375-853

Продајем 1,5 дунума земље код цркве у Пријаковцима, тел. 065/376-626

Продајем 25 дунума земље и седам дунума земље на Сарачици, тел. 065/382-379

Продајем плац од 2.000 м² у Драгочају, погодно за викендицу и кућу, цијена 10 КМ/м², тел. 065/384-148

Продајем пет дунума земље у Великом Блашку, врло лијепа локација, могућност прикључка струје и воде, тел. 065/417-263

Продајем плац 344 м² на Брачу, Милна или мијењам за некретнину у Бањалуци, тел. 051/212-669, 065/438-693

Продајем плац, могуће и више дунума земље, 10 км од града, вода, струја, телефон, уз главни пут Бањалука - Кола, тел. 065/458-391

Продајем 6.500 и 6.600 м² земљишта, Чардачани, општина Лакташи, тел. 065/477-677

Продајем 4.249 м² земљишта, Пиљагићи - горња Ивањска, стара приједорска цеста, тел. 065/477-677

Продајем плац, дунум земље, Крчмарице, Бањалука, са погледом на град, асфалт, пут, 1/1, дозвољена градња, тел. 065/493-328

Продајем плац у Лакташима 625 м², близу центра, повољно, тел. 065/497-599

Продајем плац на Лаушу, четири километра од центра, тел. 065/497-846

Продајем 18 дунума земље 2,5 км од Лакташа према Српцу, насеље Ада, уз главни пут, тел. 065/513-897

Продајем плац, 900 м², у Лакташима код школе, тел. 065/513-897

У Маховљанима, преко пута мотела, продајем 1,5 дунума земље, тел. 065/513-897

Продајем 1,5 дунума земље у Маховљанима, преко пута мотела, тел. 065/513-897

Продајем 18 дунума земље, 2,5 км од Лакташа према Српцу, насеље Ада уз главни пут, тел. 065/513-897

Продајем плац, 900 м² у Лакташима код школе, тел. 065/513-897

Продајем 4.293 м² земље у Доњој Ивањској, село Пиљагићи, плац се налази уз стару приједорску цесту, тел. 065/515-270

Продајем 3.587 м² земље у Пријечанима - Колонија, од тога 506 м² њиве, 1.470 м² воћњака и 1.611 м² шуме, тел. 065/518-375

Продајем плац од 1.174 м² у Јаблану, Бањалука, цијена девет КМ/м², тел. 065/518-375

Продајем три плаца у Пријечанима, 599, 572 и 561 м², раван терен, изузетна локација., тел. 065/520-122

Продајем земљиште, 3.200 м², у Чесми, са погледом на град, осунчано читав дан, цијена 32.000 КМ, тел. 051/306-400, 065/522-838

Продајем плац у насељу Ада, 656 м², регулационим планом предвиђено П+1+М, цијена 70 КМ/м², тел. 051/306-400, 065/522-838

Продајем плац у Трну у близини хотела "Боми", тел. 051/306-400, 065/522-838

Продајем земљиште, Чокорска поља изнад Бањалуке, км прије коњичког клуба, тел. 051/306-400, 065/522-838

Продајем плацеве у Драгочају, 1/1 грунтовно, удаљени 300 м од школе, према Градини, вода, струја, поред плаца, цијена по договору, тел. 051/306-400, 065/522-838

Продајем плацеве у Бањалуци и околини, тел. 051/306-400, 065/522-838

Продајем земљиште 3.200 м², Чесма, са погледом на град, осунчано читав дан, цијена 32.000 КМ, тел. 051/306-400, 065/522-838

Продајем плац, 971 м², на којем је ругулационим планом предвиђена пословно-стамбена зграда П+4, плац се налази код хотела "Гранд", у цијену се може узети мањи стан уз доплату, тел. 051/306-400, 065/522-838

Продајем у комаду осам дунума равног земљишта крај ријеке у селу Јаружани код Слатине, може замјена за мањи пословни простор или мањи стан у Бањалуци, тел. 051/306-400, 065/522-838

Продајем 620 м² земље уз Врбас у Карановцу са брвнаром, цијена 60.000 КМ, тел. 065/525-569

Продајем плац 1.019 м² са темељом 10x12 м, Београд, или мијењам за сличан у Бањалуци, тел. 065/526-266

Продајем 3.800 м² земље у Драгочају, 700 м од дома према Градини, цијена 10 КМ/м², тел. 065/538-602

Продајем у горњој Чесми, Бањалука, 50 дунума земље, а може и мање, са рушевном кућом, 1/1, у једном комаду, уз асфалт, погодна инвестиција за све намјене, тел. 065/539-699

Продајем плац од 450 м², са дворишним објектом 10x4 м, у Куљанима, тел. 065/543-499

Продајем више плацева од 400 м² у Куљанима код нове школе, 1/1, не треба грађевинска, тел. 065/543-499

Продајем плац, Кадињани - Слатина, 8.000 м² уз ријеку, 1/1, тел. 065/560-799

Продајем плац, 1.000 м² у Слатини, са грађевинском дозволом и свим прикључцима, тел. 065/560-799

Продајем плац, 1.500 м² на Шибовима, идеалан за кућу (могућност цијепања на два плаца), цијена 15 КМ/м², тел. 065/560-799

Продајем плац у Новом Саду, 563 м², инфраструктура, ограђен, четири км од центра, 1/1, или мијењам за некретнину у Бањалуци, 3,5 км од центра, тел. 065/562-729

Продајем плац од 2.000 м² са девастираном викендицом, власништво 1/1, цијена повољна, Рамићи - Бањалука, тел. 065/565-546

Бањалука - Радињача продајем 80 дунума земље у комаду, цијена двије КМ/м², тел. 065/569-294

Бањалука - Шарговац, продајем 43 дунума земље у комаду, цијена двије КМ/м², тел. 065/569-294

Бањалука-Шарговац, продајем плац 1.600 м², струја, вода, асфалт, улична расвјета, тел. 065/569-294

Бањалука, Петрићевац, продајем 10 дунума земље, струја, вода, асфалт, улична расвјета, тел. 065/569-294

Лакташи - Маховљани продајем 28 дунума земље, један километар од пута Лакташи - Градишка, тел. 065/569-294

Продајем 3.900 м² земље, Бањалука - Јаблан, цијена 23.000 КМ, тел. 065/569-294

Продајем 13 дунума земље уз пут Градишка - Турјак, од аутопута пет км, Градишка - Драгељи, цијена 22.000 КМ, повољно за фирму или пластенике, тел. 065/569-294

Продајем два пута по четири дунума земље Бањалука - Залужани, приједорска петља, предвиђена хала, могућност изласка на аутопут, тел. 065/569-294

Продајем 2.700 м² земље у Јаблану, папири 1/1, тел. 065/575-903

Продајем плац са грађевинском дозволом у центру Бањалуке, објекат По+П+4, бруто П 1.670 м², само озбиљни купци, тел. 065/581-549

Продајем плац 400 м² у Дракулићу, 6,5 км од центра града, са комплет грађевинским папирима и пројектом, вода и струја на плацу, цијена 16.500 КМ, тел. 065/588-889

Бањалука, горња Чесма, према Крчмарицама, шест километара од града, продајем плац од 1.000 м², поред главног пута, папири, струја на плацу, под воћем, цијена 15.500 КМ., тел. 065/596-210

Продајем три плаца, 2.000 м², ул. Ненада Костића на Туњицама, скретање поред "Гранд комерца", дозвољена градња, тел. 065/601-772

Продајем плац у Шарговцу преко пута избјегличког насеља, 416 м², 10.000 КМ, тел. 065/601-772

Продајем плац са викендицом у Доњим Колима, 11 км од Бањалуке, повољно, 25.000 КМ, хитно, за заинтересоване могућа и нижа цијена, тел. 065/604-390

Продајем 3.392 м² земље и 1.887 м² шуме, могућност парцелисања, уз асфалтни пут према Сарачици и Мотикама, цијена по договору, тел. 051/305-585, 065/607-482

Хитно продајем плац од 1.000 м² уз асфалтни пут Сарачица - Чокорска поља, на плацу вода, струја, цијена 20 КМ/м², тел. 051/305-585, 065/607-482

Продајем плац у Трну, 675 м², власништво 1/1, тел. 065/612-123

Продајем плац од 1.188 м², 1/1, уз ријеку Врбању, шест км од Бањалуке, струја и вода на плацу, село Дебељаци, Бањалука, повољно, тел. 065/630-261

Продајем 1.700 м² земље у Павловцу, четири км од центра града, Бањалука, тел. 051/282-106, 065/635-449

Продајем 1.000 м² грађевинског земљишта у Бањалуци, Раковачке баре, Битољска улица бб, тел. 065/638-546

Продајем два плаца по 387 м², Р. Петровића, Врбања, тел. 065/644-713

Продајем плац, 600 м², ул. Н. Пивашевића, Ада, тел. 065/644-713

Продајем 3.000 м² земље у Шушњарима, цијена 3.500 КМ, повољно, продајем и земљу у Чесми, 1.500 м², тел. 051/371-000, 065/650-265

Продајем земљиште од 454 м² на Паприковцу, ул. Николе Бокана, вода и струја спроведени, приступ асфалтни са двије стране, цијена 100.000 КМ, тел. 051/302-210, 065/652-344

Продајем 854 м² земљишта на Петрићевцу, струја и вода спроведени, цијена 28.000 КМ, тел. 051/302-210, 065/652-344

Продајем земљиште и кућу поред Врбаса на атрактивној локацији, ул. Саве Ковачевића у Борику, плац површине 454 м² и кућа са помоћним објектима од 88 м², тел. 051/302-210, 065/652-344

Продајем земљу на Петрићевцу од 854 м², са радном грађевинском дозволом, струја и вода, цијена 28.000 КМ, тел. 051/302-210, 065/652-344

Продајем земљу на Петрићевцу, ул. Банијска, 300 - 600 м², цијена повољна, тел. 065/657-607

Продајем плац 1.000 м² уз саму ријеку Пливу. Плац се налази уз магистрални пут према Пљеви, тел. 065/663-988

Продајем земљу у Јаблану, повољно за градњу, тел. 065/671-444

Продајем на периферији Лауша у Бањалуци више плацева, ул. Франца Шуберта, приступ из Подгрмечке улице, тел. 065/682-202

Продајем осам дунума земље, погодно за парцелисање, у Пријечанима близу православне цркве, тел. 065/683-440

Продајем плац 3.000 м², ул. Ненада Костића, цијена по договору, тел. 051/424-979, 065/683-440

Продајем плац у ул. Владислава Скарића, повољно, тел. 051/424-979, 065/683-440

Продајем плацеве на више локација у Бањалуци, тел. 051/424-979, 065/683-440

Продајем плац, 1.100 м², код "Рогуљића", прилаз од "Гаспрома", предвиђена градња стамбено-пословног објекта у основи од 300 м², тел. 051/424-979, 065/683-440

Продајем 556 м² земље у ул. Од Змијања Рајка бр. 1, преко пута "Алибабе", тел. 051/214-720, 065/691-900

Продајем 10 грађевинских парцела преко пута "Космоса", цијена 30 КМ/м², тел. 065/691-900

Веома повољно плацеви за куће, 1,5 км од зграде општине, тел. 065/691-900

Продајем земљиште са воћњаком од 3.000 м² и 2.000 м² на истој парцели без воћа, струја, вода, пут на парцели, 14 км од центра града, село Кола, тел. 065/691-905

Продајем грађевинско земљиште на мору Вруље - Шибеник, чисти папири, тел. 065/695-789

Продајем плац, 630 м² у Пријечанима, ул. Брусина 135, дозвољена градња, на лијепом и мирном мјесту, тел. 065/696-577

Продајем у Бистрици 14 дунума земљишта са постојећом инфраструктуром, асфалт, вода, телефон, струја, цијена по договору, тел. 065/717-182

Продајем четири или пет дунума земље у Рамићима уз главни пут за Приједор, од Туњица и "Униса" 500 метара на лијевој страни, тел. 065/730-746

Продајем плац, 700 м², на Веселом бријегу, на којем се налази стара кућа, тел. 065/733-555

Продајем у Лазареву код "Зоки комерца" плац 600 м² на којем се налази стара кућа, тел. 065/733-555

Продајем у Мотикама плац од 4.000 м², у близини школе, са воћњаком и започетом градњом породичне куће, може и замјена, цијена 70.000 КМ, тел. 065/733-555

Продајем на почетку Побрђа (изнад Гимназије) плац 1.230 м² на којем се налази стара кућа, регулационим планом дозвољена градња још три куће П+1+М, тел. 065/733-555

Продајем у Залужанима плац од 3.000 м² на којем се налазе двије породичне куће од 120 и 85 м², тел. 065/733-555

Продајем два дунума земље у Пријечанима, тел. 065/752-033

Продајем изнад транзита код "Идеал пумпе" и маркета "АС" плац 500 м² и мању кућу, власништво 1/1, цијена 45.000 КМ, тел. 065/785-021

Продајем плац 3.200 м² у горњем Јаблану, цијена 15.000 КМ, тел. 065/811-058

Продајем плацеве удаљене два км од Бањ брда, тел. 065/817-237

Продајем 18 дунума земље на Чокорским пољима, асфалт, струја, вода, близу коњичког клуба, тел. 065/819-555

Бањалука - Барловци, продајем плац од 1.000 м², вода, струја, повољно, тел. 051/255-715, 065/823-034

Хитно и повољно продајем парцеле од 400 и 600 м² у комаду, Павловац, 100 м од "Грађења Ђурић", лијево код "Шевине пумпе", цијена по договору, 1/1, струја, вода, асфалт, тел. 065/085-178, 065/837-884

Продајем плац од 388 м², 100 КМ/м², насеље Ада, са инфраструктуром и објектом од 36 м², тел. 065/875-499

Продајем плац 1.520 м² у Бањалуци, Пријечани, ул. Брусина код бр. 137, власништво 1/1, цијена шест КМ/м², тел. 065/897-477

Продајем плац од 3.600 м², 50 м од главног пута, Чокорска поља, тел. 065/900-357

Продајем повољно плацеве у Павловцу, тел. 065/902-669

Продајем плац, два дунума, Гламочани - Долови, повољно, тел. 065/913-883

Продајем плац 450 м², са мањом кућом у рушевном стању, ул. Браће Милетића, Десна Новоселија, тел. 065/923-213

Продајем плац од 557 м², Чесма, власништво 1/1, регулациони план, цијена по договору, тел. 065/936-210

Продајем три плаца по 500 м², дозвољена градња, повољно, струја, вода, асфалт, ул. Голуба Бабића, доњи Дракулић, тел. 066/790-921, 065/954-963

Продајем плацеве у насељу Ада, улица Пети приградски пут, тел. 065/971-583

Продајем плац за кућу, повољно, власништво 1/1, цијена 25.000 КМ, тел. 065/974-991

Продајем плац 560 м² у Дебељацима, тел. 065/989-566

Продајем плац, 558 м², у Доњем Дракулићу, изнад цркве, ул. Михајла Петровића Аласа, 1/1, тел. 066/052-231

Продајем плац 3.510 м², Чокорска поља, километар прије Коњичког клуба, идеално за узгој воћа, 50 м од асфалта, уплањен пут Чокори - Бањалука, власништво 1/1, тел. 066/119-739

Продајем плац поред пута у Пријечанима, квадратног облика, ограђен, тел. 066/130-333

Продајем плац за викендицу са воћњаком, 2.000 м², цијена пет КМ/м², 15 км од Бањалуке, Бистрица, тел. 066/150-713

Продајем повољно плац у Чесми поред главне улице, вел. 432 м². Дозвољена градња, тел. 066/184-131

Продајем плац у Трну поред Врбаса, тел. 066/205-505

Продајем плац на Лаушу, четири км од центра, тел. 066/205-505

Продајем девет дунума земље, три км од Клашница, јужна страна, погодна за воће, виноград, малине, купине, поред парцеле протиче вода - поток, цијена 4.000 КМ/дунум, тел. 051/314-523, 066/206-553

Продајем дунум земље за кућу у Карановцу, близу моста, све комуналије, тел. 066/229-160

Продајем пет дунума земље уз асфалт у пољу Шушњари, 15 км од Бањалуке, низводно, цијена по договору, тел. 051/500-168, 066/248-269

Продајем плацеве у Чесми изнад стадиона са погледом на град, цијена 30 КМ/м², тел. 066/280-130

Продајем плац 1.000 м² у Бања-

Оглас www.oglas-glas.com

луци, Раковачке баре, дозвољена градња пословно-стамбеног објекта, цијена по договору, тел. 066/280-130

Продајем 34 дунума земље у Чесми изнад стадиона са погледом на град, тел. 066/280-130

Продајем 1.345 м² земљишта у Мотикама код нове цркве, шест км од центра Бањалуке, 31.000 КМ, може замјена за стан уз доплату, тел. 066/280-130

Продајем два плаца по 405 м² у Мотикама, седам км од центра Бањалуке у близини нове цркве, лијеп поглед, читав дан осунчан, близина градске воде, струје, цијена 7.900 КМ, може замјена за аутомобил, тел. 066/280-130

Бањалука, продајем плац 750 м² на Петрићевцу, прилаз из двије улице, цијена 37.000 КМ, тел. 066/305-805

Продајем плацеве у Дракулићу, 300 м од школе, тел. 066/329-201

Продајем у Бањалуци плац, око 600 м², са старом кућом, четири км од центра, планирана изградња два стамбена објекта П+2, уредни папири, тел. 066/390-015

Продајем 800 м² земље у Пријаковцима, погодно за воћњак, цијена 10.000 КМ, тел. 066/416-078

Продајем земљу у Ивањској, четири дунума код мјесне заједнице, километар удаљено од асфалта, цијена 15.000 КМ, тел. 066/416-078

Бањалука - Ребровац 1, продајем три дунума земље, 1.850 м² ливаде и 1.250 м² храстове шуме, градска вода, пут, струја, 1/1, тел. 066/423-718

Хитно продајем земљу у Хан Колима уз главни пут, 1/1, повољно, тел. 066/438-521

Продајем мање плацеве на почетку Јакуповаца, близу Клашница, цијена повољна, тел. 066/467-752

Продајем воћњак, шуму, ограђено, мјесто за узгој пчела, Дервента, Прњавор, тел. 066/485-496

Продајем земљу у Чесми 1.500 м² и земљу у Шушњарима 3.000 м², цијена фиксна 3.500 КМ, тел. 051/371-000, 065/650-265, 066/523-195

Продајем плац на Крчмарицама, 2.390 м², повољно, 1/1, тел. 051/465-427, 066/615-672

Продајем плац у центру Крчмарица (код игралишта), 14 КМ/м², тел. 066/615-673

Продајем око два дунума земље на Сарачици, шест км од Бањалуке, дио под воћњаком, асфалт, струја, вода и телефон, тел. 066/726-106

Продајем око шест дунума земље у Мелини код школе. Погодно за изградњу стамбено-пословног простора, асфалт, струја, вода, телефон, тел. 066/726-106

Продајем земљу, дио под воћњаком, на Сарачици, два километра од Бањалуке, асфалт, струја, вода, телефон, све заједно око два дунума, тел. 066/726-106

Продајем веома повољно 16 дунума земље у Подрашком пољу и воћњак у Подрашници, тел. 066/759-222

Продајем плацеве у ул. Косте Јарића и Вида Њежића, може компензација за станове, тел. 066/780-415

Хитно продајем плац, 2.000 м², у Слатини, 600 м од бање и центра, ограђен, струја, вода, асфалт, цијена по договору, тел. 066/621-651, 066/821-851

Продајем шест дунума земље у Бошковићима, општина Лакташи, близу осмогодишње школе, цијена 3.000 КМ/дунум, тел. 066/832-823

Продајем четири дунума земље плус два дунума шуме у Бошковићима, општина Лакташи, у близини основне школе, цијена 20.000 КМ, тел. 066/832-823

Продајем плац 500 м² код Слатине, вода, барака, тел. 051/302-550, 066/981-536

Продајем земљу у Мотикама, повољно, тел. 066/990-034

КУПОВИНА

Купујем плац на релацији пруге Залужани-Лазарево, само уз главни пут, тел. 065/516-037

ЗАМЈЕНА

Мијењам плац у Бањалуци, удаљен од центра шест километара, за мањи стан у Бањалуци или Новом Саду, тел. 051/305-585, 065/607-482

Мијењам грађевинско земљиште од 4.208 м² у Петрињи, Хрватска за Бањалуку или мањи стан, може и продаја, тел. 066/860-110

ИЗДАВАЊЕ

Издајем плац од 740 м² за изградњу стамбене зграде у замјену за три стана и три гараже, тел. 051/317-719

Изнајмљујем бесплатно за обрађивање земљу од шест дунума у Јакуповцима, 50 м од асфалта, 200 м од аутопута, власник 1/1, тел. 065/584-694

ПОНУДА

Дајем плац за извођење демит фасаде ца 200 м², тел. 066/280-130

ГРОБНА МЈЕСТА

ПРОДАЈА

Продајем гробно мјесто на Побрђу близу мртвачнице, цијена по договору, тел. 051/460-698

Продајем бетонску гробницу четворку на новом дијелу Ребровачког гробља, цијена 8.000 КМ, тел. 065/214-328

Продајем бетонску гробницу са три мјеста у новом дијелу Ребровачког гробља, тел. 065/299-855

Продајем гробно мјесто у старом дијелу Ребровачког гробља, тел. 065/346-639

Продајем породичну гробницу деветку, нови дио Ребровачког гробља, обложена квалитетним мермером и урађена хидроизолација, погодно за двије породице, тел. 065/531-652

Продајем гробно мјесто на Градском гробљу - Побрђе, тел. 065/577-795

Продајем дубинску бетонску гробницу тројку на гробљу "Свети Пантелија" поред СД "Борик", тел. 065/649-312

Продајем гробницу деветку на новом дијелу Ребровачког гробља са плочама и урађеном хидроизолацијом, обложена квалитетним црним мермером, четврти ред од главног пута, тел. 065/701-887

Продајем два гробна мјеста на гробљу "Свети Пантелија", тел. 065/723-376

Продајем гробницу шестицу, "Свети Пантелија", Борик, тел. 051/255-715, 065/823-034

Продајем бетонску гробницу шестицу, Бањалука - Ребровац, нови дио, повољно, тел. 065/902-530

Продајем гробно мјесто - шестица, на Ребровцу, тел. 065/974-177

Продајем бетонирану гробницу са четири мјеста на старом дијелу Ребровачког гробља, тел. 051/212-514, 065/983-420

Продајем изливену гробницу шестицу на Пердувовом гробљу, тел. 066/008-093

Продајем гробницу са два гробна мјеста на гробљу "Свети Пантелија" у Борику, добра локација, хитно, тел. 051/588-543, 066/700-151

Продајем два гробна мјеста, једно поред другог, на гробљу у горњем Дракулићу, а два по дубини на Новом гробљу, прва зона, бетонирана, тел. 066/726-106

Продајем бетонску гробницу са три мјеста у новом дијелу Ребровачког гробља, тел. 051/301-508, 066/741-395

Продајем гробно мјесто двојку, 240x220 цм, на гробљу "Свети Лазар", Дракулић, Бањалука, 2.300 КМ са папирима, ниже од продајне цијене, тел. 066/804-436

КУПОВИНА

Купујем гробно мјесто, нови дио, Ребровачко гробље, тел. 051/253-285

ЗАМЈЕНА

Мијењам на Новом гробљу - Побрђе дубинску гробницу двојку за исту само бетонирану, уз доплату, тел. 051/465-571

ШУМЕ

ПРОДАЈА

Продајем три дунума шуме у Дуралама, Драгочај, тел. 003859978 71251

Продајем 11 дунума шуме у Гостиљу, код Добоја, цијена по договору, тел. 051/460-698

Продајем 5.020 м² шуме у Врбањи и 5.149 м² шуме у Чесми, тел. 065/464-062

ИМАЊА

ПРОДАЈА

Продајем имање у П. Селу код Нове Тополе, кућа 8,50x7,50 м, дворишна просторија, пет дунума земље, струја, вода, цијена по договору, тел. 051/302-840

Продајем имање у Александровцу, преко пута хотела "Калдера", тел. 051/315-156

Продајем имање, старију кућу, 48 м², са окућницом, 9.000 м² обрадиве земље, све у комаду, вода, струја, у Чокорима, Бањалука, власништво 1/1, тел. 065/200-279

Продајем старо имање у селу Кадињани иза Слатине: кућа, штала, бунар, остало, 32 дунума земље трактором обрадиве, цијена 36.000 КМ или само земљиште 25 дунума по 1.000 КМ/дунум, тел. 065/288-637

Продајем имање, шест км од Лакташа, уз пут Лакташи - Србац, 19 дунума земље, кућа, помоћни објекат, воћњак, вода, струја, телефон или мијењам за стан у Бањалуци, тел. 051/212-669, 065/438-693

Продајем екстра сређено имање - Вакуф код Александровца, плац 21.430 м² уз асфалт, струја, вода, са новијом кућом 10ю7, П+М, дворишним објектима, гаражом, уређен воћњак, стара кућа на плацу 3.100 м² и шума 2.930 м². Може замјена за стан у Бањалуци, тел. 065/524-505

Продајем имање у Поткозарју (Ивањска), Бањалука, кућа, дворишна зграда, гаража, бунар и 2.200 м² земље, тел. 065/525-404

Бањалука - Буковица, продајем имање, кућа са пратећим објектима и 25 дунума земље, цијена 60.000 КМ, тел. 065/569-294

Бањалука - Горњи Пријечани, продајем имање, старију кућу са 20 дунума земље и 17 дунума шуме, три км од асфалта, цијена 65.000 КМ, тел. 065/569-294

Бањалука - Мишин Хан, продајем имање са двије куће и пратећим објектима и пет дунума земље, близу школе, цијена 75.000 КМ, тел. 065/569-294

Продајем имање са 11 дунума земље, струја, градска вода, асфалт, ријека, Градишка - Драгељи, цијена 40.000 КМ, тел. 065/569-294

Хитно продајем домаћинство на плацу од 1.543 м², 1,5 км од Лакташа према Ријечанима, струја, вода, телефон, "народно гријање", тел. 051/532-709, 065/709-226, 065/878-263

Продајем велико имање на путу Загреб - Топуско, осам ха земље, двије куће, једна нова велика, 2,3 ха шуме и остали пратећи објекти, цијена 220.000 евра, тел. 066/656-322, 065/896-720

Продајем имање, кућа, воћњак, шума, 25 дунума земље, са погледом на град, цијена 35.000 КМ, тел. 065/964-929

Продајем имање, старију кућу, 48 м², са окућницом, 9.000 м² обрадиве земље, све у комаду, воћњак, вода, струја, телефон, Чокори, Бањалука, власништво 1/1, тел. 066/119-739

Продајем имање у Александровцу, преко пута хотела "Калдера", тел. 051/315-156, 066/134-171

Продајем кућу и 30 дунума земље у Горњој Пискавици, тел. 066/137-253

Продајем повољно имање, кућу, 30 дунума обрадиво, седам дунума шуме, три дунума воћњак, асфалт, бунар, градска вода, Градишка, тел. 066/278-160

Продајем у Палама, Јахорички поток, 4 км од центра, 150 м од асфалта у близини гондоле, 28 дунума обрадиве земље са викендкућом и помоћним објектима, 1/1, струја, вода, асфалт, тел. 066/730-771

Продајем фарму, објекти 1.100 м², земљишта 25.000 м², Мало Блашко, повољно, тел. 066/770-059

Продајем имање са кућом са четири извора, има струја и вода, Опсјечко - Челинац, тел. 066/859-089

ПОНУДА

Дајем бесплатно имање на кориштење и одржавање на дужи период, Омарска - Нишевићи, тел. 066/446-903

МАШИНЕ И АЛАТИ

ПРОДАЈА

Продајем млин који круни и меље кукурузе, производња Оџаци-Војводина, цијена 600 КМ, тел. 051/392-603

Продајем дворедну штрикаћу машину, скоро нову, тел. 051/460-698

Продајем машину за прање аутомобила за кућну употребу, 150 КМ, Бањалука, тел. 061/683-060

Продајем косилицу марке "хонда" 4,5, коса 85 цм, погодна за воћњаке, тел. 065/156-827

Продајем очувану "сингер" машину на ножни погон, тел. 065/166-366

Продајем шпалт машину "цамога", као нова, тел. 065/199-768

Продајем машине за обућарство, комплет шиваоницу и монтажу, тел. 065/199-768

Продајем мјешалицу за бетон "лифам" стари тип, потпуно исправна, Бањалука, тел. 065/338-312

Продајем мотокултиватор ФПМ 414 ДЕ и фрезу, мотор "ломбардини", скоро нов, тел. 065/421-795

Продајем вибро жабу и грађевински компресор, тел. 065/465-096

Продајем мјешалице за месо и кобасице, до 20 кг (са попустом од 50 одсто за 950 КМ) и до 35 кг, тел. 065/477-086

Продајем професионалне машине и глодала за обраду дрвета, нова и некоришћена, повољно, тел. 065/477-677

Продајем вентилацију са силосом за столарску радионицу, тел. 065/526-266

Продајем сушару за дрво, шест м³, тел. 065/526-266

Продајем мјешалицу за бетон, старији тип, без мотора, у добром стању, марке "лифам", тел. 065/671-444

Продајем апарат за варење, исправан, добар, тел. 065/671-444

Продајем моторну пилу "штил" 038, 041 и 04С и професионалну "хускварна", увоз из Њемачке, или мијењам за ракију, тел. 065/687-602

Продајем нов компресор "данфос хрх 031у4лп6" намијењен за уградњу у расхладне системе, топлотне пумпе, тел. 065/699-289

Покретна моторка за резање армираног бетона, тел. 065/706-995

Продајем шивању индустријску

машину "пеccі", повољно, тел. 065/817-021

Продајем мотокултиватор "валпанама", 14 кс, дизел, фреза и плугови, 20 часова радио, као нов, повољно, тел. 065/863-855

Продајем прскалицу за кукуруз 400I у екстра стању, тел. 065/931-383

Продајем грађевинску жабу скакавац марке "вебер 65", исправна, цијена по договору, тел. 065/974-478

Продајем апарат за провјеру новца, тел. 066/280-130

Продајем шивећу машину, антиквитет, стара 90 година, 160 КМ, тел. 066/280-130

Продајем шивећу машину "багат даница", као нова, тел. 066/448-031

Продајем повољно оцарињене алатне машине са доста алата, тел. 066/648-471

Продајем циркулар са обл. машином, 30 цм, тел. 066/770-059

Продајем моторку "штил", исправна, оригинал из Њемачке, цијена само 450 КМ, тел. 051/360-848, 066/804-436

КУПОВИНА

Купујем мјешалицу за бетон, може и без мотора, тел. 051/586-134

ПОЉОПРИВРЕДА

ПРОДАЈА

Продајем балирано сијено и ракију шљивовицу, тел. 051/272-647

Продајем три пластичне бачве за шљиве, два сита за мед, ростфрајну посуду за мед од 10 л, тел. 051/460-698

Продајем хранилице за пилиће пет за воду пет за храну, тел. 051/460-698

Повољно продајем украсне четинаре, разних врста и величина из властитог расадника, тел. 065/011-848

Продајем пчелињак и ливадски мед, тел. 065/465-096

Продајем краву и теле, тел. 065/535-934

Повољно продајем ауто-приколицу са фиксираних шест кошница и четири пчелиња друштва, тел. 065/580-730

Продајем два мушка јарета или мијењам за ракију, жито или дрва, Бањалука, тел. 065/687-602

Продајем плугове од осам цола, обртаче од 14 цола са двије бразде, плугове са четири бразде и расипач за два диска, тел. 065/931-383

Продајем плугове са четири бразде, тел. 065/931-383

Продајем прскалицу за кукурузе, сијачицу за кромпир, вагу која важе 500 кг, фрезу за снијег, хранилицу за прасиће, пумпу за прскалицу, плугове са три бразде, тел. 065/931-383

Продајем перушач за пилиће, повољно, тел. 066/008-093

Продајем 40 дунума траве за кошење, веома повољно. Бистрица - Бањалука, тел. 066/150-713

Продајем расипач стајског ђубрива и берач кукуруза за тридесетпетицу, тел. 066/858-456

ГРАЂЕВИНАРСТВО

ПРОДАЈА

Продајем два постакљена прозорска крила дим. 80x120 цм, тел. 051/281-218

Продајем бетонске стубове за ограде, парцела, њива, дужина 150 м, цијена 6 КМ/ком, тел. 051/281-331

Продајем ћирпеп "винковци 333", мало коришћен, 0,30 КМ/комад, тел. 051/355-933

Продајем полован очуван ћирпеп "кикинда" 1.700 комада, цијена 0,15 КМ/комад, тел. 051/429-606

Продајем жељезну ограду за балкон, дужине три м, висина 60 цм, тел. 065/023-467

Продајем осам крила собних врата или мијењам за ракију и разно, тел. 065/075-903

Продајем жељезне стубове за ограду, Бањалука, тел. 065/215-888

Продајем половна храстова врата, тел. 065/429-104

Продајем 450 комада половног ћирпепа, повољно, тел. 065/445-035

Продајем повољно два крила собних врата, тел. 065/511-784

Повољно продајем добро очувана половна улазна дрвена врата, тел. 065/511-784

Продајем суву храстовину дебљине пет цм и суву трешњу дебљине седам цм, тел. 065/522-675

Продаја нових кровних прозора са вакуум стаклима димензија 60x60, 60x80, 70x100, повољно, тел. 065/517-375, 065/382-444, 065/560-265

Продајем алуминијумске гриље за прозоре, 117x55 мм и 117x110 мм, боја плава, тел. 065/612-123

Продајем половну ограду, 24 м, повољно, тел. 065/689-943

Продајем прозор 170x180, добро очуван, тел. 051/306-392, 066/110-915

Продајем нов дрвени прозор, вакуум стакло са украсном жељезном заштитом, дим 80x60, цијена 70 КМ, тел. 066/150-713

Продајем дрвени прозор, вакуум стакло, 100x90, цијена 400 КМ, тел. 066/150-713

Продајем армиранобетонске стубове разних дужина за мрежу и бодљикаву жицу, тел. 051/388-094, 066/252-990

Продајем половна крила врата, 20 КМ, тел. 066/280-130

Продајем половна крила врата са стаклом, бијела боја, 25 КМ/ком, тел. 066/280-130

Продајем два крила собних врата, Бањалука, тел. 066/485-496

Продајем метална врата 200x110 цм, повољно, тел. 066/682-374

Продајем ротационе пумпе за централно гријање, тел. 066/770-059

Продајем кукурузану јелову 30 мх1,20 м, тел. 066/770-059

Продајем нове жељезне цијеви за ограду, тел. 051/381-096, 066/860-110

КУПОВИНА

Купујем два половна прозора са вакуум стаклом дим. 80x120 и 60x100, тел. 066/150-713

Купујем материјал за демит фасаду, тел. 066/280-130

ЗАМЈЕНА

Мијењам три трокрилна прозора за разно, може и ракија, тел. 065/075-903

Мијењам двоја балконска врата са прозором за разно или ракију, тел. 065/075-903

УГОСТИТЕЉСТВО

ПРОДАЈА

Продајем фритезу за помфрит, затвореног типа, улична продаја, модел "олара", избацује помфрит у порцијама, тел. 065/489-781

Продајем повољно тенду 36 м^2 браваријa пиле, 400 КМ, тел. 065/540-359

Продајем полован шанк "иго" Љубљана, дужина 2,20 м, са дуплим судопером, цијена 350 КМ и продајем 10 висећих столица, тел. 065/588-889

Продајем три шанк стола један округли нов или мијењам за ракију, тел. 066/726-106

МОТОРНА ВОЗИЛА

ПРОДАЈА

Продајем задња пета врата за "рено 4", тел. 051/216-254

Продајем "мазду 323", г. п. 1999, бензин-гас, клима, у добром стању, тел. 060/360-3163

Продајем аутомобил "хонда сивик 1.4 и" 1997. г., црвени, алу. фелге, странац, наше папире поклањам, истекла регистрација, 2.200 КМ, тел. 063/066-076

Продајем "VW шаран", 2,0, 85 kW, бензин-плин, 2000. г. п., регистрован, тел. 063/258-636

Продајем "пасат" 1,6 Д, г. п. 1987, караван, лош мотор и "пежо 205", г. п. 1991, 1.1 цм^3, истекла регистрација, тел. 064/443-7030

Продајем камион DAF XF 430, г. п. 2003, у потпуно исправном и возном стању, продајем искључиво у комплету за дијелове, тел. 065/156-827

Продајем аутомобил "шкода фабија", јул 2016, добро очуван, свака гаранција, тел. 065/454-444

Продајем "рено меган" 1,9 ДЦИ, може замјена, тел. 065/465-096

Продајем бродицу са десет сједећих мјеста, мотор 50 КС и приколицу за транспорт бродице, тел. 065/512-247

Продајем аутомобил "алфа ромео 1.6.", 1997, боксер, са плином, мат црна, АБС, алу. фелге, клима потрошња 100 км-3 ЕВА, Бањалука, 2.500 КМ, тел. 065/518-850

Продајем "шкоду октавију 1,9 ТДИ", 2003. год, регистрована, 7.400 КМ, тел. 065/526-426

Продајем "кадет сузу" 1,3 бензин, у солидном - возном стању, нов акумулатор и одрађен мали сервис, цијена 350 КМ, тел. 065/221-150, 065/544-079

Продајем "мерцедес" кипер, 1991. г. п., у добром стању, цијена 7.000 евра, тел. 051/305-585, 065/607-482

Продајем ауто-приколицу 250x120 цм са атестом, тел. 065/644-713

Продајем "мерцедес 124" бензин нерегистрован, г. п. 1986, у возном стању, тел. 065/651-433

Продајем "форд фјужн", дец. 2011, прешао 55.000 КМ, бензин 1,4/80 КС, гаражиран, први власник, АБС клима, радио,ЦД, два пара фелги, тел. 065/672-085

Продајем или мијењам "пасат 3", 54 kW, бензин-плин, г. п. 1991, 1,6, регистрација истекла, атест плина до 3.3.2021. год. или мијењам за ракију, дрва или друго возило, тел. 065/687-602

Продајем аутомобил "ауди 80" јаје, г. п. 1991, 1.600 цм, 51 kW, регистрован до 20.5.2018, у добром стању, бензинац, тел. 065/956-967

Продајем "опел корсу", г. п.1996, цијена 1.500 КМ, тел. 065/979-304

Продајем "мерцедес 190 Д", г. п. 87, у добром стању, регистрација до 12.2018. год, цијена 1.656 КМ, тел. 066/150-713

Продајем "кадет сузу" 1,3, бензин-плин, 44 kW, г. п. 1990, одјављен, технички исправан, цијена 850, тел. 066/150-713

Продајем "голф два ТД", 1600 кубика, 51 kW, 1986. г. п., у добром стању, истекла регистрација, цијена 1.150 КМ, тел. 066/150-713

Продајем "пунто" 1,9 ЈТД, г. п.200, дизел, са климом, електричним подизачима, регистрован до 7/2018, тел. 066/493-742

Продајем аутомобил "алфа ромео 1.4и", 2000, бензин-плин, истекла регистрација, црвени, алу. фелге, твинспарк, 2.600 КМ, тел. 066/659-817

Продајем "поло 1,4", година производње 2008, први власник, прешао 115.000 километара, тел. 066/808-477

Продајем "пасат 3", караван, бензин-плин, цијена 1.200 КМ, тел. 066/917-230

КУПОВИНА

Откуп старих, половних, хаварисаних, оцарињених и неоцарињених аутомобила, исплата одмах, тел. 065/247-647

Откуп старих, половних и хаварисаних возила свих произвођача, исплата одмах, тел. 065/544-079

Купујем старија оцарињена и хаварисана возила "голф" 1, 2, 3, "форд", "опел", "пежо", "мерцедес", може и странац, Бањалука, тел. 065/687-602

Купујем аутомобил у рачун дајем плац, тел. 066/280-130

ДИЈЕЛОВИ И ОПРЕМА

Продајем главу за "форд сијеру" бензин, анласер за "форд" и анласер "алфа ромео боксер", тел. 061/683-060

Продајем алуминијумске фелге, четири рупе, 15 цола, за VW, "опел", BMW, "хонду", са или без гума и оригинал "опел", тел. 063/962-774

Продајем еуро куку за аутомобил "опел вектра", тел. 065/189-137

Продајем ауто-приколицу, 140x110x60, тел. 051/212-669, 065/438-693

Продајем гуме "hancook" и "cebear W 300" 235-60-18, 4 ком, 220 КМ, тел. 065/485-955

Продајем анласер, карбуратор, разводник паљења и АЦ пумпу за војни џип "кампањола АР-55", тел. 065/522-675

Продајем гуме половне "петнаестке", неколико комада, цијена 20 КМ, тел. 065/671-444

Продајем дијелове за "фијат 1.300" ("тристаћ"), тел. 065/671-444

Продајем половне гуме петнаестке и шеснаестке, цијена 20 КМ/комад, тел. 065/671-444

Продајем "форд ескорт" у дијеловима, бензин, 1,3 мотор, 1991. год. производње, тел. 065/671-444

Продајем дијелове за "форд ескорт", 84-91. г. п., тел. 065/671-444

Купујем ауто-приколицу, предност фабричка или прављена, регистрована или без папира, тел. 065/687-602

Купујем за "опел кадет Б" нове и половне дијелове, тел. 065/826-640

Продајем нове и половне челичне фелге за BMW, "рено", "пежо", "алфа ромео" и VW, тел. 065/826-640

Продајем еуро куке за "пежо", "рено", "форд", "фолксваген" и "опел", тел. 065/826-640

Продајем гуме 205-65-16ц, тел. 065/931-383

Продајем мотор и мјењач за "југо 55" и остале дијелове, врло повољно, тел. 066/150-713

Продајем ауто-плин "ловато", коришћен, повољно, тел. 066/770-059

Продајем дијелове за "мерцедес 180 ц", тел. 066/770-059

МОТОЦИКЛИ

ПРОДАЈА

Продајем мотоцикл "сузуки ГС-600-Ф", 1998. год., "катана", љубичасто-плави, први лак, очуван, регистрован, 3.400 КМ, тел. 065/317-474

Продајем мотоцикл "кавасаки GPX750-R", 1989. година, црвено-бијели, "ремус", истакла регистрација, Бањалука, тел. 065/393-803

Продајем скутер "пежо фокс-50", 2005. год., трајно регистрован, неисправан релеј паљења, 650 КМ, тел. 065/532-379

Продајем мотор АПН, г. п. 1999, исправан, нерегистрован, цијена 820 КМ или мијењам за "пежо" скутер до 50 кубика, тел. 051/305-585, 065/607-482

КУПОВИНА

Купујем мотор "пони" 49 м^3 са регистрацијом или без регистрације, тел. 066/150-713

Купујем мотор "беверли", 250 цм^3, у рачун дајем плац, тел. 066/280-130

АПАРАТИ ЗА ДОМАЋИНСТВО

ПРОДАЈА

Продајем електрични шпорет у добром стању, тел. 065/637-777

Продајем повољно замрзивач ладичар од 250 л, у одличном стању, очуван, хитно, тел. 051/213-976

Продајем замрзивач ладичар и мали фрижидер "обод лукс", повољно, тел. 051/218-936

Продајем замрзивач 210 л у исправном стању, тел. 051/282-069

Продајем покретни клима-уређај, хлади и гријe, из увоза нов, цијена 450 КМ, тел. 051/355-066

Продајем усисивач "горење", већи, тел. 051/460-698

Продајем проточни бојлер "тики", скоро нов, тел. 051/460-698

Продајем "алфу 90" шпорет на дрва, нова, само испробана и два дрвена купатилска прозора са ролетнама, тел. 051/584-150

Продајем електрични-плински шпорет, у одличном стању, повољно, тел. 060/360-3163

Продајем половну машину за сиђе у исправном стању, повољно, тел. 060/360-3163

Продајем шпорет "народно гријање" на чврсто гориво, гријe до 130 м^2, тел. 065/047-303

Продајем мали фрижидер, цијена 50 КМ, тел. 065/155-832

Продајем пећ за централно гријање, 23 kW, са више алуминијумских радијатора и пећ на чврсто гориво "крека-весо", тел. 065/166-366

Продајем електрични шпорет са роштиљем, исправан, добро очуван, цијена 120 КМ, Борик, Бањалука, тел. 065/338-312

Продајем бојлер, тел. 051/355-913, 065/370-262

Продајем пећ за централно гријање, направљена од гуса, снаге 35.000 калорија, потпуно исправна и спремна за употребу, тел. 051/315-890, 065/530-861

Продајем замрзивач горење од 310 л, исправан, ради, 70 КМ, тел. 065/572-483

Продајем пећ за централно гријање, "Protherm", Костајница, модел ТК 25, 80 литара, 2008. година производње, тел. 065/606-618

Продајем пећ "горење", струјагас и веш-машину "горење", све у исправном стању, тел. 065/633-568

Продајем "канди" машину за прање и сушења веша и термо пећ тројку, тел. 065/643-564

Продајем ТВ "сони" са катодном цијеви равног екрана дијагонале 70 цм, цијена 90 КМ, тел. 065/652-183

Продајем полован замрзивач "горење", ладичар, исправан, димензија 60x145x60, цијена 190 КМ, тел. 065/652-183

Продајем пећ гусану, гријe до 30 м^2, тел. 065/664-657

Продајем веш-машину "горење" стару шест година, у одличном стању, цијена 210 КМ, тел. 065/671-444

Продајем пећ 3,5 kW у Градишци, тел. 065/682-319

Продајем климу неотпаковану са гаранцијом од пет дана вел. 12, "тесла", повољно, тел. 065/690-625

Продајем кварцну пећ, трпезаријски сто са четири столице, корито за судопер, тел. 051/212-635, 065/785-878

Продајем повољно плински шпорет, коришћен у ресторану, полуисправан словеначки, рерна плин, тел. 065/857-636

Повољно продајем замрзивач сандучар 310 л, тел. 065/857-636

Продајем ростфрајни судопер дводијелни, 120-50 браник осам цм, јако квалитетан ростфај, тел. 065/857-636

Продајем ТВ "филипс", 55 цм, цијена само 50 КМ, тел. 065/980-038

Продајем старији модел ТВ "сони" цијена 30 КМ, тел. 065/988-047

Продајем фрижидер њемачке марке ССЦ, тел. 066/014-184

Продајем половне гријалице, тел. 066/280-130

Продајем ТА пећ "елинд" два kW, 120 КМ, тел. 066/280-130

Продајем мини-вакси "центер" за фрижидер 100 евра, тел. 066/416-078

Продајем електрични шпорет очуван и исправан, замрзивач очуван и исправан, или све мијењам за дрва, тел. 066/726-106

Повољно продајем собну пећ, шамотирану, тел. 066/973-063

КУПОВИНА

Купујем старе ТА пећи тројку и четворку, тел. 065/913-034

Купујем шпорет "алфа 90", за централно гријање, новија верзија, тел. 066/237-735

НАМЈЕШТАЈ

ПРОДАЈА

Врло повољно и хитно продајем тросјед, двосјед, регал, угаону, кухињу, сто, замрзивач, ел. шпорет и три тепиха, тел. 051/213-976

Продајем три стола, стаклени 160x90, дрвени 160x80, тоалетни 70x40 цм, тел. 051/216-254

Продајем нов болнички кревет, звати послије 15 часова, тел. 051/217-300

Продајем тросјед, двосјед, кауч и двије фотеље, тел. 051/305-454

Продајем старинску дрвену комоду, ручни рад, неоштећену, цијена 600 КМ, тел. 051/355-752

Продајем витрину, гарнитуру плетену, четири столице и сто, тел. 051/460-698

Продајем нов кауч, мјесец и по коришћен, цијена 200 КМ, тел. 051/478-950

Продајем два лустера, цијена 15 КМ/комад, тел. 065/075-903

Продајем полован регал и угаону гарнитуру, повољно, 051/201-673, 065/297-148

Продајем двосјед и тросјед, тел. 065/382-379

Продајем нов лежај за спавање и зидну стијену за предсобље, тел. 065/406-243

Продајем тросјед, двосјед, фотељу и регал, повољно, тел. 065/424-303

Продајем полован, добро очуван канцеларијски намјештај, столови, столице, ормари, витрине, фотеље, вјешалице, тел. 065/520-122

Продајем расклопиви лежај, 150 КМ и тросјед, права кожа, 200 КМ, тел. 065/654-898

Продајем славски сто храстов, масив, данска производња, 200x90 цм, 150 КМ, тел. 065/664-657

Продајем масивни тросјед са фотељом, Градишка, тел. 065/682-319

Продајем црни елипсасти трпезаријски сто са шест столица 150x95, развлачи се, повољно, тел. 065/711-930

Продајем кревет са ладицом, душеком, украсним јастуцима, и радни сто, добро очувано, врло повољно, тел. 065/716-670

Продајем кревет са ладицом и радни сто, врло повољно, има душек, тел. 065/716-678

Продајем радни дјечији сто са три ладице, повољно, тел. 051/212-635, 065/785-878

Продајем мадрац "дормео", дим. 200x160, очуван, хемијски очишћен, 50% цијене, тел. 065/843-252

Продајем угаону гарнитуру - тросјед на развлачење, двосјед за постељину, фотељу, табуре, материјал брушени дезен, повољно, тел. 065/917-127

Продајем угаону гарнитуру, тросјед на развлачење, двосјед, фотељу, табуре, тел. 065/917-127

Продајем канцеларијски сто, 90 КМ, тел. 066/280-130

Продајем сећије, гранитне полице за зид, гранитни сто, све за кафић, тел. 066/280-130

Продајем сећију за кафић, пресвучена зеленом кожом, тел. 066/280-130

Продајем слике и гоблене, тел. 066/280-130

Продајем половне тракасте завјесе, тел. 066/280-130

Продајем комоду за трпезарију антиквитет, цијена 350 КМ, тел. 066/280-130

Продајем регал за дневну собу, полице, ормар, ладице, пет м ширине, тел. 066/280-130

Продајем комплет кухињске елементе, фронте пуно дрво храст, без радне плоче, 300 КМ, тел. 066/280-130

Продајем кожну угаону гарнитуру црне боје 1.250 КМ, тел. 066/280-130

Продајем амерички клизни плакар XXL, 220x240x60, фабрички оригинал и регал за дневну собу, тел. 066/345-056

Продајем овални трпезаријски сто од махагонија, скоро нов, 1,30x1 м, 150 КМ, тел. 066/416-078

Продајем тросјед са сандуком за постељину, произвођач "Симпо" Врање, тел. 066/448-031

Продајем регал, четири вертикале по три елемента, може се распоредити по жељи, квалитетан, браон боје, тел. 066/448-031

Продајем гарнитуру, тросјед и фотељу, еко-кожа и мебл штоф, модерног дизајна, тел. 066/448-031

Продајем кревет ширине метар и 2,20 м дужине, мебл штоф, каро, "Симпо" Врање, може се спустити као брачни кревет, тел. 066/448-031

Продајем нов намјештај за бутик са луткама, повољно, тел. 066/467-752

Продајем двије фотеље и кауч, квалитетно и удобно, боја, изглед, украсни штепови и повољно, тел. 066/690-625

Повољно продајем угаону гарнитуру, Бањалука, тел. 066/973-063

КУПОВИНА

Купујем камп сто, тел. 051/465-626

ПОНУДА

Поклањам регал беж боје, тел. 065/075-903

МОБИЛНИ ТЕЛЕФОНИ

ПРОДАЈА

Продајем нов мобилни телефон "леново С820", 12 mpx, један гб, двије СИМ картице, Quadcore, гаранција, тел. 065/485-955

Продајем мобилне телефоне, старијих генерација, увоз из Њемачке, више од 100 модела, гаранција, Бањалука, тел. 065/843-252

Продајем дијелове за мобилне телефоне, претходних генерација, дисплеји, пуњачи, батерије, ситни дијелови, сервис, уградња, Бањалука, тел. 066/138-032

МУЗИКА

ПРОДАЈА

Продајем три касетофона исправна или мијењам за ракију, тел. 066/726-106

ГАРДЕРОБА

ПРОДАЈА

Продајем кожни комбинезон мотоциклистички "акито", дводијелни, црни, XL број и кишну мотоциклистичку јакну, XXL, дужа, повољно, тел. 065/204-890

Продајем нову тренерку шушкавац "лонсдејл", црна, професионална XL/XXL, 100 КМ, тел. 065/518-850

Продајем дугу бунду од нерца са шубаром, величина 44, тел. 065/696-347

Продајем кожну мини сукњу креација Мирјана Марић "Мода", величина 16, тел. 065/696-347

Продајем дјечију јесењу и зимску гардеробу, јакне, хлаче, џемпере, џипеле, за узраст од три до шест година. Шаљем фотографије на вибер. Контакт вибер 066/185-793

Продајем женску бунду од овчијег крзна црна боја вел. 36, до кољена мало ношена, у одличном стању, цијена по договору, тел. 066/279-600

РАЗНА РОБА

ПРОДАЈА

Продајем гаражна врата, два комада, тел. 065/513-827

Продајем веома повољно филмску камеру "ревија 800", 17 мм и тонски пројектор мало коришћен, тел. 051/213-976

Продајемо "алтера" фискалне касе, дефискализоване, цијена по договору, тел. 051/249-875, 249-869, 051/249-882

Продајем пластичне каце од 500 л, четири комада и једну од 800 л, тел. 051/282-659

Продајем домаће шљиве на грани савка и бијела по 0,50 КМ/кг, шљиве за печење ракије, тел. 051/282-659

Продајем тепих, повољно, тел. 051/302-196

Продајем половну мушку обућу, цијена повољна, ул. Мире Цикоте 10, тел. 051/372-070

Продајем пар врећа угља, "крека весо", цијена по договору, тел. 051/460-698

Продајем пећ на дрва "краљица пећи", повољно, тел. 051/460-698

Продајем плинске боце, цијена по договору, тел. 051/460-698

Продајем све за цвјећару, тел. 051/460-698

Продајем топионик за восак електрични-мањи нов, тел. 051/460-698

Продајем веома повољно разне врсте ракије, ликера, купиново

ИЗДАЈЕМО
СКЛАДИШНИ ПРОСТОР
У ЦЕНТРУ ГРАДА
051/231-077
звати од 8 до 16 часова

Поштовани читаоци,

Настојимо да не припадамо никоме осим читаоцима. Трудимо се да будемо новине - поштене и непристрасне, отворене за сва мишљења. То је наш прилог Републици Српској какву сви желимо, толерантну, помирену и креативну. ГЛАС СРПСКЕ, на који вас позивамо да се претплатите, је још један допринос томе. Важно је да знате да се у нашем листу објављују тендери, огласи и конкурси свих републичких и других институција, као и многих предузећа с којима имамо годишње уговоре и уколико се претплатите, имаћете редовне, у послу важне информације. За авансну уплату, као стимулацију да се претплатите, нудимо и попуст, и то на годишњем нивоу 15% полугодишњем 10% и тромјесечном 5%.

ЗАОКРУЖИТЕ ПРЕТПЛАТУ КОЈУ ЖЕЛИТЕ

Глас Српске	ТРОМЈЕСЕЧНА	ПОЛУГОДИШЊА	ГОДИШЊА
	60.80 КМ	122.40 КМ	244.80 КМ

НАРУЏБЕНИЦА

Тачан назив и адреса претплатника _____

Телефон _____

Претплаћујем се на:
1. ГЛАС СРПСКЕ
број примјерака _____

Контакт телефон и факс у служби ИДПД Дистрибуција доо за лист ГЛАС СРПСКЕ:

Телефон: 051/331-847, 331-848 Факс: 051/331-857

Уплате на жиро-рачун 555-007-00524838-53
НОВА БАНКА а.д. Бања Лука

М.П. потпис

вино и јабуково сирће, тел. 051/465-626

Веома повољно продајем филмску камеру "ревија 800", 17 мм и тонски пројекатор у изврсном стању, врло мало коришћено, тел. 051/675-175

Продајем мадрац "филип алое вера", дим. 20x180, висина 25 цм и обични мадрац 200x160, тел. 063/066-076

Продајем стропне свјетиљке - плафоњерке, за спуштени плафон "арматсронг", тел. 063/508-536

Продајем женски бицикл "пегасус", као нов, свјетла, паксиц, 160 КМ, Бањалука, тел. 063/508-536

Продајем кациге за све, мотоциклистичке, скијашке, ролере, Бањалука, тел. 063/674-646

Продајем тепихе, итисон, француски лежај, три кожне јакне и веш-машину "горење", повољно и по договору, тел. 051/282-989, 064/429-3774

Продајем дјечија колица, 60 КМ и великог плишаног меду, висок 70 цм, тел. 065/023-467

Продајем женски бицикл са брзинама, цијена 100 КМ, тел. 051/300-952, 065/052-752

Продајем повољно свијетлећу зидну рекламу димензија 2x1,8 м или мијењам за разно, тел. 065/075-903

Продајем жељезни сталак, округла цијев, цијена 50 КМ, тел. 065/075-903

Продајем квалитетну цистерну за нафту 3.000 л, цијена 500 КМ, тел. 065/075-903

Продајем италијанске завјесе, тел. 065/155-832

Продајем кино-пројектор и телефакс, тел. 065/166-366

Продајем ТА пећ четворку и пећ "крека весо" са стакленим ложиштем, тел. 065/166-366

Продајем млин за мљевење кафе и телефакс, тел. 065/166-366

Продајем хидрофорску посуду од 50 л са манометром и пумпом за воду, тел. 065/166-366

Продајем два пара скија дужине 1,70 м и 1,80 м са ципелама бр. 43, тел. 065/166-366

Продајем домаћу шљивову ракију, тел. 065/189-137

Продајем итисон зелени и мањи тепих за 30 КМ, тел. 065/212-329

Продајем два ТВ-а, "самсунг" и "филипс", минимална цијена, тел. 065/268-156

Продајем женски бицикл стар двије године, нов, цијена 80 КМ, тел. 065/268-156

Продајем храстово буре за ракију од 200 литара старо 40 година, тел. 065/303-904

Продајем гријалицу "вигмелт", лустер, кофер већи и мањи, нов бежични телефон "панасоник", усисивач "слобода", тел. 065/345-056

Продајем електрични тротинет, мали точкови, 35 км/сат, добре батерије, тел. 065/416-311

Продајем ауто-магнетне носаче за скије, брза уградња на ауто, тел. 065/416-311

Продајем повољно нов пиштољ "валтер", калибар 7,65 мм, купац мора имати дозволу за набавку пиштоља, тел. 065/417-581

Продајем столицу за љуљање 160 КМ, шивећу машину "багат вишња" С, 300 КМ. Два ноћна ормарића 50 КМ, тел. 065/447-020

Продајем дуплу деку за велики лежај, тел. 065/488-374

Продајем хеклани столњак за трпезаријски сто, тел. 065/488-374

Продајем нову завјесу, њежно плаву, шивану, тел. 065/488-374

Продајем два комплета половних књига за пети разред ОШ, тел. 065/511-784

Продајем кућни филтер за воду реверзна осмоза, мало коришћена, тел. 065/516-037

Изашла је књига о Друговићима, аутор Драго Јовановић, цијена 20 КМ, тел. 065/517-821

Продајем кућни бицикл, увоз из Њемачке, робустан, "јакс" израда, повољно, тел. 065/518-850

Продајем "маунтин бајк", очуван, 26 цола, 110 КМ, тел. 065/518-850

Продајем већу количину значака и привјесака из бивше СФРЈ, тел. 065/522-675

Продајем шатор за четири особе, повољно, тел. 051/315-800, 065/530-861

Продајем све врсте ретровизора за аутобусе, камионе, комби возила, ципове, те крива и резана огледала са уградњом за путничка кола, фарови за "голф" и "мерцедес", тел. 065/538-048

Продајем машине за мљевење воћа, двије пећи кварцне са три гријача, повољно, ражањ нов ростфрајни, лустер половни, косачицу без мотора на гориво ручно, тел. 065/548-744

Продајем ТВ "елит", екран 66 цм, даљински, 100 КМ, и ТВ "грундиг", екран 64 цм, тел. 065/549-568

Продајем "сони плејстејшн-2", игрице, џојстик, као нов, 110 КМ, тел. 065/549-568

Продајем accu-chek траке за мјерење шећера у крви, тел. 065/561-087

Продајем нове дигиталне ХД сателитске рисивере и ДВБ-Т2 ХД рисивере за дигитализацију и постављам антене, тел. 065/609-954

Продајем акваријум "exeum" 60x30x30, 80 КМ, тел. 065/615-157

Продајем видео-рикордер "Aiwa", 35 КМ, тел. 065/615-157

Некоришћен котао за централно гријање "Фамок" Костајница, 25 kW са бојлером и коришћен електрокотао "Топлинг" Првњавор, тел. 065/615-556

Продајем витафон, цијена 190 КМ, исправан, тел. 065/652-183

Повољно продајем два ТВ-а "самсунг", исправна, и торбу са комплет "униор" алатом за електричаре, тел. 065/697-499

Продајем шпорет "алфа", ТВ и пећ "краљица", тел. 065/706-995

Продајем собни електрични масажер, пет прикључака, шпорет на дрва "алфа", "краљица" пећ, тел. 065/706-995

Продајем дјечији бицикл "пух", ТВ "самсунг" и кухињски бојлер, тел. 065/706-995

Продајем повољно флаше од литра са чеповима и тегле са поклопцима, тел. 065/716-678

Продајем непромочиви пластични папир димензија 26x19 цм и картонске кутије, расклопиве, 300x200, висина 110, увоз Њемачка, тел. 065/754-572

Продајем рачунар "пентијум 4" са опремом, дупли касетофон са грамофоном, апарат за израду фотографија са опремом, слике акрил на платну, ДВД са 1.300 фотографија Бањалуке, 30 ВХС касета са цртаним филмовима, тепих, бојлер "тики", ТВ "самсунг" 55 цм, тел. 065/811-058

Продајем сто за масажу, тел. 065/857-636

Продајем прскалицу за кукуруз, електропумпу за воду, електромоторне хранилице за прасиће, вагу која важе 500 кг, продајем више бицикала, тел. 065/931-383

Повољно продајем пиштољ "ЦЗ пара 88", калибра девет мм, са дозволом, тел. 065/956-967

Продајем ЛЦД монитор ХП, Л 1706, цијена 50 КМ, тел. 065/971-583

Продајем пастеризоване сокове од јабуке, 100 одсто чиста јабука без шећера и конзерванса и продајем стару ракију шљивовицу, домаћи пекмез од шипка и кајсије, сок сируп од зове и вишње, домаће јабуково сирће, тел. 065/972-346

Продајем шивећу машину "хускварна", цијена 250 КМ, тел. 051/272-063, 066/150-713

Продајем комплет кошаркашке мушке дресове црвене боје, тел. 066/280-130

Продајем мале кафе-апарате, под систем, тел. 066/280-130

Продајем половне шољице за кафу за угоститељство, тел. 066/280-130

Продајем плаву таблу "лексана" 2x0,8 м, тел. 066/280-130

Продајем гајбе са флашама за пиво четири КМ/гајби и гајбе са литарским флашама пет КМ/гајби, тел. 066/280-130

Продајем противпожарне апарате С9 и С2, цијена 20 КМ/ком, тел. 066/280-130

Продајем домаћу ракију од шљиве веома лијепог укуса, девет КМ/л и домаћи ораховац, 18 КМ/л, тел. 066/280-130

Продајем нове заштитне панталоне за сјекаче шуме, тел. 066/280-130

Продајем џип-ауто-приколицу и ракијски котао, тел. 051/307-084, 066/381-167

Продајем "цептер" таву три л, цијена 150 евра, тел. 066/416-078

Продајем буре за купус, чврста пластика, 150 л, тел. 066/485-496

Продајем мушке нове црне ципеле бр. 45, тел. 066/485-496

Продајем стандардну галерију за аутомобиле, тел. 066/485-496

Лазарево, продајем кауч и фотељу у добром стању, комоду, женски бицикл, фотељу другог дезена, као нова, металну шерпу од 35 л за прављење зимнице, тел. 065/512-149, 066/488-396

Продајем конзолу Х-Box, очувана, игрице, џојстик, 100 КМ, тел. 066/659-817

Продајем тркаћи бицикл "мијата 759 СР", анлимитид, олдтајмер, 56 цм, 240 КМ, тел. 066/659-817

Продајем климу неотпаковану са гаранцијом од пет дана, вел. 12, марка "тесла", повољно, тел. 066/690-625

Продајем жељезну сталажу, висина око два метра, дубина око 50 цм или мијењам за ракију, тел. 066/726-106

Продајем зидно огледало за ходник, ново или мијењам за ракију, тел. 066/726-106

Продајем алуминијумска врата из два дијела без штока димензија 2,15x1 м и 2,15x40 цм, може замјена за ракију, тел. 066/726-106

Продајем или мијењам за ракију војничке чизме бр. 42, нове, добре за лов, тел. 066/726-106

Продајем два нова умиваоника, жељезне и дрвене рафове офарбане и 40 кука за одјуке или мијењам за ракију, тел. 066/726-106

Продајем вагу, касу, читач, инвентар у одличном стању, витрине за здраву храну и слаткише, хитно, тел. 066/780-415

Повољно продајем више од 50 комада ЦД-ова озбиљне музике, тел. 066/973-063

Продајем повољно тросјед, двосјед и фотељу, тел. 066/985-134

КУПОВИНА

Купујем празне половне гајбе за мало "нектар" пиво, тел. 051/465-626

Рибар купује сав рибарски прибор, стари и нови, исправан и неисправан, тел. 065/141-560

Купујем мјешалицу за бетон, може и без мотора или расходована, тел. 065/671-444

Купујем злато и сребро у Прњавору, Занатски центар 1, тел. 066/381-700

Откуп злата и сребра, Лакташи, тел. 066/614-955

Оглашавамо откуп злата и сребра у Палама, тел. 066/880-267

Вршимо откуп злата и сребра у Фочи, тел. 066/882-982

УСЛУГЕ

ОСТАЛО

Постављање водоинсталација и керамике, повољно и брзо, тел. 066/338-840

Наставница математике даје инструкције ученицима основне школе, тел. 051/302-196

Врло повољно пружам мауелну масажу по кућама, тел. 051/380-332

Косим тримером, уређујем дворишта и живе ограде, Бањалука и Лакташи, тел. 063/810-405

Нудим услугу кошења траве тримером, тел. 063/956-300

Услуге превоза путника и мање селидбе комбијем, тел. 063/956-300

Обављамо лимарске радове, брзо и квалитетно, повољно, тел. 051/281-399, 063/988-553

Електричар ради све врсте електроинсталација и прикључак електричних апарата на мрежу, чишћење бојлера од каменца, тел. 065/050-891

Инструкције из енглеског за све нивое, два часа 10 КМ, тел. 065/054-805

Инструкције из хемије, тел. 065/057-918

Наставник математике даје инструкције ученицима основне школе, тел. 065/302-529

Снимање, фотографисање свад-

би и крштења, повољно, тел. 065/312-534

Услуге превода и овјере - шведски, енглески, њемачки и српски језик. Симултано превођење, тел. 065/337-840

Услуге превоза камионом кипером, грађевински материјал, пијесак, шљунак, огрев, селидбе, све по договору, тел. 065/342-375

Озбиљна жена тражи посао чувања женске покретне особе и одржавања кућа на подручју Бањалуке, осам сати дневно, тел. 065/345-782

Повољно и професионално вршим услуге кошења и крчења зелених површина, шишања живих ограда, обликовања зимзелених и украсних биљака и орезивања воћа и винове лозе, тел. 065/365-174

Кречење станова и кућа, једнобојно и вишебојно, квалитетно и повољно, тел. 066/845-614, 065/409-233

Браварске услуге: капије, ограде, тенде, заштитне решетке, надстрешнице, итд, тел. 065/415-062

Наставница математике и физике даје инструкције ученицима основне школе, рад са једним учеником, тел. 051/212-669, 065/438-693

Стални судски тумач и преводилац за словеначки језик, тел. 065/485-463

Сервисирам мобилне телефоне претходних генерација, сви дијелови, опрема, батерије, дисплеји, Бањалука, тел. 065/485-955

Централно гријање, климауређаји, водоводне инсталације, изводимо квалитетно и повољно, тел. 065/526-426

Професор математике даје инструкције ученицима и студентима, по потреби долазим на адресу, цијена повољна, тел. 065/530-309

Дубинско прање аутомобила и намјештаја, тросјед 30 КМ, двосјед 20 КМ, аутомобил комплетно 60 КМ, тел. 065/530-589

Иконописац Миздрак веома повољно израђује ваше славске иконе каширањем на дрвету, А-3 15 КМ, А-4 10 КМ и А-5 пет КМ, тел. 065/542-897

Умјетник Миздрак веома повољно ваше омиљене породичне грбове и фотографије преноси на дрвене формате А-3, А-4, А-5 техником каширања, тел. 065/542-897

Кућни мајстор врши поправке електроинсталација, апарата, чесама, браварије - столарије, мање поправке кровова, одвоз старих ствари и све кућне послове, тел. 065/544-079

Водоинсталатер нуди услуге израде нове инсталације, ситне поправке постојеће, машинско одштопавање зачепљења, дајем гаранцију, тел. 051/211-763, 065/546-390

Кречење, екстра повољно, тел. 065/560-946

Нудимо могућност чишћења станова, пословних простора и стубишта, тел. 065/561-087

Инструкције из математике за ученике (двочас 15 КМ) и студенте (двочас 20 КМ), долазим код вас, тел. 065/562-027

Кољем велике свиње, мале прасиће и све остало, тел. 065/566-181

Озбиљна и одговорна жена тражи посао чувања дјеце, одвођење у школу и враћање из школе, тел. 065/585-223

Постављам сателитске и обичне кровне антене без плаћања претплате, тел. 065/609-954

Вршимо селидбе, по договору нудимо и наше раднике, тел. 051/424-780, 065/624-285

Архитекта са лиценцом ради пројекте стамбених, стамбено-пословних објеката и хала (легализација и новоградња), тел. 065/644-526

Димњачар чисти димњаке, централне пећи и котлове за гријање, тел. 051/483-144, 065/670-639

Дијамантско бушење и резање армираног бетона од 350 мм, тел. 065/706-995

Изводим све врсте тапетарских радова, повољно, тел. 065/817-021

Бесплатно износим и одвозим све непотребне ствари из станова, кућа, подрума и других простора, тел. 065/843-458

Водоинсталатер изводи све ситне водоинсталатерске радове - монтажа и демонтажа бојлера, чишћење бојлера од каменца, отчепљавање одвода и друге водоинсталатерске радове, тел. 065/875-684

Услуге прања и сушења свих врста тепиха, превоз по потреби обезбијеђен, тел. 051/371-700, 065/885-944

Професорица математике у пензији даје часове математике за све узрасте, тел. 065/887-796

Одржавање травњака, кошење високе траве и шишање живице, Бањалука - Лакташи, тел. 065/914-871

Нарезујем сву врсту музике аудио МП3 на ЦД и УСБ по вашој жељи, тел. 065/938-401

Професор енглеског језика даје часове, инструкције, преводи текстове и документа, судски тумач-преводилац, тел. 065/938-401

Електричар на услузи, тел. 065/966-703

Вршим услуге цијеђења сока од вашег воћа, тел. 065/972-346

Искусни кућни мајстор обавља све врсте кућних послова, електро и водоинсталација, молерај, браварске, монтажне и остале послове, врло квалитетно и професионално, тел. 065/980-038

Оштрим и полирам месарске и кухињске ножеве и правим сталке за ножеве, повољно, Бањалука, тел. 065/981-026

Сервис чамаца, гумених, ПВЦ, полиестерских, монтажних базена, душека, неопренских одијела, заваривање пластике, тел. 065/990-944

Његовала бих старије особе или бих чувала дјецу, Борик, тел. 066/067-617

Његоатељица са дугогодишњим искуством жели да пази, његује женску особу, тел. 066/156-966

Сертификовани сервисер за "Бош-Сименс", "Вирлпул", "Филипс" и многе друге кућне апарате. Излазак и консултација се не наплаћују, Бане, тел. 066/402-139

Успјешно дајем часове из математике ученицима и студентима, тел. 051/465-553, 066/430-105

Баштованске услуге, кошење и одржавање травњака, орезивање живих ограда и грмова, тел. 066/845-614

ТУРИЗАМ

ИЗДАВАЊЕ

Игало, повољно издајем собе, клима, кухиња, ТВ, тел. 003823133 5144

Повољно издајем собе у Тивту, тел. 0038232671580

Игало, повољно издајем апартмане, клима, ТВ, интернет, паркинг, тел. 0038268086699

Издајем апартмане и собе у Ђеновићима, 50 метара од мора, тел. 0038268506287

Издајем апартмане и собе у Ђеновићима, 50 м од мора, тел. 0038269204128

Издајем апартман са четири лежаја, у Игалу, велика тераса, паркинг простор, око 600 м од мора, тел. 051/305-585, 065/217-039

Издајем собе - апартмане у Мељинама, Херцег Нови, тел. 066/443-606, 0038231348499, 065/218-076

Издајем апартмане на Златибору, Србија, 500 м од центра, тел. 065/418-177

ПОНУДА

Туристичка агенција "Хиландар", организује поклоничко путовање у Острог са тродневним боравком на мору, тел. 051/465-210, 065/300-365

ЗАПОШЉАВАЊЕ

Издајем мјесто за козметичара у фризерском салону "Данијел", ул. Солунска, тел. 065/262-935

Тражим посао чишћења пословних простора и станова, тел. 051/219-856

Искусна и поуздана жена чувала би дијете или старију покретну особу, тел. 065/016-730

Тражим посао чишћења кафића, канцеларија и амбуланти или чување дјетета, само озбиљне понуде, тел. 065/085-178

Дип. инж. саобраћаја са лиценцом предавача и испитивача теоретске наставе тражи ангажман, тел. 065/516-037

Озбиљна жена чувала би старију особу или дијете у Бањалуци, тел. 065/535-121

Озбиљна и одговорна жена тражи посао његоатељице, тел. 065/585-223

Тражим посао у складишту и на виљушкару, имам искуство, озбиљан, вриједан и поштен, тел. 065/609-954

Озбиљна и одговорна жена тражи посао чишћења кафића и пословних простора, само Бањалука, тел. 065/696-347

Озбиљна жена тражи посао чувања старијих покретних и полупокретних женских особа, осам сати дневно, само Бањалука, тел. 065/696-347

Озбиљан момак из Бањалуке, 40 година, са искуством, тражи посао ноћног чувара, тел. 065/875-684

Озбиљан момак из Бањалуке 40 година, по занимању водоинсталатер, тражи посао у струци, тел. 065/875-684

Хитно потребна дјевојка за рад у кафе-бару "Стари ловац", Дракулић. Предност имају дјевојке из Дракулића и Шарговца, тел. 065/909-128

Мушкарац искрен и поштен тражи посао возача комбија, кућног мајстора, ноћног чувара, електричара, послови телекомуникација и остало, тел. 066/135-000

Његоатељица тражи посао његе старих и болесних 24 сата, може и иностранство вишегодишње истуство, сертификат, тел. 066/257-678

Озбиљна и одговорна дјевојка тражи посао чишћења стубишта или пословних простора, Бањалука, тел. 066/280-720

Потребна дјевојка за рад у кафе-кладионици у Игалу, смјештај обезбијеђен, тел. 00382 68534515

Тражим радницу за рад у киоску брзе хране, викенд слободан, тел. 065/236-589

Потребна дјевојка са радним искуством за рад у пекотеци Тањице, тел. 065/332-557

Тражим радника за израду пита и осталих пекарских производа, тел. 065/429-104

Потребан његоатељ или медицински техничар за рад седам или осам сати, плата 700 КМ, Нова варош, звати од осам до девет и од 20 до 21 час, тел. 065/510-926

Потребан млађи конобар, Бањалука, тел. 065/522-177

Потребна конобарица за рад у кафеу "Боб", Бањалука, центар града, на пола радног времена, тел. 065/540-359

Потребан партнер за инвестирање у воћарство, тел. 065/583-683

Листу "Адрија" потребна два менаџера, плата по договору, тел. 065/591-823

Потребни радници са познавањем њемачког језика за рад од куће, тел. 065/893-413

Тражимо двије раднице, кафић "207", плата 1.000 КМ, Бањалука, тел. 066/416-819

Потребан конобар или конобарица до 25 година за дневни локал на Паприковцу, тел. 066/636-052

Америчка компанија тражи већи број сарадника за рад на подручју Бањалуке, могућност рада од куће, тел. 066/686-406

Словеначкој фирми потребни багеристи и тесари, тел. 066/839-544

ЛИЧНИ КОНТАКТИ

Желим да упознам слободну женску особу до 50 година за дружење и озбиљну везу. Мушкарац, 52 год, Бањалука, тел. 065/621-234

Озбиљан, дискретан мушкарац, 50 год, жели да упозна женску особу за повремене сусрете, нравно дискреција, тел. 065/787-112

Мушкарац, слободан и ситуиран, тражи женску особу средњих година за упознавање и озбиљну везу, тел. 066/842-233

за БЕСПЛАТНЕ мале огласе Оглас

МОЖЕТЕ ПРЕДАТИ НА СВИМ КИОСЦИМА

Minutica ... na svakom koraku

КУПОН

или путем поште на адресу:
"Глас Српске" АД,
Скендера Куленовића 93, Бањалука
(за више информација обратите се на тел. 051/231-072)

Текст:

.....

.....

.....

.....

.....

.....

Телефон:

.....

.....

За сваког понешто
уз додатке...

Понедјељак
Рапорт са свих домаћих терена
Међународни спорт
Разговор са звијездама и херојима

Сриједа
Купи, продај, замијени
Пронађи посао и пословног партнера
Хиљаде шанси на једном мјесту

Четвртак
Распоред мечева
Квоте
Статистика

Петак
Најтачнији програм
Приче са малих екрана
ТВ лица изблиза

Субота и недјеља
Животне теме и дилеме
Интервјуи
Репортаже, култура, музика, мода, савјети...

... и данас
и сутра...
и сваког
новог јутра...

Глас Српске

ЕЛЕКТРОНСКА АРХИВА
"Гласа Српске"

72 године

www.glassrpske.com

...и данас
и сутра...
и сваког
новог јутра...

Глас Српске

www.glassrpske.com