www.glassrpske.com

Глас Српске

ДНЕВНИ ЛИСТ РЕПУБЛИКЕ СРПСКЕ, БАЊАЛУКА

Сриједа, 4. октобар 2017. Број 14.465 Година LXXV Цијена 0,80 КМ

Произведено У СРПСКОЈ наше је БОЉЕ

ВИЈЕСТИ

Федерација одустала од договора о акцизама

страна 3

ПАНОРАМА

Не жале новац за успомене о Винетуу

страна 8

СПОРТ

Мачван: Носим капитенску траку и у квалификацијама

страна 41

ПОРЕЗ ПЛАЋАЈ СРПСКУ ЈАЧАЈ
ПОРЕСКА УПРАВА РЕПУБЛИКЕ СРПСКЕ

Лабораторије у Српској и даље каскају за онима у региону и свијету

Удио воћа у соковима испитујемо у иностранству

страна 7

ПОЛИЦИЈСКА УПРАВА БАЊАЛУКА ЗАТРАЖИЛА УГОВОРЕ КОЈЕ ЈЕ СКЛОПИЛА МИЛА ГРОМИЛИЋ

Полиција истражује послове "Техногрупа" и "Крајина осигурања"

страна 5

Спасо Шакота из Бањалуке најприје рањен у подметнутој експлозији, а затим и осуђен

БОМБА У ЧАШИ ПОСТАВЉЕНА НА ТОЧАК "МЕРЦЕДЕСА"

стране 2 и 3

Професору бомба и затвор за узнемиравање ученица

Нада ПРАШТАЛО, учитељица из Приједора, о радном вијеку

Школско звоно и послије 40 година буди милину

Раздрагана лица основаца су нешто што се ни са чим упоредити не може, испричала Праштало

страна 9

Вијести дана

Потписан уговор у Бањалуци

РС се задужује 50 милиона код Комерцијалне банке

БАЊАЛУКА - Министар финансија РС Зоран Тегелтија и предсједник управе Комерцијалне банке Београд Владимир Круљ потписали су јуче уговор о дугорочном задуживању Српске код ове банке у износу од 50 милиона КМ за потребе буџета.

Тегелтија је рекао да је ријеч о задужењу на шест година уз једногодишњи грејс период и каматну стопу од 3,8 одсто без трошкова обраде кредита. Он је истакао да је ово први пут да Српска потписује уговор са пословном банком ван БиХ.

Круљ је изразио наду да је потписивање овог уговора само један од пројеката којег ће Комерцијална банка моћи да подржи и да ће оваква сарадња бити настављена.

С. Ш.

ЉУДИ ПРЕД КАМЕРАМА СЕ СВАЂАЈУ ЗБОГ СРПСКИХ, БОШЊАЧКИХ И ХРВАТСКИХ ИНТЕРЕСА, А ОНДА ЗАЈЕДНО ИСПИЈАЈУ КАФЕ И СМИЈУ СЕ ОНОМЕ ШТО СУ ГОВОРИЛИ ПРЕД КАМЕРАМА.

СЛАВКО КУКИЋ, социолог

Милорад Додик, предсједник РС

Огољени дупли аршини међународне заједнице

БАЊАЛУКА - Предсједник РС Милорад Додик изјавио је да је реакција званичног Брисела на референдум о независности, који је у недјељу одржан у Каталонији, још једном на површину избацила непринципијелност и двоструке стандарде међународне заједнице.

- Ако Каталонија не може на референдуму да каже жели ли да остане у саставу Шпаније, како је Косово без референдума, једном декларацијом, одлучило да није у саставу Србије?

И како је Косово уз све противљење званичног Београда, добило признање одређеног броја држава, које данас то право оспоравају Каталонији - упитао је Додик и додао да је Каталонија показала да међународно право важи само за одабране и да ће бити примјењивано селективно.

Додик је подсјетио да је РС најбоље осјетила кршење и непримјењивање међународног права.

- Такозвана међународна заједница је умјесто примјене готово урушила међународни споразум свакодневним интервенисањем, чиме је створила неподношљиву БиХ. Таква политика нас је оснажила у увјерењу да без аутономије која нам је додијељена у Дејтону нема ни нашег опстанка - рекао је Додик. (Срна)

Бомба експлодирала када је Спасо Шакота сјео у аутомобил и кренуо са паркинга. У експлозији рањен и случајни пролазник Илија Јокић, а у пожару су изгорјела три аутомобила и оштећена зграда испред које су била возила. Неколико часова касније Шакота осуђен на пола године затвора због сексуалног узнемиравања ученица

ПИШУ: НЕБОЈША ТОМАШЕВИЋ
ntomasevic@glassrpske.com
ВЕДРАНА КУЛАГА
VedranaK@glassrpske.com

БОМБА У ЧАШИ ПОСТАВЉЕНА НА ТОЧАК "МЕРЦЕДЕСА"

Ватра прогутала Шакотин и још два аутомобила
ФОТО: Ј. ЂУРЂЕВИЋ

СПАСО ШАКОТА ИЗ БАЊАЛУКЕ НАЈПРИЈЕ РАЊЕН У ПОДМЕТНУТОЈ ЕКСПЛОЗИЈИ, А ЗАТИМ И ОСУЂЕН

Професору бомба и затвор за узнемиравање ученица

БАЊАЛУКА - Подметнута бомба експлодирала је јуче испод аутомобила професора физичког васпитања бањалучке Технолошке школе Спасе Шакоте (59) који је лакше рањен, а само неколико часова касније стигла га је и пресуда којом је осуђен на пола године затвора због сексуалног узнемиравања ученица школе у којој је запослен.

Експлозија је одјекнула око 10.30 часова испод Шакотиног "мерцедеса" паркираног испред зграде код Ребровачког моста. Бомба је експлодирала чим је Шакота помјерио аутомобил. Услед експлозије рањен је и случајни пролазник Илија Јокић (60), а ватра са Шакотиног аутомобила захватила је још један "мерцедес" и "рено сеник" и уништила сва три аутомобила. Од експлозије и пожара оштећена је и зграда испред које су била возила.

Према незваничним информацијама, осигурач на бомби постављеној под Шакотин "мерцедес" био је везан за точак и чим је аутомобил кренуо дошло је до експлозије. Бомба је наводно била у чаши наслоњена на точак. Када је спала чаша се разбила, а осигурач је испао и дошло је до експлозије.

Шакота је након санирања повреда пуштен из болнице и у пратњи полиције доведен у бањалучки Основни суд на заказано рочиште због оптужби да је сексуално узнемиравао ученице Технолошке школе, гдје је био професор. Он је због тога раније осуђен на десет мјесеци затвора, али је другостепени суд укинуо ту пресуду и наложио понављање суђења. У поновљеном процесу казна му је смањена на шест мјесеци, а послије изрицања пресуде ни Шакота, ни његови адвокати нису жељели да коментаришу казну и бомбашки напад.

Министар унутрашњих послова РС Драган Лукач рекао је на ванредној конференцији за новинаре да се ради о циљаном нападу на лице које је од раније познато полицији.

- Ово кривично дјело нема везе са тероризмом и јавност не треба да буде узнемирена. Ручна бомба је постављена испод возила. Приликом покретања возила направа је активирана, након чега су запаљена још два возила поред. Власник возила и

један случајни пролазник су лакше рањени гелерима, на основу чега је закључено да је у питању ручна бомба. У току је рад на расвјетљавању случаја - изјавио је Лукач.

Директор Полиције РС Дарко Ђулум је казао да је случај за сада окарактерисан као покушај убиства.

- Формирана је истражна екипа заједно са републичким тужиоцем. Мета напада је било лице од раније познато полицији, против кога је 2002. године поднесен извје-

Детаљи из оптужнице

Суђење Спаси Шакоти било је затворено за јавност.

- Оптужени је у децембру 2011. позвао у свој кабинет ученицу Ј. К. која је дошла са двије другарице. Прстима јој је пролазио кроз косу, стао иза ње и дахтао јој за врат и стењао. Затим је питао ученице имају ли момке и како пуше, те им на мобилном телефону показивао фотографије на којима су наги он и непозната жена. Једну ученицу је на часу физичког васпитања ухватио за груди - наведено је у оптужници.

Бањалука

Тегелтија тражи извињење

БАЊАЛУКА - Министар финансија РС Зоран Тегелтија затражио је јуче јавно извињење од оних који су тражили његову оставку због наводно великог буџетског дефицита. Резидентни представник ММФ-а у БиХ Франциско Пароди потврдио је да су тачни извјештаји Министарства финансија о буџетском дефициту и да он износи од 35 до 40 милиона, а не 170 милиона колико је утврдила Главна служба за ревизију јавног сектора РС.

С. Ш.

Ларс Гунар Вигемарк

БиХ не смије стати на пола пута ка ЕУ

САРАЈЕВО - Шеф Делегације ЕУ у БиХ Ларс Гунар Вигемарк изјавио је јуче да је цијела међународна заједница сагласна да су БиХ потребне реформе.

- Реформска агенда је успјела вратити БиХ на пут према ЕУ. Што буду успјешније структурне реформе, биће већи отпор, али БиХ не треба да одустане на пола пута - рекао је Вигемарк на конференцији за новинаре поводом промоције књиге "Визија 2020: Реформе у БиХ - пут ка европској будућности".

Британски амбасадор у БиХ Едвард Фергусон нагласио је да је у БиХ прерано почела предизборна кампања и да је то неприхватљиво. (Срна)

Спасо Шакота испред Основног суда

Болница

У Универзитетском клиничком центру РС су рекли да су у хируршку амбуланту довезена два пацијента са повредама усљед експлозије.

Шакота је примљен са ранама на потколјеници и послије операције је пуштен на кућно лијечење. Илија Јокић (60) је задобио повреде грудног коша и упућен је на кућно лијечење.

штај због изазивања опште опасности, а нешто касније због угрожавања јавног саобраћаја - рекао је Ћулум.

Шакота је довођен у везу и са зеленаштвом, али због тога никада није процесуиран. Мотив напада на Шакоту остао је непознат, а према незваничним информацијама, полиција провјерава и да ли су суђење Шакоти и експлозија повезани.

Извор близак истрази је казао да су у посљедњи мјесец у бањалучком Основном суду одгођена два рочишта Шакоти због дојаве да је постављена бомба, а у оба случаја се испоставило да је била лажна.

- Суђења су била заказана 14. и 28. септембра и оба пута су стигле лажне дојаве да је у суду бомба, па су рочишта прекидана. Инспектори провјеравају да ли су лажне дојаве повезане са Шакотом - казао је извор близак истрази.

ШАКОТА У ПРАТЊИ ПОЛИЦИЈЕ ДОВЕДЕН У СУД

На мјесту експлозије затекли смо Маријана из Бањалуке, који је, пуком срећом, остао неповријеђен, јер је његов комби погодио гелер.

- Стајао сам на улици иза "мерцедеса" који је експлодирао. Чула се снажна експлозија, а десно бочно стакло на мом аутомобилу је разбијено. Колега и ја смо залегли. Пипао сам се по тијелу да видим да ли имам повреда и на срећу није их било, а и колега није повријеђен. Тек тада сам видио да горе возила. Видио сам жену која се држала за главу и утрчала у хаустор, а неки човјек је покушао да уђе у "рено сеник", да га спаси од пламена, али није успио - прича Маријан.

Бањалучанка која живи у близини мјеста експлозије испричала је да се прво чула јака детонација, а затим још двије или три.

- Истрчали смо да видимо шта се дешава. Горјела су три аутомобила, а пламен се издизао до врха зграде - казала је она.

Шакота је власник приватне клинике "Фирена", која се налази у згради испред које је дошло до експлозије.

Званичници РС апелују да на сто буде враћено усаглашено рјешење

ФБиХ одустала од договора о акцизама

Релевантан једино текст Закона о акцизама који су усагласиле владе ентитета и који је усвојио и Дом народа Парламента БиХ, истакла Цвијановићева

ПИШЕ: СВЈЕТЛАНА ШУРЛАН
svjetlana@glassrpske.com

БАЊАЛУКА - Влада ФБиХ промијенила је став у вези са измјенама Закона о акцизама БиХ под притиском тамошњих странака, а нови приједлог који је понуђен из тог ентитета је неприхватљив за Српску па је тешко очекивати да ће ускоро приједлог за повећање овог намета бити поново упућен у Парламент БиХ.

Управни одбор Управе за индиректно опорезивање (УИО) БиХ није се у понедјељак изјаснио о повећању акциза, јер је уз ранији приједлог да акцизе буду повећане за 15 фенинга по литру горива стигао и нови приједлог из ФБиХ. Он подразумијева да у закону буде конкретно наведено за шта ће новац бити трошен и да се пет фенинга одваја на посебан рачун, али није прецизирано за шта ће бити употребљиван тај дио новца. Ранији приједлог, који је усвојен и у Дому народа Парламента БиХ, предвиђа да новац од повећања акциза буде уплаћен на намјенске рачуне и да за изградњу аутопутева иде десет, а за путеве пет фенинга.

Премијерка РС Жељка Цвијановић рекла је да је за Српску релевантан једино текст Закона о акцизама који су усагласиле владе ентитета и који је усвојио и Дом народа Парламента БиХ.

- Покушај увођења било којег другог рјешења било би чисто експериментисање и импровизација, а тога смо се већ превише нагледали у институцијама БиХ - рекла је Цвијановићева.

Министар финансија РС Зоран Тегелтија истакао је да приједлози из ФБиХ изнесени на сједници Управног одбора УИО нису били у складу са усвојеним законом у Дому народа Парламента БиХ и да су дефинисали другачији пренос новца.

ВИГЕМАРК: НОВАЦ СТИЖЕ ЧИМ ДОЂЕ ДО ДОГОВОРА О АКЦИЗАМА

Предсједавајући Савјета министара БиХ Денис Звиздић позвао је чланове Управног одбора УИО, пред којима ће се данас поново наћи питање акциза, да постигну сагласност о закону који ће имати потребан ниво транспарентности. Из федералног министарства финансија јуче нису одговорили на питање каква су рјешења за акцизе предложили на сједници Управног одбора УИО.

Измјене Закона о акцизама су услов за наставак аранжмана са Међународним монетарним фондом и за коришћење 500 милиона КМ за пројекте у БиХ који су већ договорени.

Шеф Делегације ЕУ у БиХ Ларс Гунар Вигемарк поновио је да је ЕУ спремна да стави новац за пројекте на сто чим БиХ постигне договор у вези са акцизама.

- Дугорочни циљеви битнији су од краткорочних политичких поена. Заједно можемо оживјети напредак и побољшати животе грађана - казао је Вигемарк.

Против повећања акциза су Савез за промјене, посланици опозиционих странака из ФБиХ и бивши посланици СДА.

Инцко и Агијус

Правосуђе БиХ треба подршку

САРАЈЕВО - Високи представник у БиХ Валентин Инцко истакао је јуче у разговору са предсједником Хашког трибунала Кармелом Агијусом да је потребно додатно се побринути да правосудне институције у БиХ буду способне да се носе са случајевима ратних злочина.

- Морамо запамтити кључну улогу коју је Хашки трибунал имао у процесуирању ратних злочина и напорима да правда буде задовољена - рекао је Инцко. (Срна)

Бизнисмен поднио захтјев

Миле Радишић пред изласком на слободу

БАЊАЛУКА - Власник бањалучке фирме "Гранд трејд" Миле Радишић, који служи трогодишњу затворску казну због малверзација у "Медицинској електроници", поднио је захтјев за условно пуштање на слободу, који ће му бити и одобрен.

Радишић је поднио захтјев за условно пуштање на слободу Комисији за условни отпуст Министарства правде РС 29. септембра, а коначна одлука требало би да буде донесена овог мјесеца. Комисија ће захтјев највјероватније одобрити јер је Радишић одслужио двије трећине казне, иако је девет мјесеци био у бјекству. (Capital.ba)

Коментар дана

ПИШЕ: ГОРАН МАУНАГА

Заставе Исламске државе

Тврдња званичника СИПА да у тој агенцији немају сазнања да се у вехабијским заједницама у Горњој Маочи и Ошвама вијоре заставе терористичке организације Исламска држава иако су то у недјељу камерама забиљежили руски новинари, говори да те заставе не види само онај ко неће да их види.

Затварање очију пред таквим проблемом тим је теже и опасније, јер долази од оних који су задужени за рјешавање те пошасти која у БиХ узима данак на посебан начин.

То што информација о заставама није у СИПА изазвала ни примисао о потреби обављања сопственог посла у смислу да бар провјере та сазнања, само неодговорни могу правдати бесмисленошћу тог посла, јер су припадници те агенције у два наврата почетком 2015. године доживјели неуспјех у тражењу тих застава које су им склоњене испред носа, наравно по дојави.

НАРАВНО ДА ЗАСТАВЕ ИСЛАМСКЕ ДРЖАВЕ НЕЋЕ ДА ВИДИ ИЗЕТБЕГОВИЋ КОЈИ ЈЕ ТЕРОРИСТУ ЧАУШЕВИЋА НАЗВАО РОКЕРОМ, ЗВИЗДИЋ КОЈИ КАЖЕ ДА СЕ У БиХ НЕ ВИЈОРЕ ТЕ ЗАСТАВЕ, НИ МЕКТИЋ ЗА КОЈЕГ ПРИЈЕТЊА ОД ТЕРОРИЗМА У БиХ НИЈЕ ВЕЛИКА. ЗБОГ ПОЛИТИЧКОГ ТРЕНДА САД ИХ НЕ ВИДИ НИ ЧЕЛНИК СИПА ПЕРИЦА СТАНИЋ

Још мање може да их оправда, а о томе се највјероватније и ради, подлијегање садашњем политичком курсу институција БиХ, чији експоненти попут Дениса Звиздића тврде да се у БиХ не вијоре заставе Исламске државе, или Драгана Мектића, који каже да се тема тероризма користи у дневнополитичке сврхе и да у БиХ пријетња од тероризма није велика.

Очигледно је све то на фону изјава Бакира Изетбеговића, који је још 2010. послије напада на полицијску станицу у Бугојну терористу Хариса Чаушевића окарактерисао као безопасног бившег рокера у покушају минимизовања тежине тог терористичког напада.

Затим је озваничење таквих ставова покушано кроз упорно избјегавање функционера бх. власти, представника СДА, да терористички напади на полицијску станицу у Зворнику и на припаднике Оружаних снага у Рајловцу буду и озваничени као терористички.

Наравно да ће бити касно кад терористи у БиХ почине велики масакр.

Али то очигледно не занима ни Изетбеговића, ни челника СИПА Перицу Станића, ни Звиздића, ни Мектића, јер су сигурни да чак ни у том случају они неће одговарати иако њихове изјаве не садрже истину, и иако су њима директно злоупотријебили своја овлашћења и положаје.

Једна од најважнијих институција РС завршила са припремом папирологије за зграду

Уставни суд чека дозволу за градњу

Судије годинама раде у неусловним просторијама

ФОТО: ГЛАС СРПСКЕ

Имамо сагласност свих структура у РС да градимо зграду тако да се надам да ћемо тај циљ испунити кроз годину-двије, рекао Селман

ПИШЕ: ВЕДРАНА КУЛАГА
vedranak@glassrpske.com

БАЊАЛУКА - Уставни суд РС, који годинама муку мучи са неусловним канцеларијама, могао би ускоро започети изградњу сопствене зграде, јер су комплетирали документацију након што им је одобрено пола милиона марака за грађевинску дозволу.

Новац намијењен за прву фазу изградње зграде Уставног суда РС обезбијеђен је из програма јавних инвестиција РС.

Скупштина града Бањалука је још почетком фебруара 2015. године усвојила одлуку о преносу права својине над неизграђеним грађевинским земљиштем на локацији Пасколина циглана на РС. То је учињено без накнаде, а плац је намијењен за изградњу нове зграде Уставног суда РС. Из Градске управе тада су казали да су изашли у сусрет захтјеву Уставног суда, као једне од најважнијих републичких институција, да му буде бесплатно додијељена локација за изградњу зграде.

Предсједник Уставног суда РС Церар Селман рекао је јуче да је новац, који им је одобрен из програма јавних инвестиција употријебљен за грађевинску дозволу.

ЗЕМЉИШТЕ У ЦЕНТРУ БАЊАЛУКЕ ПОКЛОН ГРАДСКЕ ВЛАСТИ

- Град Бањалука је донио одлуку о додјели грађевинског земљишта, Урбанистички завод је завршио пројекат, а Влада РС је одобрила новац за дозволу, тако да смо прије седам дана комплетну документацију предали Градској управи уз захтјев за издавање грађевинске дозволе - рекао је Селман.

Додатни новац, који ће им бити потребан за изградњу зграде, додаје Селман, тражиће у буџету или другим изворима финансирања на приједлог Владе РС.

- Имамо сагласност свих структура у РС да градимо зграду тако да се надам да ћемо тај циљ испунити кроз годину-двије - рекао је Селман.

Земљиште површине 1.929 метара квадратних дато Уставном суду РС, који је годинама радио у неусловним просторијама, налази се уз нову зграду Централне банке БиХ.

Званичници РС годинама наглашавају да је Уставни суд једна од најважнијих институција у Српској и да заслужује адекватне услове за рад. Општи став је да суд добро функционише и да, упркос проблемима са смјештајем, нема застоја у раду.

У служби дуже од двије деценије

Уставни суд РС установљен је Уставом РС, који је донесен 28. фебруара 1992. године. Са радом је почео 1. јула 1994. године, а његова примарна улога је да обезбиједи заштиту уставности и законитости. У Народној скупштини РС је прије три године одржана свечана академија поводом 20 година од оснивања Уставног суда.

Предсједник Народне скупштине РС одговорио опозицији

Чубриловић није наредио да полиција уђе у парламент

БАЊАЛУКА - Предсједник Народне скупштине РС Недељко Чубриловић истакао је да он није наредио улазак полиције у парламент 13. септембра када је због онемогућавања његовог нормалног рада донесена одлука да из сале буду удаљени посланици који физички ометају рад.

Информативна служба Народне скупштине РС је саопштила да је Чубриловић у одговору шефовима клубова посланика СДС-СРС РС, ПДП-а и НДП-а навео да су се 13. септембра у парламенту РС у складу са прописима налазили припадници МУП-а као и приликом сваког засједања. Он је нагласио да приликом обезбјеђења те сједнице припадници полиције, који су били у згради, нису носили дуге цијеви и да су били опремљени у складу са правилима службе.

- Посебне мјере обезбјеђења, обим и начин вршења послова посебног обезбјеђења објеката и личности врше се у складу са законом, безбједносном процјеном и правилима службе. Због тога за све информације о наведеним мјерама и активностима обратите се МУП-у РС - пише у Чубриловићевом одговору.

У одговору је наведено и да је предсједник парламента прекинуо сједницу након што је дио посланика напустио своја мјеста и попео се за радни сто Предсједништва онемогућавајући рад Народне скупштине.

- У складу са Пословником о раду Народне скупштине, предсједник је посланицима који су онемогућавали наставак сједнице изрекао мјеру удаљења, а имена удаљених прочитао је у наставку сједнице у малој сали, будући да је рад у сали за пленарне сједнице био физички онемогућен - наведено је у одговору шефовима клубова чији су посланици ометали рад парламента.

Посланик НС-а Адам Шукало рекао је јуче да је од Републичког јавног тужилаштва добио одговор да надлежно тужилаштво не спроводи истрагу нити је поднесен било какав извјештај против посланика о почињеном кривичном дјелу у вези са дешавањима од 12. и 13. септембра.

В. К.

ПЛУС

СТЕВО ПАШАЛИЋ

Изабран за вршиоца дужности ректора Универзитета у Источном Сарајеву након што је оставку на ту функцију поднио Радослав Грујић.

МИНУС

АМБАСАДА ЊЕМАЧКЕ У БиХ

Привредници из РС, упркос добијеним деташманима за рад у Њемачкој, чекају и до пола године на термин за добијање визе за раднике.

Спец...

Сједница Скупштине града Јагодина одржана је јуче први пут док су функционери, умјесто у удобним фотељама, сједили на дрвеним столицама без наслона, такозваним хоклицама. Неудобност столица је изгледа натјерала функционере да буду ефикаснији и за само пола сата ријешили су 13 тачака са 16 подтачака дневног реда. Предсједавао је предсједник Скупштине града и народни посланик Драган Марковић Палма, а све одлуке су донесене једногласно и без дискусије.
Фотеље функционера продате су на лицитацији за 9.850 евра, а тај новац ће бити уручен представницима 66 породица са слабијим економским стањем и са више дјеце.

Након што су камере снимиле терористичка обиљежја у Горњој Маочи и Ошвама

СИПА незаинтересована за заставе Исламске државе

САРАЈЕВО - Припадници Агенције за истраге и заштиту (СИПА) БиХ највјероватније неће провјеравати да ли су у вехабијским заједницама и парацематима Горња Маоча код Сребреника и Ошве код Маглаја истакнуте заставе Исламске државе.

Велики број застава у тим селима у недјељу су снимиле камере руске телевизије НТВ и демантовале тврдње званичника у Сарајеву да у БиХ нема истакнутих симбола водеће терористичке организације у свијету.

Портпарол СИПА Кристина Јозић каже да немају информације о заставама.

- СИПА не располаже сазнањима да се тренутно у Горњој Маочи и Ошвама налазе истакнуте заставе Исламске државе - каже Јозићева.

Стручњак за безбједност Драгомир Кесеровић каже да је реакција СИПА непрофесионална.

- СИПА мора да реагује, иако би вехабије скинуле заставе у случају да припадници полицијских агенција крену ка тим насељима, јер увијек имају дојаву о доласку полицијских снага у село. Исто се у два наврата десило почетком 2015. године у Горњој Маочи. Још гори случај био је 2010. године у здруженој полицијској акцији "Свјетлост". Постојали су поуздани подаци да се у селу налази око 500 комада различитог наоружања, али је оно склоњено прије доласка полиције, која није успјела да га пронађе - каже Кесеровић.

Оснивач и вођа вехабијске заједнице у Горњој Маочи Нусрет Имамовић од децембра 2013. године налази се на сиријском ратишту. Из вехабијске заједнице у Ошвама велики број џихадиста посљедњих година је отишао у Сирију.

Г. М.

Полицијска управа Бањалука затражила уговоре које је склопила Мила Громилић

Полиција истражује послове "Техноградa" и "Крајина осигурања"

Од управе "Крајина осигурања" затражени уговори о закупу пословног простора и простора за рекламе и пословно -техничкој сарадњи са "Техноградом". Громилићева склопила уговоре са "Техноградом" 2013. и 2015. године

ГРОМИЛИЋ: СВИ УГОВОРИ СКЛОПЉЕНИ ПО ЗАКОНУ

"Крајина осигурање" још муче уговори из прошлости

ФОТО: ГЛАС СРПСКЕ

ПИШЕ: МАРИЈАНА МИЉИЋ
marijanam@glassrpske.com

БАЊАЛУКА - Полицијска управа Бањалука затражила је од управе бањалучког "Крајина осигурања" да им доставе уговоре које је бивша директорица овог осигуравајућег друштва Мила Громилић склопила са предузећем "Техноград" из Модриче.

У допису Полицијске управе, који је у посједу "Гласа Српске", наведено је да провјере врше на захтјев Окружног јавног тужилаштва у Бањалуци у вези са кривичном пријавом коју је "Крајина осигурање" поднијело против Громилићеве. Пријаву против ње поднијела је ранија управа "Крајина осигурања" са Навеном Агарвалом на челу због сумње да су незаконито склопљени послови са "Техноградом".

Полиција је затражила од "Крајина осигурања" да на њихову адресу доставе уговоре о закупу пословног простора у насељу Добриње у Модричи, уговор који се односи на закуп простора за рекламе на станици техничког прегледа "Техноградa" и уговор о пословно-техничкој сарадњи. "Крајина осигурање" је те послове са "Техноградом", које се између осталог бави и посредовањем у осигурању, склопило 2013. године када је на његовом челу била Громилићева.

Кривичну пријаву против Миле Громилић поднијела управа на чијем је челу био Навен Агарвал

Полиција је затражила и фактуре, које је "Техноград" на основу ова три уговора испоставио "Крајина осигурању". Сумњиви су и уговори које је Громилићева склопила 2015. године, а односе се на закуп пословног простора и простора за рекламе на станици техничког прегледа "Техноградa", због чега је полиција затражила да им и они буду достављени.

Од управе "Крајина осигурања" затражене су и конто картице од 2013. године, одлуке Управног одбора овог осигуравајућег друштва о закључењу уговора са "Техноградом" и рјешење о именовању Громилићеве за директорицу.

Громилићева, која је била на челу "Крајина осигурања" у два мандатна периода од 2008. до 1. марта 2016. године, није жељела да коментарише полицијске истраге.

- Више нисам у управи "Крајина осигурања". Немам никакав коментар и не знам да је полиција тражила документацију о склопљеним уговорима са "Техноградом". Сви уговори су склопљени по закону, а надлежне институције нека раде свој посао - казала је Громилићева.

У управи "Крајина осигурања" потврдили су да су добили захтјев полиције да доставе уговоре које је Громилићева закључила са "Техноградом".

- Сву тражену документацију ћемо доставити Полицијској управи Бањалука, јер је то наша обавеза. Све контакте и послове са тим предузећем смо прекинули и више не сарађујемо. Евидентно је да нам је управа, на чијем челу је била Громилићева, оставила велики износ неплаћених штета, посебно од 2011. до 2016. године. Затекли смо и много неизмирених обавеза према Пореској управи РС. Платили смо порез који није био уредно обрачунат и пријављен. Исплатили смо 125.000 марака за порезе и доприносе за тај период - каже директор "Крајина осигурања" Елмедин Ђузел.

Тужилаштво

У Окружном јавном тужилаштву у Бањалуци навели су да се предмет против Миле Громилић налази код поступајућег тужиоца Одјељења за привредни и организовани криминал.
- Тужилац је дао захтјев Полицијској управи Бањалука за прикупљање потребних обавјештења - казали су у тужилаштву.

ЂУЗЕЛ: РАСКИНУЛИ СМО СВЕ ПОСЛОВЕ СА "ТЕХНОГРАДОМ"

Навен Агарвал и Гупта Нете стекли су крајем 2015. године кроз докапитализацију вриједну 6,9 милиона КМ већински пакет акција "Крајина осигурања". Њиховим доласком "Крајина осигурање" је кренуло низбрдо и запало у милионски губитак, а и управа коју су именовали повлачила је низ сумњивих потеза. Полиција је због тога раније пријавила тужилаштву и бивше чланове Управног одбора "Крајина осигурања" Агарвала, Младена Јовановића и Маниша Говила због сумње да су осигуравајуће друштво оштетили за 5,86 милиона марака.

Скупштина акционара "Крајина осигурања" крајем априла ове године смијенила је чланове Управног одбора са Агарвалом на челу и именовала нове на приједлог Министарства финансија РС. На тај начин Инвестиционо-развојна банка РС, као највећи појединачни акционар, преузела је управљање овим друштвом од Агарвала и Нете.

Пословање

Елмедин Ђузел очекује позитивно мишљење актуара о пословању "Крајина осигурања" за девет мјесеци ове године и покривености техничких резерви.
- Извјештај ћемо добити крајем седмице. Премија расте из мјесеца у мјесец и очекујемо за девет мјесеци добит већу од 100.000 марака - казао је Ђузел.

Друштво

Црна стијена у Фочи

Подигнут споменик челебићким мученицима

ФОЧА - На мјесту Црна стијена на десној обали Дрине јуче је освештан недавно постављени споменик и служен парастос за 19 српских родољуба из фочанских Челебића, које су аустроугарски окупатори на том мјесту стријељали 2. септембра 1914. године.

Данило Бодирога, унук Милована Бодироге, који је стријељан на Црној стијени са двојицом рођака, евоцирајући успомене на дјетињство рекао је да су му преци у смрт отишли са пјесмом.

- Када су их довели на стријељање, загрлили су се и Вујица Бодирога је запјевао "Ој, невене, мој невене, благо оном ко те бере", а пјесму је прихватило свих 19 овдје стријељаних - препричава Бодирога.

Р. Ђ.

Србија и БиХ

Доступно 14 милиона евра за пројекте

БИЈЕЉИНА - Европска унија наставља да финансира прекогранични програм Србија - БиХ путем ИПА два програма, за шта је обезбијеђено 14 милиона евра бесповратних средстава.

Тарик Џајић из Дирекције за европске интеграције БиХ рекао је да је отворен први позив за достављање приједлога пројеката у области животне средине.

Љ. А.

Министар здравља са представницима слијепих из Бањалуке

Накнаде исплаћивати до 20. у мјесецу

БАЊАЛУКА - Министар здравља и социјалне заштите РС Драган Богданић и представници Градске организације слијепих и слабовидих Бањалука сагласили су се да би Влада Српске требало да усвоји обавезујућу одлуку да накнаде за туђу његу и помоћ другог лица убудуће буду исплаћиване до 20. у мјесецу.

Богданић је на јучерашњем састанку са представницима ове организације изразио жаљење што је исплата за туђу његу и помоћ каснила девет дана.

- Прихватио сам да информацију предложим министрима, те да Влада донесе одлуку, односно закључак и да то буде обавеза Владе да је испуни у задатом року - рекао је Богданић.

Према његовим ријечима, издвајања за туђу његу и помоћ износе између 1,6 и 1,7 милиона КМ на мјесечном нивоу, а у Републици Српској ову накнаду прима више од 20.000 лица.

Секретар Градске организације слијепих и слабовидих Бањалука Радомир Радановић изразио је задовољство јер је Богданић уважио захтјеве представника ове организације, те што је разговор донио и резултате. (Срна)

Бањалука

Додикова подршка шампионима из прве помоћи

БАЊАЛУКА - Предсједник РС Милорад Додик примио је јуче студенте Медицинског факултета Универзитета у Бањалуци и ученике бањалучке ОШ "Иво Андрић" који су побиједили на републичком такмичењу у пружању прве помоћи.

Том побједом они су се пласирали на Европско првенство, које ће бити одржано за мјесец. Додик је честитао свим члановима побједничког тима и пожелио им срећу на предстојећим такмичењима. Делегацију студената и ученика у посјети предсједнику Српске предводио је декан Медицинског факултета проф. Ранко Шкрбић. (Срна)

Херцег Нови

Обнова Андрићеве куће до љета

ХЕРЦЕГ НОВИ - На првом радном састанку представника општине Херцег Нови и експертске групе, која ће радити на пројекту ревитализације куће Иве Андрића у том граду истакнута је спремност да објекат буде отворен до наредне туристичке сезоне.

Локална управа Херцег Нови има намјеру да Андрићева кућа добије међународни, културни, образовни и туристички значај. Иво Андрић је кућу у Његошевој улици на броју 65 у Херцег Новом саградио 1964. године, када се са супругом Милицом доселио из Београда. Након Андрићеве смрти, општина је откупила кућу од његових насљедника, са идејом да убудуће служи култури и умјетности. (Срна)

Данас представљање првог тома

"Енциклопедија РС" излази на свјетлост дана

БАЊАЛУКА - Први том "Енциклопедије Републике Српске", који је изашао из штампе, биће представљен данас у Бањалуци, а ријеч је о једном од најзначајнијих пројеката.

Предсједник Академије наука и умјетности РС и одговорни уредник издања Рајко Кузмановић нагласио је да се ради о публикацији која треба да покаже економске, културне, политичке, историјске и друге карактеристике Српске.

- Први том "Енциклопедије РС" је коначно објављен прије неколико дана и то је велика радна побједа. Желимо да то и представимо јавности и кажемо да је то најава да остварујемо најзначајнији пројекат у Српској. Народна скупштина је дала повјерење Академији да ради на томе - рекао је Кузмановић и најавио будуће томове дјела.

В. К.

СТЕВО ПАШАЛИЋ, НОВОИЗАБРАНИ ВРШИЛАЦ ДУЖНОСТИ РЕКТОРА УНИВЕРЗИТЕТА У ИСТОЧНОМ САРАЈЕВУ

Тражићемо рецепт да задржимо младе

Циљ нам је што већи степен студентске искоришћености и образованости, јер су то будући потенцијални кадрови који ће замијенити генерације и вући развој ове земље, каже Пашалић

ВЕЛИКА ОДГОВОРНОСТ НА АКАДЕМСКОЈ ЗАЈЕДНИЦИ

Ректор ће бити изабран у идућих шест мјесеци

ФОТО: ГЛАС СРПСКЕ

ПИШЕ: ДАНИЈЕЛА СТОКАНИЋ
danijelas@glassrpske.com

БАЊАЛУКА - У интересу јавних универзитета у РС и локалних заједница је останак младих у Српској и њихово образовање, како би сутра могли да вуку развој земље, због чега се рјешење за проблем све мањег броја уписаних бруцоша мора под хитно пронаћи.

Изјавио је то вршилац дужности ректора Универзитета у Источном Сарајеву Стево Пашалић, који је на ову функцију именован прије два дана. Он сматра да узроке који су довели до никад празнијих амфитеатара, али и рјешења за овај проблем треба тражити са представницима локалних заједница, које најбоље могу да предоче слике понуде и потражње за кадровима на тржишту рада.

- У интересу Универзитета, али и локалних заједница је да студенти, посебно они најбољи, остану у Српској. Све своје идеје за превазилажење овог проблема предочићу осталим сенаторима, који ће донијети коначну одлуку. Циљ нам је што већи степен студентске искоришћености и образованости, јер су то будући потенцијални кадрови који ће замијенити генерације и вући развој ове земље - казао је Пашалић.

Додао је да су најважнији студенти и Универзитет, а највећа одговорност је, истиче, на ректору, проректорима, деканима и професорима.

СИТУАЦИЈА НА УНИВЕРЗИТЕТУ НИЈЕ ТОЛИКО АЛАРМАНТНА

- Први мој корак на функцији в.д. ректора је окупљање свих декана на Универзитету, које је планирано сутра. Са њима ћу разговарати о свим дешавањима на Универзитету, као и томе како ћемо и шта даље - казао је Пашалић, додајући да ситуација на Универзитету није толико алармантна како је приказано у јавности.

Досадашњи ректор Универзитета у Источном Сарајеву Радослав Грујић поднио је неопозиву оставку на ту дужност прије двадесетак дана, након што су то од њега затражили декани десет факултета и представници студената ове високошколске установе, који су образложили игнорисањем потреба и отвореном опструкцијом појединих факултета. Њима се тада оштро успротивило седам декана овог универзитета, проректори за наставу и предсједник Управног одбора. Ректор овог универзитета биће изабран у року од шест мјесеци.

УПИСНА ПОЛИТИКА

Што се тиче уписне политике, Стево Пашалић каже да је то питање које треба да се рјешава на нивоу Владе РС, Министарства просвјете и културе РС, као и јавних и приватних високошколских установа.

- Уписна политика не треба само да се своди на жеље, које су пречесто нереалне. Мора се знати шта су приоритети, а то су свршени средњошколци, привлачење страних студената, као и афирмација Универзитета и боље рангирање на три свјетске ранг-листе - казао је Пашалић.

Подстицаји

Уплаћено 2,5 милиона КМ

БАЊАЛУКА - Агенција за аграрна плаћања РС јуче је исплатила 2,5 милиона КМ по основу подстицаја за пољопривредну производњу, саопштено је из Министарства пољопривреде, шумарства и водопривреде РС.

Агенција је позвала пољопривреднике да хитно ажурирају податке о бројевима рачуна у банкама и Агенцији за посредничке, информатичке и финансијске услуге како би им био уплаћен новац за нови циклус производње. (Срна)

Богданић

Набавка вакцина у надлежности ентитета

БАЊАЛУКА - Министар здравља и социјалне заштите РС Драган Богданић истакао је да је здравство у надлежности ентитета и да би пребацивање посла набавке вакцина на ниво БиХ представљало пренос надлежности.

Богданић је то рекао коментаришући изјаву директора Агенције за лијекове БиХ Александра Золака да би "најидеалније било да се набавка вакцина врати на ниво БиХ". (Срна)

Трнинић

Неприхватљиво увођење појма "државни пут"

БАЊАЛУКА - Опасна је и неприхватљива нова категоризација путева кроз појам "државни пут" у Оквирној стратегији саобраћаја БиХ, јер отвара могућност за злоупотребу имовине Српске, рекао је министар саобраћаја и веза РС Нећо Трнинић.

Ресорни министар је нагласио да БиХ нема власништво над инфраструктуром, већ РС и ФБиХ. (Срна)

Управа

Комисија провјерава дисциплину општина

БАЊАЛУКА - Комисија за анализу стања у јединицама локалне самоуправе почела је јуче да ради у вези са спровођењем два закона о локалној самоуправи, саопштено је из Министарства управе и локалне самоуправе РС.

Комисија анализира спровођење закона о локалној самоуправи и о службеницима и намјештеницима. (Срна)

Миро Џакула и Зоран Аџић посјетили градилиште у Градишци

Нови гранични прелаз у функцији на прољеће

ГРАДИШКА - Изградња новог граничног прелаза између БиХ и Хрватске у Градишци тече према плану и он би требало да буде завршен до краја марта идуће године, а мјесец касније требало би да профункционише.

Изјавио је то директор Управе за индиректно опорезивање БиХ Миро Џакула који је јуче са начелником општине Градишка Зораном Аџићем посјетио градилиште.

- Овдје се ради о импозантном објекту који ће бити најбољи у овом дијелу Европе, објекту који има све оне садржаје које треба да има савремени гранични прелаз - истакао је Џакула додавши да би почетком априла 2018. године овај прелаз требало да буде стављен у функцију.

- С обзиром на то да овај мост није завршен, улаз у Градишку би остао на истом мјесту, а комплетна процедура цариње робе одвијала би се на овом граничном прелазу - нагласио је Џакула.

Шеф Одсјека за управљање и одржавање објеката Управе и граничних прелаза Дубравко Родић рекао је да ће на новом прелазу бити и царинска испостава и међународни прелаз.

Аџић је истакао је да ће послије стављања у функцију овог прелаза Градишка добити велику перспективу у свом развоју.

- Градишка ће бити један од два главна улаза у БиХ - нагласио је Аџић.

М. В.

ЛАБОРАТОРИЈЕ У РС И ДАЉЕ КАСКАЈУ ЗА ОНИМА У РЕГИОНУ И СВИЈЕТУ

УДИО ВОЋА У СОКОВИМА испитујемо у иностранству

Институт за јавно здравство у протекле двије године увећао број анализа за три до четири пута, каже Марјановић

ПИШЕ: ДАНИЈЕЛА СТОКАНИЋ
danijelas@glassrpske.com

БАЊАЛУКА - Због непостојања лабораторија за испитивање присуства одређених хемијских супстанци у производима попут дјечијих флашица, хране за спортисте, удјела воћа у воћним соковима и пестицида у храни, институције Републике Српске издвајају огромне износе новца за ове анализе у иностранству.

Лабораторије у РС су оспособљене за анализе основних параметара здравствене исправности и квалитета производа, међутим, потешкоће се јављају када је потребно обавити комплексније анализе. Иако су у протеклим годинама домаће лабораторије уложиле напор да се модернизују, нове технологије и сировине које се користе у производњи и даље их претичу.

Тако се у РС не може испитати постојање појединих хемијских супстанци у производима, попут присуства хормона у суплементима за спортисте.

ИЗНОСИ НОВЦА ЗА АНАЛИЗЕ У ИНОСТРАНСТВУ ОГРАНИЧЕНИ

ДНЕВНО БУДЕ УЗЕТО НА ХИЉАДЕ РАЗЛИЧИТИХ ПРОИЗВОДА ЗА АНАЛИЗУ

Како су објаснили у Инспекторату РС, ако се појави потреба за испитивањем одређене материје, може се тражити испитивање у референтној лабораторији у ЕУ.

- Међутим, морамо имати на уму да су средства за ове намјене којима контролни органи располажу ограничена, а да су трошкови анализа у другим државама врло високи - казали су у Инспекторату додајући да се истовремено прописани параметри квалитета производа који се пласирају на тржиште РС морају поштовати.

- Надлежне инспекције свакодневно у оквиру редовних активности узоркују за лабораторијске анализе хиљаде различитих производа. Само у првом полугодишту 2017. године инспектори су узели око 3.500 службених узорака производа за различите анализе - објаснили су.

Директор Института за јавно здравство РС Миодраг Марјановић каже да ова установа обавља већину анализа производа, док се за поједина испитивања још чекају потребне регулативе.

- Што се тиче провјере присуства хормона у храни за спортисте, још се чека на правилник који би то регулисао - казао је Марјановић додајући да је Институт у протекле двије године увећао број анализа за три до четири пута.

Предсједник Удружења потрошача Тузланског кантона Гордана Булић каже да су скупе процедуре најчешће разлог зашто у БиХ нема лабораторија за све хемикалије.

- Економски је неизведиво да земља попут БиХ има лабораторије за све врсте хемикалија и сигурно је да неке од њих никад нећемо ни имати јер се то не исплати - рекла је Булићева и додала да то не мора значити да су наши потрошачи угрожени.

Она је појаснила да је Агенција за безбједност хране БиХ контактна тачка брзог узбуњивања и када се у некој земљи појави информација да одређени производ садржи штетне материје, информација се шири на све земље које имају тачку брзог узбуњивања.

- Агенција потом обавјештава инспекцију која проналази такве производе на тржишту и повлаче их из употребе - рекла је Булићева.

Анализе које се не раде у лабораторијама у Српској

- хемикалије у обући (диметилфумарт за спречавање настанка плијесни на кожи)
- хемикалије у дјечијим флашицама (бисфенол А, користи се за производњу пластике, утиче на развој дјеце)
- штетне материје у дјечијим цуцлама (нитрозамин)
- удио воћа у воћним соковима
- присуство хормона у храни за спортисте
- присуство одређених пестицида у храни

Лабораторије у власништву РС

- Институт за јавно здравство
- Пољопривредни институт
- Ветеринарски институт "Др Васо Бутозан"

Панорама

Бољи услови за сребреничке школарце

Почело уређење спортских терена

СРЕБРЕНИЦА - Начелник Одјељења за урбанизам и стамбено-комуналне послове у општини Сребреница Бојан Јосиповић рекао је јуче да су почели радови на замјени старе и оштећене ограде око спортских терена које користе школе и млади.

Новац за ове намјене обезбиједили су општина и УНДП.

- Постављањем нове ограде биће повећана безбједност дјеце и спортиста на игралиштима - рекао је Јосиповић, додавши да ће ради побољшања услова за спортске активности младих бити отклоњени још неки недостаци на теренима који се налазе поред основне школе и Средњошколског центра.

На игралишту за мали фудбал умјесто садашње бетонске биће постављена нова подлога.

К. Ћ.

Мркоњић Град

Потписани уговори вриједни 15.000 КМ

МРКОЊИЋ ГРАД - Начелник општине Мркоњић Град Дивна Аничић потписала је јуче уговоре о самозапошљавању са три лица, за шта ће ова општина издвојити 15.000 КМ.

Миодраг Кнежевић, Радивој Љубоја и Ђорђе Козомара, са којима су потписани уговори, добиће по 5.000 КМ, а обавезни су да региструју пословну дјелатност и да је обављају најмање двије године. (Срна)

У Српцу почињу радионице у оквиру НТЦ програма

Бистре урођене таленте дјеце

СРБАЦ - Бесплатне радионице за србачке малишане узраста од четири до 12 година почињу од овог мјесеца, а циљ је да се кроз систем учења развије урођени потенцијал сваког дјетета.

Ради се о радионицама у оквиру НТЦ програма чији је творац др Ранко Рајовић, члан комитета МЕНСА за даровиту дјецу и сарадник УНИЦЕФ-а за рано образовање.

Презентацији која је одржана у Српцу присуствовало је око 50 заинтересованих родитеља.

- Ради се о систему учења који има за циљ да развије урођени потенцијал сваког дјетета. Програм је настао као одговор на савремени начин живота у којем дјеца много времена проводе испред телевизора и све мање се крећу, што доводи до слабије моторике и координације покрета - рекла је Јелена Незировић.

Дјеца ће у радионицама користити сличице, картице, игре које развијају функционална знања, попут асоцијација, ребуса, игара меморије, загонетних питања, нелогичних прича, НТЦ полигона и слично. Први циклус радионица трајаће три мјесеца, а пријаве је могуће предати у Основној школи "Јован Јовановић Змај" Србац и Дјечијем вртићу "Наша радост".

Д. Ј.

Нијемци у потрази за локацијама и предметима из њемачких вестерн филмова стигли у Требиње

Нијемци већ неколико дана бораве у Требињу
ФОТО: Р. МИЈАНОВИЋ

Не жале новац за успомене о Винетуу

Гојко Митић

Филмови о Винетуу познати су у домаћој јавности и по томе што је овај лик утјелотворио и југословенски глумац Гојко Митић. Лесковачки Винету прославио се играјући у вестернима источнњемачке кинематографије, а ликове индијанских поглавица играо је у више од четрдесет вестерна.

ВИНЕТУ ТРЕБИЊЕМ ХОДАО ПРИЈЕ ПОЛА ВИЈЕКА

Тражимо људе код којих су још живе успомене и који имају понешто сачувано из тих филмова, као што су фотографије са сцена снимања или своје фотографије у костимима. Желимо да сачувамо све што је повезано са овим филмовима, каже Фон дер Хајден

ПИШЕ: РАТОМИР МИЈАНОВИЋ
krozrs@glassrpske.com

ТРЕБИЊЕ - Групу љубљеника у стару њемачку вестерн кинематографију пут је нанио у Требиње, гдје ових дана трагају за локацијама, статистима и предметима који су коришћени на снимању серијала филмова о индијанском поглавици Винетуу.

Лик Винетуа из племена Апача оживио је у својим дјелима њемачки књижевник Карл Мај, а према његовим романима снимљено је 11 филмова између 1962. и 1968. године. Кулисе за филмско платно били су и требињски пејзажи.

ОБИЛАЗЕ ЛОКАЦИЈЕ И ТРАЖЕ НЕКАДАШЊЕ СТАТИСТЕ

- Знамо да су између 1963. и 1968. године снимљена четири филма о Винетуу на овом подручју. Такође и други филмови из кинематографије Западне, а касније и Источне Њемачке користили су ово подручје за снимање дијела сцена, а по мом мишљењу, то се односи бар на половину филмова који су снимани у ово вријеме - каже Штефан фон дер Хајден, новинар који за њемачке магазине пише чланке о филмовима снимљеним по романима Карла Маја.

Он додаје да су филмски пројекти у то вријеме изискивали ангажман великог броја статиста, због чега вјерује да је много људи из Требиња и околине било дио филмске екипе популарних вестерна.

- Ми тражимо људе код којих су још живе успомене и који имају понешто сачувано из тих филмова, као што су фотографије са сцена снимања или своје фотографије у костимима. Желимо да сачувамо све што је повезано са овим филмовима - каже он, додајући да су имали среће да пронађу људе који се сјећају времена када су "Индијанци" ходали Требињем.

- У једном овдашњем ресторану причали смо са гостима и имали смо срећу да се неки од њих сјећају снимања ових филмова још док су били дјеца. Један је чак имао и малу дрвену стријелу са снимања, са којом се играо као дјечак. Зато, ако неко има, не само информацију, већ и фотографије, било какав предмет који чува као успомену на те филмове - ми смо спремни да платимо - рекао је Фон дер Хајден.

У потрази за свједочанствима о времену кад је и "Винету био Требињац", екипа је посјетила и Музеј Херцеговине, тражила и локалне новинске чланке и сачуване фото-архиве из тог времена. Обишли су и Попово поље, Зупце и друге филмске локације.

- Након 50 година било је тешко наћи та мјеста гдје су снимани филмови. Умногоме се промијенио крајолик, попут ријеке чије су обале у међувремену бетониране, вегетација је на неким локацијама знатно измијењена, али има и пејзажа који су потпуно исти као и на снимцима од прије пола вијека. Био сам веома импресиониран када сам то видио - каже Фон дер Хајден.

Хуманитарни концерт у Модричи

Прикупљен новац за помоћ суграђанима

МОДРИЧА - Српски културни центар Модрича, у сарадњи са културно-умјетничким друштвима, организовао је хуманитарни концерт на којем је прикупљан новац за лијечење Драгомира Лукића из Крчевљана, те за браћу Луку и Стеву Симић из Зелиње код Модриче, који живе без било каквих примања.

Директор Српског културног центра Модрича Дејан Стојановић рекао је да је од продаје улазница и прилога прикупљено 1.200 КМ, од којих ће дио бити уручен Драгомиру, који од 2007. године болује од укочености мишића изазване генетским поремећајем.

Он је навео да ће други дио средстава бити дониран за поправак куће и набавку огрева браћи Симић. (Срна)

Храм Христа Спаситеља у Оштрој Луци

Дочек иконе из Санкт Петербурга у недјељу

ОШТРА ЛУКА - Епархија бихаћко-петровачка позвала је вјернике да у недјељу у Оштрој Луци присуствују свечаном дочеку иконе Светог Александра Невског из Санкт Петербурга.

Икону светитеља ће у недјељу испред Саборног храма Христа Спаситеља свечано дочекати Његово преосвештенство епископ бихаћко-петровачки Сергије, свештенство и монаштво Епархије бихаћко-петровачке и вјерници. Окупљени ће имати прилику да се поклоне овој икони. (Срна)

Обиљежавање Недјеље дјетета

Поклон за најмлађу Пољанку и вртић

ПАЛЕ, НОВИ ГРАД - Чланови Општинског одбора Црвеног крста Пале посјетили су јуче породилиште болнице "Неовита", гдје су најмлађој суграђанки уручили пригодан поклон поводом обиљежавања Недјеље дјетета.

Начелник општине Нови Град Мирослав Дрљача уручио је јуче поводом Недјеље дјетета ЛЦД телевизор вртићу "Пчелица Маја". Дрљача је рекао да локална управа сваке године пригодним поклонима помогне обиљежавање Недјеље дјетета. (Срна)

НАДА ПРАШТАЛО, УЧИТЕЉИЦА У ПРИЈЕДОРСКОЈ ОШ "ДОСИТЕЈ ОБРАДОВИЋ", О РАДНОМ ВИЈЕКУ ПРОВЕДЕНОМ У ПРОСВЈЕТИ

Школско звоно и послије 40 година БУДИ МИЛИНУ

Сваког септембра када звоно огласи почетак нове школске године, љубав према овом послу у мени се изнова рађа. Раздрагана лица основаца су нешто што се ни са чим упоредити не може, испричала Праштало

ПИШЕ: МИЛИЈАНА ЛАТИНОВИЋ
milijanal@glassrpske.com

ПРИЈЕДОР - Рад са дјецом најљепше је занимање, а љубав и поштовање које сам добијала током четири деценије у овој професији највреднија су успомена, коју ћу понијети из учионице кад догодине одем у пензију.

Испричала је то учитељица из приједорске Основне школе "Доситеј Обрадовић" Нада Праштало, поводом 5. октобра, Дана учитеља. Уз учитељицу Наду стасале су бројне генерације основаца у граду на Сани и иако више не може да поброји све генерације које је подучавала, лица њене дјеце, како их одмила зове, урезана су дубоко у њеном срцу.

БОЛНА СЈЕЋАЊА НА ЂАКЕ КОЈИ СУ СТРАДАЛИ У ПРОТЕКЛОМ РАТУ

Још као дјевојчица маштала је да буде учитељица. Завршила је учитељску школу у Приједору, а школовање је наставила на Филозофском факултету у Бањалуци, одакле је понијела звање наставника историје и географије. Поставши учитељица сву своју енергију усмјеравала је на то да школарце усмјери на прави пут. Љубав према послу, труд и упорност били су њена водиља свих ових година.

- Сваког септембра када звоно огласи почетак нове школске године, љубав према овом послу у мени се изнова рађа. Раздрагана лица основаца су нешто што се ни са чим не може упоредити - испричала је Праштало и додала да јој и данас срце заигра када је неко од бивших ђака поздрави на улици.

Позната као свестран педагог учитељица Нада своје је ђаке усмјеравала да се баве спортом, да одаберу инструмент који "лежи" њиховом срцу, а многим студентима била је ментор. Љубав према писаној ријечи, по којој је препознају сви Приједорчани, пренијела је и на своје школарце.

- Слободно вријеме сам посветила писању поезије и прозе. Пренијела сам то и на своје ђаке, чије су пјесме и приче побрале симпатије многих - истакла је Праштало.

Из њеног пера до сада су изашле четири књиге, а у новембру ће свјетло дана угледати и лирски роман "Трагови на души", у којем су овјековјечени многи догађаји из њеног живота.

Ратне године, у којима је била члан "Кола српских сестара" и помагала избјеглицама, најтежи су период њеног живота. Сјећање на ђаке чији су животи угашени у вихору рата најболнија је успомена.

- Деведесетих година срела сам једног свог ученика у војничкој униформи. Рекао ми је да у вријеме када сам им предавала о балканским и свјетским ратовима није могао ни да наслути да ће зла судбина задесити и наш родни крај. Након неколико дана видјела сам његову смртовницу и то је нешто најтеже што је обиљежило мој радни вијек - испричала је Праштало и додала да ће га заувијек памтити по љубичицама које јој је доносио сваког прољећа са ријечима: "Срећно Вам прољеће".

Тринаеста звјездица

Ђак учитељице Наде Праштало била је 13. бањалучка звјездица Слађана Кобас.

- Не могу а да се не сјетим моје Слађане. Била је одличан ђак, сваке годишњицу њене смрти одлазим на гробље да упалим свијећу за спокој њене душе - рекла је учитељица.

ДОГОДИНЕ СЕ ОПРАШТА ОД КАТЕДРЕ

Бијељина

За игралиште прикупљено 5.000 КМ

БИЈЕЉИНА - Млади из свих политичких партија и бројних удружења у Бијељини прикупили су око 5.000 марака на донаторском концерту за изградњу игралишта нове Основне школе "Вук Караџић".

Ова школа ниче у бијељинском насељу Лединци. (Срна)

Бањалука

Љубоји потребно 40.000 евра за лијечење

БАЊАЛУКА - Горану Љубоји, избјеглици из Босанског Грахова настањеном у Бањалуци, хитно је потребна помоћ добрих људи како би сакупио 40.000 евра неопходних за трансплантацију бубрега у Ници у Француској.

Хумани људи који су спремни да помогну могу то урадити позивом на број 1433 до 30. октобра.

А. Ј. Р.

Требиње

Стручњаци размјењују тајне вођарства

ТРЕБИЊЕ - Други међународни симпозијум о вођарским културама у земљама на путу свиле "Вође за будућност" отворен је у требињском хотелу "Леотар", гдје ће до петка бити одржавана предавања и презентације о узгоју воћа.

Планирано је учешће аграрних стручњака из више земаља Европе и Азије, те обилазак винарија, винограда и других пољопривредних добара.

Р. Ми.

Рогатица

Изложба стоке од петка

РОГАТИЦА - У Рогатици су у току посљедње припреме пред Регионалну пољопривредну изложбу и сајам стоке која ће бити одржана у петак и суботу.

Начелник општине Милорад Јагодић рекао је да су за власнике најбољих изложених грла стоке и остале произвођаче обезбијеђене новчане награде из фонда који износи 23.000 марака.

С. М.

Министарство просвјете наложило провјеру у которварошкој предшколској установи

Вртић због инцидента под стручним надзором

КОТОР ВАРОШ - Након што је васпитачица у вртићу "Лариса Шугић" у Котор Варошу, према тврдњама родитеља, натјерала два петогодишњака да голи чисте тоалет јер су мокрили поред тоалет шоље, Министарство просвјете и културе РС затражило је од Републичког педагошког завода да спроведе васпитно-стручни надзор у обданишту.

Директор Завода Предраг Дамјановић рекао је јуче да допис из Министарства још није стигао на њихову адресу.

- Чим добијемо допис спровешћемо васпитно-стручни надзор у овом вртићу - рекао је Дамјановић.

Инцидент у овој предшколској установи десио се прошле седмице, а према ријечима оца једног од дјечака Драгана Ђекановића, васпитачица Славица Љујић је дјечаке који су мокрили поред WC шоље натјерала да је голи чисте зато што су је запрљали. Ђекановић и његова супруга су за овај случај сазнали када им је син по повратку из вртића испричао како је био кажњен. Он је испричао да су директор и васпитачица други дан на њихово питање о овом случају потврдили све што је дјечак испричао.

Директор вртића Младен Тепић рекао је да су инспекцијске посјете добродошле и додао да је започео процедуру у вези са покретањем дисциплинског поступка у вртићу.

- Васпитачица је на годишњем одмору. По закону

прво треба да покренемо иницијативу да буде утврђено да ли постоји повреда радних дужности и узете изјаве. Након тога директор доноси рјешење уколико има основа за покретање дисциплинског поступка - рекао је Тепић.

На наше питање да ли је тачно да је васпитачица која је раније суспендована јер је галамила на малишане у вртићу, добила отказ, Тепић је казао да јој је истекао уговор о раду.

Васпитачица је, према тврдњама родитеља, толико галамила на дјецу да они нису смјели ући у вртић када она ради.

М. Л.

SREDNJA STRUKOVNA ŠKOLA S PRAVOM JAVNOSTI
CENTAR ZA OBRAZOVANJE®
ŠIROKI BRIJEG, TRNSKA CESTA 197a
Tel: 039 703 384; 039 703 752; 039 700 228; 063 321 815

Nikad nije kasno!®

info@centar-obrazovanja.com
063 995 995
066 878 789
www.centar-obrazovanja.com

Sarajevo, Zmaja od Bosne 4 - tel: 033 208 154; 061 479 908
Sarajevo II, Džemala Bijedića br. 185 - tel: 033 222 459; 061 780 747
Zenica I, Masarikova 58 - tel: 032 404 422; 062 880 324
Zenica II, Dr. Adolfa Goldbergera 3 - tel: 032 401 421; 061 780 747
Jajce, Kraljice Katarine bb - tel: 030 659 400; 063 333 817

Bugojno, Vrbas naselje bb - tel: 030 260 385
Novi Travnik, Kralja Tvrtka bb - tel: 030 790 459; 063 335 134
Kiseljak, Žrtava Domovinskog rata 3 - tel: 030 870 458; 061 416 203
Žepče, Bistrica bb - tel: 032 880 339; 061 196 255
Bihać, Midžića mahala bb - tel: 037 318 030; 061 384 438

Tuzla, Fra Grge Martića bb - tel: 035 278 631; 061 648 457
Mostar, Bišće polje bb - tel: 036 445 700; 036 445 701
Doboj Jug, 203. brigade br. 88 Matuzići - tel: 032 699 600; 060 322 22 52

IRU CENTAR ZA OBRAZOVANJE - akreditirani centar IRU ACADEMY Geneve u Bosni i Hercegovini

DOŠKOLOVANJE ZA POSAO!

OBRAZOVANJE ODRASLIH

OGLAS

za upis kandidata u programe srednjoškolskog obrazovanja odraslih

I. Četverogodišnji strukovni programi za stjecanje srednje stručne spreme i programi prekvalifikacije za zanimanja:

- Ekonomist
- Komercijalist
- Elektrotehničar
- Poslovni tajnik
- Upravni referent
- Optički tehničar
- Grafički urednik
- Grafički tehničar
- Tehnički urednik
- Geološki tehničar
- Ekološki tehničar
- Rudarski tehničar
- Šumarski tehničar
- Kuharski tehničar
- Klesarski tehničar
- Kemijski laborant
- Medijski tehničar
- Odjevni tehničar
- Tekstilni tehničar
- Kemijski tehničar
- Strojarski tehničar
- Obućarski tehničar
- Geodetski tehničar
- Vatrogasni tehničar
- Kozmetički tehničar
- Tehničar nutricionist
- Veterinarski tehničar
- Tehničar PT prometa
- Prehrambeni tehničar
- Arhitektonski tehničar
- Grafički tehničar tiska
- Agroturistički tehničar
- Tehničar za računalstvo
- Tehničar za elektroniku
- Tehničar za mehatroniku
- Grafički tehničar dorade
- Naftno-rudarski tehničar
- Administrativni tajnik/-ica
- Scenski masker i vlasuljar
- Kemijski procesni tehničar
- Tekstilno-kemijski tehničar
- Grafički tehničar pripreme
- Tehničar za finomehaniku
- Poljoprivredni tehničar-opći
- Tehničar cestovnog prometa
- Tehničar za telekomunikacije
- Tehničar za brodostrojarstvo
- Tehničar za radiokomunikaciju
- Tehničar za elektroenergetiku
- Tehničar za elektrostrojarstvo
- Tehničar za procesnu tehniku
- Tehničar za strojeve i uređaje
- Drvodjelski tehničar-dizajner
- Hotelijersko-turistički tehničar
- Tehničar za željeznički promet
- Tehničar za unutarnji transport
- Grafički urednik-WEB dizajner
- Elektrotehničar za multimedije
- Špeditersko-agencijski tehničar
- Tehničar za logistiku i špediciju
- Računalni tehničar za strojarstvo
- Građevinski tehničar-niskogradnje
- Zdravstveno-laboratorijski tehničar
- Građevinski tehničar-visokogradnje
- Poljoprivredni tehničar fitofarmaceut
- Građevinski tehničar za građevne materijale
- Elektrotehničar za rashladne i termičke uređaje

II. Trogodišnji strukovni programi za stjecanje srednje stručne spreme i programi prekvalifikacije za zanimanja:

- Zidar
- Tesar
- Rudar
- Pekar
- Tokar
- Frizer
- Šumar
- Mesar
- Voćar
- Stolar
- Kovač
- Kuhar
- Limar
- Klesar
- Ljevač
- Domar
- Bravar
- Staklar
- Ratar
- Kožar
- Moler
- Vrtlar
- Stočar
- Krojač
- Mljekar
- Tapetar
- Slastičar
- Konobar
- Fotograf
- Obućar
- Dizaličar
- Alatničar
- Prodavač
- Geobušač
- Električar
- Skladištar
- Zavarivač
- Dimnjačar
- Autolimar
- Sobar/-ica
- Autolakirer
- Kozmetičar
- Vatrogasac
- Vulkanizer
- Elektroničar
- Staklorezač
- Pismoslikar
- Podopolagač
- CNC operater
- Autoelektričar
- Vodoinstalater
- Plinoinstalater
- Automehaničar
- Cvjećar-aranžer
- Njegovatelj/-ica
- Metalostrugar
- Kemijski čistač
- Elektromonter
- Brodograditelj
- Obrađivač lima
- Elektroinstalater
- Soboslikar-ličilac
- Fasader-izolater
- Instalater monter
- Elektromehaničar
- Keramičar-oblagač
- Brodski mehaničar
- Automehatroničar
- Monter suhe gradnje
- Vozač motornog vozila
- Krovopokrivač i izolater
- Rudar podzemnog kopa
- Vočar-vinogradar-vinar
- Elektroničar-mehaničar
- Armirač (savijač željeza)
- Rudar površinskog kopa
- Monter elektroinstalacija
- Mehaničar alatnih strojeva
- Monter strojeva i konstrukcija
- Mehaničar hidrauličnih uređaja
- Instalater grijanja i klimatizacije
- Operater lučkom mehanizacijom
- Mehaničar poljoprivredne mehanizacije
- Mehaničar građevinskih i rudarskih strojeva
- Monter i obrađivač rezanjem i deformacijom
- Mehaničar pružnih vozila i voznih sredstava
- Rukovatelj radnim strojevima i građevinskom mehanizacijom

III. Programi stručnog usavršavanja / peti (V.) stupanj-specijalist za zanimanja:

- Ratar
- Frizer
- Zidar
- Mesar
- Kuhar
- Vrtlar
- Limar
- Ljevač
- Stočar
- Moler
- Bravar
- Barmen
- Flamber
- Armirač
- Fasader
- Konobar
- Slastičar
- Alatničar
- Prodavač
- Geobušač
- Električar
- Autolimar
- Keramičar
- Dimnjačar
- Vulkanizer
- Kozmetičar
- SOS-mama
- Autolakirer
- Elektroničar
- Metaloglodač
- Elektromonter
- Plinoinstalater
- Vodoinstalater
- Autoelektričar
- Automehaničar
- Krovopokrivač
- Elektroinstalater
- Njegovatelj/-ica
- Monter suhe gradnje
- Rudar podzemnog kopa
- Rudar površinskog kopa
- Električar za automatiku
- Specijalist za rudarske mašine
- Monter fotonaponskih sustava
- Instalater grijanja i klimatizacije
- Monter telekomunikacijskih mreža
- Elektrotehničar za sustav prijenosa
- Monter telekomunikacijske opreme
- Elektroničar za medicinsku opremu
- Monter solarno toplovodnih sustava
- Specijalist za vodovod i kanalizaciju
- Elektrotehničar za pogonsku opremu
- Elektromehaničar za strojeve i opremu
- Tehničar za izradu energetskih kablova
- Elektrotehničar za komutacijske uređaje
- Elektroničar za elektroniku i automatiku
- Elektromehaničar za aparate u domaćinstvu
- Elektromonter električnih mreža i postrojenja
- Elektroenergetičar za elektroenergetske mreže
- Elektrotehničar za telekomunikacijsku tehniku
- Elektroinstalater za elektroenergetske instalacije
- Tehničar za izradu telekomunikacijskih kablova
- Elektromonter za kabelske mreže niskog napona
- Elektroenergetičar za elektroenergetska postrojenja
- Elektromonter za nadzemne mreže na niskim naponima
- Vozač motornog vozila u međunarodnom cest. prometu robe i putnika
- Rukovatelj en. postrojenjima, kotlovskim postrojenjima i posudama pod tlakom

IV. Programi stručnog osposobljavanja:

IV.1. Osposobljavanja u području rada, prometa, građevinskih strojeva, elektrotehnike, strojarstva, strojarske-energetike i mehanike, šumarstva, unutarnjih poslova i zaštite, zdravstva, poljoprivrede, ekonomije, trgovine i uprave, bibliotekarstva i graditeljstva i građevnih materijala za zanimanja:

- Tesar
- Moler
- Skelar
- Arhivar
- Fasader
- Maslinar
- Bibliotekar
- Lovočuvar
- Keramičar
- Kotlovničar
- Daktilograf
- Pčelar-medar
- Ophodar ceste
- Njegovateljica
- Računalni operater
- Rukovatelj valjkom
- Rukovatelj bagerom
- Monter suhe gradnje
- Uzgajivač ovaca i koza
- Rukovatelj viličarom
- Rukovatelj finišerom
- Rukovatelj grejderom
- Rukovatelj skejperom
- Rukovatelj demperom
- Prerađivač voća i povrća
- Rukovatelj buldožerom
- Rukovatelj rovokopačem
- Prodavač naftnih derivata
- Rukovatelj auto-dizalicom
- Organizator zaštite na radu
- Rukovatelj automješalicom
- Rukovatelj motornom pilom
- Rukovatelj crpkom za beton
- Organizator zaštite od požara
- Rukovatelj motornim škarama
- Rukovatelj mosnom dizalicom
- Monter-serviser plinskih bojlera
- Rukovatelj drobilicom za kamen
- Voditelj seoskog gospodarstva
- Rukovatelj motornom kosilicom
- Rukovatelj portalnom dizalicom
- Voditelj projekta za EU fondove
- Rukovatelj toranjskom dizalicom
- Rukovatelj hidrauličnim ljestvama
- Rukovatelj vibracionim nabijačem
- Rukovatelj hidrauličnom dizalicom
- Voditelj marketinga za EU fondove
- Uzgajivač ljekovitog i začinskog bilja
- Rukovatelj utovarivačem i zgrtačem
- Rukovatelj hidrauličnom platformom
- Rukovatelj strojem za otkop kamena
- Rukovatelj građevinskom dizalicom
- Radni instruktor osoba s invaliditetom
- Voditelj agroturističkog gospodarstva
- Rukovatelj lakim lančanim dizalicama
- Rukovatelj vozilom za prijevoz otpada
- Prodavač ukapljenog naftnog plina (UNP)
- Rukovatelj vatrogasnim (okretnim) ljestvama
- Monter-serviser plamenika centralnog grijanja
- Rukovatelj postrojenjima za postavljanje asfalta
- Rukovatelj motornom kosilicom za visoke nasade
- Rukovatelj strojevima za polaganje betona i asfalta
- Rukovatelj i punitelj posuda s komprimiranim plinom
- Rukovatelj kompresorima i kompresorskim strojevima
- Ekološki proizvođač i prerađivač bilja i biljnih proizvoda
- Monter-serviser rashladnih i klima uređaja-Frigomehaničar
- Električar za izgradnju, održavanje i ispitivanje privremenih električnih instalacija na radilištu
- Ispitivač za obavljanje pregleda i ispitivanje mjera zaštite na električnim mrežama i instalacijama

Бизнис

БЕРЗА БАЊАЛУКА

СЛУЖБЕНО БЕРЗАНСКО ТРЖИШТЕ

Назив емитента	Просјечна цијена	Промјена	Промет
Република Српска - измирење ратне штете 11	83,50	1,47	405.658,28
Телеком Српске а.д. Бањалука	1,09	0,00	108.992,93
Република Српска - стара девизна штедња 7	97,20	0,03	26.994,38
Република Српска - стара девизна штедња 6	99,50	-0,50	13.449,61
Република Српска - измирење ратне штете 6	88,50	0,00	3.681,60
Република Српска - измирење ратне штете 10	83,00	-0,12	830,00
Метал а.д. Градишка	0,21	-19,69	762,32
ДУИФ Кристал Инвест а.д. - ОАИФ "Opportunity Fund"	3,25		65,00
Рафинерија уља а.д. Модрича	0,10	-12,28	30,10

ФОНДОВИ

Назив емитента	Просјечна цијена	Промјена	Промет
АЗИФ у преоб. Јахорина Коин а.д. Пале	0,90	0,00	0,00
АЗИФ у преоб. Полара инвест фонд а.д. Бањалука	3,00	0,00	366,00
ЗАИФ у преоб. БПБ - профит а.д. Бањалука	1,90	0,00	0,00
ЗАИФ у преоб. Борс инвест фонд а.д. Бањалука	1,19	-0,83	33,32
ЗАИФ у преоб. Еуроинвестмент фонд а.д. Бањалука	6,00	0,00	0,00
ЗАИФ у преоб. Привредник инвест а.д. Бањалука	1,41	0,00	0,00
ЗАИФ у преобликовању ВИБ фонд а.д. Бањалука	4,79	0,00	0,00
ЗИФ Униоинвест а.д. Бијељина	0,40	0,00	0,00
ЗМИФ у преоб. Актива инвест фонд а.д. Бањалука	1,82	0,00	0,00
ЗМИФ у преоб. Балкан инвес. фонд а.д. Бањалука	2,90	0,00	0,00
ЗМИФ у преоб. Инвест нова фонд а.д. Бијељина	0,05	0,00	106,50
ЗМИФ у преоб. Кристал инвест фонд а.д. Бањалука	0,01	0.00	8,03
ЗМИФ у преобликовању ВБ фонд а.д. Бањалука	1,20	0,00	0,00
ЗМИФ у преобл. Центтер фонд а.д. Бањалука	0.00	0.00	0,00

БЕРЗА САРАЈЕВО

КОТАЦИЈА ФОНДОВА

Инвестициони фонд	Средњи курс	Промјена курса	Вриједност
ЗИФ MI Group д.д. Сарајево	1.12	0.00	96.32

КОТАЦИЈА ОБВЕЗНИЦА

Дионичко друштво	Средњи курс	Промјена курса	Вриједност
ФБиХ стара девизна шедња серија ОВ	99.50	0.00	11,853.44

ПРИМАРНО СЛОБОДНО ТРЖИШТЕ

Дионичко друштво	Средњи курс	Промјена курса	Вриједност
БХ Телеком д.д. Сарајево	14.45	0.86	26,145.40
Фабрика духана Сарајево д.д. Сарајево	82.50	0.00	28,132.50
Солана д.д. Тузла	25.00	0.00	7,500.00

ДОБИТНИК
ОБВЕЗНИЦЕ РС - ИЗМИРЕЊЕ РАТНЕ ШТЕТЕ 11

Цијена (КМ)	Промјена
83,50	1,47%

ГУБИТНИК
"МЕТАЛ" АД ГРАДИШКА

Цијена (КМ)	Промјена
0,208	-19,69%

СВЈЕТСКИ ИНДЕКСИ

Европске берзе

Индекс	Вриједност	Промјена (%)
FTSE 100 (Oct 3)	7,455.70	0.23
CAC 40 (Oct 3)	5,366.44	0.3
DAX (Oct 2)	12,902.65	0.57

Америчке берзе

Индекс	Вриједност	Промјена (%)
Nasdaq (Oct 03)	6,526.88	0.16

Азијске берзе

Индекс	Вриједност	Промјена (%)
Nikkei 225 (Oct 3)	20,614.07	1.03
Straits Times (Oct 3)	3,246.08	-0.49
Hang Seng (Oct 3)	28,173.21	2.2

ПОРЕСКА УПРАВА РС ЗА ДЕВЕТ МЈЕСЕЦИ ПРИКУПИЛА 1,746 МИЛИЈАРДИ КМ

Рекордна наплата прихода у Српској

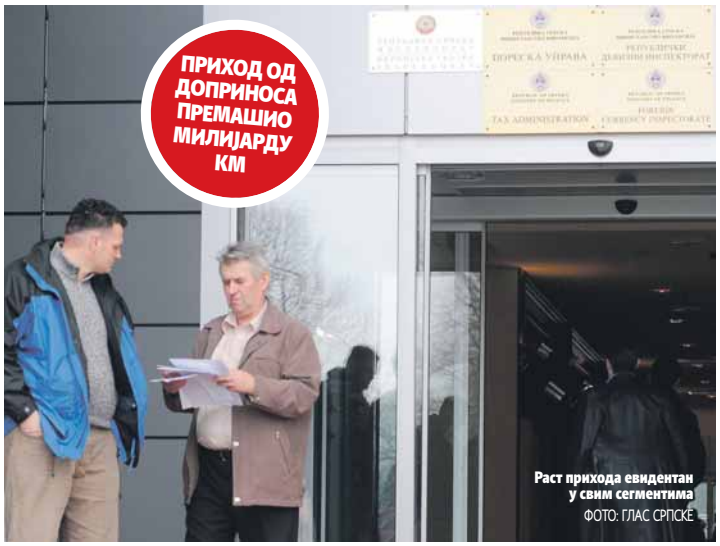

Раст прихода евидентан у свим сегментима
ФОТО: ГЛАС СРПСКЕ

Евидентно је да пореска дисциплина јача. Наше кампање и рад са пореским обвезницима дају резултате, казала Видовићева

ПИШЕ: МАРИЈАНА МИЉИЋ
marijanam@glassrpske.com

БАЊАЛУКА - Пореска управа РС прикупила је за девет мјесеци ове године највећи износ новца од пореза и доприноса од када је основана.

Подаци Пореске управе показују да се за девет мјесеци ове године на рачун јавних прихода слило 1,746 милијарди КМ, што је девет одсто или 144 милиона марака више у односу на исти период прошле године. То је највећи износ прикупљеног новца у деветомјесечном периоду.

Забиљежен је снажан раст прихода у свим сегментима, а само од директних пореза прикупљено је 355,3 милиона КМ, што је за 26,2 милиона више у односу на исти период лани.

- У овом сегменту, највећи раст је забиљежен код прихода на основу пореза на доходак који је наплаћен у износу од 172,9 милиона, док је од пореза на добит наплаћено скоро 153 милиона КМ - навели су у Пореској управи.

Највећи раст прихода забиљежен је код пореза на непокретности. Прикупљено је 18,6 милиона КМ, што на годишњем нивоу представља раст од 34 одсто.

Од доприноса је убрано 1,091 милијарду КМ, што је за 94 милиона више него у периоду јануар-септембар 2016. године.

- За Фонд ПИО наплаћено је 587,4 милиона, а Фонд здравственог осигурања 425,4 милиона марака. Солидан раст је забиљежен и код наплате прихода за Фонд дјечје заштите, Завод за запошљавање и Фонд за запошљавање лица са инвалидитетом - казали су у Пореској.

Прикупљени приходи за девет мјесеци

1,746
милијарди - укупни приходи

1,091
милијарда - доприноси

355,3
милиона - директни порези

291
милион - остали приходи

ПАВЛОВИЋ: СОФТВЕР ПОБОЉШАО ЕФИКАСНОСТ ПОРЕЗНИКА

Код осталих јавних прихода забиљежена је наплата од око 291 милион, уз годишњи раст од 26,8 милиона КМ.

- Евидентно је да пореска дисциплина јача. Раст наплате прихода је много већи од привредног раста и броја запослених. Наше кампање и рад са пореским обвезницима дају резултате - рекла је директорица Пореске управе РС Зора Видовић.

Економисти истичу да је и нови софтвер који је Пореска управа пустила у рад такође допринио расту прихода.

- Тај софтвер прецизно прати прикупљање новца и евиденцију плаћања. Он је допринио томе да Пореска управа буде ефикаснија. С друге стране, и санкције су утицале на пореску дисциплину и већи степен измирења обавеза - казао је економски аналитичар Зоран Павловић.

Одјаве и пријаве

Према подацима Пореске управе РС, за девет мјесеци ове године у Српској је регистровано 919 правних лица и 2.445 предузетника. У истом периоду одјављено је 237 правних лица и 889 предузетника.

Сарајево

Индустријска производња порасла за 2,1 одсто

САРАЈЕВО - Индустријска производња у БиХ порасла је у првом полугодишту за 2,1 одсто у односу на исти период прошле године, показују подаци Дирекције за економско планирање БиХ. Најзначајнији допринос том резултату дала је прерађивачка индустрија. (Срна)

NOVA BANKA ЗА ДОБРА НОВА ВРЕМЕНА

KURSNA LISTA

Važi za dan 4.10.2017.

0800 50011 www.novabanka.com wap.novabanka.com

VALUTA			Paritet	Kupovni kurs za efektivu	Prodajni kurs za efektivu
Naziv	Šifra	Oznaka			
AUSTRALIJSKI DOLAR	036	AUD	1	1.254987	1.326515
KANADSKI DOLAR	124	CAD	1	1.291284	1.357845
HRVATSKA KUNA	191	HRK	100	25.434268	26.477725
DANSKA KRUNA	208	DKK	1	0.257014	0.268052
JEN	392	JPY	100	1.440688	1.502558
NORVEŠKA KRUNA	578	NOK	1	0.201031	0.212488
ŠVEDSKA KRUNA	752	SEK	1	0.197269	0.208512
ŠVAJCARSKI FRANAK	756	CHF	1	1.662174	1.742464
FUNTA STERLINGA	826	GBP	1	2.121186	2.246739
AMERIČKI DOLAR	840	USD	1	1.619180	1.705714
SRPSKI DINAR	941	RSD	100	1.572187	1.682142
TURSKA LIRA	949	TRY	1	0.430945	0.478311
EVRO	978	EUR	1	1.955830	1.955830

Banka zadržava pravo promjene kursne liste.
Provizija na otkup EUR-a 0,65% i na prodaju EUR-a 0,30%.

Хроника

Полицијска управа Приједор

Организовали нелегалну сјечу и продају дрвета

ПРИЈЕДОР - Против седам лица полиција је поднијела извјештај Окружном тужилаштву у Приједору због сумње да су злоупотребом службеног положаја у Шумском газдинству Приједор оштетили ово јавно предузеће за 87.500 КМ. Ухапшени су: Ж. Д. (51), Д. И. (56), Р. С. (41), М. М. (68), П. А. (44), М. Б. (47) и Д. К. (34).

- Ж. Д. се терети да је радећи као чувар шуме раздуживао и отпремао нелегално посјечена дрва у државној и приватној шуми, а Д. К. је осумњичен да је организовао сјечу и продају 912 кубика дрвета. Остали се терете да, као чланови управног одбора у овом предузећу, нису контролисали сјечу - рекли су у Полицијској управи Приједор.

Н. Б.

Петрово

Харчили земљиште задруге

ПЕТРОВО - Против Д. В. и М. Ш. из Петрова полиција је поднијела извјештај тужилаштву због сумње да су као руководиоци Земљорадничке задруге "Озрен" незаконито заложили пословну зграду и 1.228 дунума задружне земље.

Д. В. се терети да је 2015. године у земљишним књигама укњижио заложно право на непокретности, а М. Ш је осумњичен да му је као предсједник Надзорног одбора задруге помогао у томе.

Обрачун комшија у Добоју

Ошамарио дијете па се потукао са његовим оцем

ДОБОЈ - Полиција је саслушала мушкарца С. А. (45) из Добоја, који је ошамарио шестогодишње дијете, а потом се потукао са оцем малишана Љ. Ј. који је такође дао исказ о овом инциденту. Према непотврђеним информацијама дјечак се возао бициклом испред зграде и прешао два пута преко ноге С. А. након чега га је овај упозорио да то не ради. Дијете му је тада исплазило језик послије чега га је комшија ошамарио.

Дјечаков отац Љ. Ј. је затим изашао из стана и покушао да заштити малишана па је дошло до туче.

Након указане љекарске помоћи у добојској болници, дјетету су констатиране лакше тјелесне повреде као и код актера туче Љ. Ј. и С. А.

О наведеном случају је обавијештен тужилац за малољетнике и дежурни тужилац Окружног јавног тужилаштва Добој, који су констатовали да се ради о кривичном дјелу тјелесна повреда. Против актера ће бити поднесен извјештај.

Н. Б.

Подметнут пожар у центру Требиња

Провалници јели, пили и запалили ресторан

ТРЕБИЊЕ - Унутрашњост ресторана "Дионис" у центру Требиња уништена је у пожару који је избио јуче ујутро око три часа.

На срећу, није било повријеђених, а све указује на то да је ватра подметнута.

Угоститељски објекат у Немањиној улици власништво је требињског угоститеља Љубише Вртикапе. Он је изјавио да му није јасно зашто му је подметнут пожар у ресторану, јер се никоме није замјерио, већ поштено ради да би прехранио четворо дјеце.

ЛОПОВИ ВЈЕРОВАТНО ВАТРОМ ПРИКРИВАЛИ ТРАГОВЕ

Како незванично сазнајемо, пожар је дјело више починилаца. Претпоставља се да је неколико провалника ушло у објекат из споредне улице тако што су прескочили високи зид и након тога провалили у "Дионис". Провалници су јели и пили у ресторану, а након тога запалили објекат и побјегли. Подметањем пожара криминалци су очигледно имали намјеру да сакрију трагове свог недјела.

Припадници Територијалне ватрогасне јединице Требиње гасили су ватру, која је захватила цијели објекат, од три до 4.50 часова, а у локализовању пожара учествовало је шест ватрогасаца са три возила.

У Полицијској управи Требиње речено је да им је пожар пријављен, а друге детаље нису износили. Полиција је обавила увиђај, а висина материјалне штете биће накнадно утврђена.

На мети лопова у Требињу током ноћи између понедјељка и уторка био је и кафић "Твинс" у улици Десанке Максимовић, власништво Здравка Ђурића. Полицији је провала пријављена јуче ујутро у 7.10 часова, потврђено је у Полицијској управи Требиње.

Након увиђаја, констатовано је да је украдено више предмета из објекта, а штета ће бити накнадно утврђена. Полиција је покренула истрагу с циљем расвјетљавања поменутих кривичних дјела и идентификовања починилаца.

Н.Б.

Масовна туча у Поточарима код Сребренице

Очеви и синови укрстили песнице

Наил Мехмедовић и његов малољетни син потукли се са Сенахидом Хафрановићем, који се касније вратио на мјесто обрачуна са своја три сина и ту равнао рачуне са седамнаестогодишњим Мехмедовићем

ПИШЕ: НЕВЕНА БУНИЋ
NevenaB@glassrpske.com

О масовној тучи брује Поточари
ФОТО: АРХИВА

СРЕБРЕНИЦА - Пет мушкараца, од којих је један малољетан, ухапшено је након масовне туче породица Мехмедовић и Хафрановић у Поточарима код Сребренице.

Како незванично сазнајемо, приведени су Наил Мехмедовић (41), Сенахид Хафрановић (54), Адмир Хафрановић (34), Шабан Хафрановић (31) и Сениб Хафрановић (26), сви из Сребренице и један малољетник (17).

До сукоба је дошло када су се Наил Мехмедовић и његов малољетни син потукли са Сенахидом Хафрановићем испред једног кафића у Поточарима у јутарњим часовима.

Хафрановић је превезен у Дом здравља у Сребреници, након чега је збринут у Општој болници у Зворнику.

Истог дана, око 11.30 часова Хафрановић је напустио болницу и ријешио да се освети. Заједно са своја три сина - Адмиром, Шабаном и Сенибом дошао је у угоститељски објекат у Сребреници, у којем је био малољетни син Мехмедовића. Четворка је претукла младића. Послије интервенције полиције седамнаестогодишњак је превезен у Дом здравља у Сребреници, одакле је пребачен у Општу болницу у Зворнику. Ту су му сањане повреда, а потом је пуштен кући.

О обрачуну породица брује Поточари и мјештани су шокирани дешавањима.

- Страшно је то шта људи раде. Туђи се и у обрачуне дјецу увлачити је толика глупост да се ријечима не може описати. Треба да одговарају за своје поступке и да се ја питам, најстроже бих их казнио, да им туча више никада не падне на памет - казао је један од мјештана, који није желио да му име објавимо.

ТУКЛИ СЕ У ДВА НАВРАТА

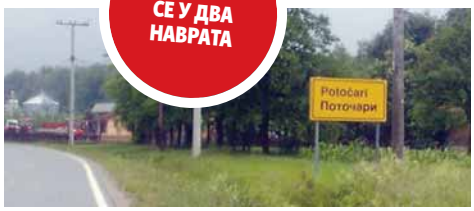

Сукоби породица

Сукоби породица су све чешћи у БиХ. Један такав обрачун десио се у јулу ове године у Великој Кладуши, гдје се тукло осам особа, међу којима и двије труднице. У бруталној тучи у стану више лица је повријеђено, а мотив сукоба је чињеница да је укућанка била удата за једног од нападача с којим има и трогодишњу дјевојчицу. Породица нападача је хтјела да отме дјевојчицу.

ПОЛИЦИЈСКИ ИЗВЈЕШТАЈИ ТУЖИЛАШТВУ ПРОТИВ АКТЕРА ТУЧЕ

У Полицијској управи Зворник су, наводећи иницијале, истакли да су актери обрачуна приведени због нарушавања јавног реда и мира.

- Утврђујемо чињенице и околности које су довеле до ових обрачуна. Против њих биће поднесен извјештај Окружном тужилаштву у Бијељини за кривично дјело наношење тјелесних повреда - рекао је портпарол Полицијске управе Зворник Миљан Бобар.

"JASNA" а.д. у стечају, Рогатица
Ул. Боричка бб
Датум: 2.10.2017. год.

На основу одлуке Скупштине повјерилаца, стечајног дужника "JASNA" а.д. у стечају Рогатица, од 13.3.2017. године и сагласности Одбора повјерилаца од 29.9.2017. године, а у смислу одредби члана 105, 106, 107. и 108. Закона о стечајном поступку, стечајни управник,

ОГЛАШАВА

јавно надметање за продају имовине стечајног дужника прикупљањем писаних понуда

Предмет продаје је непокретна и покретна имовина и то:
I) Некретнине како слиједи:
На К.Ч. 414/Е-1 уписан у ЗК 767 смјештен је магацин сировина површине 135 м2,
На К.Ч. 414/Е-2 уписан у ЗК 768 смјештена је главна хала површине 882 м2,
На К.Ч. 414/Е-3 уписан у ЗК 769 смјештен је магацин робе површине 261 м2,
На К.Ч. 414/Е-4 уписан у ЗК 770 смјештен је салон површине 108 м2,
На К.Ч. 414/Е-5 уписан у ЗК 771 смјештен је спрат хале површине 281 м2,
На К.Ч. 414/Е-6 уписан у ЗК 772 смјештена је продавница површине 19 м2
На К.Ч. 414/0 уписан у ЗК 318 је фабрички круг површине 2.742 м2,
На К.Ч. 410/0 уписан у ЗК 318 је земљиште испод зграде површине 1.486 м2
На К.Ч. 413/1 и 413/2 уписан у ЗК 318 је земљиште воћњак и њива пов. 3.141 м2,
На К.Ч. 936/Е-2 и 937/0 уписан у ЗК 1367 и 1368 је пословни простор пов. 40 м2.
Бетонска жељезна ограда око пословног круга,
Прилази, паркинзи, партер,
II) Покретна имовина исказана је у Извјештају о процјени покретне имовине, а односи се на процјену индустријског и канцеларијског намјештаја и опреме, шиваћих машина укупно 68, пресе 3 комада, пегле на пару 4 комада, бонсека 2 комада и вертикални нож за кројење 3 комада, а све наведено у Извјештају о процјени покретне имовине од редног броја 1 до редног броја 42.
Наведене некретнине и покретна имовина продају се у пакету као економска цјелина. Почетна цијена за надметање износи 1.055.234,70 КМ
Наглашавам да се ради о предузећу које се налази у доста добром стању. Локација и објекти се налазе на локацији која је 200 метара удаљена од магистралног пута. Бонитет локације је **одличан.**
Право учешћа на лицитацији имају сва правна и физичка лица која уредно доставе понуду и доказ о уплати депозита, који износи 50.000,00 КМ за учешће у куповини стечајне масе у пакету. Депозит уплатити на рачун стечајног дужника број: **555-70000304792-02** који се води код Нове банке Б. Лука, филијала Рогатица.

Понуде достављати у затвореним ковертама са назнаком "**ПОНУДА - НЕ ОТВАРАЈ",** на адресу: "**JASNA" а.д. у стечају, ул. Боричка бб, 73220 Рогатица,** до **29.10.2017. године.**
У понуди навести шта лицитирате, понуђену цијену коју сте спремни да платите, доказ о уплаћеном депозиту, као и основне податке о понуђачу.
У разматрање ће се узети само оне понуде гдје је понуђач понудио почетну цијену и већу од почетне цијене. Непотпуне и неблаговремене пријаве се неће разматрати.
На покретну имовину се обрачунава ПДВ.
Све потребне информације се могу добити на телефон **065/626-576,** а имовина се може разгледати сваког дана осим недјеље од 10 до 12 часова.
Имовина се продаје у виђеном стању и постојећем правном статусу.

Стечајни управник ће у присуству најмање два члана Одбора повјерилаца извршити отварање понуда **дана, 3.11.2017. године, у 12 часова** у просторијама стечајног дужника.
За купца биће проглашен понуђач са највећом понуђеном цијеном.
Закључак најповољнијем понуђачу стечајни управник ће доставити на адресу одмах након лицитације. Уколико буде најповољнијих понуђача са истом понуђеном цијеном, купцем ће се прогласити понуђач који је прије уплатио депозит. Понуђачима чије понуде не буду прихваћене депозит ће се вратити по окончању јавног надметања.
Уколико понуђач са најповољнијом понудом, за куповину једног или више лицитираних предмета, не уплати купопродајну цијену у року од 30 дана, од дана пријема закључка, сматраће се да је одустао од куповине и губи право на поврат депозита, а за купца ће се прогласити сљедећи најповољнији понуђач.
Сви трошкови везани за продају имовине падају на терет купца.

Стечајни управник

Предузеће ДЛ Плакат д.о.о., са сједиштем у Бањалуци, које се већ 15 година успјешно бави вањским оглашавањем, због повећања обима посла расписује конкурс за сљедећа радна мјеста:

1. Референт за продају у маркетингу - Media planner, 2 извршиоца, радно мјесто Бањалука;

Услови за радно мјесто: најмање ССС, познавање рада на рачунару, MS Office, добро познавање барем једног страног језика, возачка дозвола Б категорије, спремност за тимски рад.

Ваш CV са фотографијом слати на e-mail dlplakatkonkurs@gmail.com

Конкурс остаје отворен до попуњавања радних мјеста.

Све информације се могу добити на контакт телефон 051/212-895 или путем

e mail-а.

ЈП "Водовод и канализација" а.д. у стечају
Ул. Преображенска бб, Рогатица
Датум: 2.10.2017. год.

На основу одлуке Скупштине повјерилаца, стечајног дужника "Водовод и канализација" а.д. у стечају Рогатица, од 20.3.2017. године и сагласности Одбора повјерилаца од 29.9.2017. године, а у смислу одредби чланова 155. и 166. Закона о стечају, стечајни управник,

ОГЛАШАВА

јавно надметање за продају покретне имовине стечајног дужника прикупљањем писаних понуда

Предмет продаје је покретна имовина и то:
1. Теретно возило ТАМ, тип 75-Т-5-ВЕ-3,2, година производње 1983. снага мотора је 56 kw, погонско гориво дизел.

Почетна цијена за надметање је 3.400,00 КМ.

Право учешћа на лицитацији имају сва правна и физичка лица која уредно доставе понуду и доказ о уплати депозита, који износи 10% од почетне цијене за надметање. Депозит уплатити на рачун стечајног дужника број: **562-012-81366959-15** који се води код НЛБ банка а.д. Бањалука
Понуде достављати у затвореним ковертама путем поште препоручено, са назнаком "**ПОНУДА - НЕ ОТВАРАЈ",** на адресу: ЈП "**Водовод и канализација" а.д. у стечају, ул. Преображенска бб, 73220 Рогатица,** до **29.10.2017. године**
У понуди навести понуђену цијену коју сте спремни да платите, доказ о уплаћеном депозиту, као и основне податке о понуђачу.
У разматрање ће се узети само оне понуде гдје је понуђач понудио почетну цијену и већу од почетне цијене. Непотпуне и неблаговремене пријаве се неће разматрати.
На покретну имовину се обрачунава ПДВ.
Све потребне информације се могу добити на телефон **065/626-576,** а имовина се може разгледати сваког дана осим недјеље од 10 до 12 часова.
Имовина се продаје у виђеном стању и постојећем правном статусу.

Стечајни управник ће у присуству најмање два члана Одбора повјерилаца извршити отварање понуда **дана, 3.11.2017. године, у 12.30 часова** у просторијама стечајног дужника.
За купца биће проглашен понуђач са највећом понуђеном цијеном.
Закључак најповољнијем понуђачу стечајни управник ће доставити на адресу одмах након лицитације. Уколико буде најповољнијих понуђача са истом понуђеном цијеном, купцем ће се прогласити понуђач који је прије уплатио депозит. Понуђачима чије понуде не буду прихваћене депозит ће се вратити по окончању јавног надметања.
Уколико понуђач са најповољнијом понудом, за куповину једног или оба лицитациона предмета, не уплати купопродајну цијену у року од 30 дана, од дана пријема закључка, сматраће се да је одустао од куповине и губи право на поврат депозита, а за купца ће се прогласити сљедећи најповољнији понуђач.
Сви трошкови везани за продају имовине падају на терет купца.

Стечајни управник

Bosna i Hercegovina
Uprava za indirektno-neizravno oporezivanje

Босна и Херцеговина
Управа за индиректно опорезивање

Регионални центар Бањалука

Број: 02/6/I-16-16-34-522-3/17
Бањалука, 2.10.2017. године

На основу члана 7. Одлуке о продаји царинске робе ("Сл. гласник БиХ", бр. 90/07 и 31/08), Комисија за преглед, процјену вриједности и продају робе у Регионалном центру Бањалука, најављује

ЈАВНУ АУКЦИЈУ

која ће се одржати дана, 25.10.2017. године (сриједа), у сједишту Регионалног центра Бањалука, Младена Стојановића бр. 7, са почетком у 12 часова.
Предмет јавне аукције биће разне врсте трговачке робе.
Наведена роба разврстана је у лотове од 1 до 55. Заинтересована лица увид у списак робе која је предмет аукције могу видјети на веб страници Управе за индиректно опорезивање БиХ **www.uino.gov.ba** и на огласној табли Регионалног центра Бањалука, улица Младена Стојановића бр. 7, као и огласним таблама организационих јединица-царинских испостава Б. Лука, Аеродром Бањалука, Градишка, Брод, Шамац, Приједор, Бихаћ, В. Кладуша, Н. Град и Средишњег уреда.
Разгледање робе може се обавити дана 23.10.2017. године (понедјељак) од 12 до 13 часова у централном складишту које се налази у Продајно сервисном центру "ТАМ" у Бањалуци, улица Бранка Поповића 312.
Роба се продаје у виђеном стању без права на накнадну рекламацију. Номинална вриједност сваке понуде (повећање продајне цијене) на аукцији не може бити мања од **10,00 КМ** у односу на претходну понуду. На аукцији могу учествовати правна и физичка лица која обављају дјелатност регистровану код надлежног органа, уз предочавање овјерене документације за обављање дјелатности. Пунољетна физичка лица за лотове 1. до 19, 21, 23, 25, 29, 47, 49. и 50 имају право учешћа, док за остале лотове право учешћа имају само правна лица. На аукцији не могу учествовати запослени у Управи за индиректно опорезивање и лица која су у родбинском односу са запосленим у УИО БиХ до трећег кољена линијског или тазбинског крвног сродства.
Приликом учешћа на аукцији учесници су се дужни идентификовати предочавањем личне карте или пасоша, односно пуномоћи о заступању уколико се ради о заступницима. Прије почетка аукције понуђачи су дужни извршити уплату депозита и приложити доказ о уплаћеном депозиту у износу од **10%** од почетне цијене робе која се продаје. Депозит се уплаћује готовином на благајни РЦ Бањалука прије одржавања јавне аукције. На уплатници приликом уплате депозита обавезно назначити редни број ЛОТА. Депозит се враћа истог дана, осим купцу робе којем се враћа након приспијећа уплате изводом банке.
Купац је обавезан платити робу у законском року, у противном губи право на поврат депозита.
Напомена: Роба се продаје само по лотовима.
Детаљније информације о одржавању и подацима о разгледању и продаји робе могу се добити на телефон **051/312-009, локал 106**.

КОМИСИЈА ЗА ПРОДАЈУ РОБЕ
1. _____
Дудаковић Бего, предсједник
2. _____
Бркић Елвис, члан
3. _____
Иванишевић Зоран, члан

Регион

Извиђач писао пољском предсједнику

Туриста ухапшен у Црној Гори моли за помоћ

БАР - Пољски туриста Давид Шидло који је у августу изазвао пожар у шуми код Бара, у Црној Гори, упутио је апел пољском предсједнику Анџеју Дуди да му помогне да изађе из "нељудских услова" црногорског затвора у којем "ћелију дијели са убицом, силоватељем и шверцером избјеглица".

Пољски туриста тврди да је невин и додаје да је ватру запалио на захтјев црногорских спасилаца да би сигнализирао гдје је.

- Од жртве која спасава властити живот, постао сам криминалац, терориста, пироман - написао је Шидло.

Након што се изгубио у шуми, запалио је ватрицу за спасиоце која се претворила у велики пожар крај мјеста Шушња, са штетом процијењеном на око три милиона евра. (Агенције)

ВЕЛИКА ЋЕ ТРАГЕДИЈА ВЛАСТИ БИТИ АКО ДОЂЕ ДО ТОГА ДА ВЈЕРУЈУЋИ ЦРНОГОРЦИ ПОЧНУ ДА НЕ ВОЛЕ СВОЈУ ДРЖАВУ.

ДРАГАН ИВАНЧЕВИЋ, ПРЕДСЈЕДНИК ЦРНОГОРСКЕ СТРАНКЕ

Бивша премијерка Хрватске свједочила на суђењу оптуженима за аферу "Фими медија"

Свједочење Косорове разљутило Санадера

ЗАГРЕБ - Бивша премијерка и предсједница ХДЗ-а Јадранка Косор казала је јуче на поновљеном суђењу свом претходнику Иви Санадеру и бившој странци у случају "Фими медија" да би "с данашњим сазнањима и искуством" тражила да се донаторима врати новац који је приликом разрјешења предао тадашњи страначки благајник Младен Баришић.

Ријеч је о 2,3 милиона куна (306.000 евра) које је Баришић, садашњи Санадеров суоптуженик за извлачење новца из државних институција и фирми, приликом разрјешења предао страначким челницима, а тадашњи генерални секретар Бранко Бачић у договору с Јадранком Косор предао га је УСКОК-у.

Свједочење Косорове у више наврата је понукало Санадера да нешто коментарише, а судија га је упозорила да не расправља са свједоком. Најбурније је реаговао кад је Косорова говорила да је свима који су јој долазили с тврдњама да нешто знају о Санадеру, говорила да њу то не занима те да с тим информацијама оду у тужилаштво.

- Зашто би се њој јављали ти људи - добацио је Санадер са свог мјеста у судници, но питање је остало без одговора. (Агенције)

ДОБРА ВИЈЕСТ

ПОДГОРИЦА

Припадници црногорске Горске службе спасавања јуче су спасили њемачког туристу Дамијана Дорна, у рејону Малог међеда на планини Дурмитор. У акцији је учествовало седам припадника ове службе.

СКОПЉЕ

Предсједник скопске градске општине Шуто Оризари, највећег урбаног насеља Рома у Европи Елвис Бајрам, повријеђен је када је нападнут док је разговарао са грађанима у оквиру предизборне кампање пред локалне изборе у Македонији.

ЛОША ВИЈЕСТ

Македонија

Чак 23 кандидата за државног тужиоца

СКОПЉЕ - За функцију државног тужиоца Македоније пријаве су поднијела чак 23 кандидата.

Извори из македонског Собрања саопштили су да међу кандидатима нема ниједног тужиоца Специјалног јавног тужилаштва.

Собрање је расписало конкурс за избор новог јавног тужиоца након што је на приједлог Владе смијенило Марка Зврлевског.

За избор државног тужиоца неопходна је проста већина од 61 посланика од 120 колико броји македонски парламент, јављају македонски медији.

На претходни конкурс за државног тужиоца пријавио се само један кандидат - Марко Зврлевски.

Никола Бајчетић тврди да је жртва тортуре

Медојевићев сарадник тужио државу

ПОДГОРИЦА - Адвокати члана предсједништва Покрета за промјене (ПзП) Николе Бајчетића Основном суду у Подгорици поднијели су тужбу против државе, односно Министарства унутрашњих послова, а ради накнаде нематеријалне штете.

Бајчетић подсјећа да је као члан руководства ПзП-а Небојше Медојевића и функционер ДФ-а био учесник вишеседмичних мирних протеста од 27. септембра 2015. испред Скупштине Црне Горе. Како напомиње, 17. октобра, у раним јутарњим часовима, полицијски службеници пружали су асистенцију Комуналној полицији Подгорице у уклањању постављених шатора испред Скупштине.

- Приликом мог хапшења припадници полиције су прекорачили службена овлашћења тако што је њих 20 пендрецима уништило возило којим сам управљао, да би затим мене насилно извукли из тог возила, ударајући ме ногама и пендрецима по глави и тијелу – казао је Бајчетић, тврдећи да није пружао никакав отпор полицији, о чему, како наводи, свједочи и видеоснимак. (Агенције)

ОТКРИВАЊЕ СПОМЕНИКА МАЈОРУ ЈНА И ИЗЈАВА СРПСКОГ МИНИСТРА РАЗБУКТАЛИ РАТНУ РЕТОРИКУ У ЗАГРЕБУ

Пленковић: Бранили смо се од великосрпске агресије
ФОТО: АРХИВА

ДАЧИЋ: ТЕПИЋ ЗА ХРВАТСКЕ ЗВАНИЧНИКЕ МОРАЛНА ГРОМАДА

Антисрпска хистерија хрватских званичника

Против споменика мајору ЈНА протестује руководство земље која велича усташки покрет, која подиже споменик усташи Мири Барешићу, табле са усташким поздравима, навео Дачић

ЗАГРЕБ - Шеф српске дипломатије Ивица Дачић оцијенио је да је протест Хрватске поводом откривања споменика мајору ЈНА Милану Тепићу у Београду, још један примјер "лудила".

Он је истакао да тај примјер показује да су хрватски званичници "оболели од антисрпске хистерије".

- Протестује руководство земље која велича усташки покрет, која подиже споменик усташи Мири Барешићу, табле са усташким поздравима, који говоре о великосрпској агресији иако је било 580.000 Срба у Хрватској пре деведесетих.

Ивица Дачић

Јосиповић

Бивши хрватски предсједник Иво Јосиповић каже да би волио када би предсједници Србије и Хрватске, Александар Вучић и Колинда Грабар-Китаровић, зауставили ескалацију препуцавања и лоших односа између двије државе, да, како каже, не будемо стално на оној "нека комшији цркне крава". Јосиповић је рекао да мисли да су у објема земљама на дјелу лоше политике и да је јасно да се догађа један ретроградни процес.

ХРВАТСКА УЛОЖИЛА ПРОТЕСТ АМБАСАДОРУ СРБИЈЕ

Ако говоримо о некој агресији, агресију је извршила НДХ на Србију до Земуна. Званичници те земље данас протестују против подизања споменика Милану Тепићу, обичном официру ЈНА који је дао свој живот за своју земљу. Нема речи како описати тако нешто.

За њих је он морална громада - рекао је Дачић.

Министарство спољних и европских послова Хрватске уложило је у понедјељак оштар протест амбасадорки Србије у Загребу Мири Николић поводом откривања споменика мајору ЈНА.

Споменик Тепићу откривен је 29. септембра у Београду. Мајор Тепић и војник Стојадин Мирковић су 29. септембра 1991. године одбили предају хрватским снагама које су под опсадом држале војно складиште с муницијом у Беденику код Бјеловара. Тепић је дигао складиште у ваздух, а обојица су погинула.

Хрватски званичници су се посљедњих дана реториком вратили у ратне деведесете године реагујући на изјаву српског министра одбране Александра Вулина да је у Хрватској вођен грађански рат и да о том рату постоји онолико истина колико и сукобљених страна.

Предсједник Владе Хрватске и ХДЗ-а Андреј Пленковић изјавио је да влада, ХДЗ и све државне институције имају јасан став да се у Хрватској није водио никакав грађански рат, већ да су "хрватски бранитељи у Домовинском рату Хрватску одбранили од агресије".

Пленковић тврди да се не доводи у питање "карактер Домовинског рата и великосрпска Милошевићева агресија" што је, како каже, више пута истакнуто с највиших државних нивоа. Дан раније, потпредсједник Хрватског сабора Милијан Бркић назвао је српског предсједника Александра Вучића "глинским четником", а Вулина његовим "вјечитим гласногоговорником". (Агенције)

Србија

Константин Косачев, руски званичник

Признањем Косова отворена Пандорина кутија

МОСКВА - Они који су имали улогу у распаду Југославије и који су признали независност Косова можда су схватили да су отворили Пандорину кутију коју ће тешко затворити.

То је оцијенио предсједник Комитета за међународне односе Савјета Руске Федерације Константин Косачев.

Говорећи о случају Каталоније, у којој је у недјељу одржан референдум о независности, Косачев је истакао да они који су имали улогу у распаду Југославије и који су признали Косово, силом одвојено повредом суверенитета Србије, можда су схватили да су отворили Пандорину кутију, коју ће сада бити изузетно тешко затворити.

- Политичка експедитивност уништава принцип, и то је главни закључак - рекао је Косачев. (Агенције)

СВЕ ШТО САМ ЗАРАДИО У ЖИВОТУ МОЖЕ ДА СЕ СВЕДЕ У 53,5 КВАДРАТА У БЕОГРАДУ И НЕ МИСЛИМ ДА ЈЕ ТО МАЛО.

АЛЕКСАНДАР ВУЛИН, МИНИСТАР ОДБРАНЕ

Сједница парламента прекинута због перформанса лидера Двери

Обрадовић унио камен са Космета у Скупштину

БЕОГРАД - Лидер Двери Бошко Обрадовић унио је јуче у Скупштину Србије велики камен, за који каже да га је донио са Косова.

Обрадовић је на почетку излагања о Косову и Метохији показао камен, а затим је рецитовао стихове пјесме Ђуре Јакшића "Отаџбина": "И овај камен земље Србије, Што претећ сунцу дере кроз облак, Суморног чела мрачним борама, О вековечности прича далекој...". Тада га је прекинула предсједница Скупштине Маја Гојковић и рекла да "посланик не сме да унесе камен у салу". Гојковићева је замолила обезбјеђење да "помогне Обрадовићу да изнесе камен из сале". Обрадовић је потом рекао да то није "неко камење", већ камен из пјесме Ђуре Јакшића, камен са Косова и Метохије, и упитао коме смета такав камен. Гојковићева је узвратила са: "Докажите да сте донели са Косова и Метохије" .

- Па да, јуче сам био на Косову и донео сам камен - рекао је Обрадовић.

Предсједница парламента очигледно није повјеровала у поријекло каменице, па је рекла да не разумије како је уопште камен унесен у зграду парламента.

- Не знам како је то унето, али то није питање за вас. Ваше је да пробате - рекла је она. (Агенције)

ДОБРА ВИЈЕСТ

БЕОГРАД

Професор међународног права Тибор Варади дао је 100.000 долара за "стипендије изузетности" студентима мастер и докторских студија. Варади је додао да жели да помогне другима онако као што су други помогли њему.

Вулин:

"МиГ-ови" ће бити представљени 20. октобра

БЕОГРАД - Министар одбране Александар Вулин рекао је да ће руски "МиГ-ови" бити представљени 20. октобра на Дан ослобођења Београда.

Он је истакао да су у понедјељак стигла два "МиГ-а", а четири се очекују до петка.

- На аеродром Батајница стигла је прва тура дуго очекиваних "МиГ-ова", стигла су два "МиГ-а 29", а до петка ће стићи преостали. Наше ваздухопловство се развија, као и читава наша армија и у следећим корацима очекујемо да ћемо добити и војно-техничку помоћ из области копнене војске и на тај начин ћемо наставити да јачамо нашу земљу - рекао је Вулин.

Назначио је да су у току интензивне припреме за 20. октобар. (Агенције)

ШАБАЦ

Беживотно тијело пензионерке Кристине Илић (81) нађено је јуче у њеној кући у Шапцу. Она је убијена са више убода ножем у врат. Њено тијело у локви крви и са љепљивом траком преко уста пронашли су у купатилу њени син и унук.

ЛОША ВИЈЕСТ

Косовски премијер запаљивим изјавама заоштрава односе са Београдом

Харадинај нуди пасош Косова и отима Трепчу

Харадинај током разговора са групом од десетак представника Албанаца у Прешеву и Бујановцу рекао да ће се "посветити што хитнијем рјешавању њиховог права на косовско држављанство" и да то неће бити питање мјесеци или дана, већ сати

Рамуш Харадинај, предсједник владе Косова
ФОТО: АРХИВА

КОСОВСКА ВЛАДА ЖЕЛИ ДА ОДУЗМЕ 80 ОДСТО ТРЕПЧЕ

ПРИШТИНА - Косовски премијер Рамуш Харадинај обећао је Албанцима с југа Србије да ће ускоро моћи да добију држављанство и пасоше Косова и затражио "брзе и конкретне поступке" у спровођењу Закона о Трепчи којем се, иначе, Српска листа у прошлом сазиву владе оштро противила.

Харадинај је током сусрета с представницима Албанаца у Прешеву и Бујановцу најавио да ће се заложити за "регулисање косовског држављанства" за Албанце који живе у "источном Косову", што је назив под којим Приштина подразумијева Албанце у области Прешева, Бујановца и Медвеђе.

Како су пренијели медији на албанском језику из Бујановца и Прешева, Харадинај је током разговора са групом од десетак представника Албанаца из тих општина рекао да ће се "посветити што хитнијем рјешавању њиховог права на косовско држављанство" и да то "неће бити питање мјесеци или дана, већ сати". Исту информацију објавио је на "Фејсбук" профил један од учесника састанка Наим Рамизи. О састанку у Приштини није издато званично саопштење. По наводима албанских медија, састанку је присуствовао и Шефкет Муслиу, бивши командант такозване Ослободилачке војске Прешева, Медвеђе и Бујановца. Он је поријеклом из Бујановца, а у Србији је оптужен због ратних злочина. На састанку није био ниједан од лидера политичких странака које имају своје одборнике у скупштинама општина Прешево и Бујановац.

Харадинај је потом затражио "брзе и конкретне поступке" у спровођењу Закона о комбинату алуминијума Трепча. Харадинај је у писму министрима навео да је Закон о Трепчи усвојен прије готово годину, за вријеме владе Исе Мустафе, а да до данас нису предузети конкретни кораци у његовој примјени.

ХАРАДИНАЈЕВИ ПЛАНОВИ НИСУ НАИШЛИ НА ОСУДУ ЗВАНИЧНИКА ЕУ

Према том закону, косовска влада је власник 80 одсто Трепче, а њиме се предлаже и затварање погона Трепча-Север, уз формирање нових, од којих ће једна бити управо на сјеверу.

Српска листа је, противећи се усвајању овог закона, тада замрзла своје учешће у косовским институцијама. Срби су били против јер сматрају да је то учињено на неуставан начин, без њиховог учешћа, као и да су занемарени интереси српске заједнице. Харадинај је писма у вези са овим захтјевом упутио тројици министара - за рад и социјална питања, финансија и економски развој. На провокативне изјаве косовског премијера нису реаговали званичници ЕУ. (Агенције)

Србија укратко

Тачи: САД ће се укључити у дијалог Београда и Приштине

ПРИШТИНА - Косовски предсједник Хашим Тачи изјавио је јуче да је потпредсједник САД Мајк Пенс обећао да ће се САД директно укључити у дијалог Београда и Приштине.

- Дошло је вријеме за директно укључивање САД у дијалог Косова и Србије. Пенс је потврдио посвећеност и ангажованост Бијеле куће у овом значајном процесу - рекао је Тачи.

Према Тачијевом мишљењу, ово ангажовање САД ће дати нов значај, динамику и кредибилитет успјешном закључењу разговора. Он је објаснио да је са Пенсом разговарао о три питања, од којих је главна тема било формирање косовске војске које ће се, према његовим ријечима, десити ове године. (Агенције)

Чанак за каталонски сценарио у Војводини

НОВИ САД - Градски одбор Српске радикалне странке у Новом Саду најоштрије је осудио истицање застава Каталоније на страначким просторијама Лиге социјалдемократа Војводине (ЛСВ), чији је лидер Ненад Чанак.

Невјероватно је да власт у граду и Покрајини ћути на истицање каталонске заставе и на то што се широм сјеверне српске покрајине исписују графити којима се велича покушај каталонског сецесионизма и поистовјећује са сепаратистичким тежњама у Војводини, наводи се у саопштењу. Додаје се да је истицање сепаратистичких застава и графита припрема Чанка за "каталонски сценарио" у Војводини. (Агенције)

Свијет

TOP STORIES CNN

Чинија из кинеске династије Сонг, стара 1.000 година, продата је јуче на аукцији за 37,7 милиона долара, што је нова рекордна цијена за кинески порцелан, саопштила је аукцијска кућа "Сотбис".

Мали предмет, који датира из периода 960-1127. године, оборио је претходни рекорд постигнут 2014. године када је чаша за вино из династије Минг продата једном шангајском тајкуну за 36,05 милиона долара. Понуде су кренуле са нивоа од око 10,2 милиона долара, а надметање је трајало 20 минута прије него што је стигла побједничка понуда једног од учесника на аукцији путем телефона.

Франкфурт

Паљба на брзи воз са 400 путника

ФРАНКФУРТ - Непознате особе пуцале су из ваздушне пушке на брзи воз на линији Минхен - Есен, у којем је било око 400 путника у близини аеродрома у Франкфурту.

У инциденту који се догодио у понедељак оштећено је неколико прозора. али они нису пробијени. Повријеђених није било, а починиоци, за које се претпоставља да су била тројица, нису још идентификовани. (Агенције)

Ослобађање територије дуж Еуфрата из руку ИС-а

Руски авиони убили више од 300 џихадиста

МОСКВА - У ваздушним нападима руских снага на положаје Исламске државе на источној обали ријеке Еуфрат за два дана ликвидирано је више од 300 екстремиста, међу којима и седам команданата ИС-а.

Портпарол руског министарства одбране Игор Конашенков рекао је јуче да су убијени команданти различитих нивоа, укључујући и Абу Исљама ал Казакија, који је координисао операцијом ИС-а у долини Еуфрата. Истакао је да је рањено 170 џихадиста.

У ударима је уништен и тренажни центар за стране борце ИС-а, три командна мјеста, девет база, осам тенкова, три артиљеријска система, као и возила са оружјем великог калибра, те четири магацина са муницијом.

Према ријечима Конашенкова, успјешна операција руских ваздухопловних снага омогућује сиријским снагама да наставе ослобађање територије дуж ријеке Еуфрат из руку џихадиста.

У међувремену су сиријски државни медији и Сиријска опсерваторија за људска права објавили да је најмање 16 особа, међу којима су цивили и полицајци, погинуло у двоструком самоубилачком нападу изведеном код полицијске станице у јужном дијелу сиријске престонице Дамаска. (Агенције)

ПОСТАВЉЕНЕ БАРИКАДЕ У ВИДУ ГЛАСАЧКИХ КУТИЈА

СТОТИНЕ ХИЉАДА КАТАЛОНАЦА НА УЛИЦАМА ЗБОГ ПОЛИЦИЈСКОГ НАСИЉА

На демонстрацијама учествовало више од 40 синдиката и удружења

ФОТО: АГЕНЦИЈЕ

Генерални штрајк парализао Барселону

Није радио јавни превоз, а школе, универзитети, клинике, музеји и друге установе културе били су затворени. Штрајку се прикључили и клубови шпанске фудбалске лиге из Каталоније

БАРСЕЛОНА - Стотине хиљада људи јуче је протестовало у Каталонији, а генерални штрајк због грубог кршења права и слобода током полицијске акције у спречавању одржавања референдума у том шпанском региону потпуно је блокирао Барселону.

На демонстрацијама је учествовало више од 40 синдиката и удружења. Није радио јавни превоз, а школе, универзитети, клинике, музеји и друге установе културе били су затворени. Аеродроми су радили са минимумом капацитета, а штрајку су се прикључили и клубови шпанске фудбалске лиге из Каталоније.

Око 300.000 демонстраната на улицама Барселоне носило је заставе Каталоније и трубило тражећи да, између осталог, они који су на послу обуставе рад и придруже се протесту.

На појединим мјестима чланови Одбора за одбрану референдума каталонске Републиканско љевичарске странке поставили су барикаде у виду гласачких кутија.

Каталонска влада тврди да су се грађани опредијелили за независност и сада разматра даље кораке на том путу, док власти у Мадриду оптужују за репресију.

Каталонци захтијевају повлачење националне полиције, а јуче је 150 припадника националне гарде натјерано да напусти хотел.

Шпанска влада посвећена је тражењу заједничког одговора са другим политичким странкама на изазов независности Каталоније. На састанцима са лидерима социјалиста и партије Грађани, шпански премијер Маријано Рахој исказао је спремност да проучи приједлоге других странака о одговору на каталонско питање.

МАДРИД ТРАЖИ ОДГОВОР НА ИЗАЗОВ НЕЗАВИСНОСТИ

Министар правде Шпаније Рафаел Катала каже да снаге реда и безбједности увијек дјелују у складу са законом.

- Ако неко хоће да прогласи независност дијела територије, а нема право да то учини, онда морамо да предузмемо оно што нам закон омогућава да бисмо то спријечили - рекао је Катала.

Европски парламент одржаће данас специјалну дебату о забрањеном референдуму о независности Каталоније 1. октобра, током којег је дошло до сукоба грађана и полиције, када је повријеђено више од 890 бирача и око 430 полицајаца.

Листићи тајно штампани у Француској

Више милиона гласачких листића, који су коришћени на забрањеном референдуму, штампани су у тајности у Француској, а потом пребачени преко границе, изјавио је активиста групе "Да држави Каталонији" Жорди Вера.

- Људи који су радили на овоме не желе да буду идентификовани, јер би шпанске судије могле покушати да их кривично гоне или тражити њихово изручење - каже Вера.

Осумњичен за примање мита из Бразила

Потпредсједник Еквадора ухапшен због корупције

КИТО - Еквадорски потпредсједник Хорхе Глас ухапшен је због наводног примања мита од бразилског грађевинског гиганта умијешаног у регионални скандал.

Ухапшен је у кући у граду Гвајакил и авионом пребачен у престоницу Кито.

Неколико његових пристталица и бивших сарадника пријавило се на аеродрому Гвајакил у знак подршке Гласу, који кажу да му је нож у леђа зарио његов савезник предсједник Еквадора Ленин Морено. Глас је високорангирани званичник Еквадора који је осумњичен да је предводио мрежу политичара који су примили 33 милиона долара мита, што је сума коју је грађевинска фирма признала да је платила у замјену за уговоре. (Агенције)

Петоро ухапшених у Паризу

Пронађен експлозив код стадиона ПСЖ-а

ПАРИЗ - Припадници антитерористичке јединице француске полиције јуче су испитивали пет особа ухапшених у вези с импровизованом експлозивном направом пронађеном у суботу у једном од елитних квартова Париза, у близини стадиона фудбалског клуба Пари Сен Жермена (ПСЖ).

Француски министар унутрашњих послова Жерар Коломб изјавио је да је испред једне стамбене зграде откривена експлозивна направа након чега је ухапшено неколико људи међу којима је и један радикализован појединац. (Агенције)

Нови извјештај аустралијске службе

Несхватљива мистерија нестанка авиона

СИДНЕЈ - Мистерија нестанка авиона са 239 људи компаније "Малезија ерлајнз" је скоро несхватљива, наводи се у новом извјештају аустралијске Службе за безбједност у саобраћају.

Додаје се да властима и даље није познато шта је довело до нестанка авиона, нити гдје се налази олупина.

Потрага је прекинута у јануару ове године након што је претражено сужено подручје површине 25.000 километара квадратних у јужном дијелу Индијског океана. Стручњаци су процијенили да се остаци авиона налазе у том подручју, али ништа није пронађено. MX370 је нестао на лету из Куала Лумпура према Пекингу 8. марта 2014. године. (Агенције)

Стивен Педок у покољ понио 23 комада оружја и уређај за убрзавање ватре

Убица из Лас Вегаса милионер и коцкар

Нападач набавио два уређаја (bump-stock) који се поставе на полуаутоматско ватрено оружје, те оно ради као потпуно аутоматско. Помоћу њих полуаутоматска пушка претвара се у оружје које може да испали од 400 до 800 метака у минуту

Најсмртоносније масовно стријељање у савременој историји САД
ФОТО: АГЕНЦИЈЕ

ЛАС ВЕГАС - Нападач из Лас Вегаса Стивен Педок, који је убио 59, а ранио 527 људи на фестивалу кантри музике, био је мултимилионер, који је велику количину новца зарадио улагањем у некретнине, а дуго година је радио као рачуновођа.

Ово је новинарима у Орланду испричао Стивенов брат Ерик Педок, који је рекао је да не зна да ли је његов брат имао неке финансијске потешкоће. Према његовим ријечима, Стивен је трошио велику количину новца у казинима, гдје је често бесплатно добијао оброке и преноћиште.

- Ишао је на крстарења и коцкао се - каже Ерик, који тврди да његов брат никада није показао неки знак да би могао да буде насилан. Ипак, како је додао, посједовао је неколико пиштоља. Пензионера Стивена, напомиње Ерик, није занимала религија нити политика.

Напад се догодио у недјељу увече по локалном времену на фестивалу "Рут 91 харвест", а у хотелској соби на 32. спрату, одакле је нападач пуцао, пронађена су 23 комада оружја и уређај за убрзавање оружане ватре.

Педок је набавио два уређаја (bump-stock) који се поставе на полуаутоматско ватрено оружје, те оно ради као потпуно аутоматско. Ти уређаји нове технологије су посљедњих година привукли пажњу власти јер помоћу њих се полуаутоматска пушка претвара у оружје које може да испали од 400 до 800 метака у минуту.

Полиција је објавила да је Педок у својој кући у Мескиту, у Невади, имао још 19 комада ватреног оружја.

Нападач се убио пошто је извршио најсмртоносније масовно стријељање у савременој историји САД.

Полиција тврди да починилац овог страшног злочина нема полицијски досије, док је у исто вријеме одговорност за масакр преузела Исламска држава.

Амерички званичници, међутим, кажу да нема доказа да је Педок био повезан са исламистичким терористима. Полиција сматра да је ријеч о нападу изолованог појединца, такозваног "усамљеног вука".

Амерички предсједник Доналд Трамп је у дворишту Бијеле куће, у присуству прве даме Меланије, потпредсједника Мајка Пенса и његове жене Карен, минутом ћутања одао пошту жртвама пуцњаве.

(Агенције)

Стивен Педок

ПОЛИЦИЈА СМАТРА ДА ЈЕ РИЈЕЧ О НАПАДУ УСАМЉЕНОГ ВУКА

Бивши маринац јунак

Ветеран рата у Ираку Тејлор Винстон је током напада украо камионет и њиме превозио повријеђене у болницу. Бивши маринац прво је помислио да се ради о петардама, а онда је видио како људи падају покошени. Умјесто бијега на безбједно мјесто, почео је да скупља рањене и одвози их у болницу.

- Пријатељ и ја смо срећом нашли камионет у ком су били и кључеви. Почели смо да возимо жртве, окренули смо неколико кругова и покушали да помогнемо најбоље што можемо - рекао је 29-годишњи Винстон.

Отац нападача на ФБИ-јевој листи најтраженијих

Отац 64-годишњег нападача Бенјамин Хоскинс Педок био је један од најтраженијих криминалаца на листи ФБИ-ја након што је побјегао из федералног затвора у Тексасу 1968. године. Он је био озлоглашени пљачкаш банака који је покушао аутомобилом да прегази агента ФБИ-ја у Лас Вегасу 1960. године. Преминуо је 1998. године. Стивен Педок био је тинејџер када је ФБИ штампао плакат на коме је било написано да његов отац има дијагнозу психопате.

ДОБРА ВИЈЕСТ

ГРЧКА

Остаци храма посвећеног античкој богињи Артемиди пронађени су на грчком острву Евија, након 100 година потраге. Тим археолога из Швајцарске и Грчке пронашао је остатке храма у рибарском селу Амаринтос.

Москва

Русија шаљиво понудила помоћ ЦИА

МОСКВА - Руско Министарство спољних послова је у шаљивом тону захвалило ЦИА за подршку ширењу руског језика, а након што је та америчка обавјештајна агенција објавила конкурс за пријем службеника са знањем руског језика.

Министарство је објавило и скриншот снимак "Твитер" налога ЦИА који садржи оглас: "Говорите руски? Амерички грађанин са факултетском дипломом? Ваше вјештине су тражене."

Исто саопштење ЦИА садржи и графички приказ на руском у којем пише да се ради о "откривању истине".

Истовремено, руско министарство је захвалило америчкој обавјештајној агенцији на подршци и промоцији руског језика и додало да је спремно да помогне са препорукама и експертима. (Агенције)

ИНДИЈА

Три војника повријеђена су јуче, када су побуњеници, који се боре против владавине Индије у Кашмиру, упали у војни камп недалеко од регионалног аеродрома. Најмање два побуњеника су погинула.

ЛОША ВИЈЕСТ

Марсељ

Нападач Тунишанин који је живио у Италији

ПАРИЗ - Француски министар унутрашњих послова Жерар Коломб рекао је да је мушкарац који је ножем убио дјевојке у Марсељу држављанин Туниса и да је живио у Италији.

Нападача су убили војници након инцидента на главној жељезничкој и аутобуској станици 1. октобра. Одговорност за напад преузела је Исламска држава. (Агенције)

Посматрање гравитационих таласа награђено престижним признањем

И "Нобел" за физику у руке тројице Американаца

СТОКХОЛМ - Амерички научници Рајнер Вајс, Бери Бариш и Кип Торн освојили су овогодишњу Нобелову награду за физику за допринос посматрању гравитационих таласа, саопштила је јуче шведска Краљевска академија наука.

- То је нешто потпуно ново и различито и отвара невиђене свјетове. Велика открића чекају оне који успију да сниме таласе и тумаче њихове поруке - наводи се у саопштењу Академије.

Научници ће подијелити новчани дио награде у износу од девет милиона шведских круна (1,1 милион долара).

Шведска академија наводи да је 14. септембра 2015. године први пут извршено посматрање гравитационих таласа у свемиру, чије је постојање предвидио Алберт Ајнштајн прије 100 година.

Ти таласи настали су услед судара двије црне рупе и биле су потребне 1,3 милијарде година да стигну до детектора ласерске опсерваторије ЛИГО у САД.

Награда за физику је друга Нобелова награда додијељена ове године. Нобелову награду за медицину освојили су у понедјељак Американци Џефри Хол, Мајкл Росбаш и Мајкл Јанг.

Имена добитника Нобелове награде за хемију биће објављена данас, а сутра за књижевност, док ће добитник "Нобела" за мир бити објављен у петак. (Агенције)

Бањалука

ВОДИЧ

Информације	1185	Градско гробље ЈК а.д.	216-412
Хитна помоћ	124, 230-620	Метеоролошка станица	307-943
Ватрогасци	123	S.O.S. телефон	1264
Полиција	122, 337-100	Водовод	258-678
Универзитетски клинички центар РС	342-100	**ОРДИНАЦИЈЕ**	
Поликлиника	247-333	Деамедика	309-222
Аутоб. станица	922-000	Болница за жене и породе "Јелена"	324 310
Жељез. станица	301-229		
Аеродром Бањалука	535-210	**ХОТЕЛИ**	
Билетарница (центар)	315-867	"Палас"	218-723
Електрокрајина	258-686	"Фортуна"	358-640
Квар. на телефонима	1275		

Градска управа расписала оглас

На продају 21 гаража у улици Симе Матавуља

Градска управа расписала је јуче оглас за продају 21 гараже у улици Симе Матавуља број 10А, а заинтересовани понуде могу достављати до 18. октобра.

- Све гараже су површине 14 метара квадратних и почетна цијена сваке је 7.707 КМ. Уз попуњену понуду физичка лица треба да доставе овјерену копију личне карте или нотарски овјерену пуномоћ за заступање, а правна лица копију извода о упису у судски регистар и нотарски овјерено овлашћење за заступање правног лица - навели су у Градској управи.

Напоменули су да ће подносилац понуде морати да уплати аконтацију која износи десет одсто од почетне продајне цијене некретнине. Уговор о продаји гараже биће закључен са оним ко понуди највећи износ.

- Предаја гаража купцу биће обављена у року од 30 дана од дана уплате. Осим тога, купац је обавезан да сноси трошкове нотарске обраде уговора - прецизирали су у Градској управи.

Ј. Ш.

Проширењем улица и градњом раскрсница против саобраћајних гужви

Ниче кружни ток код Ребровачке цркве

"Путеви РС" би могли наредних дана да уведу извођача на терен и да почну радови на Ребровцу. Према нашим информацијама извођач радова ће бити предузеће "Козара путеви", казао Сандић

ПИШЕ: ЈОВАН ШКРБИЋ
jovans@glassrpske.com

Проширивањем улице Ранка Шипке и градњом кружног тока на раскрсници код Ребровачке цркве, која би требало да почне наредних дана, биће знатно смањене гужве у овим дијеловима града, посебно за вријеме саобраћајних шпица.

Начелник Одјељења за саобраћај и путеве Славиша Сандић јуче је истакао да више нема препрека за градњу кружне раскрснице на Старчевици.

Нема препрека за градњу кружне раскрснице на Старчевици
ФОТО: АРХИВА

- Након што је жалба предузећа које није прошло на тендеру за извођача радова одбијена, стекли су се услови за почетак градње кружног тока. Предузеће "Путеви РС" би могло наредних дана да уведе извођача на терен и да почну радови на Ребровцу. Према нашим информацијама извођач радова ће бити предузеће "Козара путеви" и сматрамо да ће убрзо почети градња - казао је Сандић након обиласка радова у улици Ранка Шипке гдје је јуче завршена пјешачка стаза.

Проширена улица Ранка Шипке
ФОТО: АГЕНЦИЈЕ

ВОЗИЛА ЋЕ СЕ ЛАКШЕ ПРЕСТРОЈАВАТИ

Он је напоменуо да би десна трака у овој улици, која се укључује на западни транзит, требало од данас да буде у употреби.

Истакао је да радове изводе "Козара путеви", а ријеч је о траци дужине око 60 метара, док је вриједност радова нешто више од 30.000 КМ.

- У оквиру инвестиционог одржавања градских саобраћајница одлучили смо да омогућимо лакше престројавање возила на овој раскрсници - казао је Сандић.

Он је најавио да би наредних десетак дана требало да почне проширење лијевог скретања са западног транзита у улицу Ранка Шипке. Према његовим ријечима у оквиру интервенција, које ће омогућити бољи проток саобраћаја, у наредном периоду планирано је проширивање трака гдје год постоје технички услови.

- Осим ових раскрсница град планира одвајање десних скретања на свим локацијама гдје је висока фреквенција саобраћаја, а гдје су ријешени имовинско-правни односи - закључује Сандић.

Клизиште

Улица Војводе Синђелића на Паприковцу је због клизишта у веома лошем стању, а њена санација би се могла очекивати сљедеће године.

– Одјељење за путеве и саобраћај је урадило колико је могло. Проблем је у тој улици дубљи, јер терен треба додатно испитати и поставити додатне зидове. Ову улицу ћемо ставити у план за наредну годину и урадићемо све што наше одјељење може да се постигне нормалан проток саобраћаја – рекао је Славиша Сандић.

Град укратко

Ученику коктел донио златну медаљу

Ђак Угоститељско-трговинско-туристичке школе Александар Давидовић освојио је златну медаљу на међународном такмичењу у припремању коктела у Херцег Новом.

Такмичење је организовано у оквиру Међународног сусрета ученика угоститељско-туристичке струке југоисточне Европе ГАТУС 2017, а окупило је више од 100 ђака из пет држава.

Давидовић каже да је главни састојак његовог коктела сок од ананаса, те открива да је додао и бијели рум. (Агенције)

На Булевару потребан још један тротоар

Становници мјесне заједнице Булевар сматрају да би у улици Војводе Момчила требало да буде изграђен тротоар како би се одлакшало кретање пјешака.

У Одјељењу за саобраћај и путеве су рекли да су мјесне заједнице требале да доставе листе приоритета за 2018. годину.

- Ако изградња тог тротоара буде достављена као приоритет, у складу са средствима која будемо имали на располагању, видјећемо да ли ће бити могуће да то урадимо - казали су у том одјељењу.

В. П.

Чланице "Нике" училе у Риселу

Представнице Удружења жена са инвалидитетом "Ника" су крајем прошлог мјесеца у Риселу учествовале на "Фридом драјв" скупу и конференцији Европске мреже за независан живот. Тања Мандић-Ђокић, Вера Бошковић, Вања Чолић, Душица Липовац и Тијана Ђуп представљале су БиХ на највећем европском скупу лица са инвалидитетом у оквиру којег су организоване радионице о примјени конвенције УН о правима ових лица.

Ј. Ш.

ПАЖЊА

Насеља и улице без струје

Због планираних радова на електромрежи без струје ће данас бити дио Бочца од осам до 17 часова.

- До прекида у снабдијевању електричном енергијом доћи ће и у дијеловима улица Босе Живковић, Др Јована Рашковића, Др Косте Крсмановића, Санској и Љевчанској од девет до 12 часова - рекли су у "Електрокрајини".

Додали су да ће без струје бити и дио Београдске улице, те Алеје Светог Саве од 12 до 15 часова.

- У Стричићима и Пријечанима, те Подгоричкој улици доћи ће до прекида у снабдијевању електричном енергијом од девет до 14 часова - казали су у "Електрокрајини".

В. П.

ЦИЈЕНЕ воћа и поврћа на тржници

јабуке	1 - 1,2	наранџе	3,5 - 4	мрква	1,2 - 1,5
бресквe	1,5	лимун	3,5	парадајз	1 - 1,5
крушке	1,2 - 1,5	нектарине	2,5	паприка	1 - 1,2
банане	1,5 - 2	кромпир	0,8 - 1	краставац	1,2 - 1,5
грожђе	2 - 2,5	купус	1	тиквица	1

КРОВОВИ НА ПОЈЕДИНИМ ПРЕДШКОЛСКИМ И ШКОЛСКИМ УСТАНОВАМА ПРЕДСТАВЉАЈУ ОПАСНОСТ

У току планови за реконструкцију вртића "Наташа" ФОТО: Ј. ЂУРЂЕВИЋ

Азбест одлази са вртића, остаје на школи

ОБНОВА ВРТИЋА ДО КРАЈА ГОДИНЕ

Кров вртића "Наташа" ће бити обновљен у оквиру реконструкције комплетног објекта, казао Станковић. Планирамо да уклонимо азбестне плоче чим добијемо неопходан новац за радове, нагласио Попржен

ПИШЕ: ЈОВАН ШКРБИЋ
jovans@glassrpske.com

Азбестне плоче, за које се сматра да имају канцерогено дејство, ускоро би требало да буду уклоњене са вртића "Наташа" у насељу Борик, док замјену крова на подручној школи "Свети Сава" у Павловцу кочи беспарица.

Употреба салонитних плоча које садрже азбест на нашим просторима доживјела је експанзију осамдесетих година прошлог вијека због њихове практичности и економичности.

Иако се посљедњих година интензивно упозорава на штетност честица овог материјала он се и даље налази на неким објектима.

Према ријечима помоћника директора Центра за предшколско васпитање и образовање Мире Галић, у току су планови за реконструкцију вртића "Наташа".

- Осим овог вртића у оквиру Центра нема ниједно обданиште са кровом од азбестних плоча - рекла је Галићева.

Руководилац Одјељења за одржавање и исхрану при Центру за предшколско васпитање и образовање Зоран Станковић истакао је да ће кров вртића "Наташа" бити обновљен у оквиру реконструкције комплетног објекта.

- У току је израда пројекта за проширивање ове предшколске установе с циљем повећања капацитета. Планирана је доградња простора који би могао прихватити још стотину дјеце - рекао је Станковић и додао да би радови требало да почну највјероватније крајем године.

За разлику од вртића "Наташа", кров подручне школе "Свети Сава" у насељу Павловац, која је такође покривена азбестним плочама, неће ускоро бити замијењен. Директор ове школе Мирослав Попржен је казао да недостатак новца кочи замјену крова.

Улагања

Из Министарства просвјете и културе су истакли да је у институције образовања уложено око 199 милиона марака у периоду од 2006. до данас, од чега 83,7 милиона у основно, 10 милиона у средње и 105 милиона КМ у високо образовање.

Међу више од 20 образовних установа које су саниране у оквиру пројекта "Енергетска ефикасност у БиХ", налазе се и бањалучке основне школе ОШ "Алекса Шантић" и ОШ "Вук Караџић", чија обнова би ускоро требало да буде завршена.

У ОБДАНИШТУ МЈЕСТА ЗА ЈОШ 100 МАЛИШАНА

- На свим основним школама, осим наше, тај проблем је ријешен. Планирамо да уклонимо азбестне плоче чим из Министарства просвете и културе РС добијемо неопходан новац за радове - нагласио је Попржен који је и предсједник Актива директора основних школа Бањалука.

Када је ријеч о предстојећим улагањима, из Министарства просвјете и културе кажу да очекују резултате сарадње са Развојним програмом Уједињених нација (УНДП) и почетак реализације новог пројекта "Повећање енергетске ефикасности у јавном сектору".

- У оквиру овог пројекта значајан број образовних установа у Српској ће бити обновљен. Све школе и предшколске установе имале су прилику да на позив УНДП-а искажу своје потребе за санационим радовима и наша очекивања су да ће у складу са приоритетима оне највећим дијелом бити и испуњене - рекла је портпарол Министарства просвјете и културе Бранка Рогач.

Стручњаци упозоравају да би салонитне плоче, које садрже азбест, требало мијењати сваких 20 година. Објашњавају да кровови од овог материјала нису опасни само ако нису дотрајали и оштећени, те да удисање честица азбеста може да изазове озбиљне здравствене проблеме.

Потребни шпорети

Корисницима услуга хуманитарног Удружења грађана "Мозаик пријатељства" најпотребнији су шпорети с обзиром на то да долази најхладније годишње доба.

- Фрижидери, замрзивачи, кревети и ормари су такође потребни, због чега молимо хумане људе да донирају нешто од наведених ствари како би наши најугроженији суграђани лакше презимили - рекли су у овом удружењу.

Ј. Ш.

МАТИЧНИ УРЕД

Рођени:

Страхиња Грбић, син Владимира и Јелене; Лука Рачић, син Ведрана и Нине; Вук Нинковић, син Вање и Бојане; Бењамин Слијепчевић, син Далибора и Хасије; Софија Кузмановић, кћи Саше и Тање; Андреј Цвијић, син Александра и Милане; Анђела Клинцов, кћи Младена и Сање; Андреа Грујић, кћи Славена и Весне; Милица Крчић, кћи Дарка и Сузане; Никола Кременовић, син Раше и Мартине; Лара Шаровић, кћи Владимира и Сање; Коста Драгичевић, син Бориса и Маше; Ирина Давидовић, кћи Давида и Марије; Никола Гајић, син Данке; Матеј Марић, син Љубише и Слађане; Вук Гашић, син Ђорђа и Тамаре; Данило Мишић, син Мирослава и Млађенке; Милош Стојановић, син Бранислава и Зорице; Милица Грубишић, кћи Ђорђа и Бојане; Исидора Јовић, кћи Милутина и Николине; Теодора Савић, кћи Саше и Душке; Андреј Шипка, син Славише и Дајане; Филип Вучић, син Славише и Слађане.

Игор Радојичић угостио малишане вртића "Цврчак"

Градском управом одјекивале рецитације

Пјесмице, приче и рецитације су јуче одјекивале Градском управом јер су малишани из вртића "Цврчак" били гости градоначелника Игора Радојичића.

Сусрет са најмлађим Бањалучанима упричен је поводом Недјеље дјетета, а осим пјесмица, вриједни малишани су поклонили градоначелнику симболичне поклоне које су сами направили.

Радојичић је казао да су сусрети са дјецом увијек пријатни и занимљиви, те да су причали о правима дјеце, њиховим жељама и потребама.

- Дружили смо се, разговарали, размијенили поклоне, а од дјеце сам чуо шта би они жељели за свој вртић. Како сам сазнао, највећа жеља је да им изградимо игралиште уз вртић - рекао је Радојичић, који је дјеци поклонио едукативно-дидактички материјал.

Додао је да је град, уз подршку друштвено одговорних компанија, ове године саградио пет игралишта широм града.

- До краја ове акције Бањалука би требало да буде богатија за 15 нових локација за игру - прецизирао је Радојичић.

Напоменуо је да је градска Скупштина лани усвојила Акциони план за дјецу за период до 2020. године и нагласио да је Бањалука прва локална заједница у РС која је усвојила овај план.

У Центру за предшколско васпитање и образовање су рекли да се у оквиру обиљежавања Недјеље дјетета, од 2. до 8. октобра, у свим вртићима одржавају бројне активности.

В. П.

Култура

Књига по нашем избору

Милутин Ускоковић
Дошљаци

Херта Милер
Животињска срца

Ново издање романа Градимира Стојковића

"Хајдук на Дунаву" читалачки изазов

БЕОГРАД - Бројни млади читаоци са родитељима или професорима дошли су да уживо виде свог омиљеног писца Градимира Стојковића, литерарног "оца" Глигорија Пецикоза Хајдука, на промоцији новог романа "Хајдук на Дунаву".

Едиција "Мала Лагуна", коју уређује Зоран Пеневски који је и сам писац за младе, постала је нови "литерарни дом" Хајдуку, уз чије духовите догодовштине су за протекле три деценије стасавале генерације.

Према ријечима Пеневског, награђивани и обожавани серијал, који за сада има девет наставака, добио је нова издања "Хајдука у Београду", "На брегу кућа мала", "Желим" и сада "Хајдук на Дунаву". (Агенције)

Пратећи програм изложбе "Таштина малих разлика" у МСУРС

Ауторско вођење кроз поставку са Урошем Ђурићем

БАЊАЛУКА - У склопу пратећег програма изложбе "Таштина малих разлика" Грејсона Перија почиње серијал ауторских вођења кроз ову изложбу, а сутра у 20 часова част да први проведе кроз поставку имаће визуелни умјетник Урош Ђурић.

Ђурићево вођење биће нови повод за разговор о класним разликама, родном идентитету и другим темама које својим радом покреће британски умјетник Грејсон Пери.

Након овог признатог умјетника прилику да пруже своју интерпретацију изложбе имаће и Александар Трифуновић и Дамир Никшић.

Изложба "Таштина малих разлика" привукла је велику пажњу Бањалучана, а састоји се од шест монументалних таписерија које истражују британску фасцинацију стилом и класним разликама. Инспирисане циклусом слика "Живот развратника" Вилијама Хогарта, енглеског сликара из 18. вијека, таписерије прате живот измишљеног лика Тима Рејквела - од раног дјетињства, преко тинејџерских година, па све до његове смрти у аутомобилској несрећи.

А. М.

Отворен први фестивал за дјецу "Чупава бајка" у Бијељини

"УСПАВАНА ЛЕПОТИЦА" ПУТОКАЗ У БАЈКОВИТЕ АВАНТУРЕ

БИЈЕЉИНА - Прве вечери на фестивалу "Чупава бајка", који се у Бијељини одржава први пут, најмлађој публици представили су се глумци београдске Агенције "Сцена" представом "Успавана лепотица".

Организатор ове позоришне смотре која траје до 5. октобра је бијељински Центар за културу "Семберија", а селектор фестивала Гаврило Јовановић истакао је да је Бијељина на овај начин добила први фестивал посвећен најмлађима.

- У Бијељини имамо више манифестација. Међу њима су и "Дани комедије" који су посвећени нешто старијој публици у граду, Фестивал средњошколаца - ученицима, тако да смо дошли на идеју да организујемо и манифестацију за наше најмлађе суграђане - рекао је Јовановић.

А малишани су заиста уживали гледајући "Успавану лепотицу" у којој игра у позната београдска глумица Соња Кнежевић.

Она у Бијељину, како каже, долази радо.

- Волим да радим са децом још од студентских дана. Мој први ангажман је био у позоришту "Бошко Буха". Када радите са најмлађима, морате да се посветите том послу јер су они врло предана публика - истакла је глумица.

Лик Вулета, дјечака из околине двора, тумачи Михајло Јовановић.

- Ми у представи немамо чувеног принца, ја имам улогу тог дечка из околине двора. Мени је заиста уживање играти за најмлађе и сви веома волимо ову представу - навео је он.

Вечерас би пред најмлађима требало да се представе глумци домаћини из Бијељине, позориштанце "Маслачак" комадом "Кафина цура фина".

Посљедњег фестивалског дана публика ће моћи да погледа представу "Пустоловине Болета Комете" у извођењу "Невид" театра из Бањалуке.

Љ. А.

Организатори представили богат програм

Све спремно за "Шантићеве вечери поезије" у Мостару

Перо Зубац лауреат Шантићеве награде

Након свечаности отварања, у Владичанском двору биће уприличено књижевно вече једног од најбољих српских књижевника Владимира Пиштала и промоција његове књиге "Сунце овог дана - Писмо Андрићу", каже Шаговновићева

ПИШЕ: АЛЕКСАНДРА МАЏАР
kultura@glassrpske.com

МОСТАР - Пјесник Перо Зубац у своју биографију уписао је још једно вриједно признање, Шантићеву награду, коју додјељује Српско просвјетно и културно друштво "Просцвјета" у оквиру традиционалне манифестације "Шантићеве вечери поезије", која ће бити одржана од 10. до 16. октобра на више локација у Мостару.

Добитник је изабран на основу мишљења стручне комисије и једногласном одлуком Управног одбора мостарске "Просвјете", а награда се састоји од Шантићевог штапа и шешира, те новчаног износа од 5.000 марака.

Потпредсједник мостарске "Просвјете" Сања Бјелица-Шаговновић истакла је да се овогодишња манифестација први пут догађа на подручју цијелог града.

- До сада се манифестација одржавала у Владичанском двору, а ове године смо одлучили да изађемо из Бранковца у цијели Мостар и приближимо Шантића свима - истакла је она.

Шаговновићева је навела да "Шантићеве вечери поезије" почињу 10. октобра полагањем цвијећа и поменом на Шантићевом гробу на Православном гробљу Бјелушине, након чега ће услиједити свечаност отварања манифестације у Парку Алексе Шантића, а у случају лошег времена у Ђоровића кући.

У ОКВИРУ ПРАТЕЋЕГ ПРОГРАМА ГОСТУЈЕ НАРОДНО ПОЗОРИШТЕ РС

- Након свечаности отварања, у Владичанском двору биће уприличено књижевно вече једног од најбољих српских књижевника Владимира Пиштала и промоција његове књиге "Сунце овог дана - Писмо Андрићу" - каже Шаговновићева.

Друге вечери манифестације, 11. октобра, у Мостар стиже Народно позориште Републике Српске са представом "Синови умиру први", која ће бити одиграна у Народном позоришту Мостар. Солистички концерт истакнутог српског виолинисте Јована Колунџије заказан је за четвртак, 12. октобар, у Музичком центру "Павароти".

Дан касније у хрватском дому "Херцег Стјепан Косача" биће представљена књига Дејана Ристића "Кућа несагоривих речи: Народна библиотека Србије 1838-1941" и књига Татјане Брзуловић-Станисављевић "Породична преписка кнеза Милоша Обреновића из Архивске збирке Јоце Вујића у Универзитетској библиотеци у Београду.

Пето вече манифестације биће одржано пјесничко вече у Владичанском двору. Дио програма сели се у Невесиње, гдје је организовано вече "Невесиње, друга Алексина кућа", на којем ће наступити познати пјесник Перо Зубац.

Перо Зубац

ПРОГРАМ ПРВИ ПУТ ПО ЦИЈЕЛОМ МОСТАРУ

Вече лауреата за крај

Манифестација ће бити затворена у понедјељак, 16. октобра, у Народном позоришту Мостар, гдје ће бити организовано вече лауреата Шантићеве награде, пјесника Пере Зупца у суорганизацији са ансамблом "Мостарске кише" и уручена Шантићева награда.

Бањалука

Концерт састава "БЛ џез" у Банском двору

БАЊАЛУКА - Концерт џез састава "БЛ џез" који чине гитаристи Владимир Тубић, Александар Михић и саксофониста Драшко Кецман биће одржан 6. октобра у 20 часова у Банском двору Културном центру.

Бесплатне позивнице за концерт се могу преузети на пријавници Банског двора у периоду од 8 до 21 час.

А. М.

Бијељина

Изложба "Paris encode" у Центру за културу

БИЈЕЉИНА - Изложба слика "Paris encode" аутора Радована Симића биће отворена вечерас у 19 часова у галерији Центра за културу Бијељина.

Посјетиоци ће имати прилику да се упознају са Симићевим циклусом слика, али и са радовима његових колега из Русије.

А. М.

Позориште

Боле Комета на "Лут фесту"

ИСТОЧНО САРАЈЕВО - Међународни фестивал професионалних луткарских позоришта за дјецу "Лут фест" угостиће данас три позоришта. "Пустоловине Болета Комете" "Невид театра" и Бањалучког градског позоришта "Лазавац" на репертоару су у 10, а "Звезда лутаница" Народног позоришта "Тоша Јовановић" из Зрењанина у 12 часова. "Кад је тигар постао мали" Луткарског позоришта из Каира игра у 16 и 18 часова.

А. Г.

Сликарство

Сјећање на непоновљивог Рембранта

АМСТЕРДАМ - На данашњи дан 1669. године преминуо је највећи и најпознатији холандски сликар Рембрант Харменсон ван Рајн. Психолошка дубина његових портрета и продубљена интерпретација библијских догађаја које је радо сликао остале су до данас јединствене и непоновљиве.

Његово сликарство припада стилској епохи барока. Ово доба је познато као златно доба Холандије, када је она доживјела политички, привредни и умјетнички процват. (Агенције)

Прича Николе Пејаковића у режији Саше Хајдуковића

Премијера бањалучке серије "Месо" 28. октобра

БАЊАЛУКА - Дуго очекивана серија "Месо" чији сценарио потписује Никола Пејаковић, а режију Саша Хајдуковић, док је копродуцент за Републику Српску РТРС, а за Србију РТС, на обје телевизије, премијерно ће бити приказана 28. октобра у 21 час.

Серија има укупно девет епизода, а само мали дио онога што очекује гледаоце приказан је у трејлеру који је од јуче доступан на интернету. У завршној фази је и истоимени дугометражни филм. Главни јунаци филма и серије "Месо" су Мирко и Славко - људи чија имена асоцирају на прошла времена, али који се на своје начине боре са недаћама времена у којем живе. Мирко је осредњи фудбалер на заласку каријере, са неизвјесном будућношћу у спорту, који се враћа у родну Бањалуку гдје затиче дементну мајку, интровертног брата и дјевојку која, далеко од своје родне куће, вапи за пажњом и љубављу, тражећи их на погрешне начине. Затиче и очеву роштељницу "Код Рајка", од чије славе је остала само репутација да су ћевапи ту "бољи од Мујиних", иако је и њена судбина неизвјесна, како због економских разлога, тако и због великих планова ко је за њу кују подједнако велики бизнисмени. Један од њих је и Славко, Мирков другар из дјетињства, који се у животу свог некадашњег пријатеља поново појављује изненада, и то баш тада, у тренутку када му је најпотребнији. У девет епизода, њихове судбине ће бити у потпуности испреплетене и утицати на животне приче многих особа око њих, док

Мирко и Славко сами траже свој пут до рјешења животних проблема, али и до одговора колико се људских вриједности и даље скрива у њима. Главну улогу тумачи Игор Ђорђевић, а поред њега глуме и Никола Пејаковић, Бранко Јанковић, Вук Костић, Марија Пикић, Факета Салихбеговић Авдагић, Николина Јелисавац, Љубиша Савановић, Томислав Трифуновић и Стојан Матавуљ и многи други. Филм је настао у Босоногој продукцији, а продуцент је Бранкица Јанковић.

А. М.

Херонимо Маја

Шпански музичар Херонимо Маја наступио у Бањалуци

Звуци гитаре на Лоркином трагу

Одушевљен сам топлином публике и пријатељским односом, што ме подсјећа на моју Шпанију. Овдје се заиста осјећам као код куће, рекао Маја

ПИШЕ: АЛЕКСАНДРА ГЛИШИЋ
aleksandrar@glassrpske.com

БАЊАЛУКА - Фламенко звуци у концертној дворани Банског двора Културног центра обиљежили су први сусрет славног шпанског музичара Херонима Маје са публиком у Бањалуци.

Маја, врхунски гитариста из Мадрида, који потиче из породице са традицијом свирања фламенка дугом стотинак година, музичко умијеће представио је и бањалучким заљубљеницима у гитару, на концерту "Фламенко Балканико", одржаном у понедјељак увече у пуној дворани.

- Комплетно подручје Балкана ми је јако занимљиво. Одушевљен сам топлином публике и пријатељским односом, што ме подсјећа на моју Шпанију. Прије Бањалуке био сам у Турској, већ два мјесеца сам на путовањима. На Балкану се заиста осјећам као код куће - рекао је Маја, који је праунук чувеног Рамона Монтоје, гитаристе који слови за зачетника виртуозне фламенко гитаре.

ХЕРОНИМО МАЈА ПРАУНУК ЧУВЕНОГ РАМОНА МОНТОЈЕ

Херонимов отац, Фелипе, педагог и музичар и дјед Рикардо Лосада, познати фламенко пјевач, научили су га да дише, живи и поштује фламенко.

Заједно са Мајом наступили су перкусиониста Кеко ел Баско, фламенко гитариста Мирза Рецепагић, пјевачица Мерита Бавчић и перкусиониста Давор Мараус.

Концерт под називом "Фламенко Балканико" је плод сарадње музичара из Шпаније и БиХ, а идеја је потекла од Херонима Маје.

- Сви смо одушевљени позитивном енергијом која је владала на концерту у Бањалуци. Заиста смо уживали у наступу у концертној дворани, која је једна од три најакустичније дворане на простору БиХ - казао је Рецепагић.

Он је истакао да иако је фламенко, као једна врста атракције, углавном људима познат кроз плес, најприје је пјевање, па онда плес и гитара.

- Средином 19. вијека фламенко се из породичних окружења, забава, свадби и сахрана у Андалузији сели у барове. Године 1922. у Алхамбри, драгуљу Гранаде, композитор Мануел де Фала и пјесник Федерико Гарсија Лорка организовали су прво такмичење у извођењу фламенка. Након тог периода фламенко доспијева и на велику сцену - подсјетио је Рецепагић.

КОНЦЕРТ "ФЛАМЕНКО БАЛКАНИКО" ПРОБУДИО ЕМОЦИЈЕ КОД ПУБЛИКЕ

Виртуоз од малих ногу

Херонимо Маја је почео да свира на гитари када је имао само четири године. Као седмогодишњак је одржао први концерт у Мадриду, а већ са 11 година је постао виртуоз на гитари и дијелио сцену са доајенима фламенко музике, као што Пако де Лусија.

Позитивна енергија одушевила музичаре на бањалучком наступу ФОТО: В. ТРИПИЋ

Представа из Бањалуке отворила фестивал у Македонији

Громогласни аплаузи за "Цело тело ту ме боли"

КУМАНОВО - Међународни театарски фестивал у Македонији "Дани комедије Куманово 2017" отворен је представом Градског позоришта "Лазавац" из Бањалуке "Цело тело ту ме боли", редитеља Николе Пејаковића.

Учешће бањалучког позоришта подржала је Амбасада БиХ у Скопљу у оквиру континуираних активности на промоцији културе БиХ у Македонији.

Амбасадорка БиХ у Македонији Лепа Бабић послије извођења представе честитала је глумцима Љубиши Савановићу, Николини Јелисавац и Велимиру Бланићу на сјајном извођењу нагласивши да најбољу оцјену представља дуготрајни аплауз многобројне публике. (Срна)

Мозаик

Гласова КУХИЊА

Округлице са брокулама

400 г мљевеног меса
1 јаје
70 г риже
30 г презле
1 црни лук
2 чена бијелог лука
1 мрква
400 г брокула
150 г ситно сјеканог парадајза
5 великих кашика уља
800 мл вреле воде
150 мл павлаке за кување
"вегета", бибер, першун

Месо сједини са јајетом, презлом и рижом па посолити и зачинити бибером, паприком, першуном и добро умијесити. Од тога правити округлице величине мањег ораха. Брокуле сјећи на цвјетове, мало мање комаде. У дубљој тави пржити округлице са свих страна док фино не порумене. Додати ситно сјецкани црни и бијели лук те кратко динстати. Након неколико минута додати мркву и ситно сјецкани парадајз, пустити око 1-2 минута да се динста. По потреби додавати воду, повремено мијешати, смањити ватру и пустити да се округлице кувају 20-30 минута. Потом додати брокуле и усути сву преосталу воду, зачинити и оставити да се динста док брокуле не омекшају. На самом крају додати павлаку за кување.

ЦИЈЕНА РУЧКА
11 КМ

Пошаљи рецепт recept@glassrpske.com

Хороскоп

Ован (21.3 - 20.4)
Уколико вас неко наговара на пословно-финансијски изазов или на авантуру, добро размислите о могућим посљедицама. У својим очекивањима идете корак испред партнера. Ваша нестрпљивост дјелује збуњујуће на вољену особу. Будите пажљивији у саобраћају и избјегавајте стресне ситуације.

Бик (21.4 - 20.5)
Обратите пажњу на нове информације и прихватите нечију идеју. Нови успјех дјелује као велики подстицај и на ваше сараднике. Своје позитивне мисли и осјећања усмјеравате према вољеној особи. Зрачите позитивном енергијом и налазите се у доброј форми.

Близанци (21.5 - 20.6)
Нема разлога да превише мистификујете своје пословно-финансијске планове. Покажите више разумијевања и њежности према вољеној особи. Претјерана хвалисавост може да вам створи додатну непријатност. Приуштите себи неке лијепе ситнице као подстицај за добро расположење.

Рак (21.6 - 20.7)
Дјелујете енергично пред својом околином и остварујете важну улогу у пословном преговору. У сусрету са вољеном особом слободно преузмите иницијативу или главну улогу. Будите довољно маштовити и изненадите партнера. Налазите се у сјајној психофизичкој форми.

Лав (21.7 - 21.8)
Занесени сте новим идејама о пословној сарадњи. Потребно је да се добро организујете, немојте занемарити своје редовне обавезе. Одговорите на поруку коју вам упућује блиска особа. Изненадите партнера необичним поклоном. Пријаће вам излазак или шетња као добра релаксација.

Дјевица (22.8 - 22.9)
Стало вам је да оствариште сагласност о заједничким интересима, али пословна ситуација се компликује мимо ваше воље. Партнер често поставља питања која у вама подстичу нелагодност или лош предосјећај. Стрепите од нечије реакције. Пријаће вам активан одмор и релаксација.

Вага (23.9 - 22.10)
Избјегавајте различите видове професионалног уцјењивања или такмичарску атмосферу коју намећу ваши сарадници. Имате утисак да вашем партнеру недостаје инспирација, храброст или искреност. Пријаће вам нека додатна активност или релаксација.

Шкорпија (23.10 - 22.11)
Имате добар увид у нова пословна дешавања. Велике амбиције треба правилно дозирати. Пред вољеном особом умијете да оставите утисак који одговара вашим потребама, али запитајте се, куда све то води? Положај Мјесеца утиче на вашу претјерану сентиментталност и осјетљивост.

Стријелац (23.11 - 20.12)
Стало вам је да оставите сценски утисак на околину, тако да преувеличавате своје разлоге и циљеве. Без обзира на свој статус и године, прихватите игру завођења или нечију поруку. Пријаће вам емотивни контакти. Дјелујете расположено и налазите се у топ форми.

Јарац (21.12 - 19.1)
Избјегавајте нову расправу са особом која вам намеће своје ауторитативно мишљење и ригидна правила пословања. Нема разлога да распирујете нечију сујету, већ затражите емотивну подршку или добар савјет. Препустите предност партнеру. Пријаће вам излазак или релаксација, опустите се.

Водолија (20.1 - 18.2)
Проналазите прави смисао или задовољство у различитим ситуацијама које обогаћују ваше животно искуство. Нема потребе да се понашате несигурно или скромно у друштву вољене особе. За вечерње часове планирајте неку узбудљиву забаву или љубавни сусрет.

Рибе (19.2 - 20.3)
Различите непријатности које вас очекују у сусрету са сарадницима представљају логичан слијед догађаја или реакцију на ваше понашање. Смишљено преувеличавате своје емотивне потребе у друштву вољене особе. Избјегавајте конфликтне ситуације које вас узнемиравају.

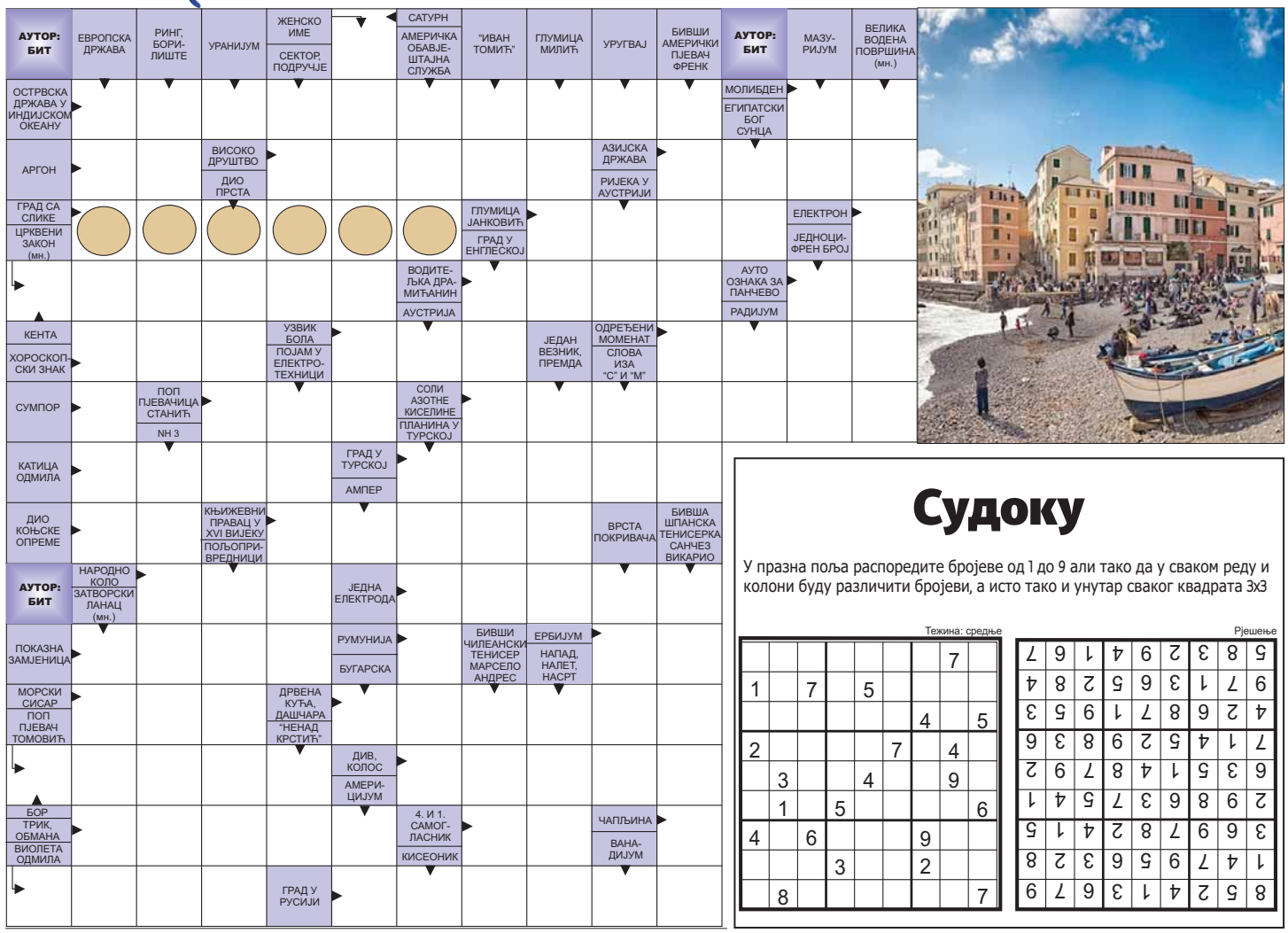

Судоку

У празна поља распоредите бројеве од 1 до 9 али тако да у сваком реду и колони буду различити бројеви, а исто тако и унутар сваког квадрата 3x3

Тежина: средње

							7	
1		7		5				
						4		5
2					7		4	
	3			4			9	
	1		5					6
4		6				9		
			3			2		
	8							7

Рјешење

8	5	2	4	1	3	6	7	9
1	4	7	9	5	6	3	2	8
3	6	9	7	8	2	4	1	5
2	9	8	6	3	7	5	4	1
6	3	5	1	4	8	7	9	2
7	1	4	5	2	9	8	3	6
4	2	6	8	7	1	9	5	3
9	7	1	3	6	5	2	8	4
5	8	3	2	9	4	1	6	7

РЈЕШЕЊЕ: С, МАУРИЦИЈУС, МО, АР, ЕЛИТА, ИРАК, ЈАО, ТРЕН, С, АНА, НИТРАТИ, КАТА, АДАНА, АМ, БАРОК, ОРО, АНОДА, ОНАЈ, Р, ЕР, КИТ, БАРАКА, БОЈАН, ТИТАН, БАРКА, ОА, Ч, ВИКИ, МОСКВА.

РЕПЕРТОАР

БАЊАЛУКА

БИОСКОПИ "СИНЕПЛЕКС ПАЛАС"

МАМАІ
Улоге: Џенифер Лоренс, Хавијер Бардем, Ед Харис
Жанр: психолошки трилер, хорор
Термини: 17.30, 20, 22.30

АМЕРИЧКИ ПЛАЋЕНИК
Улоге: Дилан Обрајан, Мајкл Китон, Сана Лејтан
Жанр: акција, трилер
Термини: 19.45, 22

БОРГ И МЕКИНРО
Улоге: Шаја Лабаф, Сверир Гуднасон, Стелан Скарсгард
Жанр: спортска драма
Термини: 20.15, 22.30

ДРУГА СТРАНА НАДЕ

Улоге: Кати Оутинен, Шерван Хаџи, Томи Корпела
Жанр: комедија, драма
Термини: 21.45

НАЈБОЉЕ ОД ЊИХ
Улоге: Џема Артертон, Сем Клафлин, Бил Нај
Жанр: комедија, драма, романса
Термини: 17.15, 19.30

КИНГСМАН: ЗЛАТНИ КРУГ
Улоге: Колин Фирт, Џулијен Мур, Хали Бери
Жанр: акција, комедија
Термини: 18.15, 21, суботом и недјељом у 13

ВИКТОРИЈА И АБДУЛ
Улоге: Џуди Денч, Али Фазал
Жанр: драма
Термини: 18

ЛЕГО НИНЏАГО ФИЛМ 3Д
Улоге: синхронизовано
Жанр: анимација, комедија, авантура
Термини: 16, 17.45, суботом и недјељом у 12.30 и 14.30

ОТМИЦА

Улоге: Хали Бери, Лу Темпл, Сајг Кореа
Жанр: трилер
Термини: 19.30

ОНО
Улоге: Бил Скарсгард, Џејден Либерхер, Фин Волфхард
Жанр: хорор
Термини: 17, 21.30

МАЛИ БИГФУТ 3Д
Гласови: синхронизовано
Жанр: анимирана авантура
Термини: 16.15, субота и недјеља 12.15, 14.15

ТВРД ОРАХ 2 3Д (синхронизовано)
Жанр: анимирана авантура
Термини: суботом и недјељом у 14

ГРОЗАН ЈА 3 3Д
Гласови: Небојша Дугалић, Мина Лазаревић
Жанр: анимирана комедија
Термини: суботом и недјељом у 12

МУЗЕЈ РЕПУБЛИКЕ СРПСКЕ

Изложба "Стари занати" аутора Владимира Ђукановића
Стална поставка "Од праисторије до савременог доба"
Изложба "Гљиве" - изложена 52 експоната гљива

МУЗЕЈ САВРЕМЕНЕ УМЈЕТНОСТИ

Изложба "Таштина малих разлика" Аутора Грејсона Перија

КУЛТУРНИ ЦЕНТАР БАНСКИ ДВОР

Концертна дворана
Премијера филма "Косово: Моменат у цивилизацији", режисера Бориса Малагурског
Термини: 20 часова, 21.15

ГРАДСКО ПОЗОРИШТЕ "ЈАЗАВАЦ"

Представа "ПМС - Пост мушки стрес"
Термин: 20 часова

БИЈЕЉИНА

МУЗЕЈ СЕМБЕРИЈЕ

Сталне поставке:
Етнолошка изложба
Историјска изложба
Археолошка изложба

ТРЕБИЊЕ

Културни центар Требиње
Изложба " Утопијски простори"

ПРИЈЕДОР

КИНО "КОЗАРА"

МАМАІ
Улоге: Џенифер Лоренс, Хавијер Бардем, Ед Харис
Жанр: психолошки трилер, хорор
Термини: 18

АМЕРИЧКИ ПЛАЋЕНИК

Улоге: Дилан Обрајан, Мајкл Китон, Сана Лејтан
Жанр: акција, трилер
Термини: 20

Виц дана

Пита Мујо свог сина:
- Сине, шта би ти волио да будеш кад порастеш?
- Па, волио бих да будем чистач базена!
- Чистач базена? Стварно?
- Па добро, може баштован, водоинсталатер, разносач пица, Деда Мраз...
- Фатооо, мали нам је пронашао порниће!

Временска прогноза

Киша па разведравање

У Српској јутро облачно уз слабу кишу, на југу претежно суво. Падавине брзо престају уз разведравање од запада и југа, гдје ће од средине дана бити сунчаније. На истоку ће слаба киша падати током пријеподнева, а поподне ће бити суво уз постепено разведравање. Јутарња температура ваздуха од 9 до 14, у вишим предјелима од 6 степени Целзијуса. Највиша дневна температура ваздуха од 16 до 21, на југу до 24 степена Целзијуса, у вишим предјелима од 13 степени.

Бањалука	
Макс.	20 °C
Мин.	10 °C

Промјенљиво вријеме

На сјеверу Србије сунчано, а у осталим предјелима након облачног јутра и дијела пријеподнева понегдје и са слабом кишом, током дана разведравање. Дуваће слаб до умјерен, пријеподне и појачан сјеверозападни вјетар, на истоку Србије и јак, крајем дана у слабљењу и у скретању на југоисточни. Минимална температура од 7 до 15, максимална дневна од 18 до 22 степена Целзијуса.

Београд	
Макс.	21 °C
Мин.	15 °C

ПРОГНОЗА ЗА СЉЕДЕЋИХ ПЕТ ДАНА

ALADIN.INFO

Четвртак	Петак	Субота	Недјеља	Понедјељак
25°	19°	11°	14°	16°
12°	6°	6°	4°	4°
Промјенљиво	Облачно	Пљускови	Киша	Облачно

Трач

Теодора из "Задруге" била са Ћазимом

Учесница ријалитија "Задруга" и новопечена пјевачица Теодора Џехверовић била је у вези са контроверзним албанским бизнисменом Ћазимом Османијем, пишу медији у Србији. Османи је постао познат домаћој јавности након љубавних веза са популарним пјевачицама Аном Николић и Наташом Беквалац, а на списку многобројних познатих дама са наше јавне сцене, које је успио да шармира и освоји, нашла се и једва пунољетна пјевачица. Своју везу започели су у његовој дискотеци у Поречу, гдје често наступају наши пјевачи. - "Шмекнуо" ју је он брзо након што се појавила на сцени, јер му се страшно допала. Позвао ју је да пева код њега, баш је била срећна. Познато је да код њега гостују само велике звезде и популарни певачи, али он је желео и њој да пружи прилику, да јој помогне да се афирмише и пробије, па ју је звао код себе у Пореч - рекао је избор близак бизнисмену.

РЕПУБЛИКА СРПСКА
ВЛАДА
Министарство за просторно уређење, грађевинарство и екологију
Бањалука,
Трг Републике Српске 1

На основу члана 90. Закона о заштити животне средине ("Службени гласник Републике Српске", бр. 71/12 и 79/15) и члана 2. Правилника о постројењима која могу бити изграђена и пуштена у рад само уколико имају еколошку дозволу ("Службени гласник Републике Српске", број 124/12) Министарство за просторно уређење, грађевинарство и екологију Републике Српске обавјештава заинтересовану јавност

О ДОНОШЕЊУ РЈЕШЕЊА О ЕКОЛОШКОЈ ДОЗВОЛИ

За пословно-производни објекат
за узгој кока носиља
на локацији к.ч. број 986 к.о. Топлик (нови премјер)
општина Источно Ново Сарајево
капацитета 8.000 кока носиља
Подносилац захтјева: Пољопривредна дјелатност "НАТУРА" Срђан Сикима, с.п. Источно Ново Сарајево

Дана 28.7.2017. године, подносилац захтјева Пољопривредна дјелатност "НАТУРА" Срђан Сикима, с.п. Источно Ново Сарајево предао је овом Министарству захтјев за издавање еколошке дозволе за пословно-производни објекат за узгој кока носиља, на локацији к.ч. број 986 к.о. Топлик (нови премјер), општина Источно Ново Сарајево, капацитета 8.000 кока носиља.
Дана 25.9.2017. године Министарство за просторно уређење, грађевинарство и екологију Републике Српске донијело је рјешење којим се даје еколошка дозвола за постројење.
С обзиром на то да је Министарство, цијенећи доказе приложене уз захтјев, утврдило да су испуњени услови предвиђени одредбама чланова 89. и 90. Закона о заштити животне средине и да је захтјев основан, донијело је овакву одлуку.

МИНИСТАР
Сребренка Голић

РЕПУБЛИКА СРПСКА
ГРАД ДОБОЈ
ГРАДОНАЧЕЛНИК
ДОБОЈ

Број: 02-022-2021 /17.
Добој: 3.10.2017. године

На основу члана 60. и 77. Статута града Добоја ("Службени гласник града Добоја", број:97/16), Процјене вриједности некретнина – пословног простора вјештака архитектонске струке Раденка Васића из Добоја број: 57-09/2017 од 27.9.2017. године, Одлуке о начину и условима продаје пословних простора и гаража у власништву општине Добој број: 01-013-336/10. од 28.10.2010. године, градоначелник Добоја, објављује

ОДЛУКУ

о првој продаји пословног простора

1. Град Добој продаје пословни простор у улици **Краља Александра број 92** у Добоју, приземље укупне корисне површине 37,65 м2, изграђен на парцели к.ч.број:4939/2 у КО Добој.

2. Продаја пословног простора извршиће се путем прибављања писмених понуда које ће Комисија формирана од стране градоначелника града отворити дана 20.10.2017. године у 13 сати, зграда града Добој, сала број 29.

3. Писане понуде за куповину наведеног пословног простора с понуђеним износом подносе се у затвореној коверти са именом понуђача и назнаком на омоту "Понуда за куповину пословног простора у улици Краља Александра број 92 - не отварај".

4. Почетна продајна вриједност износи 50.074,50 КМ, а аконтација за учешће у лицитацији износи 50.000,00 КМ и исту је учесник лицитације дужан уплатити на жиро-рачун продавца број 555-008-01240202-37 Нова банка АД Бањалука до рока одређеног за пријем понуда, те Комисији предочити доказ о извршеној уплати аконтације.

5. Излицитирану купопродајну вриједност купац је дужан исплатити у року од 15 дана од дана окончања поступка лицитације.

6. Заинтересована лица могу извршити увид у документацију о некретнинама које се продају и добити тражене информације у згради града Добој, канцеларија број 54. радним даном у времену од 7 до 15 часова.

7. Куповна цијена за наведени пословни простор има се уплатити прије закључења купопродајног уговора, а предаја купцу купљене некретнине извршиће се у року од 7 дана након исплате купопродајне вриједности.

8. Понуде се предају на шалтеру број 2. у згради града Добој до 19.10.2017. године до 13 часова.

9. Овај оглас објавиће се у дневним новинама "Глас Српске" Бањалука а истовремено ће се истаћи на огласној табли града Добој.

ГРАДОНАЧЕЛНИК
Обрен Петровић

На основу члана 8. Закона о министарским, владиним и другим именовањима Републике Српске ("Службени гласник Републике Српске", број 41/03), и Одлуке о расписивању Јавног конкурса за избор и именовање директора, чланова управних и надзорног одбора у јавним установама и јавном предузећу чији је оснивач Скупштина општине Модрича ("Службени гласник општине Модрича", број:7/17), Скупштина општине Модрича расписује:

ЈАВНИ КОНКУРС

за избор и именовање директора, чланова управних и надзорног одбора у јавним установама и јавном предузећу чији је оснивач Скупштина општине Модрича

I - Скупштина општине Модрича расписује Јавни конкурс за избор и именовање:
1. директора ЈУ "Развојна агенција општине Модрича" Модрича,
2. директора ЈЗУ Дом здравља Модрича,
3. директора ЈУ "Културно-спортски центар" Модрича,
4. директора ЈУ Центар за социјални рад Модрича,
5. три члана Управног одбора ЈЗУ Дом здравља Модрича,
6. три члана Управног одбора ЈЗУ "Апотека" Модрича,
7. три члана Управног одбора ЈУ Центар за социјални рад Модрича,
8. три члана Управног одбора ЈУ "Културно-спортски центар" Модрича,
9. три члана Надзорног одбора ЈП Српски културни центар,
10. једног члана Управног одбора Туристичке организације,
11. једног члана Управног одбора - представник оснивача ЈПУ "Наша радост" Модрича.

II – Директор, чланови управних и надзорног одбора обављају послове у складу са законом, статутом и општим актима установе и предузећа у којој се врши именовање.

III – Мандат директора, чланова управних и надзорног одбора из тачке I овог конкурса траје 4 (четири) године, са могућношћу поновног именовања.

Актом о именовању директор заснива радни однос на одређено вријеме.

Актом о именовању чланови управних и надзорног одбора не заснивају радни однос.

IV - Општи услови за избор кандидата:
1. да су држављани Републике Српске, односно Босне и Херцеговине,
2. да су старији од 18 година
3. да нису отпуштени из државне службе на било којем нивоу у Босни и Херцеговини (било на нивоу државе или ентитета) као резултат дисциплинске мјере на било којем нивоу власти у Републици Српској у периоду од три године прије дана објављивања Јавног конкурса,
4. да нису осуђивани за кривично дјело, на безусловну казну затвора од најмање шест мјесеци или за кажњива дјела која их чине неподобним за обављање послова на упражњеном мјесту,
5. да се на њих не односи члан IX став 1. Устава Босне и Херцеговине.

V - Посебни услови за избор директора:
I.1. Посебни услови за директора ЈУ "Развојна агенција општине Модрича" су:
- висока стручна спрема,
- најмање пет година радног искуства на пословима у којима се доказао као способан менаџер,
- план и програм рада Агенције за мандатни период.

I.2. Посебни услови за директора ЈЗУ Дома здравља су:
- висока стручна спрема VII степен, доктор медицине - специјалиста једне од грана медицине из оквира дјелатности Дома здравља, доктор стоматологије - специјалиста, дипл. економиста, дипл. правник са менаџерским искуством у здравству,
- најмање пет година радног искуства у струци.

I.3. Посебни услови за директора ЈУ "Културно-спортски центар" су:
- висока или виша стручна спрема, економског, правног или техничког смјера,
- најмање три године радног искуства на руководећим мјестима.

I.4. Посебни услови за директора ЈУ Центар за социјални рад су:
- висока стручна спрема, дипломирани социјални радник, дипломирани правник, дипломирани психолог, дипломирани социолог, дипломирани педагог, дипломирани социјални педагог и дипломирани дефектолог (дипломирани социјални едукатор и рехабилитатор),
- најмање пет година радног искуства у струци,
- положен стручни испит за рад у управи или стручни испит за рад у области социјалне заштите.

VI - Посебни услови за чланове управних и Надзорног одбора
I.1.1. ЈЗУ Дом здравља Модрича:
- висока стручна спрема,
- познавање проблематике у здравству,
- познавање садржаја и начина рада Управног одбора.

I.2.1. ЈЗУ Апотека Модрича:
- висока или виша стручна спрема,
- познавање проблематике дјелатности Апотеке,
- познавање садржаја и начина рада Управног одбора,

I.3.1. ЈУ Центар за социјални рад:
- висока или виша стручна спрема,
- познавање проблематике и дјелатности Центра за социјални рад,
- познавање садржаја и начина рада Управног одбора.

I.4.1. ЈУ Културно-спортски центар:
- висока или виша стручна спрема,
- познавање проблематике и дјелатности Центра,
- познавање садржаја и начина рада Управног одбора.

I.5.1. ЈП Српски културни центар:
- висока или виша стручна спрема,
- познавање проблематике и дјелатности Предузећа,
- познавање садржаја и начина рада Надзорног одбора.

I.6.1. Туристичка организација:
- висока стручна спрема са остварених најмање 180 ECTS бодова или еквивалент економског, правног или туристичког смјера,
- најмање двије године радног искуства у струци.

I.7.1. ЈПУ "Наша радост"
- висока или виша стручна спрема - VII или VI степен,
- познавање проблематике и дјелатности којом се бави Предшколска установа,
- познавање садржаја и начина рада органа управљања,
- најмање три године радног искуства.

VII - Сукоб интереса
Кандидати не могу обављати дужности, активности или бити на положају који доводи до сукоба интереса у складу са законом, односно не могу обављати дужност која је неспојива са функцијом директора, односно чланством у управном и надзорном одбору.

VIII - Потребна документа
Уз пријаву на конкурс (у којој кандидат наводи и позицију за коју се пријављује) кандидати су дужни доставити доказе о испуњавању општих и посебних услова, и то:
- краћу биографију, са адресом и контакт телефоном,
- увјерење о држављанству, не старије од шест мјесеци,
- извод из матичне књиге рођених,
- фотокопију личне карте,
- фотокопију дипломе о завршеном факултету (кандидат који је високо образовање стекао по Болоњском систему студирања уз диплому доставља и додатак дипломи. Ако високошколска установа додатак дипломи није уопште издавала, кандидат је дужан да уз диплому о стеченом образовању достави увјерење високошколске установе да додатак дипломи није издаван, односно да се не издаје),
- исправе којом се доказује радно искуство (за кандидате који конкуришу на мјесто гдје је потребно радно искуство),
- увјерење да се против кандидата не води кривични поступак (не старије од три мјесеца),
- увјерење о положеном стручном испиту за рад у управи или изјава којом се кандидат обавезује да ће у року од 6 мјесеци од дана запослења положити стручни испит, (за кандидате који конкуришу на мјесто гдје је потребан положен стручни испит),
- увјерење о положеном стручни испит за рад у области социјалне заштите (за кандидате који конкуришу на мјесто гдје је потребан положен стручни испит за рад у области социјалне заштите)
- план и програм рада ЈУ "Развојна агенција општине Модрича" за мандатни период (за кандидате који конкуришу на мјесто директора ЈУ "Развојна агенција општине Модрича"),
- овјерену и потписану писмену изјаву да кандидат:
1. није отпуштен из државне службе на основу дисциплинске мјере на било којем нивоу власти у БиХ и Републици Српској у периоду од три године прије дана објављивања овог конкурса,
2. није осуђиван за кривично дјело, на безусловну казну затвора од најмање шест мјесеци или за кажњива дјела која их чине неподобним за обављање послова на упражњеном мјесту,
3. није у сукобу интереса, односно да не обављају дужност која је неспојива са функцијом директора, односно чланством у управном и надзорном одбору,
4. да се на њега не односи члан IX став 1. Устава Босне и Херцеговине,
- увјерење о општој здравственој способности доставиће изабрани кандидат за директора до окончања изборног поступка.

Документа која се достављају морају бити у оригиналу или овјереној копији.

Сви кандидати који испуњавају опште и посебне услове из овог конкурса биће позвани на интервју, а коначно именовање извршиће Скупштина општине Модрича.

О времену и мјесту спровођења интервјуа кандидати ће накнадно бити обавијештени.

IX - Јавни конкурс биће објављен у дневном листу "Глас Српске" и у "Службеном гласнику Републике Српске".

X - Рок за подношење пријава на Јавни конкурс је 15 дана од дана објављивања Јавног конкурса.

Ако конкурс не буде објављен истовремено, рок ће се рачунати од дана посљедњег објављивања.

Неблаговремене и непотпуне пријаве неће бити разматране.

Пријаве са потребном документацијом могу се предати лично у шалтер сали општине Модрича или путем поште доставити на адресу: Општина Модрича, Видовданска број 1, са назнаком: Комисија за спровођење поступка по Јавном конкурсу за избор и именовање директора, чланова управних и надзорног одбора у јавним установама и јавном предузећу чији је оснивач Скупштина општине Модрича – "не отварати".

Број: 01-022-157-2/17 Предсједник
Датум: 26.9.2017. године Синиша Никић, с.р.

"EXPORT-SJEMEĆ" д.о.о. у стечају, Рогатица
Ул. Радничка бр. 2
Датум: 2.10.2017. год.

На основу одлуке Скупштине повјерилаца, стечајног дужника "EXPORT-SJEMEĆ" д.о.о. у стечају Рогатица, од 5.10.2016. године и сагласности Одбора повјерилаца од 29.9.2017. године, а у смислу одредби чланова 105, 106, 107. и 108. Закона о стечајном поступку, стечајни управник,

ОГЛАШАВА

јавно надметање за продају имовине стечајног дужника прикупљањем писаних понуда

Предмет продаје је непокретна и покретна имовина и то:
I) Некретнине означене на К.Ч. 373, 239, 1090, 1309/1 и 360 КО Рогатица, уписане у ЗК уложак бр. 1438
Некретниине означене као К.Ч. 373 како слиједи:
1. Земљиште - индустријски круг површине 45.888 м2,
2. Котловница 1и силос површине 463 м2,
3. Хала грађевинске столарије са анексима 2, 3, 4, 5, 6, 7, 8, површине 6.533 м2,
4. Стара столарија 9, 11, 12, површине 1.280 м2,
5. Друштвена исхрана са кухињом и ресторану површине 609 м2,
6. Произ. хала-пилана и радионица, 21, 22, 23 површине 2.269 м2,
7. Фабрика намјештаја 29, 30 површине 6.448 м2,
8. Нови магацин пиљевине 33 површине 735 м2,
9. Депо грађе 31 површине 603 м2,
10. Сушаре 24, 25, 32 површине 308 м2,
11. Егализер 19 површине 413 м2,
12. Портирница, надстрешница, магацин и гаража 13, 14, 15, 16 површине 482 м2,
13. Стари магацин столарије са канцеларијама 17, 18, 20, 26, 27, 28 површине 1.204 м2 без вриједности
Земљиште под зградама је урачунато у вриједност објеката
Некретнина означене као К.Ч. 239
1. Земљиште Игралиште и помоћна зграда површине 10.542 м2,
Некретнина означене као К.Ч. 1090
1. Двориште и градилиште површине 522 м2,
Некретнина означене као К.Ч. 1309/1
1. Окућница двориште површине 233 м2,
Некретнина означена као К.Ч. 360
1. Ливада и помоћна зграда површине 315 м2,
II) Покретна имовина исказана је у Елаборату о процјени покретне имовине, а односи се на процјену основних средстава – машина и опреме, намјештаја, инвентара, резервних дијелова и репроматеријала, а све исказано по пословним погонима како слиједи:
1. Фабрика намјештаја: у елаборату од редног броја 1 до 139,
2. Пилана: у елаборату од редног броја 1 до 40 изузимајући бројеве 20, 21, 22 и 23,
3. Котловница. У елаборату од редног броја 1 до 14,
4. Портирница: у елаборату од редног броја 1 до 7,
5. Фабрика грађ. столарије: у елаборату од редног броја 1 до 39,
6. Ресторан и кухиња: у елаборату од броја 1 до 117,
7. Управна зграда: у елаборату од броја 1 до 30,
8. Репроматеријал, резервни дијелови и недовршена производња у Пилани и Фабрици намјештаја у елаборату од редног броја 1 до 6,
Елаборати о процјени некретнина и покретне имовине налазе се у просторијама стечајног дужника и сваки заинтересовани купац може извршити увид у исте.
Наглашавам да се ради о предузећу које се налази у доста добром стању. Локација и објекти се налазе непосредно уз магистрални пут. Бонитет локације је одличан.
Стечајни дужник је уложио кредитна средства за адаптацију објеката и набавку дијела модерне опреме.
Опрема намијењена регистрованој дјелатности је на задовољавајућем нивоу, као и канцеларијски намјештај.

Имовина се продаје као економска цјелина у пакету са почетном цијеном од 2.774.205,00 КМ.

Право учешћа на лицитацији имају сва правна и физичка лица која уредно доставе понуду и доказ о уплати депозита, који износи 50.000,00 КМ за учешће у куповини стечајне масе у пакету под редним бројем I и II. Депозит уплатити на рачун стечајног дужника број: **562-006-81333145-95** који се води код НЛБ Развојна банка Бањалука, филијала Фоча.
Понуде достављати у затвореним ковертама са назнаком "**ПОНУДА - НЕ ОТВАРАЈ"**, на адресу: "**Export-Sjemeć" д.о.о. у стечају, ул. Радничка бр.2., 73220 Рогатица**, до **29.10.2017. године**
У понуди навести понуђену цијену коју сте спремни да платите, доказ о уплаћеном депозиту, као и основне податке о понуђачу.
У разматрање ће се узети само оне понуде гдје је понуђач понудио почетну цијену и већу од почетне цијене. Непотпуне и неблаговремене пријаве се неће разматрати.
На покретну имовину се обрачунава ПДВ.
Све потребне информације се могу добити на телефон **065/626-576,** а имовина се може разгледати сваког дана осим недјеље од 10 до 15 часова.
Имовина се продаје у виђеном стању и постојећем правном статусу.
Стечајни управник ће у присуству најмање три члана Одбора повјерилаца извршити отварање понуда **дана, 3.11.2017. године, у 11.30 часова** у просторијама стечајног дужника.
За купце биће проглашени понуђачи са највећом понуђеном цијеном.
Закључак о најповољнијим понуђачима стечајни управник ће доставити на адресу купаца одмах након лицитације. Уколико буде најповољнијих понуђача са истом понуђеном цијеном, купцем ће се прогласити понуђач који је прије уплатио депозит. Понуђачима чије понуде не буду прихваћене депозит ће се вратити по окончању јавног надметања.
Уколико понуђач са најповољнијом понудом, за куповину једног или више лицитираних предмета, не уплати купопродајну цијену у року од 30 дана, од дана пријема закључка, сматраће се да је одустао од куповине и губи право на повратак депозита, а за купца ће се прогласити сљедећи најповољнији понуђач.
ПДВ на покретну имовину, као и остали трошкови везани за продају имовине падају на терет купца.

Стечајни управник

ЛУТРИЈА Републике Српске

SLUŽBENI PRIVREMENI IZVJEŠTAJ CENTRALNOG TREZORA
za 44. REDOVNO kolo igre TV BINGO od 02.10.2017.

DRŽAVNA LUTRIJA SRBIJE

Dobitna kombinacija TV BINGO 15/90

85	83	88	43	24	84	33	79	77	86
74	3	75	61	53	41	51	39	44	56
31	40	68	19	42	55	58	22	29	45
30	14	60	28	73	37	70	76	46	64
36									

1 - 10
11 - 20
21 - 30
31 - 40
41 - 50
51 - 60

Dobitna kombinacija BINGO PLUS 20/75

7	48	57	4	12	42	64	52	47	36
35	33	55	22	61	29	45	39	66	9
41	30	37	20	60	38	8	50	23	5
34	51	2	25	13	19	53	10	11	46
54	70	67	28	69	26	40	44	24	59

Redni broj na kojem je utvrđen BINGO: 41

Redni broj na kojem su utvrđeni dobici JEDAN RED: 39

Izvučeni broj za ZAMJENU u ovom kolu: 3

Redni broj na kojem je utvrđen SUPER CENTAR u ovom kolu: 13

Redni broj na kojem je utvrđen SUPER PRSTEN u ovom kolu: 42

Redni broj na kojem je utvrđen BINGO PLUS u ovom kolu: 50

Izvučeni broj za KOCKICU u ovom kolu: 4

Iznos dobitaka TV BINGO 15/90

Vrsta dobitka	Srbija	RS	Iznos dobitka
Bingo 34	0	0	0.00 Din.
Bingo 39	0	0	0.00 Din.
Bingo 40	1	0	9,511.56 KM
Dva reda	91	4	50.06 KM
Jedan red	7881	195	1.70 KM
Zamjena	7657	201	1.00 KM

Iznos dobitaka BINGO PLUS 20/75

Vrsta dobitka	Srbija	RS	Iznos dobitka
Bingo Plus	3	0	2,745.18 KM
Super Centar	1	0	1,647.11 KM
Super Prsten	2	0	823.55 KM
Prsten	21	1	74.87 KM
Centar	25646	642	1.40 KM
Kockica	12840	332	0.70 KM

Ukupna uplata i fondovi dobitaka

Uplata TV Bingo	% uplate	Fond dobitaka	Uplata BINGO PLUS	% uplate	Fond dobitaka
79,263.00 KM	60	47,557.80 KM	54,903.66 KM	60	32,942.20 KM

Dobitne potvrde za dobitke prve vrste:

Bingo 40	01-01576-40-2-17-00013 S. Karlovci	Super Centar	01-07018-41-1-17-00023 Beograd	
Bingo Plus	01-03958-41-1-17-00152 Kragujevac	Super Prsten	01-00455-40-2-17-00114 Beograd	
Bingo Plus	01-05233-41-1-17-00006 Kragujevac	Super Prsten	01-01027-40-6-17-00007 Erdevik	
Bingo Plus	01-07856-41-1-17-00006 Temerin			

Fond Bingo 34 za naredno kolo oko: **166,000.00 KM**

Fond Bingo 39 za naredno kolo oko: **85,000.00 KM**

Konačni izvještaj Centralnog trezora za 43. vanredno kolo TV BINGO od 30.09.2017. godine
Na osnovu Pravila igre TV BINGO, Komisija Centralnog trezora Priređivača "Državne lutrije Srbije" konstatovala je da u ovom kolu nema prigovora na dobitak "Bingo 34, Bingo 39, Bingo 40" i "Bingo Plus", te privremeni izvještaj za 43. vanredno kolo postaje konačan.
U Beogradu 02.10.2017.

V.d. direktora DLS
Simonida Kažić

Direktor LRS
Rajko Radovanović

"ЖИТА - КЛАС" д.о.о. у стечају
Ул. II сарајевске бригаде број 5.
Источна Илиџа
Рјешење број: 61 0 Ст 010623 17 Ст од 4.9.2017. год.

Датум, 1.10.2017. год.

Обавјештење повјериоцима о отварању стечајног поступка

На основу Закона о стечају ("Службени гласник" 16/16) члан 73. Став 3. Тачка 6., обавјештавам све повјериоце да је дана 4.9.2017. год. Рјешењем Окружног привредног суда Источно Сарајево број: 61 0 Ст 010623 17 Ст отворен стечајни поступак над имовином правног лица "Жита – клас" д.о.о., Ул. II сарајевске бригаде број 5, Источна Илиџа. Исто Рјешење објављено у "Службеном гласнику" број 85 од 14.9.2017. године.

Стечајни управник
Славко Гавриловић, дипл. инж. маш.

УНИВЕРЗИТЕТ У БАЊАЛУЦИ
ПРИРОДНО-МАТЕМАТИЧКИ ФАКУЛТЕТ
оглашава

ЈАВНУ ОДБРАНУ

докторске дисертације кандидата **мр Ирине Миловац** под насловом: **"Идентификација и карактеризација генетичких полиморфизама асоцираних са синдромом иритабилног колона".**
Вријеме одбране: 13. октобар 2017. године у 13 часова.
Мјесто одбране: Амфитеатар, ПМФ-а Бањалука, Ул. Младена Стојановића бр. 2.
Заинтересовани могу извршити увид у докторску дисертацију сваким радним даном у Библиотеци ПМФ-а, да дана одбране.
Одбрана докторске дисертације је јавна, позивају се сви заинтересовани да присуствују чину одбране.

Број: 19/1.2691/17 **ДЕКАН**
Датум, 3.10.2017. год. **Проф. др Горан Трбић**

ОКРУЖНИ ПРИВРЕДНИ СУД У БАЊАЛУЦИ
Број: 57 0 Малс 119721 16 Малс
Бањалука, 2.10.2017. године

Окружни привредни суд у Бањалуци, судија Ана Томић-Игњатић, у правној ствари тужиоца "Блицнет" д.о.о. Бањалука, ул. Мајке Југовића бр. 25, против туженог Горан Гидумовић вл. СП "Werdimend" Бањалука ул. Слободана Јовановића бр. 24, ради дуга, вриједност спора 3.991,04 КМ, на основу одредбе члана 348. став 3. Закона о парничном поступку ("Сл. гласник РС" бр. 58/03, 85/03, 74/05, 63/07 и 49/09, у даљем тексту: ЗПП), будући да се тужени не налази на адреси сједишта из регистра врши му се достављање тужбе на одговор објављивањем у дневним новинама које ће се сматрати извршеним протеком рока од 15 дана након дана објављивања те суд објављује сљедећи:

О Г Л А С
ТУЖБА

Дана 19.8.2016. године тужилац је поднио тужбу против туженог, ради дуга у износу од 3.991,04 КМ. Тужилац је предложио да суд, након проведеног поступка донесе пресуду:

"Обавезује се тужени Горан Гидумовић вл. СП "Werdimend" Бањалука, да тужитељу "Блицнет" д.о.о. Бањалука, на име дуга исплати износ од 3.991,04 КМ, са законском затезном каматом, као и да тужитељу надокнади трошкове парничног поступка, колико буду износили до окончања парничног поступка, све у року од 15 дана, од дана пријема пресуде због пропуштања."

Обавјештава се тужени да се достава писмена сматра обављеном протеком рока од 15 дана, од дана објављивања овог писмена у дневним новинама РС, и на огласној табли суда, те се исти обавјештава да прилоге достављене уз тужбу може подићи у згради суда.

Обавјештава се тужени да на основу члана 70 став 1. ЗПП-а тужени је дужан најкасније у року од 15 дана доставити суду писмени одговор на тужбу.

Одговор на тужбу мора бити разумљив и садржавати: ознаку суда, име и презиме, односно назив правне особе, пребивалиште или боравиште, односно сједиште странака, њихових законских заступника и пуномоћника, ако их имају, предмет спора, садржај изјаве и потпис подносиоца (чл. 334 ЗПП).
У одговору на тужбу, тужени ће истаћи могуће процесне приговоре и изјаснити се да ли признаје или оспорава постављени тужбени захтјев. (чл. 71. став 1. ЗПП).

Ако тужени оспорава тужбени захтјев, одговор на тужбу мора садржати и разлоге из којих се тужбени захтјев оспорава, чињенице на којима тужени заснива своје наводе, доказе којима се утврђују те чињенице, те правни основ за наводе туженог. (чл. 71. став 2. ЗПП).

Тужени може у одговору на тужбу, а најкасније на припремном рочишту поднијети противтужбу (чл. 74. став 1. ЗПП).

Кад тужени, коме је уредно достављена тужба у којој је тужилац предложио доношење пресуде због пропуштања, не достави писмени одговор на тужбу у законском року, суд ће донијети пресуду којом се усваја тужбени захтјев (пресуда због пропуштања), осим ако је тужбени захтјев очигледно неоснован. (чл. 182. став 1. ЗПП).

Одговор на тужбу са прилозима се предаје суду у довољном броју примјерака за суд и противну странку, позивом на број предмета.

Судија
Ања Томић-Игњатић

ОКРУЖНИ ПРИВРЕДНИ СУД У БАЊАЛУЦИ
Број: 57 0 Малс 108441 14 Ком
Дана, 3.10.2017. год.

Окружни привредни суд у Бањалуци, судији Љубица Комљеновић, у правној ствари тужиоца "Телеком Српске" АД Бањалука, против туженог Петковић Владимира Вл. СУР "Одисеја" Бањалука, Ул. Српских пилота бр.30, ради дуга (в.сп. 564,77 КМ), на основу члана 348. став 3. Закона о парничном поступку ("Сл. гласник РС" бр. 58/03, 85/03, 74/05 и 63/07), будући да тужени не станује на адреси посљедњег познатог боравишта, објављује сљедећи:

О Г Л А С

Дана, 25.3.2014. године тужилац "Телеком Српске" АД Бањалука, поднио је тужбу против туженог Петковић Владимира Вл. СУР "Одисеја" Бањалука, ради дуга. Тужбом тражи да Суд донесе пресуду којом ће обавезати туженог да му на име дуга исплати износ од 564,77 КМ са законском затезном каматом почев од дана доспијећа сваког појединог износа па до исплате, те да накнади трошкове поступка, све у року од 15 дана од дана правоснажности па до исплате.
Обавјештавамо туженог да се достава писмена сматра обављеном протеком рока од 15 дана од дана објављивања овог писмена у дневним новинама "Глас Српске" и на огласној табли Суда, те да прилоге достављене уз тужбу може да подигне у згради Суда.
Обавјештавамо туженог да је, на основу члана 70. став 1. ЗПП-а, дужан најкасније у року од 15 дана да достави Суду писмени одговор на тужбу.
Одговор на тужбу мора да буде разумљив и да садржи: ознаку Суда, име и презиме, односно назив правног лица, пребивалиште или боравиште, односно сједиште странака, њихових законских заступника и пуномоћника, ако их имају, предмет спора, садржај изјаве и потпис подносиоца (члан 334. ЗПП-а).
У одговору на тужбу тужени ће да истакне могуће процесне приговоре и да се изјасни да ли признаје или оспорава постављени тужбени захтјев (члан 71. став 1. ЗПП-а).
Ако тужени оспорава тужбени захтјев, одговор на тужбу мора да садржи и разлоге због којих се тужбени захтјев оспорава, чињенице на којима тужени заснива своје наводе, доказе којима се утврђују те чињенице, те правни основ за наводе туженог (члан 71. став 2. ЗПП-а).
Тужени може у одговору на тужбу, а најкасније на припремном рочишту да поднесе противтужбу (члан 74. став 1. ЗПП-а).
Уколико тужени, коме је уредно достављена тужба у којој је тужилац предложио доношење пресуде због пропуштања, не достави писмени одговор на тужбу у законском року, Суд ће да донесе пресуду којом се усваја тужбени захтјев (пресуда због пропуштања), осим ако је тужбени захтјев очигледно неоснован (члан 182. став 1. ЗПП-а).
Одговор на тужбу с прилозима предаје се Суду у довољном броју примјерака за Суд и противну странку, позивом на број предмета.

Судија
Љубица Комљеновић, с.р.

ОСНОВНИ СУД У БАЊАЛУЦИ
Број: 71 0 Мал 252153 16 Мал
Дана, 12.9.2017. године

Пред Основним судом у Бањалуци у току је парнични поступак у правној ствари тужиоца "Mtel" а.д. Бањалука, улица В. Караџића бр. 6, против туженог Александра Шућура из Градишке, улица Мајора Милана Тепића 7Г, ради исплате дуга.

Туженом Александру Шућуру доставља се тужба са прилозима, примљена код овог суда 26.12.2016. године уз допис, ради одговора. Тужбеним захтјевом тужилац захтијева да суд обавеже туженог да исплати тужиоцу износ од 713,93 КМ са законском затезном каматом како је то опредијељено у петиту тужбеног захтјева, као и трошкове парничног поступка, под пријетњом извршења.

Овај оглас је истовремено објављен и на огласној табли суда, те ће се достављање сматрати извршеним протеком рока од 15 дана од дана објављивања у дневним новинама и огласној табли суда.

СУДИЈА
Смиљана Савић

ОСНОВНИ СУД У БАЊАЛУЦИ
Број: 71 0 Мал 168379 13 Мал
Дана, 25.9.2017. године

О Г Л А С

Пред Основним судом у Бањалуци у току је парнични поступак у правној ствари тужиоца Блицнет д.о.о. Бањалука, Мајке Југовића бр. 25, против туженог Дарка Шукунда, из Бањалуке, са адресом Ф. Г. Лорке број 27, ради исплате дуга.

Туженом Шукунда Дарку доставља се тужба са прилозима, примљена код овог суда дана 8.5.2013. године уз допис, ради одговора. Тужбеним захтјевом тужилац захтијева да суд обавеже туженог да исплати тужиоцу износ од 87,20 КМ са законском затезном каматом од дана доспјелости обавезе, па до исплате на начин како је то опредијељено у петиту тужбеног захтјева, као и трошкове парничног поступка, под пријетњом принудног извршења.

Овај оглас је истовремено објављен и на огласној табли суда, те ће се достављање сматрати извршеним протеком рока од 15 дана од дана објављивања у дневним новинама и огласној табли суда.

СУДИЈА
Смиљана Савић

oglasi@glassrpske.com
marketing@glassrpske.com

РЕПУБЛИКА СРПСКА
ЈУ ЗАВОД ЗА ЗАПОШЉАВАЊЕ РЕПУБЛИКЕ СРПСКЕ
Српских ратника 30, 71 420 Пале; Тел. 057/223-107, факс 057/227-531, www.zzzrs.net

ОГЛАШАВА СЛОБОДНА РАДНА МЈЕСТА

ДЕТАЉНИЈЕ ИНФОРМАЦИЈЕ О СВИМ ОБЈАВЉЕНИМ СЛОБОДНИМ РАДНИМ МЈЕСТИМА ЗАИНТЕРЕСОВАНИ МОГУ НАЋИ НА WEB ПОРТАЛУ ЗАВОДА WWW.ZZZRS.NET ИЛИ У БИРОУ ГДЈЕ СУ ПРИЈАВЉЕНИ КАО НЕЗАПОСЛЕНО ЛИЦЕ.

ФИЛИЈАЛА БАЊАЛУКА

ЈУ ОШ "ПЕТАР ПЕТРОВИЋ ЊЕГОШ" МАСЛОВАРЕ

ИСПРАВКА
ДИЈЕЛА КОНКУРСА

Исправља се дио конкурса објављен 27.9.2017. године у дневном листу "Глас Српске" у диједу:
"Са кандидатима који буду испуњавали услове конкурса обавиће се интервју у просторијама школе у Масловарама, дана 2. октобра 2017. године, са почетком у 9 часова",
а исти треба да гласи:
"Са кандидатима који буду испуњавали услове конкурса обавиће се интервју у просторијама школе у Масловарама, дана 9. октобра 2017. године, са почетком у 9 часова".
Остали дио конкурса остаје непромијењен и важећи од 27.9.2017. године по изласку конкурса у "Гласу Српске".

ЈУ ЦСШ "ИВО АНДРИЋ" ПРЊАВОР
Ул. Раде Врањешевић бр. 1, Прњавор

расписује:

КОНКУРС
за пријем радника у радни однос

1. Наставник практичне наставе за машинску групу предмета за 30 часова на одређено вријеме, до повратка радника са боловања - 1 извршилац са радним искуством.
Поред општих услова предвиђених Законом о раду кандидати треба да испуњавају услове у складу са Законом о средњем образовању и васпитању и Правилником о врсти стручне спреме наставника и сарадника у средњим техничким и средњим стручним школама.
Уз потписану пријаву на конкурс кандидати су дужни доставити доказе о испуњавању општих и посебних услова и то:
- извод из матичне књиге рођених или овјерену копију личне карте,
- увјерење о држављанству РС-БиХ,
- овјерену фотокопију дипломе о завршеном образовању,
- додатак дипломи, који садржи податке о просјеку оцјена током студирања или увјерење високошколске установе о просјеку оцјена током студирања,
- увјерење о времену проведеном на евиденцији незапослених лица коју води Завод за запошљавање на подручју јединице локалне самоуправе гдје је кандидат пријављен,
- увјерење о радном стажу издато од раније послодавца, које треба да садржи: врсту посла, степен стручне спреме и дужина оствареног радног стажа по врстама посла,
- увјерење општинског/градског/ органа управе надлежног за борачко-инвалидску заштиту о утврђеном статусу члана породице погинулог борца Одбрамбено-отаџбинског рата РС ако се ради о кандидату из категорије породице погинулог борца,
- увјерење општинског/градског/ органа управе надлежног за борачко-инвалидску заштиту о утврђеном статусу борца Одбрамбено-отаџбинског рата РС ако се ради о кандидату из категорије борца,
- увјерење општинског /градског/ органа управе надлежног за борачко-инвалидску заштиту о утврђеном статусу ратног војног инвалида Одбрамбено-отаџбинског рата РС ако се ради о кандидату из категорије ратног војног инвалида,
Тестирање и интервју са кандидатима који испуњавају услове конкурса обавиће се у просторијама школе дана 17.10.2017. године у 9 часова.
Кандидати се неће посебно позивати на тестирање и интервју, а ако се не појаве на тестирање или на интервју, сматраће се да су одустали од пријаве на конкурс.
Школа ће писменим путем обавијестити све учеснике конкурса о исходу конкурса у року од осам (8) дана од дана доношења одлуке о избору кандидата.
Љекарско увјерење о радној способности, које не може бити старије од шест мјесеци доставља само онај кандидат који буде први на листи, а прије заснивања радног односа.
Увјерење да није правоснажном пресудом осуђиван школа ће службеним путем тражити за кандидата који буде изабран.
Кандидати су дужни доставити овјерене копије свих докумената и те копије неће бити враћене кандидатима.
Непотпуне и неблаговремене пријаве неће се узимати у разматрање.
Конкурс остаје отворен 8 дана од дана објављивања у дневном листу "Глас Српске".
Пријаве се могу доставити лично или поштом препоручено на сљедећу адресу школе, са назнаком "пријава на конкурс".

ЈУ ОШ "НЕМАЊА ВЛАТКОВИЋ" ШИПОВО
Ул. Омладинска 1

расписује

КОНКУРС
за попуну упражњених радних мјеста

1. Професор разредне наставе, на одређено вријеме, до 31.8.2018. године, са радним искуством и положеним стручним испитом..... 1 извршилац
2 Професор разредне наставе, на одређено вријеме до, повратка наставнице са породиљском одсуства, са радним искуством и положеним стручним испитом .....1 извршилац
Општи и посебни услови за пријем у радни однос
Сви кандидати морају испуњавати опште услове предвиђене Законом о раду и посебне услове прописане чланом 104. Закона о основном васпитању и образовању и чланом 3. Правилника о стручним профилима и звањима наставника, стручних сарадника и васпитача.
Права учешћа на конкурс имају и кандидати који су стекли радни стаж ван школе у трајању од најмање годину дана у струци, уколико испуњавају остале услове прописане законом.
Право учешћа на конкурс имају и кандидати који су, по прописима важећим до ступања на снагу Закона о основном васпитању и образовању, испуњавали услове у погледу степена и врсте стручне спреме.
Потребна документа:
- Пријава на конкурс са потписом кандидата, кратком биографијом, адресом, контакт - телефон и списак приложене документације,
Уз пријаву на конкурс кандидати треба да приложе сљедећа документа:
- Овјерену фотокопију дипломе о завршеном првом циклусу студијског програма у одређеној области и остварених најмање 180 ECTS бодова у трајању од три године или еквивалент,
- Додатак дипломи, који садржи податке о просјеку оцјена током студирања или увјерење високошколске установе о просјеку оцјена током студирања,
- Увјерење о држављанству,
- Извод из матичне књиге рођених или овјерена копија личне карте,
- Увјерење о положеном стручном испиту за рад у васпитно-образовном процесу,
- Увјерење о радном стажу издато од ранијег послодавца, које треба да садржи: врсту посла, степен стручне спреме и дужина оствареног радног стажа по врстама посла,
- Увјерење издато од Завода за запошљавање о времену проведеном на евиденцији незапослених лица за незапослена лица која се налазе на тој евиденцији,
- Увјерење општинског/градског органа управе надлежног за борачко-инвалидску заштиту о утврђеном статусу члана породице погинулог борца Одбрамбено-отаџбинског рата РС уколико се ради о кандидату из категорије породице погинулог борца,
- Увјерење општинског/градског органа управе надлежног за борачко-инвалидску заштиту о утврђеном статусу борца Одбрамбено-отаџбинског рата РС, уколико се ради о кандидату из категорије бораца,
- Увјерење општинског/градског органа управе надлежног за борачко-инвалидску заштиту о утврђеном статусу ратног војног инвалида Одбрамбено-отаџбинског рата РС, уколико се ради о кандидату из категорије ратног војног инвалида.
Кандидат који буде примљен на упражњено радно мјесто, прије радног односа, обавезан је доставити љекарско увјерење о психофизичкој, физичкој и здравственој способности не старије од шест мјесеци.
Увјерење о неосуђиваности прибавиће школа службеним путем за изабраног кандидата, а прије заснивања радног односа.
Интервју са кандидатима који су доставили потпуне и благовремене пријаве и који испуњавају услове конкурса, ће се обавити у просторијама школе, 17.10.2017. године, са почетком у 10 часова.
Кандидати се неће посебно позивати на интервју, а ако се не појаве на интервјуу, сматраће се да су одустали од пријаве на конкурс.
Кандидати су дужни доставити овјерене копије свих докумената и те копије неће бити враћене кандидатима.
Конкурс остаје отворен осам (8) дана од дана објављивања у дневном листу "Глас Српске".
Пријаве са потребном документацијом слати на адресу школе: Јавна установа Основна школа "Немања Влатковић" Шипово, ул. Омладинска 1, 70270 Шипово, са назнаком "за конкурс" (уз навођење за које радно мјесто се пријављује).

ЈУ СШЦ "ЈОВАН ДУЧИЋ" КНЕЖЕВО
Ул. Дујка Комљеновића бб

расписује:

КОНКУРС
за попуну слободног радног мјеста

а) наставник за наставни предмет:
1. Историја умјетности.....4 часа, са радним искуством на одређено вријеме до 31.8.2018. године.
Кандидат поред општих услова за заснивање радног односа прописаних Законом о раду , треба да испуњава и посебне услове прописане чланом 75. Закона о средњем образовању и васпитању и Правилником о врсти стручне спреме наставника и стручних сарадника у средњим техничким и средњим стручним школама.
Критеријуми за бодовање приликом утврђивања листе кандидата за пријем у радни однос у школи су:
1) просјек оцјена који је кандидат остварио у току студирања,
2) вријеме проведено на евиденцији незапослених лица коју води Завод за запошљавање за подручје јединице локалне самоуправе гдје је незапослени кандидат пријављен,
3) резултати остварени на интервјуу и тесту,
4) социјални статус и
5) дужина радног стажа
Општи услови које кандидати треба да испуњавају приликом пријављивања на јавни конкурс су:
1. да је држављанин РС или БиХ, а то се доказује увјерењем о држављанству,
2. да је пунољетан, а то се доказује изводом из матичне књиге рођених или копијом личне карте,
3. да је радно способан, а то се доказује љекарским увјерењем, које не може бити старије од 6 мјесеци и које прилаже само изабрани кандидат након извршеног избора по конкурсу и
4. да није осуђиван правоснажном пресудом за кривична дјела учињена против достојанства личности, морала, службене дужности, трговине људима, злостављања дјетета полног и другог насиља над дјететом или малољетним лицем.
- Увјерење о неосуђиваности из тачке 4. за изабраног кандидата школа ће прибавити службеним путем.
Уз потписану пријаву и горе наведену документацију потребно је доставити документацију на основу које се доказује испуњеност посебних услова и документацију на основу које се врши бодовање по критеријумима из члана 9. Правилника о критеријумима и процедури пријема радника у радни однос у средњој школи.
1. овјерену фотокопију дипломе о завршеном првом циклусу студијског програма у којој је наведено стручно звање у одређеној области или еквивалент,
2. увјерење о положеном стручном испиту за рад у васпитно-образовном процесу,
3. додатак дипломи, који садржи податке о просјеку оцјена током студирања или увјерење високошколске установе о просјеку оцјена током студирања,
4. увјерење издато од Завода за запошљавање о времену проведеном на евиденцији незапослених лица за незапослена лица која се налазе на тој евиденцији,
5. увјерење о радном стажу издато од ранијег послодавца ако је расписан конкурс за пријем у радни однос лица са искуством,
6. увјерење општинског/градског органа управе надлежног за борачко/инвалидску заштиту о утврђеном статусу члана породице погинулог борца Одбрамбено-отаџбинског рата РС ако се ради о кандидату из категорије погинулог борца,
7. увјерење општинског/ градског органа управе надлежног за борачко-инвалидску заштиту о утврђеном статусу ратног војног инвалида а Одбрамбено-отаџбинског рата РС уколико се ради о кандидату из категорије ратног војног инвалида,
8. увјерење општинског/градског органа управе надлежног за борачко-инвалидску заштиту о утврђеном статусу борца Одбрамбено-отаџбинског рата РС ако се ради о кандидату из категорије борца.
Кандидати су дужни доставити овјерене копије свих докумената и те копије неће бити враћене кандидатима.
Конкурс остаје отворен 8 дана од дана објављивања.
Непотпуне и неблаговремене пријаве неће се узети у разматрање.
Тестирање и интервју са кандидатима који су доставили потпуне и благовремене пријаве, односно који испуњавају услове конкурса ће се обавити у просторијама школе дана 17.10.2017. године са почетком у 8 часова.
Пријаве са доказима о испуњавању услова доставити на адресу школе.

ЈУ ОШ "БРАНКО РАДИЧЕВИЋ" БАЊАЛУКА
Булевар војводе Степе Степановића 116,
78000 Бањалука

расписује

ЈАВНИ КОНКУРС
за попуну упражњеног радног мјеста

1. Професор/наставник разредне наставе - један извршилац на неодређено вријеме
За радно мјесто под редним бројем 1. тражи се лице са положеним стручним испитом за рад у васпитно-образовном процесу.
Поред општих услова предвиђених Законом о раду кандидат треба да испуњава и посебне услове предвиђене чланом 104. 105. и 106. Закона о основном васпитању и образовању и услове предвиђене Правилником о стручним профилима и звањима наставника, стручних сарадника и васпитача.
Општи услови које кандидат треба да испуњава приликом пријављивања на јавни конкурс су:
1. да је држављанин РС и БиХ а то се доказује увјерењем о држављанству;
2. да је пунољетан, а то се доказује изводом из матичне књиге рођених или овјереном копијом личне карте;
3. да је радно способан, а то се доказује увјерењем које не може бити старије од шест мјесеци и које прилаже само изабрани кандидат након извршеног избора по конкурсу;
4. да није осуђиван правоснажном пресудом за кривична дјела учињена против достојанства личности, морала, службене дужности, трговине људима, злостављана дјетета полног и другог насиља над дјететом или малољетним лицем. Увјерење о неосуђиваности изабраног кандидата школа ће прибавити службеним путем.
Уз пријаву потписану од стране кандидата који се пријављује на јавни конкурс, поред документације којом се доказује испуњеност општих услова за заснивање радног односа, потребно је доставити и сљедећу документацију на основу које се доказује испуњеност посебних услова и документацију на основу које се врши бодовање по критеријумима из члана 115. Закона о основном васпитању и образовању и члана 9. став 1) тачке 1), 2), 3) и 5) и став 2) Правилника о процедури и критеријумима пријема радника у радни однос у основној школи:
1. Овјерена фотокопија дипломе о завршеном првом циклусу студијског програма, у којој је наведено стручно звање у одређеној области или еквивалент;
2. Додатак дипломи, који садржи податке о просјеку оцјена током студирања или увјерење високошколске установе о просјеку оцјена током студирања. У изузетним случајевима, ако кандидат не може из оправданих разлога прибавити ове документе, просјечна оцјена се може доказати и овјереном фотокопијом индекса;
3. Увјерење издато од Завода за запошљавање о времену проведеном на евиденцији незапослених лица за незапослена лица која се налазе на тој евиденцији. За кандидате који се пријављују на конкурс рачуна се укупно вријеме чекања на посао у стручној спреми траженој конкурсом, закључно са даном издавања увјерења о времену проведеном на евиденцији незапослених лица.
4. Овјерена фотокопија увјерења о положеном стручном испиту за рад у васпитно-образовном процесу;
5. Увјерење о радном стажу издато од ранијег послодавца које треба да садржи податке из којих се јасно види врста посла, степен стручне спреме и дужина оствареног радног стажа по врстама посла;
6. Увјерење општинског/градског органа управе надлежног за борачко-инвалидску заштиту о утврђеном статусу члана породице погинулог борца Одбрамбено-отаџбинског рата РС, ако се ради о кандидату из категорије породице погинулих бораца;
7. Увјерење општинског/градског органа управе надлежног за борачко инвалидску заштиту о утврђеном статусу борца Одбрамбено-отаџбинског рата РС ако се ради о кандидату из категорије бораца;
8. Увјерење општинског/градског органа управе надлежног за борачко-инвалидску заштиту о утврђеном статусу ратног војног инвалида Одбрамбено-отаџбинског рата РС, ако се ради о кандидату из категорије ратног војног инвалида;
Право учешћа на конкурсу на основу члана 104. став 6) Закона о основном васпитању и образовању имају и лица која су стекла радни стаж ван школе у трајању од најмање годину дана у струци уколико испуњавају остале услове прописане Законом о основном васпитању и образовању.
Право учешћа на конкурсу имају и лица која су по прописима важећим до ступања на снагу Закона о основном васпитању и образовању испуњавали услове у погледу степена и врсте стручне спреме.
Са кандидатима који су доставили благовремене и потпуне пријаве, односно са кандидатима који испуњавају услове конкурса, дана 16.10.2017. године у 10 часова у просторијама школе обавиће се интервју.
Кандидати се неће посебно позивати на интервју, а ако се не појаве на интервјуу, сматраће се да су одустали од пријаве на конкурс.
Кандидати су дужни доставити овјерене копије свих докумената и те копије неће бити враћене кандидатима.
Неблаговремене и непотпуне пријаве кандидата на јавни конкурс, комисија неће разматрати. Конкурс остаје отворен осам (8) дана од дана јавног објављивања.
Пријаве слати на адресу школе са назнаком "за конкурс".

ЈУ МУЗИЧКА ШКОЛА "КОНСТАНТИН БАБИЋ" ПРЊАВОР,
78430 ПРЊАВОР
ВЛАДИКЕ ПЛАТОНА 27

расписује

КОНКУРС

На упражњена радна мјеста:

1. Педагог - 1 извршилац са 50% норме са радним искуством и положеним стручним испитом, на неодређено радно вријеме.
2. Наставник клавира - 24 часа наставе (клавира 22 часа+камерна музика 2 часа) - 1 извршилац са радним искуством и положеним стручним испитом, на одређено радно вријеме до повратка радника са боловања, а најкасније до 30.6.2018. године.
3. Наставник клавира - 24 часа наставе (клавира 22 часа+камене музике 2 часа) - 1 извршилац са радним искуством и положеним стручним испитом, на одређено радно вријеме до повратка радника са боловања, а најкасније до 17.5.2018. године.
4. Наставник виолине– 24 часа наставе - 1 извршилац приправник, на одређено радно вријеме до повратка радника са боловања, а најкасније до 30.6.2018. године.
5. Наставник клавира - 23 часа наставе (клавир 16 часова+ упоредни клавир 5 часова+корепетиција 2 часа) - 1 извршилац приправник, на неодређено радно вријеме.
6. Наставник гитаре - 24 часа наставе - 1 извршилац приправник, на одређено радно вријеме до 31.8.2018. године.
7. Наставник флауте - 13 часова наставе - 1 извршилац са радним искуством и положеним стручним испитом, на неодређено радно вријеме.
8. Наставник кларинета - 16 часова наставе (кларинета 10 часова+камерна музика 5 часова+читање са листа 1 час) - 1 извршилац са радним искуством и положеним стручним испитом, на неодређено радно вријеме.
9. Наставник теорије музике - 5 часова наставе (теорија музике 4 часа+музички инструменти 1 час) - 1 извршилац са радним искуством и положеним стручним испитом, на одређено радно вријеме до 31.8.2018. године.
10. Наставник енглеског језика - 2 часа наставе - 1 извршилац са радним искуством и положеним стручним испитом, на одређено радно вријеме до 31.8.2018. године.
11. Наставник информатике - 2 часа наставе - 1 извршилац са радним искуством и положеним стручним испитом, на одређено радно вријеме до 31.8.2018. године.
12. Наставник историје - 2 часа наставе - 1 извршилац са радним искуством и положеним стручним испитом, на одређено радно вријеме до 31.8.2018. године.
13. Наставник физичког васпитања - 2 часа наставе - 1 извршилац са радним искуством и положеним стручним испитом, на одређено радно вријеме до 31.8.2018. године.
14. Наставник физике - 2 часа наставе - 1 извршилац приправник, на одређено радно вријеме до 31.8.2018. године.

Поред општих услова који су прописани Законом о раду, кандидати треба да испуњавају и услове прописане Законом о основном васпитању и образовању и Законом о средњем образовању и васпитању као и Правилником о стручним профилима и звањима наставника, стручних сарадника и васпитача, Правилником о врсти стручне спреме наставника и стручних сарадника у средњим техничким и средњим стручним школама као и услове прописане Правилником о процедури и критеријумима пријема радника у радни однос у основној школи, као и Правилником о процедури и критеријумима пријема радника у радни однос у средњој школи.

Општи услови које кандидати треба да испуњавају приликом пријављивања на јавни конкурс су:
а) да је држављанин РС и БиХ а то се доказује увјерењем о држављанству,
б) да је пунољетан, а то се доказује изводом из матичне књиге рођених или овјереном копијом личне карте,
в) да је радно способан, а то се доказује љекарским увјерењем, које не може бити старије од 6 мјесеци и које прилаже само изабрани кандидат након извршеног избора по конкурсу,
г) да није осуђиван правоснажном пресудом за кривична дјела против достојанства личности, морала, службене дужности, трговине људима, злостављања дјетета, полног и другог насиља над дјететом или малољетним лицем. (Увјерење о неосуђиваности, за изабраног кандидата школа ће прибавити службеним путем прије заснивања радног односа). Уколико је изабрани кандидат рођен на територији Федерације БиХ и иностранства, увјерење о неосуђиваности прибавиће кандидат.

Уз пријаву на конкурс (потписане од стране кандидата са назначеном адресом пребивалишта и бројем телефона) поред документације којом се доказују испуњавање општих услова кандидати су дужни доставити и документацију на основу које се доказује испуњавање посебних услова и на основу које се врши бодовање:
- Оверену фотокопију дипломе о завршеном првом циклусу студијског програма, у којој је наведено стручно звање у одређеној области или еквивалент,
- Додатак дипломи, који садржи податке о просјеку оцјена током студирања или увјерење високошколске установе о просјеку оцјена током студирања,
- Увјерење о положеном стручном испиту за рад у васпитно-образовном процесу (за радна мјеста у којим је наведено да се тражи лице са положеним стручним испитом);
- Увјерење издато од Завода за запошљавање о времену проведеном на евиденцији незапослених лица за незапослена лица која се налазе на тој евиденцији,
- Увјерење о радном стажу издато од ранијег послодавца, из којег треба јасно да се види врста посла, степен стручне спреме и трајање радног односа по врстама посла.
- Увјерење општинског/градског органа управе надлежног за борачку-инвалидску заштиту о утврђеном статусу члана породице погинулог борца Одбрамбено-отаџбинског рата РС, ако се ради о кандидату из категорије породице погинулог борца,
- Увјерење општинског/градског органа управе надлежног за борачку-инвалидску заштиту о утврђеном статусу ратног војног инвалида Одбрамбено-отаџбинског рата РС, ако се ради о кандидату из категорије ратног војног инвалида,
- Увјерење општинског/градског органа управе надлежног за борачку-инвалидску заштиту о утврђеном статусу борца Одбрамбено-отаџбинског рата РС, ако се ради о кандидату из категорије борца.

Кандидати који су доставили потпуне и благовремене пријаве, односно који испуњавају услове конкурса доћи ће на тестирање и интервју које ће се обавити у сриједу 18.10.2017. године са почетком у 9 часова у просторијама школе. Кандидати се неће посебно позивати на интервју и тестирање, а ако се не појаве на тестирању и интервјуу сматраће се да су одустали од пријаве на конкурс. Кандидати су дужни доставити овјерене копије свих докумената и те копије се не враћају кандидатима.
Конкурс остаје отворен 8 (осам) дана од дана објављивања у дневном листу "Глас Српске", а неблаговремене и непотпуне пријаве неће се узимати у разматрање.

Пријаве са потребном документацијом слати на адресу школе са назнаком "пријава на конкурс".

"КОРС" ДОО ЛАКТАШИ
Карађорђева бб, Лакташи
ПЈ Бањалука, Браће Пиштељић бр. 1

ОГЛАС
за пријем у радни однос на позицију:

Дипломирани електроинжењер слабе струје са лиценцом ... 1 извршилац
Рад на: неодређено вријеме
Мјесто рада: Бањалука
Опис радног мјеста: Послови дипломираног електроинжењера са лиценцом
Незапослена лица пријаве на оглас шаљу на наведену адресу послодавца или путем e-maila kors@.blic.net или путем тел. 051/327-430, 327-431.

"КОРС" ДОО ЛАКТАШИ
Карађорђева бб, Лакташи
ПЈ Бањалука, Браће Пиштељић бр. 1

ОГЛАС
за пријем у радни однос на позицију:

Дипломирани електроинжењер јаке струје са лиценцом 1 извршилац

Рад на: неодређено вријеме
Мјесто рада/регија: Бањалука
Опис радног мјеста: Рад на пословима дипломираног електроинжењера са лиценцом
Незапослена лица пријаве на оглас шаљу на наведену адресу послодавца или путем e-maila kors@.blic.net или путем тел. 051/327-430, 327-431.

ЈУ ОШ "БРАНИСЛАВ НУШИЋ" БАЊАЛУКА
Мањачких устаника 32, 78000 Бањалука
расписује:

ЈАВНИ КОНКУРС
за попуну упражњених радних мјеста

1. Наставник/професор биологије - 10 часова редовне наставе, на одређено вријеме до повратка раднице са породиљског одсуства, са радним искуством (положен стручни испит)
2. Наставник/професор њемачког језика - 10 часова редовне наставе, на одређено вријеме до повратка радника са неплаћеног одсуства, са радним искуством (положен стручни испит)

Поред општих услова предвиђених Законом о раду кандидати треба да испуњавају и посебне услове предвиђене чланом 104. став 1., 105. и 106. Закона о основном образовању и васпитању и услове предвиђене Правилником о стручним профилима и звањима наставника, стручних сарадника и васпитача. Право учешћа на конкурсу имају и лица предвиђена чланом 104. став 6. Закона о основном образовању и васпитању.

Општи услови које кандидат треба да испуњавати приликом пријављивања на конкурс су:
1. Да је држављанин РС или БиХ;
2. Да је пунољетан;
3. Да је радно способан;
4. Да није осуђиван правоснажном пресудом за кривична дјела учињена против достојанства личности, морала, службене дужности, трговине људима, злостављања дјетета, полног или другог насиља над дјететом или малољетним лицем.

Уз пријаву на конкурс (потписане од стране кандидата који се пријављује на јавни конкурс, потребно је доставити:
1. Кратку биографију са адресом, контакт телефоном и списком приложене документације;
2. Увјерење о држављанству држављана Босне и Херцеговине-РС;
3. Извод из матичне књиге рођених или овјерена копија личне карте;
4. Овјерена фотокопија дипломе о завршеном првом циклусу студијског програма у одређеној области и остварених најмање 180 ECTS бодова у трајању од три године или еквивалент;
5. Љекарско увјерење о радној способности - не старије од шест мјесеци (прилаже само изабрани кандидат након извршеног избора по конкурсу);
6. Увјерење о несуђиваности за кривична дјела учињена против достојанства личности, морала, службене дужности, трговине људима, злостављана дјетета, полног или другог насиља над дјететом или малољетним лицем школа ће прибавити службеним путем за изабраног кандидата;

Документација коју треба приложити, а на основу које се врши бодовање по критеријумима из члана 9. Правилника о процедури и критеријумима пријема радника у радни однос у основној школи је:
7. Додатак дипломи, који садржи податке о просјеку оцјена током студирања или увјерење високошколске установе о просјеку оцјена током студирања;
8. Увјерење о положеном стручном испиту за рад у васпитно образовном процесу;
9. Увјерење о радном стажу издато од ранијег послодавца које треба да садржи податке из којих се види врста посла, степен стручне спреме и дужина оствареног радног стажа;
10. Увјерење издато од Завода за запошљавање о времену проведеном на евиденцији незапослених лица;
11. Увјерење општинског/градског органа управе надлежног за борачко-инвалидску заштиту о утврђеном статусу члана породице погинулог борца Одбрамбено-отаџбинског рата РС, уколико се ради о кандидату из категорије породице погинулог борца;
12. Увјерење општинског/градског органа управе надлежног за борачко-инвалидску заштиту о утврђеном статусу борца Одбрамбено-отаџбинског рата РС, уколико се ради о кандидату из категорије борца;
13. Увјерење општинског/градског органа управе надлежног за борачко-инвалидску заштиту о утврђеном статусу ратног војног инвалида Одбрамбено-отаџбинског рата РС, уколико се ради о кандидату из категорије ратног војног инвалида.

Интервју са кандидатима који су доставили благовремене и потпуне пријаве, односно са кандидатима који испуњавају услове конкурса обавиће се у понедељак 16.10.2017. године у просторијама школе са почетком у 8 часова.
Кандидати се неће посебно позивати на интервју, а ако се не појаве на интервјуу, сматраће се да су одустали од пријаве на конкурс.
Кандидати су дужни доставити овјерене копије свих докумената и те копије неће бити враћене кандидатима.
Неблаговремене и непотпуне пријаве кандидата на јавни конкурс, комисија неће разматрати. Конкурс остаје отворен осам (8) дана од дана јавног објављивања.
Пријаве слати на адресу школе са назнаком "за конкурс".

X-EXPRESS ДОО БАЊАЛУКА

ОГЛАС

- Сарадник за опште и правне послове (м/ж), Бањалука

Привредно друштво X-Express д.о.о. Бањалука које обавља дјелатност пружања услуга из области транспорта, поштанских и курирских услуга, због константног пораста својих активности расписује конкурс за радно мјесто:
Сарадник за опште и правне послове
Опис радног мјеста
Води евиденцију и архивира приспјеле екстерне документе.
Израђује, води евиденцију и архивира интерне документе.
Израђује сву врсту аката и дописа према државним институцијама и другим установама, према потреби.
Води евиденцију о штетама у транспорту, прикупља потребну документацију, извјештава и израђује извјештаје према Управи.
Обрађује интерне правилнике, води евиденцију, архивира и обавјештава према упутству.
Прати законе из области радних односа и законе везане за дјелатност Друштва.
Обавља друге послове према налогу руководиоца службе и Управе Друштва.
Општи услови
Висока стручна спрема ВСС - VII степен - (правник – приправник) познавање рада на рачунару (MS Office пакет).
Посебне вјештине
Иницијативност и организованост, флексибилност и самосталност у раду, способност прилагођавања тимском раду, динамичност, комуникативност.
Нудимо вам:
Могућност рада у великој регионалној компанији.
Изазован и динамичан посао.
Радни однос и стимулативна примања.
Рад на пуно радно вријеме уз пробни рад од 3 до 6 мјесеци.
Рад у угодној атмосфери.
Могућност напредовања и професионалног усавршавања.
Оглас остаје отворен 7 дана.
Све ваше пријаве са CV-јем и пропратним писмом шаљите на e-mail: posao@x-express.ba
Одабрани кандидати ће бити правовремено обавијештени о термину и мјесту одржавања интервјуа.
Локација: Бањалука
Број позиција: 1

ОКРУЖНО ЈАВНО ТУЖИЛАШТВО БАЊАЛУКА
објављује

ЈАВНИ КОНКУРС
за попуну упражњених радних мјеста

I - Назив и позиција радног мјеста
Стручни савјетник.....број извршилаца 1 (један)
радни однос се заснива на неодређено вријеме
Тужилачки асистент - дактилограф ....број извршилаца 1 (један)
радни однос на неодређено вријеме
Тужилачки асистент - дактилограф ..... број извршилаца 1 (један)
радни однос се заснива на одређено вријеме до завршетка Пројекта у којем се реализује буџетска подршка за рад на предметима ратних злочина
ИКТ службеник – ТЦМС администратор.....број извршилаца 1 (један)
рани однос на неодређено вријеме
5. Спремачица радног простора..... број извршилаца 1 (један)
радни однос се заснива на одређено вријеме до повратка раднице са боловања

II – Опис послова
Позиција 1. – Стручни савјетник помаже тужиоцу у његовом раду у поступцима према малољетним лицима, обавља послове у току припремног поступка, прикупља податке које се тичу личности малољетника, пружања психолошке подршке и давања мишљења тужиоцу за доношење одлуке о цјелисходности покретања поступка, прикупља податке за примјену васпитних препорука, даје мишљење о потреби предузимања мјера смјештаја малољетника у прихватилиште, обилази притворене малољетнике и тужиоцу подноси извјештај, као и све подршке свједоцима у току истраге у свим малољетничким предметима, предметима за дјела на штету малољетника, а све у складу са Законом о заштити и поступању са дјецом и малољетним лицима, у свим предметима за ратне злочине а све у складу са познавањем кривичних закона у области процесуирања ратних злочина као и познавање осталих релевантних закона из кривичне области.
Позиција 2. и 3. – Тужилачки асистент – дактилограф обавља послове креирања тужилачких писмена по наредби тужиоца, регистровање пратећих прилога уз документ, регистровање свих радњи по наредби тужиоца те извршавање других задатака додијељених од стране тужиоца, у складу са Правилником о систему за аутоматско управљање предметима у Тужилаштву.
Позиција 4. - ИКТ службеник врши инсталирање, конфигурисање и одржавање ИКТ опреме и системских и апликацијских програма, функционисање локалне рачунарске мреже, пружа директну помоћ/ИКТ подршку корисницима у Тужилаштву, пружа помоћ корисницима при раду у систему за управљање тужилачким предметима, обавља редовне задатке у систему за управљање тужилачким предметима, администрира корисничке налоге тужилаца и административног особља, обезбјеђује услове и врши редовну израду сигурносних копија електронских података смјештених на серверима датотека у Тужилаштву, припрема, организује и обезбјеђује техничке услове за снимање саслушања, израђује копије снимљеног материјала, формира и води уредну евиденцију о снимљеним материјалима, ажурира веб-страницу Тужилаштва, редовно извјештава непосредног руководиоца о свим уоченим проблемима и начину њиховог рјешавања, обавља и друге послове које му одреди руководилац одсјека и секретар Тужилаштва.
Позиција 5. – Спремачица радног простора обавља све послове чишћења радних и других просторија, обавља и друге послове по налогу руководиоца Одсјека.
III – Општи услови
1) да је држављанин РС или Босне и Херцеговине,
да је старији од 18 (осамнаест) година,
да има општу здравствену способност,
да није осуђиван за кривично дјело на безусловну казну затвора од најмање шест мјесеци или за кривично дјело које га чини неподобним за обављање послова у правосудној институцији,
да није отпуштен из правосудне институције или органа управе као резултат дисциплинске мјере на било ком нивоу власти у БиХ три године прије објављивања конкурса.
IV - Посебни услови
За позицију 1: ВСС – друштвени смјер, социјални педагог-дефектолог, специјални
педагог - дефектолог, социјални радник или психолог, са најмање двије године радног искуства, познавање енглеског језика и рада на рачунару
За позицију 2. и 3.: ССС - друштвеног смјера или дактилограф I-а или II-б класе са најмање шест мјесеци радног искуства на дактилографским пословима, познавање рада на рачунару.
За позицију 4.: ССС електротехничког или информатичког смјера са најмање шест мјесеци радног искуства на пословима из области информационих технологија
За позицију 5: Осмогодишња школа
V - Потребни документи
Пријава на конкурс подноси се на прописаном обрасцу за пријаву који је доступан на интернет страници Окружног јавног тужилаштва Бањалука, http://ot-banjaluka.pravosudje.ba, у дијелу "конкурси за упражњене позиције", а може се добити и у Окружном јавном тужилаштву Бањалука, Ул. Владике Платона бб.
На прописаном обрасцу пријаве на јавни конкурс кандидати су обавезни навести тачне податке о радном мјесту и обављеном конкурсу, личне податке, податке о образовању, радном искуству као и посебне изјаве, а тачност ових података кандидат потврђује својим потписом, уз напомену да је прописима који регулишу радне односе прописано да запосленом престаје радни однос у случају да приликом заснивања радног односа прећути или да нетачне податке, који су од значаја за заснивање радног односа.
Уз пријаву на јавни конкурс кандидати прилажу у оригиналу или овјерене копије сљедећих докумената:
- Личну карту или пасоша
- Увјерење о држављанству,
- Диплому о завршеном студију за позицију 1, односно свједочанство о завршеној школи за позиције 2, 3, 4. и 5,
- Увјерење или потврду о траженом радном искуству за позиције 1, 2, 3. и 4.;
- Доказ о општој здравственој способности - љекарско увјерење доставиће изабрани кандидати по завршетку конкурсне процедуре.

Испуњеност других услова наведених у јавном конкурсу кандидати доказују изјавом која је саставни дио пријаве на јавни конкурс.
VI - Адреса за подношење пријаве и рок за пријаву на конкурс
Пријаве са доказима о испуњавању општих и посебних услова се могу доставити лично, путем поште на адресу: Окружно јавно тужилаштво у Бањалуци, ул. Владике Платона бб, 78000 Бањалука, са назнаком: "Пријава на конкурс" или електронском пријавом путем веб сајта Окружног јавног тужилаштва Бања-

лука са тачном назнаком радног мјеста за које се подноси пријава. Кандидат који подноси пријаву путем веб сајта обавезан је у року од 7 (седам) дана од дана достављања пријаве да дође у тужилаштво и пријаву потпише (лично или преко пуномоћника, који ће тада приложити и овјерену пуномоћ), те предати/доставити доказе о испуњавању општих и посебних услова.
Непотпуне и неблаговремене пријаве неће се разматрати.
Рок за подношење пријава кандидата је 15 (петнаест) дана од дана објављивања јавног конкурса у дневном листу "Глас Српске".
Прије доношења одлуке о избору са пријављеним кандидатима, који испуњавају опште и посебне услове конкурса, обавиће се тестирање и интервју, а за радно мјесто под тачком 2. и 3. и провјера радних способности кандидата, која се састоји у провјери познања рада на рачунару и брзини куцања.
О времену и мјесту тестирања кандидати ће бити обавијештени накнадно, најдаље у року од 5 дана од затварања конкурса, писменим путем или телефонским путем, те је потребно у пријави обавезно навести и контакт телефон.
Јавни конкурс ће се објавити у дневном листу "Глас Српске" и на интернет страници Окружног јавног тужилаштва Бањалука.

ЈУ ЕЛЕКТРОТЕХНИЧКА ШКОЛА "НИКОЛА ТЕСЛА" БАЊАЛУКА
Јеврејска 48
расписује

КОНКУРС
за пријем на радна мјеста

1. Професор стручно-теоретске наставе за електротехничку струку, 1 извршилац на неодређено вријеме, са радним искуством у струци од најмање 1 године, пуна норма;
2. Професор стручно-теоретске наставе за електротехничку струку, 1 извршилац на неодређено вријеме, са радним искуством у струци од најмање 1 године, пуна норма
Уколико се на конкурс не пријави лице са радним искуством у струци од најмање 1 године разматрће се пријаве кандидата приправника.
Поред општих услова предвиђених Законом о раду кандидат треба да испуњава и посебне услове наведене у члану 75. Закона о средњем образовању и васпитању да испуњава услове у погледу врсте стручне спреме и то:
- под тачком 1. конкурса: дипломирани инжењер електротехнике, смјер електроника и телекомуникација;
- под тачком 2. конкурса: дипломирани инжењер електротехнике, смјер за рачунарску технику и аутоматику и да испуњава друге услове прописане Правилником о врсти стручне спреме наставника и стручних сарадника у средњим техничким и средњим стручним школама.
Кандидати су дужни доставити сљедећу документацију:
1. пријаву на конкурс која мора бити потписана од стране кандидата који се пријављује на конкурс и у којој се обавезно мора навести адреса, контакт телефон и кратка биографија кандидата,
2. диплому о завршеном првом циклусу студијског програма у четворогодишњем трајању, са најмање остварених 240 ECTS бодова у којој је наведено стручно звање у одређеној области или еквивалент,
3. додатак дипломи, који садржи податке о просјеку оцјена током студирања или увјерење високошколске установе о просјеку оцјена током студирања,
4. извод из матичне књиге рођених или овјерену копију личне карте,
5. увјерење о држављанству РС или БиХ,
6. увјерење издато од Завода за запошљавање о времену проведеном на евиденцији незапослених лица,
7. увјерење о радном искуству у струци у трајању од најмање 1 године ако се пријављује лице које није приправник,
8. увјерење о радном стажу (ако има радни стаж) издато од ранијег послодавца из којег се јасно види врста посла, степен стручне спреме и дужина оствареног радног стажа по врстама посла. Уколико је кандидат радио са непуним радним временом, то радно вријеме потребно је прерачунати у пуно радно вријеме,
9. увјерење општинског /градског органа управе надлежног за борачко-инвалидску заштиту о утврђеном статусу члана породице погинулог борца Одбрамбено-отаџбинског рата РС уколико се ради о кандидату из категорије породице погинулог борца,
10. увјерење општинског /градског органа управе надлежног за борачко-инвалидску заштиту о утврђеном статусу ратног војног инвалида Одбрамбено-отаџбинског рата РС уколико се ради о кандидату из категорије ратног војног инвалида,
11. увјерење општинског /градског органа управе надлежног за борачко-инвалидску заштиту о утврђеном статусу борца Одбрамбено-отаџбинског рата РС уколико се ради о кандидату из категорије борца.
Кандидат који буде изабран дужан је прије заснивања радног односа доставити љекарско увјерење надлежне здравствене установе о општој способности за рад и о психичкој и физичкој способности за рад са ученицима које није старије од 6 мјесеци.
Увјерење о неосуђиваности Школа ће затражити за кандидата који буде изабрана. Кандидати су дужни доставити овјерене копије свих докумената и те копије неће бити враћене кандидатима.
Тестирање и интервју са кандидатима који доставе благовремене и потпуне пријаве односно који испуњавају услове конкурса обавиће се дана 13.10.2017. године (петак) у 10 часова у просторијама Школе.
Кандидати се неће посебно позивати на тестирање и интервју, а ако се не појаве на тестирању или интервјуу, сматраће се да су одустали од пријаве на конкурс.
Конкурс је отворен осам дана од дана објављивања у дневном листу "Глас Српске".
Неблаговремене и непотпуне пријаве се неће разматрати.
Пријаве са потребном документацијом доставити лично запечаћене на протокол у Секретаријат школе или поштом на адресу школе са назнаком "За Комисију за избор кандидата".

РЕПУБЛИКА СРПСКА
ЈУ ОШ "ЈОВАН ЈОВАНОВИЋ ЗМАЈ" СРБАЦ
расписује :

ЈАВНИ КОНКУРС
за попуну упражњених радних мјеста

1. Наставник енглеског језика, 1 извршилац са радним искуством од једне године и положеним стручним испитом, на одређено вријеме, 20 наставних часова;
2. Наставник разредне наставе, 2 извршиоца са радним искуством од једне године и положеним стручним испитом, на неодређено вријеме;
3. Наставник разредне наставе, 1 извршилац са радним искуством од једне године и положеним стручним испитом, на одређено вријеме, школска 2017/2018 година;
4. Водитељ продуженог боравка, 1 извршилац без радног искуства-приправник, на одређено вријеме до 30.6.2018. године;
5. Наставник техничког образовања, 1 извршилац без радног искуства-приправник, на одређено вријеме школска 2017/2018 година, 4 наставна часа;
6. Наставник ликовне културе, 1 извршилац са радним искуством од једне године и положеним стручним испитом, на одређено вријеме школска 2017/2018 година, 1 наставни час;
7. Наставник физичког васпитања, 1 извршилац са радним искуством од једне године и положеним стручним испитом, на одређено вријеме школска 2017/2018 година, 6 наставних часова;
Општи и посебни услови које кандидат треба да испуњава
Општи услови
а) да је држављанин РС и БиХ, а то се доказује увјерењем о држављанству,
б) да је пунољетан, што се доказује изводом из матичне књиге рођених или овјереном копијом личне карте,
в) да је радно способан, а то се доказује љекарским увјерењем које не може бити старије од шест мјесеци и које прилаже само изабрани кандидат након извршеног избора по конкурсу,
г) да није осуђиван правоснажном пресудом за кривична дјела учињена против достојанства личности, морала, службене дужности, трговине људима, злостављања дјетета, полног и другог насиља над дјететом или малољетним лицем, што се доказује увјерењем о неосуђиваности са избраног кандидата школа ће прибавити службеним путем за изабраног кандидата.
Поред наведених општих услова предвиђених Законом о раду, кандидат за свако наведено радно мјесто мора испуњавати и посебне услове предвиђене Законом о основном васпитању и образовању и Правилником о стручним профилима и звањима наставника, стручних сарадника и васпитача у основној школи као и Правилником о процедури и критеријумима пријема радника у радни однос у основним школама.
Уз пријаву (потписану од стране кандидата који се пријављују на конкурс за пријем у радни однос) поред наведеног, кандидат је дужан доставити:
1) овјерену фотокопију дипломе о завршеном првом циклусу студијског програма у којој је наведено стручно звање у одређеној области или еквивалент,
2) додатак дипломи који садржи податке о просјеку оцјена током студирања или увјерење високошколске установе о просјеку оцјена током студирања,
3) увјерење издато од Завода за запошљавање о времену проведеном на евиденцији незапослених лица за незапослена лица која се налазе на тој евиденцији,
4) увјерење о радном стажу издато од ранијег послодавца на наведеним пословима, за радна мјеста за које је потребно радно искуство,
5) увјерење општинског /градског органа управе надлежног за борачко-инвалидску заштиту о утврђеном статусу члана породице погинулог борца Одбрамбено-отаџбинског рата РС, ако се ради о кандидату из породице погинулог борца,
6) увјерење општинског/градског органа управе надлежног за борачко-инвалидску заштиту о утврђеном статусу борца Одбрамбено-отаџбинског рата РС, ако се ради о кандидату из категорије ратног војног инвалида,
7) увјерење општинског/градског органа управе надлежног за борачко-инвалидску заштиту о утврђеном статусу борца Одбрамбено-отаџбинског рата РС, ако се ради о кандидату из категорије борца.
Дана 16.10.2017. године у 13 часова у просторијама ЈУ ОШ "Јован Јовановић Змај" Србац, улица Моме Видовића бр.14, обавиће се интервју са кандидатима који су доставили потпуне и благовремене пријаве, односно који испуњавају услове конкурса.
Кандидати се неће посебно позивати на интервју, а ако се не појаве на интервјуу, сматраће се да су одустали од пријаве на конкурс.
Кандидати су дужни доставити овјерене копије свих докумената и те копије неће бити враћене кандидатима.
Пријаве достављати лично или путем поште на адресу: ЈУ ОШ "Јован Јовановић Змај" улица Моме Видовића бр.14, 78 420 Србац, Република Српска.
Конкурс остаје отворен 8 (осам) дана од дана објављивања путем Завода за запошљавање у Српској. Непотпуне и неблаговремене пријаве неће се узети у разматрање.

ЈУ ОШ "ДЕСАНКА МАКСИМОВИЋ"
78215 ДРАГОЧАЈ
расписује:

КОНКУРС
за попуну слободног радног мјеста

1. Наставник информатике, на одређено вријеме до завршетка школске 2017/18. године, 11 часова, приправник – 1 извршилац,

Поред општих услова прописаних Законом о раду кандидати треба да испуњавају и посебне услове прописане чланом 104. Закона о основном васпитању и образовању и члана 3. Правилника о стручним профилима и звањима наставника, стручних сарадника и васпитача.
Право учешћа на конкурс имају и кандидати који су, по прописима важећим до ступања на снагу Закона о основном образовању и васпитању испуњавали услове у погледу степена и врсте стручне спреме.
Општи услови које кандидати треба да испуњавају приликом пријављивања на конкурс су:
- да је држављанин РС или БиХ, а то се доказује увјерењем о држављанству,
- да је пунољетан, а то се доказује изводом из матичне књиге рођених или копијом личне карте;
- да је радно способан, а то се доказује љекарским увјерењем о психофизичкој способности које не може бити старије од шест мјесеци и које прилаже само изабрани кандидат након извршеног избора по конкурсу,
- да није осуђиван правоснажном пресудом за кривична дјела учињена против достојанства личности, морала, службене дужности, трговине људима, злостављања дјетета, полног или другог насиља над дјететом или малољетним лицем. Увјерење о неосуђиваности за изабраног кандидата школа ће прибавити службеним путем,
Уз пријаву (са кратком биографијом, адресом и контакт телефоном) потписану од стране кандидата који се пријављује на јавни конкурс, потребно је доставити сљедећа документа:
- Овјерена фотокопија дипломе о завршеном првом циклусу студијског програма у одређеној области и остварених најмање 180 ECTS бодова у трајању од три године или еквивалент,
- Додатак дипломи, који садржи податке о просјеку оцјена током студирања или увјерење високошколске установе о просјеку оцјена током студирања,
- Увјерење о држављанству,
- Извод из матичне књиге рођених или овјерена копија личне карте,
- Увјерење издато од Завода за запошљавање о времену проведеном на евиденцији незапослених лица,
- Увјерење о радном стажу издато од ранијег послодавца које садржи податке из којег се јасно види: врста посла, степен стручне спреме и дужина оствареног радног стажа по врстама посла,
- Увјерење општинског/градског органа управе надлежног за борачко-инвалидску заштиту о утврђеном статусу члана породице погинулог борца Одбрамбено-отаџбинског рата РС, уколико се ради о кандидату из категорије породице погинулог борца,
- Увјерење општинског/градског органа управе надлежног за борачко-инвалидску заштиту о утврђеном статусу ратног војног инвалида Одбрамбено-отаџбинског рата РС, уколико се ради о кандидату из категорије ратног војног инвалида,
- Увјерење општинског/градског органа управе надлежног за борачко-инвалидску заштиту о утврђеном статусу борца Одбрамбено-отаџбинског рата РС, уколико се ради о кандидату из категорије борца.
Интервју са кандидатима који су доставили потпуне и благовремене пријаве и који испуњавају услове конкурса ће се обавити у просторијама школе, дана 17.10.2017. године (уторак) са почетком у 10 часова.
Кандидати се неће посебно позивати на интервју, а ако се не појаве, сматраће се да су одустали од пријаве на конкурс.
Неблаговремене и непотпуне пријаве кандидата и пријаве кандидата који не приступе на интервјуу неће се узети у разматрање.
Кандидати су дужни доставити овјерене копије свих докумената и те копије неће бити враћене кандидатима.
Конкурс остаје отворен осам (8) дана од дана објављивања у дневном листу "Глас Српске".
Пријаве са потребном документацијом слати на адресу школе са назнаком "ЗА КОНКУРС".

ЈУ ОШ "БРАНКО ЋОПИЋ" ПРЊАВОР
расписује

ЈАВНИ КОНКУРС
За попуну радних мјеста на одређено вријеме са положеним стручним испитом за рад у васпитно-образовном процесу

1. Наставник (вјероучитељ) православне вјеронауке (централна школа и ПШ Штрпци, одређено радно вријеме, до повратка радника са боловања) – пуна норма
2. Наставник/професор разредне наставе (ПШ Доњи Штрпци, одређено радно вријеме, до повратка раднице са породиљског боловања) – 1 извршилац
Пријављени кандидати морају да испуњавају опште услове прописане Законом о раду, услове прописане Законом о основном васпитању и образовању, услове из Правилника о стручним профилима и звањима наставника, стручних сарадника и васпитача, а пријем кандидата ће се вршити у складу са Правилником о процедури и критеријумима пријема радника у радни однос у основној школи односно са одредбама Правилника које нису у супротности са одредбама Закона о основном васпитању и образовању.
Потребна документа:
Уз пријаву (потписану од стране кандидата који се пријављују на јавни конкурс са адресом пребивалишта и бројем телефона), кандидати су дужни доставити доказе о испуњавању општих услова и то:
1. Увјерење о држављанству (овјерена копија)
2. Извод из матичне књиге рођених (или копија личне карте),
3. Љекарско увјерење које је издала надлежна здравствена установа, не старије од шест мјесеци (прилаже само изабрани кандидат након завршеног избора по конкурсу)
4. Увјерење о осуђиваности односно неосуђиваности у складу са чланом 105. став 1. Закона о основном васпитању и образовању Школа ће прибавити службеним путем, за кандидате који буду изабрани на конкурсу.
Уз потписану пријаву и документацију из члана 7. Правилника о процедури и критеријумима пријема радника у радни однос у основној школи потребно је доставити документацију на основу које се доказује испуњеност посебних услова и документацију на основу које се врши бодовање по критеријумима из члана 9. Правилника и то:
5. Овјерену фотокопију дипломе о завршеном првом циклусу студијског програма, у којој је наведено стручно звање у одређеној области или еквивалент,
6. Уколико је расписан конкурс за пријем у радни однос лица са радним искуством и положеним стручним испитом, кандидат је дужан доставити увјерење о положеном стручном испиту за рад у васпитно образовном процесу,
7. Додатак дипломи, који садржи податке о просјеку оцјена током студирања или увјерење високошколске установе о просјеку оцјена током студирања,
8. Увјерење издато од Завода за запошљавање о времену проведеном на евиденцији незапослених лица, након стицања одговарајуће стручне спреме,
9. Увјерење о радном стажу издато од ранијег послодавца, уколико је расписан конкурс за пријем у радни однос лица са радним искуством,
10. Увјерење општинског/градског органа управе надлежног за борачко-инвалидску заштиту о утврђеном статусу члана породице погинулог борца Одбрамбено-отаџбинског рата РС, уколико се ради о кандидату из категорије породице погинулог борца,
11. Увјерење општинског/градског органа управе надлежног за борачко-инвалидску заштиту о утврђеном статусу ратног војног инвалида Одбрамбено-отаџбинског рата РС, уколико се ради о кандидату из категорије ратног војног инвалида и
12. Увјерење општинског / градског органа управе надлежног за борачко-инвалидску заштиту о утврђеном статусу борца Одбрамбено-отаџбинског рата РС, уколико се ради о кандидату из категорије борца.
Кандидати, који буду конкурисали за радно мјесто, под бројем 1. морају имати прибављену сагласност надлежне цркве.
Право учешћа на конкурсу имају и лица из члана 104. став 6. Закона о основном васпитању и образовању, као и лица која су по прописима важећим до ступања на снагу Закона о основном васпитању и образовању испуњавали услове у погледу степена и врсте стручне спреме.
Са кандидатима који су доставили потпуне и благовремене пријаве, односно који испуњавају услове конкурса обавити ће се интервју дана, 16.10.2017. године, у просторијама ЈУ Основна школа "Бранко Ћопић" Прњавор, са почетком у 12.30 часова.
Кандидати се неће посебно позивати на интервју, а уколико се не појаве на интервјуу, сматраће се да су одустали од пријаве на конкурс.
Сва документација коју кандидати достављају мора бити овјерена (овјерене копије), и те копије неће бити враћене кандидатима.
Неблаговремене и непотпуне пријаве кандидата неће се разматрати.
Пријаве са потпуном документацијом доставити у ЈУ ОШ "Бранко Ћопић" Прњавор, улица Раде Врањешевић бр.1А, у времену од 7 до 15 часова.
Конкурс остаје отворен 8 дана од дана објављивања.

ГП "ГРАДИП" АД ПРЊАВОР

расписује

ОГЛАС
за пријем грађевинских радника у радни однос:

1. Тесар – већи број извршилаца
2. Зидар – већи број извршилаца
3. Армирач - већи број извршилаца
Услови за пријем радника у радни однос:
- да имају потребно знање и радно искуство у струци за обављање послова за које је овај оглас расписан.

Пријаве доставити лично, мејлом или поштом на адресу:
ГП "Градип" АД Прњавор, Улица Светог Саве број 28 или Бањалука, улица Краља Алфонса XIII број 37.

ЈУ ОШ "СТАНКО РАКИТА" БАЊАЛУКА
Ул. Јове Г. Поповића бр. 9
78000 Бањалука

расписује:

ЈАВНИ КОНКУРС
за попуну упражњеног радног мјеста

1. Наставник/професор математике, 16 часова редовне наставе - један извршилац на одређено вријеме, до 31.8.2018.
За наведено радно мјесто тражи се лице са радним искуством и положеним стручним испитом.
Пријављени кандидати треба да испуњавају опште услове прописане Законом о раду, услове прописане чланом 104. Законом о основном васпитању и образовању, услове прописане Правилником о стручним профилима и звањима наставника, стручних сарадника и васпитача а пријем кандидата ће се вршити у складу са одредбама Правилника о процедури и критеријумима пријема радника у радни однос у основној школи односно са одредбама Правилника које нису у супротности са одредбама Закона о основном васпитању и образовању.

Потребна документација:
Уз пријаву (потписану од стране кандидата који се пријављује на јавни конкурс, уз назначење адресе пребивалишта и броја телефона), кандидати су

дужни доставити доказе о испуњавању општих услова, и то:
1. увјерење о држављанству (овјерена копија),
2. извод из матичне књиге рођених или овјерену копију личне карте,
3. љекарско увјерење (не старије од шест мјесеци) о радној способности издато од надлежне здравствене установе – прилаже само изабрани кандидат, након извршеног избора по конкурсу а прије заснивања радног односа,
4. увјерење да није осуђиван правноснажном пресудом за кривична дјела учињена против достојанства личности, морала, службене дужности, трговине људима, злостављања дјетета, полног и другог насиља над дјететом или малољетним лицем – наведено школа прибавља по службеној дужности за изабраног кандидата.

Уз потписану пријаву и документацију којом се доказује испуњеност општих услова за заснивање радног односа, потребно је доставити и документацију којом се доказује испуњеност посебних услова за заснивање радног односа прописану Правилником о процедури и критеријумима пријема радника у радни однос у основној школи и то:
1. овјерену фотокопију дипломе о завршеном првом циклусу студијског програма у којој је наведено стручно звање у одређеној области или еквивалент,
2. овјерену фотокопију увјерења о положеном стручном испиту за рад у васпитно-образовном процесу,
3. додатак дипломи који садржи податке о просјеку оцјена током студирања или увјерење високошколске установе о просјеку оцјена током студирања,
4. увјерење издато од Завода за запошљавање о времену проведеном на евиденцији незапослених лица,
5. увјерење о радном стажу издато од ранијег послодавца које треба да садржи податке из којих се јасно види врста посла, степен стручне спреме и дужина оствареног радног стажа по врстама посла,
6. увјерење општинског/градског органа управе надлежног за борачко-инвалидску заштиту о утврђеном статусу члана породице погинулог борца Одбрамбено-отаџбинског рата РС, за кандидате из категорије породице погинулог борца,
7. увјерење општинског/градског органа управе надлежног за борачко-инвалидску заштиту о утврђеном статусу ратног војног инвалида Одбрамбено-отаџбинског рата РС, за кандидате из категорије ратних војних инвалида,
8. увјерење општинског/градског органа управе надлежног за борачко-инвалидску заштиту о утврђеном статусу борца Одбрамбено-отаџбинског рата РС, за кандидате из категорије бораца.

Право учешћа на конкурсу имају и лица из члана 104. став 6. Закона о основном васпитању и образовању, као и лица која су по прописима важећим до ступања на снагу Закона о основном васпитању и образовању испуњавала услове у погледу степена и врсте стручне спреме.
Са кандидатима који су доставили благовремене и потпуне пријаве, односно који испуњавају услове конкурса, обавиће се интервју дана 18.10.2017. године, у просторијама ЈУ ОШ "Станко Ракита" Бањалука, са почетком у 9 часова.
Кандидати се неће посебно позивати на интервју, а уколико не приступе интервјуу сматраће се да су одустали од пријаве на конкурс.
Кандидати су дужни доставити овјерене копије свих докумената и те копије неће бити враћене кандидатима.
Неблаговремене и непотпуне пријаве кандидата неће бити узете у разматрање.
Пријаве са документацијом и назнаком "за конкурс" доставити на адресу школе.

Конкурс остаје отворен осам (8) дана од дана објављивања.

РЕПУБЛИКА СРПСКА
ЈУ ТЕХНОЛОШКА ШКОЛА
БАЊАЛУКА, Пиланска бб
расписује:

КОНКУРС
за попуну упражњеног радног мјеста

1. Професор - за наставне предмете: естетика струке и естетско-корективна козметика (Академски сликар – проф. ликовне умјетности), укупно 4 часа седмично, 1 извршилац на одређено вријеме, најдуже до 31.8.2018. године, лице без радног искуства – приправник.
Кандидати поред општих услова потребних за заснивање радног односа прописаних законом којим се уређују радни односи, треба да испуњавају и посебне услове прописане чланом 75. Закона о средњем образовању и васпитању и Правилником о врсти стручне спреме наставника и стручних сарадника у средњим техничким и средњим стручним школама.
Уз пријаву на конкурс, у којој се обавезно мора навести контакт телефон и која мора бити потписана од стране кандидата који се пријављује на конкурс, кандидати су дужни доставити сљедећу документацију (овјерене фотокопије):
- диплому о завршеном првом циклусу студијског програма у четворогодишњем трајању са најмање остварених 240 ECTS бодова у којој је наведено стручно звање у одређеној области или еквивалент
- додатак дипломи који садржи податке о просјеку оцјена током студирања или увјерење високошколске установе о просјеку оцјена током студирања,
- извод из матичне књиге рођених,
- увјерење о држављанству РС или БиХ,
- увјерење издато од Завода за запошљавање о времену проведеном на евиденцији незапослених лица,
- увјерење општинског/градског органа управе надлежног за борачко-инвалидску заштиту о утврђеном статусу члана породице погинулог борца Одбрамбено-отаџбинског рата РС, уколико се ради о кандидату из категорије
породице погинулог борца,
- увјерење општинског/градског органа управе надлежног за борачко-инвалидску заштиту о утврђеном статусу ратног војног инвалида Одбрамбено-отаџбинског рата РС, уколико се ради о кандидату из категорије ратног војног инвалида,
- увјерење општинског/градског органа управе надлежног за борачко-инвалидску заштиту о утврђеном статусу борца Одбрамбено-отаџбинског рата РС, ако се ради о кандидату из категорије борца.
Са кандидатима који испуњавају услове из конкурса и који уз пријаву на конкурс доставе сву тражену документацију, Комисија за избор кандидата обавиће интервју и тестирање дана 16.10.2017. године (понедјељак) у 12 часова у просторијама Школе.
Кандидати се неће посебно позивати на тестирање и интервју, а ако се не појаве на тестирању или интервјуу сматраће се да су одустали од пријаве на конкурс.
Сви кандидати ће бити обавијештени писменим путем о избору кандидата.
Кандидат који буде изабран дужан је прије заснивања радног односа доставити љекарско увјерење надлежне здравствене установе о општој способности за рад и о психичкој и физичкој способности за рад са ученицима које није старије од шест мјесеци.
Школа ће за кандидата који буде изабран прије заснивања радног односа прибавити увјерење о неосуђиваности.
Школа не враћа достављену документацију кандидатима.
Конкурс остаје отворен 8 дана од дана објављивања у дневним новинама "Глас Српске".
Пријаве на конкурс са потребном документацијом доставити на адресу школе:
ЈУ Технолошка школа Бањалука, Пиланска бб, са назнаком "За Комисију за избор кандидата".
Непотпуне и неблаговремене пријаве неће се узети у разматрање.

ФИЛИЈАЛА ПРИЈЕДОР

ЈУ ОШ "ПЕТАР ПЕТРОВИЋ ЊЕГОШ"
БУСНОВИ ББ
79101 ПРИЈЕДОР

КОНКУРС
за слободна радна мјеста

1. Наставник разредне наставе, 1 извршилац на одређено вријеме до 31.8.2018. године, са радним искуством и положеним стручним испитом у ПО Криваја;
2. Наставник разредне наставе, 1 извршилац, рад у продуженом боравку, на одређено вријеме до 14.6.2018. године, са радним искуством и положеним стручним испитом.

Општи и посебни услови за пријем у радни однос
Поред општих услова предвиђених Правилником о процедури и критеријумима пријема радника у радни однос у основној школи, кандидати треба да испуњавају и услове предвиђене Законом о основном васпитању и образовању, и Правилником о стручним профилима и звањима наставника, стручних сарадника и васпитача.
Право учешћа на конкурсу имају и лица из члана 104. став (6) Закона о основном васпитању и образовању на радна мјеста гдје се траже лица са радним искуством.
Право учешћа имају и лица која су до ступања на снагу овог закона испуњавали услове у погледу степена и врсте стручне спреме.
Општи услови које кандидат треба да испуњава:
- да је држављанин РС или БиХ, а то се доказује увјерењем о држављанству,
- да је пунољетан, а то се доказује изводом из матичне књиге рођених или овјереном копијом личне карте,
- да је радно способан, а то се доказује љекарским увјерењем које не може бити старије од 6 мјесеци и које прилаже само изабрани кандидат након извршеног избора по конкурсу, а прије заснивања радног односа и
- да није осуђиван правоснажном пресудом за кривична дјела учињена против достојанства личности, морала, службене дужности, трговине људима, злостављања дјетета, полног и другог насиља над дјететом или малољетним лицем (увјерење о неосуђиваности школа ће прибавити службеним путем а прије заснивања радног односа).
Уз потписану пријаву од стране кандидата на којој ће обавезно бити назначена адреса и контакт телефон и документацију којом се доказује испуњавање општих услова потребно је доставити документацију на основу које се доказује испуњеност посебних услова и документацију на основу које се врши бодовање по критеријумима прописаним Правилником о процедури и критеријумима пријема радника у радни однос у основној школи, а она подразумијева:
а) овјерену фотокопију дипломе о завршеном првом циклусу студијског програма у одређеној области и остварених најмање 180 ECTS бодова у трајању од три године или еквивалент,
б) додатак дипломи, који садржи податке о просјеку оцјена током студирања или увјерење високошколске установе о просјеку оцјена током студирања, уколико у дипломи не постоје подаци о просјеку оцјена,
в) увјерење издато од Завода за запошљавање о времену проведеном на евиденцији незапослених лица,
г) увјерење о радном стажу издато од ранијег послодавца,
д) увјерење о положеном стручном испиту за рад у васпитно-образовном процесу.
ђ) увјерење општинског/градског органа управе надлежног за борачко-инвалидску заштиту о утврђеном статусу члана породице погинулог борца Одбрамбено-отаџбинског рата РС, ако се ради о кандидату из категорије породице погинулог борца,
е) увјерење општинског/градског органа управе надлежног за борачко-инвалидску заштиту о утврђеном статусу борца Одбрамбено-отаџбинског рата РС, ако се ради о кандидату из категорије борца,
ж) увјерење општинског/градског органа управе надлежног за борачко-инвалидску заштиту о утврђеном статусу ратног војног инвалида Одбрамбено-отаџбинског рата РС, ако се ради о кандидату из категорије ратног војног инвалида,
Кандидати су дужни доставити овјерене копије свих докумената и те копије неће бити враћене кандидатима.
У пријави навести на које радно мјесто кандидат конкурише по расписаном конкурсу.

Пријем у радни однос вршиће се у складу са Правилником о процедури и критеријумима пријема радника у радни однос у основној школи и у складу са Законом о основном васпитању и образовању, а на основу листе кандидата утврђене бодовањем по критеријумима прописаним овим правилником.
Конкурс остаје отворен 8 (осам) дана од дана објављивања у дневном листу "Глас Српске". Изабрани кандидат дужан је доставити љекарско увјерење о здравственој и радној способности (не старије од 6 мјесеци) прије заснивања радног односа.
Пријаве са потребним документима могу се доставити лично у школу или путем поште на адресу школе, са назнаком "за конкурс".
Интервју са кандидатима који испуњавају услове конкурса, а пријаве су им потпуне и благовремене, обавиће се у просторијама школе дана 18.10.2017. године у 12 часова те стога кандидати неће бити појединачно обавјештавани о термину истога.
Кандидати који се не појаве на интервјуу, сматраће се да су одустали од пријаве на конкурс.
Неблаговремене и непотпуне пријаве неће бити узете у разматрање.

ЈУ ОШ "ВУК КАРАЦИЋ"
УЛ. ВУКА КАРАЦИЋА
79203 ОМАРСКА

КОНКУРС
за слободна радна мјеста

1. Наставник - професор разредне наставе - 3 извршиоца - приправника на одређено радно вријеме и то: - 2 извршиоца у ПО Горњи Петров Гај на одређено радно вријеме до 31.8.2017. године.
- 1 извршилац за рад у продуженом боравку – водитељ продуженог боравка на одређено радно вријеме до 22.6.2018. године.
2. Наставник - професор физике – 1 извршилац на 4 часа седмичне норме на одређено радно вријеме до 31.8.2018. године.
На конкурс се могу пријавити лица која испуњавају сљедеће услове:
- да имају одговарајући ниво образовања, односно одговарајућу стручну спрему
- да је држављанин РС и БиХ
- да је пунољетан
- да је радно способан
- да није осуђиван правоснажном пресудом за кривична дјела
Сви кандидати који су испуњавали услове за наведена радна мјеста прије ступања на снагу новог Закона о основном васпитању и образовању имају право пријаве на конкурс као и кандидати који испуњавају посебне услове прописане чланом 104. Закона о основном васпитању и образовању.
Уз потписану пријаву кандидати су дужни доставити сљедећу документацију:
1. овјерену фотокопију дипломе о завршеном првом циклусу студијског програма;
2. увјерење о држављанству,
3. родни лист или овјерену фотокопију личне карте,
4. додатак дипломи, који садржи податке о просјеку оцјена током студирања или увјерење високошколске установе о просјеку оцјена током студирања;
5. увјерење издато од Завода за запошљавање о времену проведеном на евиденцији незапослених лица за лица која се налазе на тој евиденцији
6. љекарско увјерење које не може бити старије од 6 мјесеци доставља само изабрани кандидат, а прије заснивања радног односа.
7. увјерење о неосуђиваности за изабраног кандидата прибавља школа по службеној дужности.
8. увјерење о радном стажу издато од ранијег послодавца уколико кандидат има радног искуства.
9. увјерење општинског/градског органа управе надлежног за борачко-инвалидску заштиту о утврђеном статусу борца Одбрамбено-отаџбинског рада РС, ако се ради о кандидату из категорије борца;
10. увјерење општинског/градског органа управе надлежног за борачко-инвалидску заштиту о утврђеном статусу ратног војног инвалида Одбрамбено-отаџбинског рада РС, ако се ради о кандидату из категорије ратног војног инвалида.
Пријаве на конкурс могу доставити сви кандидати који испуњавају услове Правилника о стручним профилима и звањима наставника, стручних сарадника и васпитача. Интервју ће се обавити 18.10.2017. године, у 12 часова, само за кандидате који су доставили потпуне и благовремене пријаве, односно који испуњавају услове конкурса.
Кандидати се неће посебно позивати на интервју, а ако се не појаве на интервјуу, сматраће се да су одустали од пријаве на конкурс.
Кандидати су дужни доставити овјерене копије свих докумената и те копије се неће враћати кандидатима.
Конкурс остаје отворен 8 (осам) дана од дана објављивања у дневним новинама "Глас Српске".
Пријаве на конкурс можете доставити лично у школу или послати на адресу школе.

ЈУ ОШ "ВУК СТЕФАНОВИЋ КАРАЦИЋ"
КОЗАРСКА ДУБИЦА
Ђакона Авакума 15
Тел: 052 /418-960
Факс: 052/418-961
E/mail: os032@skolers.org

КОНКУРС
за попуну упражњених радних мјеста

1. Наставник математике, без искуства - приправник, пуна норма часова, на одређено вријеме .....1 извршилац;
2. Наставник српског језика и књижевности, без искуства - приправник, 13 часова седмично, на одређено вријеме .....1 извршилац;
3. Наставник географије, са искуством и положеним стручним испитом за рад у васпитно-образовном процесу, 4 часа седмично, на одређено вријеме, до повратка радника са боловања .....1 извршилац.

Општи и посебни услови које треба да испуњавају кандидати предвиђени су Законом о раду, Законом о основном васпитању и образовању, Правилником о процедури и критеријумима пријема радника у радни однос у основној школи. У погледу стручне спреме потребно је да кандидати испуне услове утврђене Правилником о стручним профилима и звањима наставника, стручних сарадника и васпитача у основној школи.
Општи услови које кандидати треба да испуњавају:
1. да је држављанин РС, односно БиХ, што се доказује увјерењем о држављанству,
2. да је пунољетан, што се доказује изводом из матичне књиге рођених, или овјереном копијом личне карте,
3. да је радно способан, што се доказује љекарским увјерењем које не може бити старије од 6 мјесеци, а које прилаже само изабрани кандидат након извршеног избора по конкурсу, а прије заснивања радног односа,
4. да није осуђиван правоснажном пресудом за кривична дјела учињена против достојанства личности, морала, службене дужности, трговине људима, злостављања дјетета, полног и другог насиља над дјететом или малољетним лицем, што се доказује увјерењем о неосуђиваности, које ће школа прибавити службеним путем за изабраног кандидата, а прије заснивања радног односа.
Уз потписану пријаву, са контакт телефоном и адресом, кандидати треба да доставе и документа предвиђена Правилником о процедури и критеријумима пријема радника у радни однос у основној школи на основу којих ће се извршити бодовање и пријем у радни однос:
1. овјерену фотокопију дипломе о завршеном првом циклусу студијског програма у којој је наведено стручно звање у одређеној области или еквивалент;
2. додатак дипломи, који садржи податке о просјеку оцјена током студирања или увјерење надлежне установе о просјеку оцјена током студирања, уколико у дипломи не постоје подаци о просјеку оцјена;
3. увјерење о положеном стручном испиту за рад у васпитно-образовном процесу (само за наставника географије),
4. увјерење издато од Завода за запошљавање о времену проведеном на евиденцији незапослених лица, за лица која се налазе на тој евиденцији;
5. увјерење о радном стажу издато од ранијег послодавца које треба да садржи податке из којих се јасно види: врста посла, степен стручне спреме и дужина оствареног радног стажа по врстама посла;
6. увјерење општинског/градског органа управе надлежног за борачко-инвалидску заштиту о утврђеном статусу члана породице погинулог борца Одбрамбено-отаџбинског рата РС, ако се ради о кандидату из категорије породице погинулог борца;
7. увјерење општинског/градског органа управе надлежног за борачко-инвалидску заштиту о утврђеном статусу ратног војног инвалида Одбрамбено-отаџбинског рата РС, ако се ради о кандидату из категорије ратног војног инвалида;
8. увјерење општинског/градског органа управе надлежног за борачко-инвалидску заштиту о утврђеном статусу борца Одбрамбено-отаџбинског рата РС, ако се ради о кандидату из категорије бораца.
Право учешћа на овом конкурсу имају и лица из члана 104. став 6) Закона о основном васпитању и образовању, односно лица која су стекла радни стаж ван школе у трајању од најмање годину дана у струци уколико испуњавају остале услове прописане овим законом, као и лица која су по прописима важећим до ступања на снагу овог закона (20.5.2017. год.) испуњавала услове у погледу степена и врсте стручне спреме.
Кандидати су дужни доставити овјерене копије свих тражених докумената и те копије неће бити враћене кандидатима.
Интервју за кандидате који испуњавају услове конкурса и који су доставили благовремене и потпуне пријаве одржаће се дана, 13.10.2017. године (петак), у 9 часова у просторијама школе.
Кандидати се неће посебно позивати на заказани интервју.
За кандидате који се не појаве на заказаном интервјуу сматраће се да су одустали од пријаве на конкурс. Конкурс остаје отворен 8 дана од дана објављивања конкурса посредством Завода за запошљавање Републике Српске.
Пријаве и доказе о испуњености услова конкурса доставити путем поште на адресу школе, са назнаком "За конкурс".
Непотпуне и неблаговремене пријаве неће се разматрати.

ЈУ ЕЛЕКТРОТЕХНИЧКА ШКОЛА ПРИЈЕДОР
НИКОЛЕ ПАШИЋА 4
79102 ПРИЈЕДОР

ЈАВНИ КОНКУРС
за избор и именовање директора
ЈУ Електротехничке школе Приједор

За директора школе може да буде изабрано лице које, поред општих услова предвиђених Законом о раду, испуњава и посебне услове прописане чланом 96. став 2. Закона о средњем образовању и васпитању и то:

1. да има завршен први циклус студијског програма, стечен након четири године студија или еквивалент,
2. да има најмање пет година радног искуства у васпитно-образовном раду у школи,
3. да није осуђиван правоснажном пресудом на безусловну казну затвора,
4. да има предложен програм рада и истиче се својим радом и способностима за организовање васпитно-образовног процеса у школи,
5. да испуњава услове за радно мјесто наставника и стручног сарадника у ЈУ Електротехничка школа Приједор.

Уз пријаву на конкурс кандидати су дужни доставити доказе о испуњавању општих и посебних услова:
1. увјерење о држављанству,
2. извод из матичне књиге рођених,
3. овјерену фотокопију личне карте,
4. љекарско увјерење о психичкој и физичкој способности за рад са ученицима (не старије од шест мјесеци)
5. увјерење да кандидат није осуђиван правоснажном пресудом на безусловну казну затвора,
6. диплому о завршеном школовању,
7. увјерење о радном искуству у васпитно-образовном раду у школи,
8. приједлог програма рада директора у наредном четворогодишњем мандату,
9. кратку биографију с подацима о кретању у струци и до сада оствареним резултатима рада.

Сви документи се достављају у оригиналу или овјереној копији.
Поред општих и посебних услова, за директора не може бити изабрано лице на које се односи члан IX став 1. Устава Босне и Херцеговине
Директор школе именује се на период о четири године.
Конкурс остаје отворен 15 дана од дана објављивања у дневним новинама.
Пријаве са доказима о испуњавању услова конкурса доставити у затвореној коверти, лично или путем поште на адресу школе са назнаком: "Конкурс за избор и именовање директора школе".
Неблаговремене и непотпуне пријаве неће се узети у разматрање.

ЈУ УГОСТИТЕЉСКО-ЕКОНОМСКА ШКОЛА
Вука Караџића, 16
79101 ПРИЈЕДОР

КОНКУРС
за пријем радника у радни однос

1. Професор енглеског језика, 1 извршилац, 8 часова, до повратка раднице са породиљског боловања, до 22.6.2018. године, са искуством – положен стручни испит за рад у васпитно-образовном процесу.
Поред услова прописаних чланом 26. Закона о раду кандидати треба да испуњавају услове предвиђене Законом о средњем образовању и васпитању и Правилником о врсти стручне спреме наставника и стручних сарадника у средњим техничким и средњим стручним школама.
Уз потписану пријаву кандидати треба да доставе овјерене копије сљедећих докумената, а у складу са чланом 28. став 1. Закона о раду, те чланом 7. и 8. Правилника о критеријумима и процедури пријема радника у радни однос у средњој школи:
- Увјерење о држављанству;
- Извод из матичне књиге рођених;
- Овјерену фотокопију дипломе у којој је наведено стручно звање у одређеној области;
- Увјерење о положеном стручном испиту за рад у васпитно-образовном процесу;
- Увјерење издато од Завода за запошљавање на подручју јединице локалне самоуправе гдје је кандидат пријављен о времену проведеном на евиденцији незапослених лица, а након стицања стручне спреме тражене конкурсом;
- Увјерење о радном стажу издато од ранијег послодавца код којег је кандидат био запослен на радном мјесту које одговара стручној спреми која се тражи овим конкурсом. Увјерење треба да садржи податке прописане чланом 19. Правилника о критеријумима и процедури пријема радника у радни однос у средњој школи;
- Увјерење издато од високошколске установе или додатак дипломи о просјечној оцјени током студирања;
- Увјерење општинског/градског органа управе надлежног за борачко-инвалидску заштиту о утврђеном статусу члана породице погинулог борца Одбрамбено-отаџбинског рата РС ако се ради о кандидату из категорије породице погинулог борца;
- Увјерење општинског/градског органа управе надлежног за борачко-инвалидску заштиту о утврђеном статусу ратног војног инвалида Одбрамбено-отаџбинског рата РС ако се ради о кандидату из категорије ратног војног инвалида;
- Увјерење општинског/градског органа управе надлежног за борачко-инвалидску заштиту о утврђеном статусу борца Одбрамбено-отаџбинског рата РС ако се ради о кандидату из категорије борца;
- Љекарско увјерење о психичкој и физичкој способности (не старије од 6 мјесеци) за рад са ученицима издато од надлежне установе доставиће кандидат који буде одабран по конкурсу, а прије заснивања радног односа;
- Увјерење о неосуђиваности, за кандидата који буде изабран по конкурсу, Школа ће затражити од надлежног Центра јавне безбједности, а прије заснивања радног односа.

Тестирање и интервју са кандидатима који испуњавају услове конкурса, обавиће се 16.10.2017. године у 10 часова, у просторијама Школе.
Кандидати се неће посебно позивати на тестирање и интервју и уколико се не појаве у заказаном термину, сматраће се да су одустали.
Конкурс остаје отворен 8 дана од дана објављивања.
Пријаву на конкурс и документацију доставити на адресу школе, са назнаком "за конкурс".
Кандидати су дужни доставити овјерене копије свих докумената које се неће враћати кандидатима.
Неблаговремена и непотпуна документација неће се узети у разматрање.

ОПШТИНА НОВИ ГРАД
НАЧЕЛНИК ОПШТИНЕ

ЈАВНИ КОНКУРС
за пријем службеника у радни однос на неодређено вријеме у Општинску управу општине Нови Град

I - Расписује се јавни конкурс за пријем службеника у радни однос на неодређено вријеме у Општинску управу општине Нови Град:
1. Самостални стручни сарадник за административно-техничке послове.....1 извршилац
II - Општи услови:
1. да је држављанин РС, односно БиХ,
2. да је старији од 18 година,
3. да има општу здравствену способност,
4. да није осуђиван за кривично дјело на безусловну казну затвора од најмање шест мјесеци или за кривично дјело које га чини неподобним за обављање послова у општинској управи јединице локалне самоуправе,
5. да није отпуштен из органа управе као резултат дисциплинске мјере на било ком нивоу власти у БиХ три године прије објављивања јавног конкурса,
6. да није у сукобу интереса, односно да не обавља дужност која је неспојива са дужношћу службеника у општинској управи.
III – Посебни услови:
I-1: ВСС – дипломирани информатичар или први циклус студија дипломирани информатичар са најмање 240 ECTS бодова; положен стручни испит за рад у општинској управи и најмање једна година радног искуства у траженом степену образовања.
IV - Опис послова:
Службеник обавља послове и радне задатке у складу са Правилником о унутрашњој организацији и систематизацији радних мјеста у Општинској управи општине Нови Град (члан 76. тачка 8.2).
V - Потребна документа:
Кандидат је дужан приложити:
- пријаву на прописаном обрасцу (образац број 1. доступан на интернет страници Министарства управе и локалне самоуправе РС),
- извод из матичне књиге рођених,
- увјерење о држављанству не старије од шест мјесеци,
- овјерену копију дипломе о стручној спреми,
- доказ о радном искуству,
- доказ о положеном стручном испиту за рад у органима управе,
- доказ да се против кандидата не води кривични поступак,
- доказ о неосуђиваности.
VI - Доказ о здравственој способности доставиће само изабрани кандидат, прије заснивања радног односа.
Пријаве са потребном документацијом се могу доставити лично или путем поште на адресу: Општина Нови Град, Начелник општине, улица Петра Кочића бр. 2, 79220 Нови Град са назнаком: "За јавни конкурс за пријем службеника у радни однос на неодређено вријеме".
Рок за подношење пријаве је 15 дана од дана објављивања конкурса у "Службеном гласнику Републике Српске".
Конкурс ће бити објављен у "Службеном гласнику РС", "Гласу Српске", на интернет страници општине Нови Град www.opstina-novigrad.com и огласној табли општине Нови Град.
Неблаговремене и непотпуне пријаве неће се разматрати.
Сви кандидати који испуњавају услове конкурса биће позвани на интервју. О времену и мјесту провођењу интервјуа кандидати ће бити благовремено обавијештени.

ЈУ ОШ "БРАНКО РАДИЧЕВИЋ"
ПЕТРОВО бб
79102 ПРИЈЕДОР

КОНКУРС
за избор и пријем радника

1. Наставник физике – 1 извршилац, на одређено вријеме (до повратка раднице са породиљског боловања или до 31.8.2018. године), 4 часа седмично, са радним искуством,
2. Наставник математике и физике – 1 извршилац, на одређено вријеме (до повратка раднице са породиљског боловања или до 31.8.2018. године), 20 часова седмично, са радним искуством,
3. Учитељ у јутарњем чувању – 1 извршилац, на одређено радно вријеме (до краја школске 2017/2018 године или до 30.6.2018. године), 12 часова седмично, приправник,
4. Наставник разредне наставе – 1 извршилац, на одређено вријеме (до повратка радника са боловања), приправник,

Приправником се сматра лице који први пут заснива радни однос у занимању за које је стекло одређену врсту и степен стручне спреме, или лице које има мање од годину дана радног искуства у струци и није стекло услове за полагање стручног испита.
Поред општих услова предвиђених Законом о раду – пречишћени текст, кандидати треба да испуњавају и посебне услове прописане чланом 104. Закона о основном образовању и васпитању, у даљем тексту: Закон) и Правилника о стручним профилима и звањима наставника, стручних сарадника и васпитача.
Општи услови које кандидат треба да испуњава:
- да је држављанин РС и БиХ, а то се доказује увјерењем о држављанству,
- да је пунољетан, а то доказује изводом из матичне књиге рођених или овјереном копијом личне карте,
- да је радно способан, а то доказује љекарским увјерењем које не може бити старије од 6 мјесеци и које прилаже само изабрани кандидат након извршеног избора по конкурсу, а прије заснивања радног односа и
- да није осуђиван правоснажном пресудом за кривична дјела учињена против достојанства личности, морала, службене дужности, трговине људима, злостављања дјетета, полног и другог насиља над дјететом или малољетним лицем.

Посебни услови које кандидат треба да испуњава:
- да има завршен први циклус студијског програма и стручно звање у одређеној области или еквивалент, односно вишу или високу стручну спрему (најмање 180 ECTS бодова),
- да има љекарско увјерење о психичкој и физичкој способности за рад са ученицима,
- школа може на упражњено радно мјесто ангажовати лице које је стекло радни стаж ван школе у трајању од најмање годину дана у струци уколико испуњава остале услове прописане овим законом.

Напомена: Право учешћа на конкурсу имају и лица која су по прописима важећим до ступања на снагу Закона испуњавали услове у погледу степена и врсте стручне спреме.
Уз потписану пријаву на конкурс и документацију којом се доказује испуњавање општих услова, потребно је доставити и документацију на основу које се доказује испуњеност посебних услова и документацију на основу које се врши бодовање по критеријумима прописаним Правилником о процедури и критеријумима пријема радника у радни однос у основној школи, у даљем тексту Правилник), која подразумијева:
- овјерену фотокопију дипломе о завршеном првом циклусу студијског програма, у којој је наведено стручно звање у одређеној области или еквивалент,
а) додатак дипломи, који садржи податке о просјеку оцјена током студирања или увјерење високошколске установе о просјеку оцјена током студирања, уколико у дипломи не постоје подаци о просјеку оцјена,
б) увјерење издато од Завода за запошљавање о времену проведеном на евиденцији незапослених лица (бодује се вријеме чекања на посао у стручној спреми траженој конкурсом),
в) увјерење о радном стажу од ранијег послодавца, а исто треба да садржи податке из којих се јасно види: - врста посла; - степен стручне спреме, и - дужина оствареног стажа по врстама посла, као и напомену уколико је кандидат радио са непуним радним временом (односи се само на кандидате са искуством).
г) увјерење општинског/градског органа управе надлежног за борачко-инвалидску заштиту о утврђеном статусу борца Одбрамбено-отаџбинског рата РС, ако се ради о кандидату из категорије борца,
д) увјерење општинског/градског органа управе надлежног за борачко-инвалидску заштиту о утврђеном статусу ратног војног инвалида Одбрамбено-отаџбинског рата РС, ако се ради о кандидату из категорије ратног војног инвалида,
ђ) увјерење општинског/градског органа управе надлежног за борачко-инвалидску заштиту о утврђеном статусу члана породице погинулог борца Одбрамбено-отаџбинског рата РС, уколико се ради о кандидату из категорије породице погинулог борца.
Кандидати су дужни доставити овјерене фотокопије свих докумената будући да исте неће бити враћене кандидатима.
Конкурс остаје отворен 8 (осам) дана од дана објављивања у дневном листу "Глас Српске".
Изабрани кандидат дужан је доставити љекарско увјерење о здравственој и радној способности (не старије од 6 мјесеци) прије заснивања радног односа.
Пријем у радни однос врши се у складу са одредбама Правилника које нису у супротности са Законом.
Пријаве са потребним документима могу се доставити лично у школу или путем поште на адресу школе, са назнаком "За конкурс".
Кандидати који испуњавају услове конкурса, а пријаве су им потпуне и благовремене, биће подвргнути интервјуу, а исти ће бити обављен у просторијама школе дана 18.10.2017. године у 12 часова, стога кандидати неће бити појединачно обавијештени о термину истог.
Кандидати који се не појаве на тестирању и интервјуу, сматраће се да су одустали од пријаве на конкурс. У конкурсној пријави је потребно навести на које радно мјесто кандидат конкурише по расписаном конкурсу.
Неблаговремене и непотпуне пријаве, као и неовјерене фотокопије приложене документације неће бити узете у разматрање.

ФИЛИЈАЛА ДОБОЈ

ЈПУ "НАША РАДОСТ" МОДРИЧА
ЦАРА ЛАЗАРА 7
74 480 МОДРИЧА

ЈАВНИ КОНКУРС
за пријем радника у радни однос до 31.12.2017. године

I На одређено вријеме:

1. Васпитач у предшколској установи .....2 извршиоца
2. Кувар .....1 извршилац
3. Спремачица .....2 извршиоца

II Опис послова
1. Васпитач у ЈПУ из тачке I-1, овог конкурса обавља сљедеће послове:
рад са дјецом у групи од 16 мјесеци до 6 година у складу са Програмом предшколског васпитања и образовања.

2. Кувар из тачке I-2, овог конкурс обавља сљедеће послове:
Припрема топлих и хладних оброка за дјецу предшколског узраста, одржавање хигијене у кухињи, води прописану евиденцију у кухињи, као и друге послове и радне задатке који су прецизирани Правилником о унутрашњој организацији и систематизацији.

3. Спремачица из тачке I-3, овог конкурс обавља сљедеће послове:
Одржавање хигијене у објекту, прање и пеглање дјечије постељине, радне одјеће, одржавање хигијене вешераја, машина на којима ради и одговорна је за рад и руковање тим машинама. Обавља и друге послове и радне задатке који су прецизирани Правилником о унутрашњој организацији и систематизацији.

III Општи услови
1. Да је држављанин РС и БиХ
2. Да је старији од 18 година
3. Да има општу здравствену способност
4. Да није осуђиван за кривично дјело на безусловну казну затвора од најмање 6 мјесеци или за кривично дјело које га чини неспособним за обављање послова у Установи

IV Посебни услови

1. Висока стручна спрема - Педагошки факултет - одсјек васпитач, најмање једна година радног искуства и положен стручни испит.

2. Завршена средња стручна спрема - смјер кувар и једна година радног искуства.

3. Завршена основна школа.

V Потребна документација

Уз пријаву на конкурс кандидат треба да достави:
- Увјерење о држављанству, не старије од 6 мјесеци,
- Извод из матичне књиге рођених,
- Копију личне карте,
- Копију дипломе,
Додатак дипломи који садржи податке о просјеку оцјена током студирања или увјерење високошколске установе о просјеку оцјена током студирања, уколико у дипломи не постоје подаци о просјеку,
- Потврда да се води на евиденцији Завода за запошљавање РС,
- Доказ о општој здравственој способности доставиће изабрани кандидат по завршетку изборне процедуре,
- Увјерење да се против кандидата не води кривични поступак.

Кандидати су дужни доставити овјерене копије свих докумената и те копије неће бити враћене кандидатима.

VI Рокови

Рок за подношење пријава је 8 дана од дана објављивања.

VII Остале одредбе

Пријаве се могу доставити искључиво путем поште, на адресу Установе са назнаком "ПРИЈАВА НА КОНКУРС-НЕ ОТВАРАЈ".

На пријави, кандидат је обавезан да напише контакт телефон.

За кандидате који доставе потпуне и благовремене пријаве, односно који испуњавају услове конкурса, интервју ће се обавити:
1. За васпитаче.....16.10.2017. године у 12 часова;
2. За куваре.....17.10.2017. године у 12 часова;
3. За спремачице.....18.10.2017. године у 12 часова;

Кандидати се неће посебно позивати на интервју, а ако се не појаве сматраће се да се одустали од пријаве на конкурс.

ЈУ ОШ "НИКОЛА ТЕСЛА" ДЕРВЕНТА
ТРГ ОСЛОБОЂЕЊА 10
74 400 ДЕРВЕНТА

ПОНИШТЕЊЕ ДИЈЕЛА КОНКУРСА

Директор школе донио је Одлуку о поништењу дијела конкурса који је изашао у "Гласу Српске" дана 16.8.2017. године и који се односи на пријем радника под редним бројем 4. Наставника разредне наставе – 2 извршиоца са положеним стручним испитом а објавиће нови конкурс

за 1. Наставника разредне наставе – 1 извршилац са положеним стручним испитом на одређено радно вријеме до 31.8.2018. године и под 2. Наставника разредне наставе – 1 извршилац са положеним стручним испитом на неодређено радно вријеме.

ЈУ ОШ "НИКОЛА ТЕСЛА" ДЕРВЕНТА
ТРГ ОСЛОБОЂЕЊА 10
74 400 ДЕРВЕНТА

КОНКУРС

1. Наставник разредне наставе - 1 извршилац са положеним стручним испитом на одређено радно вријеме до 31.8.2018. године
2. Наставник разредне наставе - 1 извршилац са положеним стручним испитом на неодређено радно вријеме:

Услови: Поред услова утврђених Законом о раду, кандидат треба да испуњава и сљедеће:
*да има одговарајући ниво образовања – завршен први циклус студијског програма и стручно звање или еквивалент, односно високу или вишу стручну спрему и то:

Под тачком 1. и 2. - професор разредне наставе

Општи услови:
*да је држављанин РС и БиХ, а то се доказује увјерењем о држављанству,
*да је пунољетан, а то се доказује изводом из матичне књиге рођених или овјереном копијом личне карте,
*да је радно способан, а то се доказује љекарским увјерењем, које не може бити старије од 6 мјесеци и које прилаже само изабрани кандидат након извршеног избора по конкурсу, а прије заснивања радног односа
* да није осуђиван правоснажном пресудом за кривична дјела против достојанства личности, морала, службене дужности, трговине људима, злостављања дјетета, полног и другог насиља над дјететом или малољетним лицем.
- Увјерење о неосуђиваности за изабраног кандидата школа ће прибавити службеним путем, а прије заснивања радног односа.

За упражњено радно мјесто, поред наведених услова кандидати треба да доставе сљедећу документацију:
*пријаву потписану од стране кандидата који се пријављују на јавни конкурс за пријем у радни однос наставника или стручног сарадника
*овјерену фотокопију дипломе о завршеном првом циклусу студијског програма, у којој је наведено стручно звање у одређеној области или еквивалент,
*додатак дипломи, који садржи податке о просјеку оцјена током студирања или увјерење високошколске установе о просјеку оцјена током студирања, уколико у дипломи не постоје подаци о просјеку оцјена,
*увјерење издато од Завода за запошљавање о времену проведеном на евиденцији незапослених лица за незапослена лица који се налазе на тој евиденцији,
*увјерење о радном стажу издато од ранијег послодавца, уколико је расписан конкурс за пријем у радни однос лица са искуством,
*увјерење о положеном стручном испиту.

Оглас остаје отворен 8 дана од дана објављивања.

Пријаве слати на адресу школе са назнаком – пријава на оглас, не отварати –

Кандидати су дужни доставити овјерене копије свих докумената и те копије неће бити враћене кандидатима.

Интервју кандидата обавиће се 14.10.2017. године у 9 часова у просторијама школе.

Кандидати се неће посебно позивати на интервју, а ако се не појаве на интервјуу сматраће се да су одустали од пријаве на конкурс.

ЈУ ОШ "ОЗРЕН" ДОЊА ПАКЛЕНИЦА
74 255 ДОЊА ПАКЛЕНИЦА

КОНКУРС

- Професор енглеског језика – 1 извршилац, са радим искуством и положеним стручним испитом – 8 часова, на одређено вријеме, до повратка раднице са породиљском боловања

Општи и посебни услови за пријем у радни однос

Кандидат мора испуњавати опште услове предвиђене Законом о раду, услове прописане чланом 105. и 106. став 1, 2. и 3. Закона о основном васпитању и образовању и Правилника о стручним профилима и звањима наставника, стручних сарадника и васпитача.

Наставу и друге облике образовно-васпитног рада у предметној настави може да изводи:
1) професор енглеског језика и књижевности или професор који у дипломи о завршеном факултету има уписану двопредметну групу у којој је енглески језик самостални или равноправни предмет,
2) наставник који има завршену педагошку академију, група енглески језик и књижевност, или другу двопредметну групу у којој је енглески језик уписан у дипломи о завршеној вишој школи,
3) наставник који има завршен четворосеместрални студиј за допунско образовање из енглеског језика на Филозофском факултету Универзитета у Бањалуци,
4) дипломирани филолог - англиста

Кандидати су дужни уз пријаву доставити и овјерене копије докумената
- пријаву на конкурс са кратком биографијом и контакт телефоном
- диплому о завршеном факултету
- увјерење о држављанству
- извод из матичне књиге рођених или овјерену копију личне карте
- увјерење о радном стажу
- увјерење о положеном стручном испиту
- увјерење издато од високошколске установе о просјеку оцјене који је кандидат остварио током студирања или додатак који је издат уз диплому
- увјерење или потврда издата од Завода за запошљавање на подручју локалне самоуправе гдје је кандидат пријављен о времену проведеном на евиденцији незапослених лица
- увјерење од општинског/ градског органа управе надлежног за борачко-инвалидску заштиту о утврђеном статусу борца Одбрамбено- отаџбинског рата РС ако се ради о кандидату из категорије борца
- увјерење од општинског/ градског органа управе надлежног за борачко-инвалидску заштиту о утврђеном статусу ратног војног инвалида Одбрамбено-отаџбинског рата РС ако се ради о кандидату из категорије ратног војног инвалида
- кандидат који буде изабран накнадно ће донијети увјерење о здравственој физичкој и психичкој способности за рад у просвјети,
- увјерење о неосуђиваности прибавиће Школа службеним путем за изабраног кандидата, а прије заснивања радног односа.

Напомена: Кандидат је дужан доставити копије свих докумената, не старије од 6 мјесеци, а непотпуне и неблаговремене пријаве неће се разматрати.

У случају да се на конкурс не јаве лица са радним искуством, биће узете у разматрање и пријаве особа без радног искуства.

Интервју са пријављеним кандидатима који испуњавају услове конкурса обавиће се 18.10.2017. године у просторијама централне школе ЈУ Основне школе "Озрен" Доња Пакленица са почетком у 12.30 часова. Кандидати неће бити посебно позивани на интервју, а уколико се не појаве на интервјуу сматраће се да су одустали од пријаве на конкурс.

Пријаве са документацијом слати на адресу школе у року од 8 дана од дана објављивања конкурса.

ФИЛИЈАЛА БИЈЕЉИНА

КОМПАНИЈА "БОКСИТ" АД МИЛИЋИ

Расписује:

ОГЛАС
за пријем у радни однос на одређено вријеме

1. Дипломирани инжењер машинства, ВСС (смјер мотори или друмска возила), 1 - извршилац,
2. Електроинсталатер, ССС, електроинсталатер, 1 - извршилац,
3. Аутомеханичар, КВ аутомеханичар, 3 - извршиоца,
4. Аутоелектричар, КВ аутоелектричар, 1 - извршилац,
5. Машинбравар - варилац, КВ машинбравар, 1- извршилац,
6. Послови на фарми, КВ, ПК, НК, 12 - извршилаца,
7. Помоћни радник, КВ, свих струка (рад у подземној експлоатацији), 5 - извршилаца.

За кандидате под редним бр. 1. услов је да су диплому стекли на неком од државних факултета.

Оглас остаје отворен 15 дана од дана објављивања.

Пријаве слати на адресу: Компанија "Боксит" а.д. Милићи, Трг рудара бр. 1 75446 Милићи, или путем имејла: boksit@ad-boksit.com.

ЈУ ТЕХНИЧКИ ШКОЛСКИ ЦЕНТАР
– ЗВОРНИК
Расписује

КОНКУРС
за пријем у радни однос

1. Наставник српског језика - приправник, 3 часа редовне наставе, 1 извршилац, на одређено вријеме, до 31.8.2018. године.
2. Наставник математике - приправник, 18 часова редовне наставе, 1 извршилац, на одређено вријеме, до 31.8.2018. године.

Општи услови које кандидати морају да испуњавају су:
• Да је држављанин Републике Српске и БиХ, што се доказује увјерењем о држављанству,
• Да је пунољетан, што се доказује изводом из матичне књиге рођених или копијом личне карте.
• Да је радно способан, што се доказује љекарским увјерењем које не може бити старије од 6 мјесеци и које доставља изабрани кандидат, прије заснивања радног односа.
• Да није осуђиван правоснажном пресудом за кривична дјела, које увјерење школа прибавља по службеној дужности за изабраног кандидата.

Поред општих услова кандидати су дужни да доставе сљедећа документа:
• Доказ о одговарајућем степену и врсти стручне спреме у четворогодишњем трајању, са најмање остварених 240 ECTS бодова, и то за радно мјесто под редним бројем 1:
1. Професор српског језика и књижевности,
2. Професор италијанског језика и књижевности и српског језика и књижевности,
3. Професор руског и српског језика и књижевности,
4. Дипломирани филолог – србиста.

За радно мјесто под редним бројем 2:
1. Професор математике,
2. Дипломирани математичар,
3. Професор математике и информатике,
4. Професор математике и рачунарства,
5. Дипломирани математичар и информатичар,
6. Професор математике и физике.
• Доказ о просјечној оцјени током студирања.
• Доказ о времену проведеном на евиденцији незапослених лица.
• Доказ о оствареном радном стажу (доказује се увјерењем о радном стажу или овјереном фотокопијом радне књижице).
• Увјерење надлежног органа управе о утврђеном статусу члана породице погинулог борца.
• Увјерење надлежног органа управе о утврђеном статусу борца Одбрамбено-отаџбинског рата РС.
• Увјерење надлежног органа управе о утврђеном статусу ратног војног инвалида Одбрамбено-отаџбинског рата РС.
Тестирање и интервју са кандидатима који испуњавају услове конкурса ће бити обављено дана, 16.10.2017 године, са почетком у 8 сати у просторијама школе.
Кандидати се неће посебно позивати на тестирање и интервју.
Кандидати који се не појаве на тестирању и интервјуу, сматраће се да су одустали од пријаве на конкурс.
Рок за пријављивање кандидата је 8 дана, од дана објављивања
Непотпуне и неблаговремене пријаве неће се разматрати.
Пријаву са потребним документима слати на адресу: ЈУ Технички школски центар, Каракај 486А, 75400 Зворник, са напоменом "за конкурс".

ЈУ ОШ "СВЕТИ САВА"
ЛОПАРЕ

расписује

КОНКУРС
за попуну упражњеног радног мјеста

1. Наставник физике .....1 извршилац - 12 часа седмично, на одређено вријеме, до 31.8.2018. године, лице са радним искуством и положеним стручним испитом,
2. Наставник информатике .....1 извршилац - 1 час седмично, на одређено вријеме, до 31.8.2018. године, приправник,
3. Наставник техничког образовања.....1 извршилац - 1 час седмично, на одређено вријеме, до 31.8.2018. године, приправник,
4. Наставник православне вјеронауке.....1 извршилац, 18 часова седмично, на неодређено вријеме, приправник.

Документи који се достављају на конкурс:
а) пријава на конкурс потписана од стране кандидата,
б) диплома о стручном звању у одређеној области или еквивалент,
в) додатак дипломи, који садржи податке о просјеку оцјена током студирања
или увјерење високошколске установе о просјеку оцјена током студирања,
г) извод из матичне књиге рођених или копија личне карте,
д) увјерење о држављанству,
ђ) увјерење о положеном стручном испиту за рад у васпитно-образовном процесу (изузев приправника),
е) увјерење издато од Завода за запошљавање о времену проведеном на евиденцији незапослених лица,
ж) увјерење о радном стажу издато од ранијег послодавца (изузев приправника),
з) увјерење општинског/градског органа управе надлежног за борачко-инвалидску заштиту о утврђеном статусу члана породице погинулог борца Одбрамбено-отаџбинског рата, уколико се ради о кандидату из категорије породице погинулог борца,
и) увјерење општинског/градског органа управе надлежног за борачко-инвалидску заштиту о утврђеном статусу ратног војног инвалида Одбрамбено-отаџбинског рата, уколико се ради о кандидату из категорије ратног војног инвалида,
ј) увјерење општинског/градског органа управе надлежног за борачко-инвалидску заштиту о утврђеном статусу борца Одбрамбено-отаџбинског рата, ако се ради о кандидату из категорије борца,
к) љекарско увјерење, које не може бити старије од 6 мјесеци, кандидати треба да доставе након што буду одабрани на конкурсу, а прије заснивања радног односа и
л) увјерење да није осуђиван правоснажном пресудом за кривична дјела, школа ће прибавити за изабраног кандидата службеним путем, а прије заснивања радног односа.

Интервју са кандидатима који су доставили потпуне и благовремене пријаве, односно који испуњавају услове конкурса, обавиће се 17.10.2017. године у просторијама школе са почетком у 10 часова.
Кандидати се неће посебно позивати на интервју, а уколико се не појаве на интервјуу у одређено вријеме, сматраће се да су одустали од пријаве на конкурс.

Учесници конкурса су дужни доставити овјерене копије свих докумената и те копије неће бити враћене кандидатима.
Пријаве са потребним документима послати на адресу: ЈУ ОШ "Свети Сава" Лопаре, Школска бр. 3, 75 240 Лопаре са назнаком "за конкурс", или их лично доставити код секретара школе у року од 8 дана од дана објављивања конкурса.
Непотпуне и неблаговремене пријаве неће се разматрати.
Конкурс је отворен осам дана од дана објављивања.

ЈУ ОШ "ДЕСАНКА МАКСИМОВИЋ"
ЧЕЛОПЕК – ЗВОРНИК

Расписује

ОГЛАС
за пријем радника

На одређено вријеме:

1. Наставник разредне наставе, пуна норма, до повратка радника - 2 извршиоца са радним искуством и положеним стручним испитом.
2. Наставник демократије, за 8 часова, до повратка радника - 1 извршилац са радним искуством и положеним стручним испитом.

Уз пријаву (потписану од стране кандидата) потребно је доставити сљедеће документе:
- родни лист или копију личне карте,
- увјерење о држављанству,
- овјерену копију дипломе о завршеном првом циклусу студијског програма у којој је наведено стручно звање у одређеној области или еквивалент,
- као и документацију на основу које се доказује испуњеност посебних услова, предвиђену чланом 8. Правилника о процедури и критеријумима пријема радника у радни однос у основној школи.

Љекарско увјерење доставиће кандидат који буде изабран на конкурсу, а прије заснивања радног односа. Увјерење да није осуђиван за кривична дјела учињена против достојанства личности, морала, службене дужности, полног интегритета, злостављања дјетета, полног и другог насиља над дјететом или малолетним лицем, за кандидата који је изабран прибавиће школа службеним путем.
Пријаве које су неблаговремене или непотпуне неће се разматрати.
Кандидати су дужни доставити овјерене копије свих докумената и те копије неће бити враћене.
Интервју ће се обавити у понедјељак, 16.10.2017. године, у школи у Челопеку, са почетком у 9 часова.
Кандидати неће бити посебно позивани на интервју, а ако се не појаве на интервјуу, сматраће се да су одустали од пријаве на конкурс.
Оглас је отворен 8 дана од дана објављивања
Пријаве слати на адресу: ЈУ ОШ "Десанка Максимовић" Челопек бб, 75400 Зворник.

ЈУ ОШ "ЈОВАН ДУЧИЋ"
БИЈЕЉИНА

Расписује

ЈАВНИ КОНКУРС
за попуну упражњеног радног мјеста

1. Вјероучитељ православне вјеронауке, 5 часова седмично, на неодређено вријеме, лице са радним искуством и положеним стручним испитом, 1 извршилац.

- Општи услови које кандидат треба да испуњава:
а) да је држављанин Републике Српске или Босне и Херцеговине, а то се доказује увјерењем о држављанству,
б) да је пунољетан, а то се доказује изводом из матичне књиге рођених или копијом личне карте,
в) да је радно способан, а то се доказује љекарским увјерењем које не може бити старије од шест мјесеци и које прилаже само изабрани кандидат након извршеног избора по конкурсу, а прије заснивања радног односа, и
г) да није осуђиван правоснажном пресудом за кривична дјела, што се доказује увјерењем о неосуђиваности које ће школа прибавити службеним путем за изабраног кандидата, а прије заснивања радног односа.

- Уз потписану пријаву кандидата који се пријављује на јавни конкурс за пријем у радни однос, поред општих услова, кандидат доставља документацију о испуњености посебних услова:
1) овјерену фотокопију дипломе о завршеном првом циклусу студијског програма у којој је наведено стручно звање у одређеној области или еквивалент
- за радно мјесто вјероучитеља православне вјеронауке:
1. лице са завршеним одговарајућим православним теолошким факултетом,
2. професор или наставник са положеним православним вјероучитељским испитом,
3. лице са завршеном одговарајућом средњом православном вјерском школом које се затекло у радном односу у школи,
4. лице са завршеним факултетом или вишом школом неке друге струке, положеном педагошком групом предмета и православним вјероучитељским испитом.

2) додатак дипломи који садржи податке о просјеку оцјена током студирања или увјерење високошколске установе о просјеку оцјена током студирања,
3) увјерење издато од Завода за запошљавање о времену проведеном на евиденцији незапослених лица,
4) уколико је расписан конкурс за пријем у радни однос лица са радним искуством и положеним стручним испитом, кандидат је дужан да остави увјерење о положеном стручном испиту за рад у васпитно-образовном процесу,
5) увјерење о радном стажу издато од ранијег послодавца, уколико је расписан конкурс за пријем у радни однос лица са радним искуством,
6) увјерење општинског/градског органа управе надлежног за борачко-инвалидску заштиту о утврђеном статусу члана породице погинулог борца Одбрамбено-отаџбинског рата, ако се ради о кандидату из категорије породице погинулог борца,
7) увјерење општинског/градског органа управе надлежног за борачко-инвалидску заштиту о утврђеном статусу ратног војног инвалида Одбрамбено-отаџбинског рата, уколико се ради о кандидату из категорије ратног војног инвалида,
8) увјерење општинског/градског органа управе

надлежног за борачко-инвалидску заштиту о утврђеном статусу борца Одбрамбено-отаџбинског рата, уколико се ради о кандидату из категорије борца.
У складу са чланом 115. став 10. Закона о основном васпитању и образовању ("Службени гласник РС" бр. 44/17) кандидат је дужан доставити претходно прибављену сагласност надлежне цркве или вјерске заједнице.
Дана 18.10.2017. године у 12 часова у просторијама ЈУ Основне школе "Јован Дучић", ул. Српске војске бр. 104, Бијељина, обавиће интервју са кандидатима који су доставили потпуне и благовремене пријаве, односно, који испуњавају услове конкурса.
Кандидати се неће посебно позивати на интервју, а ако се не појаве интервјуу, сматраће се да су одустали од пријаве на конкурс.
Кандидати су дужни доставити овјерене копије свих докумената и те копије неће бити враћане кандидатима.
Пријаве достављати лично или путем поште на адресу: ЈУ Основна школа "Јован Дучић", ул. Српске војске бр. 104, Бијељина, 76 300.
Конкурс остаје отворен 8 (осам) дана од дана објављивања.
Непотпуне и неблаговремене пријаве неће се узети у разматрање.

ЈУ СШЦ "ВУК КАРАЦИЋ"
ЛОПАРЕ

Расписује:

КОНКУРС
за попуну упражњених радних мјеста

1. Наставник математике на 4 часа, лице са искуством и положеним стручним испитом за рад у настави, на одређено вријеме, до 30.6.2018. године..... 1 извршилац
2. Наставник електротехничке групе предмета на 2 часа стручно теоријских предмета, лице са искуством и положеним стручним испитом за рад у настави, на одређено вријеме, до 30.6.2018. године..... 1 извршилац
3. Наставник културе религије на 2 часа, лице са искуством и положеним стручним испитом за рад у настави, на одређено вријеме, до 30.6.2018. године..... 1 извршилац
4. Наставник ликовне културе на 2 часа, лице без искуства, приправник, на одређено вријеме, до 30.6.2018. године ..... 1 извршилац

Општи и посебни услови за пријем у радни однос
Уз пријаву на расписани конкурс потписану од стране кандидата, са кратком биографијом, контакт телефоном и адресом пребивалишта, потребно је да кандидат достави документацију на основу које се доказује испуњеност општих услова, и то:
1) да је држављанин Републике Српске или Босне и Херцеговине, а то се доказује увјерењем о држављанству (не старије од 6 мјесеци),
2) да је пунољетан, а то се доказује изводом из матичне књиге рођених или копијом личне карте,
3) да је радно способан, а то се доказује љекарским увјерењем, које не може бити старије од шест мјесеци и које прилаже само изабрани кандидат након извршеног избора по конкурсу, а прије заснивања радног односа,
4) да није осуђиван правоснажном пресудом за кривична дјела. Увјерење о неосуђиваности за изабраног кандидата Школа ће прибавити службеним путем, а прије заснивања радног односа.
5) да има положен стручни испит за рад у настави за радно мјесто за која се тражи положен стручни испит, (позиција бр. 1, 2. и 3)

Кандидат је дужан доставити документацију којом доказује испуњеност посебних услова и документацију на основу које се врши бодовање, и то:
1) оверену фотокопију дипломе о завршеном првом циклусу студијског програма у четворогодишњем трајању, са најмање остварених 240 ECTS бодова, у којој је наведено стручно звање у одређеној области или еквивалент,
2) увјерење о положеном стручном испиту за рад у васпитно-образовном процесу (за радно мјесто за које се тражи положен стручни испит, позиција бр. 1, 2. и 3),
3) додатак дипломи, који садржи податке о просјеку оцјена током студирања или увјерење високошколске установе о просјеку оцјена током студирања,

Уколико кандидат не може из оправданих разлога прибавити документ из овог става конкурса, просјечна оцјена може се доказати и овјереном фотокопијом индекса.
4) увјерење издато од Завода за запошљавање о времену проведеном на евиденцији незапослених лица, а након стицања стручне спреме тражене конкурсом,
5) увјерење о радном стажу издато од ранијег послодавца (за радно мјесто за које се тражи искуство, позиција бр. 1, 2. и 3), које садржи податке из којих се јасно види:
- врста посла,
- степен стручне спреме и
- дужина радног стажа по врстама посла;

Уколико се ради о кандидату из категорије породице: погинулог борца, ратног војног инвалида и борца Одбрамбено-отаџбинског рата Републике Српске, кандидат је дужан доставити и документацију за одређивање предности у случају да два или више кандидата имају једнак број бодова, и то:
1) увјерење општинског/градског органа управе надлежног за борачко-инвалидску заштиту о утврђеном статусу члана породице погинулог борца Одбрамбено-отаџбинског рата, уколико се ради о кандидату из категорије породице погинулог борца,
2) увјерење општинског/градског органа управе надлежног за борачко-инвалидску заштиту о утврђеном статусу ратног војног инвалида Одбрамбено-отаџбинског рата, уколико се ради о кандидату из категорије ратног војног инвалида,
3) увјерење општинског/градског органа управе надлежног за борачко-инвалидску заштиту о утврђеном статусу борца Одбрамбено-отаџбинског рата, уколико се ради о кандидату из категорије борца.

Тестирање и интервју за кандидате који су доставили потпуне и благовремене пријаве, односно који испуњавају услове конкурса, обавиће се 17.10.2017. године у 10 часова у просторијама ЈУ СШЦ "Вук Караџић" Лопаре.
Кандидати се неће посебно позивати на тестирање и интервју, а ако се не појаве на тестирању или интервјуу сматраће се да су одустали од пријаве на конкурс.
Кандидати су дужни доставити овјерене копије свих докумената и те копије неће бити враћане кандидатима.
Неблаговремене и непотпуне пријаве неће се разматрати.
Конкурс остаје отворен 8 (осам) дана од дана објављивања.
Пријаве са потребним документима слати на адресу ЈУ СШЦ "Вук Караџић" Лопаре, Доситеја Обрадовића бб, 75240 Лопаре са назнаком "ПРИЈАВА НА КОНКУРС".

ЈУ ОШ "ВУК КАРАЦИЋ" ЗАБРЂЕ – УГЉЕВИК
Расписује

ЈАВНИ КОНКУРС
за попуну упражњених радних мјеста

1. Наставник разредне наставе, пуна норма, за рад на одређено радно вријеме до повратка радника са функције, а најдуже до 31.8.2018, приправник, један извршилац,
2. Наставник музичке културе, 8 часова седмично, за рад на одређено радно вријеме до закључивања породиљског одсуства, а најкасније до краја фебруара 2018, један извршилац са радним искуством и положеним стручним испитом,
3. Наставник енглеског језика, 2 часа седмично, до закључивања породиљског одсуства, а најкасније до 31.8.2018. године, један извршилац са радним искуством и положеним стручним испитом,
4. Наставник руског језика, 2 часа седмично, на одређено радно вријеме до 31.8.2018. године, један извршилац са радним искуством и положеним стручним испитом.

Општи и посебни услови за пријем у радни однос

Уз пријаву на расписани конкурс, потписану од стране кандидата који се пријављује на конкурс са адресом пребивалишта и бројем телефона, потребно је да кандидати доставе и документацију на основу које се доказује испуњеност општих услова и то:
а) да је држављанин Републике Српске или Босне и Херцеговине, а то се доказује увјерењем о држављанству,
б) да је пунољетан, што се доказује изводом из матичне књиге рођених или овјереном копијом личне карте,
в) да је радно способан, а то се доказује љекарским увјерењем које не може бити старије од шест мјесеци и које прилаже само изабрани кандидат након извршеног избора по конкурсу, а прије заснивања радног односа, и
г) да није осуђиван правоснажном пресудом за кривична дјела, што се доказује увјерењем о неосуђиваности које ће школа прибавити службеним путем за изабраног кандидата, а прије заснивања радног односа.

Посебни услови
Кандидати су дужни да доставе и документацију на основу које се доказује испуњеност посебних услова и документацију на основу које се врши бодовање и то:
а) овјерена фотокопија дипломе о завршеном првом циклусу студијског програма у којој је наведено стручно звање у одређеној области или еквивалент,
б) додатак дипломи, који садржи податке о просјеку оцјена током студирања или увјерење високошколске установе о просјеку оцјена током студирања,
в) увјерење о положеном стручном испиту за рад у васпитно-образовном процесу, за радна мјеста под тачком 2, 3. и 4.
г) увјерење о радном стажу издато од ранијег послодавца, за радна мјеста под тачком 2, 3. и 4. које садржи податке из којих се јасно види врста посла, степен стручне спреме и дужина оствареног радног стажа по врстама посла,
д) увјерење издато од Завода за запошљавање о времену проведеном на евиденцији незапослених лица.
Уколико се ради о кандидату из категорије члана породице погинулог борца, ратног војног инвалида и борца Одбрамбено-отаџбинског рата кандидат је дужан доставити и документацију за одређивање предности у случају да два или више кандидата имају једнак број бодова и то:
а) увјерење општинског/градског органа управе надлежног за борачко-инвалидску заштиту о утврђеном статусу члана породице погинулог борца Одбрамбено-отаџбинског рата, уколико се ради о кандидату из категорије породице погинулог борца;
б) увјерење општинског/градског органа управе надлежног за борачко-инвалидску заштиту о утврђеном статусу ратног војног инвалида Одбрамбено-отаџбинског рата, уколико се ради о кандидату из категорије ратног војног инвалида;
в) увјерење општинског/градског органа управе надлежног за борачко-инвалидску заштиту о утврђеном статусу борца Одбрамбено-отаџбинског рата, уколико се ради о кандидату из категорије борца.

У уторак, 17.10.2017. године, у 10 часова у просторијама ЈУ Основна школа "Вук Караџић", Забрђе – Угљевик, обавиће се интервју са кандидатима за наставника музичког васпитања, енглеског језика и руског језика.

У сриједу, 18.10.2017. године, у 13 часова просторијама ЈУ Основна школа "Вук Караџић", Забрђе – Угљевик, обавиће се интервју са кандидатима за наставника разредне наставе.
Кандидати се неће посебно позивати на интервју, а уколико се не појаве на интервјуу, сматраће се да су одустали од пријаве на конкурс.
Кандидати су дужни доставити овјерене копије свих докумената и те копије неће бити враћене кандидатима.
Конкурс остаје отворен осам (8) дана од дана објављивања.
Пријаве и потребне документе доставити лично или послати поштом на адресу:
ЈУ Основна школа "Вук Караџић", Забрђе– Угљевик, Село Забрђе б.б, 76 330 Угљевик, Са назнаком "Комисији за избор".
Непотпуне и неблаговремене пријаве неће се узети у разматрање.

ЈУ ТЕХНИЧКА ШКОЛА "МИХАЈЛО ПУПИН" БИЈЕЉИНА

Расписује

КОНКУРС
за упражњено радно мјесто

- Наставника практичне наставе - машинска струка.....1 извршилац, 24 часа, одређено вријеме до 31.8.2018. године, лице са искуством.

Уз пријаву потписану од стране кандидата који се пријављује на конкурс са кратком биографијом и контакт телефоном, потребно је да кандидат достави и документацију на основу које се доказује испуњеност општих услова и то:
1) да је држављанин Републике Српске или Босне и Херцеговине, а то се доказује увјерењем о држављанству,
2) да је пунољетан, а доказује се изводом из матичне књиге рођених или овјереном копијом личне карте,
3) да је радно способан, а то се доказује љекарским увјерењем, које не може бити старије од шест мјесеци и које прилаже само изабрани кандидат након извршеног избора по конкурсу, а прије заснивања радног односа,
4) да није осуђиван правоснажном пресудом за учињена кривична дјела.
Увјерење о неосуђиваности из тачке 4) за изабраног кандидата школа ће прибавити службеним путем, а прије заснивања радног односа.

Кандидат је дужан доставити и документацију којом доказује испуњеност посебних услова и документацију на основу које се врши бодовање:
1. оверену фотокопију дипломе о завршеном првом циклусу студијског програма у четворогодишњем трајању са најмање остварених 240 ECTS бодова у којој је наведено стручно звање у одређеној области или еквивалент, а у складу са Правилником о врсти стручне спреме наставника и стручних сарадника у средњим техничким и средњим стручним школама ("Службени гласник РС", бр.29/12, 80/14 и 83/15),
2. додатак дипломи који садржи податке о просјеку оцјена током студирања или увјерење високошколске установе о просјеку оцјена током студирања,
3. увјерење о положеном стручном испиту,
4. увјерење издато од Завода за запошљавање о времену проведеном на евиденцији незапослених лица,
5. увјерење о радном стажу издато од ранијег послодавца, које садржи податке из којих се јасно види врста посла, степен стручне спреме и дужина радног стажа по врсти посла,
6. увјерење општинског/градског органа управе надлежног за борачко-инвалидску заштиту о утврђеном статусу члана породице погинулог борца Одбрамбено-отаџбинског рата, уколико се ради о кандидату из категорије породице погинулог борца,
7. увјерење општинског/градског органа управе надлежног за борачко-инвалидску заштиту о утврђеном статусу ратног војног инвалида Одбрамбено-отаџбинског рата, уколико се ради о кандидату из категорије ратног војног инвалида,
8. увјерење општинског/градског органа управе надлежног за борачко-инвалидску заштиту о утврђеном статусу борца Одбрамбено-отаџбинског рата, уколико се ради о кандидату из категорије борца.

Тестирање и интервју за кандидате који су доставили потпуне и благовремене пријаве, односно који испуњавају услове конкурса обавиће се у просторијама Школе - Рачанска улица дана, 17.10.2017. године (уторак), у 10 сати.
Кандидати се неће посебно позивати на тестирање и интервју, а уколико се не појаве на тестирању или интервју, сматраће се да су одустали од пријаве на конкурс.

Кандидати су дужни доставити овјерене копије свих докумената и те копије неће бити враћене кандидатима, а на пријави тачно навести која документа се достављају уз пријаву.
Некомплетне и неблаговремене пријаве неће се разматрати.
Конкурс остаје отворен 8 (осам) дана од дана објављивања.
Пријаве са потребним документима достављати у ковертама са назнаком "конкурс за наставника" лично или поштом на адресу ЈУ Техничка школа "Михајло Пупин" Бијељина, Рачанска бб.

ЈУ ОШ "СВЕТИ САВА"
ЦРЊЕЛОВО

Расписује

КОНКУРС
за пријем радника у радни однос и то:

1. Наставник историје, приправник, 4 часа редовне наставе, на одређено вријеме, односно до 31.8.2018. године, извршилац један (1).
2. Наставник техничког образовања, приправник, 6 часова редовне наставе, на одређено вријеме, најкасније до 31.8.2018. године, извршилац један (1).
3. Наставник основа информатике, приправник, 6 часова редовне наставе, на одређено вријеме, најкасније до 31.8.2018. године, извршилац један (1).
4. Наставник српског језика, лице са радним искуством, 5 часова редовне наставе, на одређено вријеме, најкасније до 31.8.2018. године, извршилац један (1).

Општи и посебни услови за пријем у радни однос

Уз потписану пријаву кандидата који се пријављује на јавни конкурс за пријем у радни однос потребно је да кандидати доставе и документацију на основу које се доказује испуњеност општих услова и то:
а) да је држављанин Републике Српске или Босне и Херцеговине, а то се доказује увјерењем о држављанству,
б) да је пунољетан, што се доказује изводом из матичне књиге рођених,
в) да је радно способан, а то се доказује љекарским увјерењем које не може бити старије од шест мјесеци и које прилаже само изабрани кандидат након извршеног избора по конкурсу, а прије заснивања радног односа, и
г) да није осуђиван правоснажном пресудом за кривична дјела учињена, што се доказује увјерењем о неосуђиваности које ће школа прибавити службеним путем за изабраног кандидата, а прије заснивања радног односа.
Кандидати су дужни да доставе и документацију на основу које се доказује испуњеност посебних услова и документацију на основу које се врши бодовање и то:
а) оверену фотокопију дипломе о завршеном првом циклусу студијског програма у којој је наведено стручно звање у одређеној области или еквивалент,
б) додатак дипломи, који садржи податке о просјеку оцјена током студирања или увјерење високошколске установе о просјеку оцјена током студирања,
в) увјерење издато од Завода за запошљавање о времену проведеном на евиденцији незапослених лица.
За радно мјесто под редним бројем 4. потребно је да кандидати доставе и
а) увјерење о радном стажу издато од ранијег послодавца, које садржи податке из којих се јасно види врста посла, степен стручне спреме и дужина радног стажа по врстама посла,
Уколико се ради о кандидату из категорије члана породице погинулог борца, ратног војног инвалида и борца Одбрамбено-отаџбинског рата кандидат је дужан доставити:
а) увјерење општинског/градског органа управе надлежног за борачко-инвалидску заштиту о утврђеном статусу члана породице погинулог борца Одбрамбено-отаџбинског рата, уколико се ради о кандидату из категорије породице погинулог борца;
б) увјерење општинског/градског органа управе надлежног за борачко-инвалидску заштиту о утврђеном статусу ратног војног инвалида Одбрамбено-отаџбинског рата, уколико се ради о кандидату из категорије ратног војног инвалида;
в) увјерење општинског/градског органа управе надлежног за борачко-инвалидску заштиту о утврђеном статусу борца Одбрамбено-отаџбинског рата, уколико се ради о кандидату из категорије борца.

У просторијама ЈУ Основне школе "Свети Сава" Црњелово, обавиће се интервју са кандидатима који су доставили потпуне и благовремене пријаве, односно, који испуњавају услове конкурса.
1. За радно мјесто наставник историје интервју са кандидатима ће се одржати 16.10.2017. године у 9 часова.
2. За радно мјесто наставник техничког образовања интервју са кандидатима ће се одржати 19.10.2017. године у 11 часова.
3. За радно мјесто наставник основа информатике интервју са кандидатима ће се одржати 19.10.2017. године у 12.15 часова.
4. За радно мјесто наставник српског језика интервју са кандидатима ће се одржати 20.10.2017. године у 12 часова.

Кандидати се неће посебно позивати на интервју, а уколико се не појаве на интервјуу, сматраће се да су одустали од пријаве на конкурс.
Кандидати су дужни доставити овјерене копије свих докумената и те копије неће бити враћене кандидатима.
Пријаве достављати лично или путем поште на адресу: ЈУ Основна школа "Свети Сава" Црњелово, Главна улица број 15, 76328 Црњелово.
Конкурс остаје отворен 8 (осам) дана од дана објављивања
Непотпуне и неблаговремене пријаве неће се узети у разматрање.

ЈУ ОШ "ДОСИТЕЈ ОБРАДОВИЋ"
СУВО ПОЉЕ

Објављује

КОНКУРС
за пријем радника у радни однос и то:

1. Наставник разредне наставе, пуна норма, на одређено вријеме до повратка радника са породиљског боловања, а најдуже до 31.8.2018. године, лица са искуством - са положеним стручним испитом – 2 извршиоца,
2. Наставник њемачког језика, 8 часова, на одређено вријеме до 31.8.2018. године, лице са искуством - са положеним стручним испитом, - 1 извршилац.

Општи и посебни услови за пријем у радни однос

Уз пријаву на расписани конкурс потписану од стране кандидата који се пријављује на конкурс са биографијом, потребно је да кандидати доставе и документацију на основу које се доказује испуњеност општих услова и то:

а) да је држављанин Републике Српске или Босне и Херцеговине, а то се доказује увјерењем о држављанству,
б) да је пунољетан, што се доказује изводом из матичне књиге рођених или овјереном копијом личне карте,
в) да је радно способан, а то се доказује љекарским увјерењем које не може бити старије од шест мјесеци и које прилаже само изабрани кандидат након извршеног избора по конкурсу, а прије заснивања радног односа, и
г) да није осуђиван правоснажном пресудом за кривична дјела, што се доказује увјерењем о неосуђиваности које ће школа прибавити службеним путем за изабраног кандидата, а прије заснивања радног односа.
Кандидати су дужни да доставе и документацију на основу које се доказује испуњеност посебних услова и документацију на основу које се врши бодовање и то:
а) овјерену фотокопију дипломе о завршеном првом циклусу студијског програма у којој је наведено стручно звање у одређеној области или еквивалент,
б) додатак дипломи, који садржи податке о просјеку оцјена током студирања или увјерење високошколске установе о просјеку оцјена током студирања,
в) увјерење о положеном стручном испиту за рад у васпитно-образовном процесу,
г) увјерење о радном стажу издато од ранијег послодавца, које садржи податке из којих се јасно види врста посла, степен стручне спреме и дужина радног стажа по врстама посла,
д) увјерење издато од Завода за запошљавање о времену проведеном на евиденцији незапослених лица.
Уколико се ради о кандидату из категорије члана породице погинулог борца, ратног војног инвалида и борца Одбрамбено-отаџбинског рата кандидат је дужан доставити и документацију за одређивање предности у случају да два или више кандидата имају једнак број бодова и то:
а) увјерење општинског/градског органа управе надлежног за борачко-инвалидску заштиту о утврђеном статусу члана породице погинулог борца Одбрамбено-отаџбинског рата, уколико се ради о кандидату из категорије породице погинулог борца;
б) увјерење општинског/градског органа управе надлежног за борачко-инвалидску заштиту о утврђеном статусу ратног војног инвалида Одбрамбено-отаџбинског рата, уколико се ради о кандидату из категорије ратног војног инвалида;
в) увјерење општинског/градског органа управе надлежног за борачко-инвалидску заштиту о утврђеном статусу борца Одбрамбено-отаџбинског рата, уколико се ради о кандидату из категорије борца.
Дана, 16.10.2017. године у 10 часова у просторијама ЈУ Основне школе "Доситеј Обрадовић" Суво Поље, обавиће се интервју са кандидатима који су доставили потпуне и благовремене пријаве, односно који испуњавају услове конкурса.
Кандидати се неће посебно позивати на интервју, а уколико се не појаве на интервјуу, сматраће се да су одустали од пријаве на конкурс.
Кандидати су дужни доставити овјерене копије свих докумената и те копије неће бити враћене кандидатима.
Пријаве достављати лично или путем поште на адресу: ЈУ Основна школа "Доситеј Обрадовић" Суво Поље 404, 76321 Суво Поље.
Конкурс остаје отворен 8 (осам) дана од дана објављивања
Непотпуне и неблаговремене пријаве неће се узети у разматрање.

ЈУ ОШ "ФИЛИП ВИШЊИЋ"
ДОЊА ТРНОВА

расписује

КОНКУРС
за упражњена радна мјеста

1. Наставник разредне наставе - приправник, 1 извршилац, на одређено вријеме - до повратка радника са боловања;
2. Наставник разредне наставе - приправник, 1 извршилац, на одређено вријеме - до повратка радника са функције;
3. Наставник демократије и људских права - приправник, 1 извршилац са 2 часа седмично, на одређено вријеме - до повратка раднице са породиљског боловања;
4. Наставник исламске вјеронауке – приправник, 1 извршилац са 2 часа седмично, на одређено вријеме - до 31.8.2018. године.

Уз пријаву на расписани конкурс, са биографијом и потписом од стране кандидата који се пријављује на конкурс, потребно је да кандидати доставе и документацију на основу које се доказује испуњеност општих услова и то:
а) да је држављанин Републике Српске или Босне и Херцеговине, а то се доказује увјерењем о држављанству,
б) да је пунољетан, што се доказује изводом из матичне књиге рођених или овјереном копијом личне карте,
в) да је радно способан, а то се доказује љекарским увјерењем које не може бити старије од шест мјесеци и које прилаже само изабрани кандидат након извршеног избора по конкурсу, а прије заснивања радног односа, и
г) да није осуђиван правоснажном пресудом за кривична дјела, што се доказује увјерењем о неосуђиваности које ће школа прибавити службеним путем за изабраног кандидата, а прије заснивања радног односа.

Кандидати су дужни да доставе и документацију на основу које се доказује испуњеност посебних услова и документацију на основу које се врши бодовање и то:
а) овјерену фотокопију дипломе о завршеном првом циклусу студијског програма у којој је наведено стручно звање у одређеној области или еквивалент;
б) додатак дипломи, који садржи податке о просјеку оцјена током студирања или увјерење високошколске установе о просјеку оцјена током студирања,
в) увјерење издато од Завода за запошљавање о времену проведеном на евиденцији незапослених лица;

Уколико се ради о кандидату из категорије члана породице погинулог борца, ратног војног инвалида и борца Одбрамбено-отаџбинског рата кандидат је дужан доставити и документацију за одређивање предности у случају да два или више кандидата имају једнак број бодова и то:
а) увјерење општинског/градског органа управе надлежног за борачко-инвалидску заштиту о утврђеном статусу члана породице погинулог борца Одбрамбено-отаџбинског рата, уколико се ради о кандидату из категорије породице погинулог борца;
б) увјерење општинског/градског органа управе надлежног за борачко-инвалидску заштиту о утврђеном статусу ратног војног инвалида Одбрамбено-отаџбинског рата, уколико се ради о кандидату из категорије ратног војног инвалида;
в) увјерење општинског/градског органа управе надлежног за борачко-инвалидску заштиту о утврђеном статусу борца Одбрамбено-отаџбинског рата, уколико се ради о кандидату из категорије борца.
Дана, 17.10.2017. године, у 11 часова у просторијама ЈУ Основне школе "Филип Вишњић" Доња Трнова обавиће се интервју са кандидатима који су доставили потпуне и благовремене пријаве, односно који испуњавају услове конкурса.
Кандидати се неће посебно позивати на интервју, а уколико се не појаве на интервјуу, сматраће се да су одустали од пријаве на конкурс.
Кандидати су дужни доставити овјерене копије свих докумената и те копије неће бити враћене кандидатима.
Пријаве достављати лично или путем поште на адресу: ЈУ Основна школа "Филип Вишњић", Доња Трнова 76335.
Конкурс остаје отворен 8 (осам) дана од дана објављивања
Непотпуне и неблаговремене пријаве неће се узети у разматрање.

ФИЛИЈАЛА ИСТОЧНО САРАЈЕВО

ЈУ СРЕДЊОШКОЛСКИ ЦЕНТАР ПАЛЕ
ЊЕГОШЕВА БР. 7
71420 ПАЛЕ

КОНКУРС
за упражњено радно мјесто

1. Професор машинске групе предмета (рачунари и програмирање, моделирање помоћу рачунара и моделирање и симулација) - 12 часова, на одређено вријеме до 30.6.2018. године са радним искуством и положеним стручним испитом за рад у настави, 1 извршилац;
У случају да се не пријави кандидат који испуњава услове конкурса, разматраће се пријаве кандидата без положеног стручног испита;
2. Професор математике - пуна норма, 1 извршилац, до повратка раднице са боловања, приправник

Право учешћа на конкурсу имају кандидати који осим услова прописаних Законом о раду ("Службени гласник РС", број: 1/16) испуњавају и сљедеће услове:
• Има одговарајући ниво образовања - завршен први циклус студијског програма у четворогодишњем трајању, са најмање остварених 240 ECTS бодова и звање прописано Правилником о врсти стручне спреме наставника и стручних сарадника у средњим техничким и средњим стручним школама ("Службени гласник РС", број: 29/12, 80/14 и 83/15).
• Има љекарско увјерење о психичкој и физичкој способности за рад са ученицима,
• Није правоснажном пресудом осуђивано за кривична дјела учињена против достојанства личности, морала, службене дужности, трговине људима, злостављања дјетета, полног и другог насиља над дјететом или малољетним лицем;
• Има положен стручни испит за рад у настави.
Уз пријаву (потписану од стране кандидата) за наведени конкурс кандидати су дужни приложити:
1. увјерење о држављанству не старије од шест мјесеци;
2. извод из матичне књиге рођених или овјерену копију личне карте;
3. овјерену фотокопију дипломе о завршеном првом циклусу студијског програма, у којој је наведено стручно звање у одређеној области или еквивалент;
4. додатак дипломи, који садржи податке о просјеку оцјена током студирања или увјерење високошколске установе о просјеку оцјена током студирања, ако у дипломи не постоје подаци о просјеку оцјена;
5. увјерење издато од Завода за запошљавање о времену проведеном на евиденцији незапослених лица за незапослена лица која се налазе на тој евиденцији;
6. увјерење о положеном стручном испиту за рад у васпитно-образовном процесу под тачком 1.
7. увјерење о радном стажу издато од ранијег послодавца под тачком 1.

Процедура пријема у радни однос кандидата регулисана је Правилником о процедури и критеријумима пријема радника у радни однос у средњој школи ("Службени гласник Републике Српске", бр. 102/14 и 42/16).
Увјерење да лице није правоснажном пресудом осуђивано за кривична дјела учињена против, достојанства личности, морала, службене дужности, трговине људима, злостављања дјетета, полног и другог насиља над дјететом или малољетним лицем (увјерење о неосуђиваности) - затражиће Школа за кандидата који буде изабран, а прије заснивања радног односа.
Кандидат који буде изабран на конкурсу, прије заснивања радног односа, дужан је доставити љекарско увјерење о психичкој и физичкој способности за рад са ученицима, које није старије од шест мјесеци.
Рок за достављање пријава је 8 (осам) дана од дана објављивања. Интервју и тестирање ће се обавити 17.10.2017. године у 8 часова са кандидатима који су доставили потпуне и благовремене пријаве, односно који испуњавају услове конкурса. Кандидати се неће посебно позивати на тестирање и интервју, а ако се не појаве на тестирању или интервјуу, сматраће се да су одустали од пријаве на конкурс.
Све копије докумената треба да буду овјерене. Достављена документација се неће враћати кандидатима. Непотпуне и неблаговремене пријаве неће се узети у разматрање.
Пријаве слати на адресу школе, са назнаком "За конкурс".

ФИЛИЈАЛА ТРЕБИЊЕ

ЈУ ТЕХНИЧКА ШКОЛА ТРЕБИЊЕ

КОНКУРС
за пријем радника у радни однос

1. Проф. српског језика.....1 извршилац - 13 часова - одређено (до повратка раднице са породиљског одсуства) - са радним искуством (положен стручни испит за рад у настави)

Поред општих услова за заснивање радног односа прописаних Законом о раду ("Сл. гл. РС" бр. 1/16) кандидати треба да испуњавају и посебне услове прописане чланом 75. Закона о средњем образовању и васпитању ("Сл. гл. РС" бр.74/08, 106/09, 104/11, 33/14) и Правилником о врсти стручне спреме наставника и стручних сарадника у средњим техничким и средњим стручним школама ("Сл. гл. РС" бр. 29/12, 80/14, 83/15).
Увјерење да кандидат није правоснажном пресудом осуђиван за кривична дјела учињена против достојанства личности, морала, службене дужности, трговине људима, злостављања дјетета, полног и другог насиља над дјететом и малољетним лицем послодавац ће прибавити службеним путем од надлежног органа, за изабраног кандидата.
Љекарско увјерење кандидати достављају након што буду одабрани на конкурсу, а прије заснивања радног односа.
Уз пријаву на конкурс, кандидати су дужни да, као доказ о испуњавању услова конкурса, доставе сљедећа документа (овјерене копије не старије од шест мјесеци):
- Овјерену копију дипломе о завршеном првом циклусу студијског програма у четворогодишњем трајању са најмање остварених 240 ECTS бодова у којој је наведено стручно звање у одређеној области или еквивалент (за дипломе стечене послије 6.4.1992 год. ван БиХ и Републике Србије потребно приложити рјешење о признавању - нострификацији);
- Извод из матичне књиге рођених;
- Увјерење о држављанству;
- Увјерење о положеном стручном испиту за рад у васпитно-образовном процесу
- Крађу биографију - пријаву.
Поред ових докумената потребно је доставити и увјерења тражена Правилником о критеријумима и процедури пријема радника у радни однос у средњој школи ("Службени гласник Републике Српске" бр.102/14, 42/16). Увјерења која кандидат прилаже су:
- Увјерење о просјечној оцјени током студирања коју издаје високошколска установа или је додатак дипломи (уколико кандидат не може из оправданих разлога прибавити наведени документ, просјечна оцјена се може доказати и овјереном фотокопијом индекса)
- Увјерење о оствареном радном стажу издато од стране ранијег послодавца
- Увјерење Завода за запошљавање о времену проведеном на евиденцији незапослених лица,
- Увјерење општинског/градског органа управе надлежног за борачко-инвалидску заштиту о утврђеном статусу члана породице погинулог борца Одбрамбено-отаџбинског рата РС ако се ради о кандидату из категорије породице погинулог борца,
- Увјерење општинског/градског органа управе надлежног за борачко-инвалидску заштиту о утврђеном статусу борца Одбрамбено-отаџбинског рата РС ако се ради о кандидату из категорије борца,
- Увјерење општинског/градског органа управе надлежног за борачко-инвалидску заштиту о утврђеном статусу ратног војног инвалида Одбрамбено-отаџбинског рата РС ако се ради о кандидату из категорије ратног војног инвалида.

Са кандидатима који испуњавају услове конкурса биће обављен интервју као и стручно тестирање 17.10.2017. год. у 10 часова у просторијама Школе.
Кандидати се неће посебно позивати на интервју, а уколико се не појаве сматраће се да су одустали од пријаве на конкурс.
Кандидати су дужни доставити овјерене копије свих докумената и те копије неће бити враћене кандидатима.
Рок за подношење пријава је 8 (осам) дана од дана објављивања конкурса.
Непотпуне и неблаговремене пријаве неће се узети у разматрање.
У пријави навести контакт телефон.
Пријаве са доказима о испуњавању услова доставити у ЈУ "Техничка школа" Требиње, Вожда Карађорђа бр.1, 89101 Требиње са назнаком "ЗА КОНКУРС (проф. српског језика)".

ОКРУЖНИ СУД У ТРЕБИЊУ

ЈАВНИ КОНКУРС

за попуну упражњених радних мјеста у Окружном суду у Требињу, на одређено вријеме у оквиру пројекта "унапређење рада на предметима ратних злочина у БиХ у периоду 12.2017 – 2.2019. године" IPA 2013

1. Виши стручни сарадник.....1 (један) извршилац
2. Психолог.....1 (један) извршилац
3. Дактилограф.....1 (један) извршилац

Општи услови:
- да је држављанин РС и БиХ,
- да има општу здравствену способност,
- да није осуђиван за кривично дјело на безусловну казну затвора, најмање од 6 мјесеци, или за кривично дјело које га чини неподобним за обављање послова у државним органима.
- да се против њега не води кривични поступак.

Посебни услови:
- За вишег стручног сарадника:
- завршен правни факултет, положен правосудни испит и искуство у правним пословима од најмање 3 (три) године

- За психолога:
- завршен филозофски факултет, смјер психологије, стечено звање дипломираног психолога, познавање рада на рачунару, радно искуство на пословима психолога најмање 2 (двије) године

- За дактилографа :
- завршена средња биротехничка школа, управно-биротехничка школа или друга средња школа, IV или III степен стручне спреме и познавање рада на рачунару, радно искуство 6 мјесеци на истим или сличним пословима.

Потребни документи: (Оригинал или овјерене копије)
- увјерење о држављанству,
- родни лист,
- увјерење да против подносиоца пријаве није потврђена оптужница за кривично дјело (не старије од 3 мјесеца),
- доказ о одговарајућој школској спреми, познавање рада на рачунару и радном искуству.

Изабрани кандидат ће бити дужан доставити увјерење о општој здравственој способности за обављање послова радног мјеста, након избора кандидата.

Избор између пријављених кандидата који буду испуњавали опште и посебне услове, извршиће се након провјере стручних знања и радне способности – тестирања и интервјуа са кандидатима.

Рок и адреса доставе:

Сва тражена документа треба доставити у року од 15 дана, од дана објављивања Јавног конкурса у дневном листу "Глас Српске".

Документи се могу доставити непосредно Окружном суду у Требињу или путем поште, на адресу: Ул. Соколска бр.1, 89101 Требиње, са назнаком "Јавни конкурс".
Непотпуне, неуредне и неблаговремене пријаве неће се узимати у разматрање.
Документација се враћа само на властити захтјев.

ОКРУЖНИ СУД У ТРЕБИЊУ

ЈАВНИ КОНКУРС
за пријем на праксу судијског приправника – волонтера

I

- Судијски приправник – волонтер у Окружном суду Требиње 1

II

Општи услови:
- да је држављанин БиХ
- да има општу здравствену способност,
- да није осуђиван за кривично дјело на безусловну казну затвора најмање од 6 мјесеци или за кажњиво дјело које га чини неподобним за обављање послова у државним органима.

Посебни услови:
- завршен правни факултет

III

Уз пријаву на конкурс кандидати су дужни да доставе:
- диплому о завршеном правном факултету,
- увјерење о држављанству (не старије од 6 мјесеци),
- увјерење да против кандидата није потврђена оптужница нити је изречена неправоснажна осуђујућа пресуда за кривично дјело за које је прописана као главна казна новчана казна или затвор до 5 година.
Са кандидатима који испуњавају услове конкурса, обавиће се интервју.
Рок за подношење пријаве на конкурс је 15 дана од дана објављивања у дневном листу "Глас Српске".
Пријаве се могу доставити непосредно Окружном суду Требиње или путем поште на адресу: Ул. Соколска бр. 1, 89 101 Требиње.

Рок за подношење пријава за све расписане огласе – конкурсе почиње се рачунати од првог наредног дана од дана објављивања. Ако задњи дан рока пада у недјељу или дан у који се по закону не ради, трајање рока се продужава за први радни дан. Сви кандидати који се пријављују на оглас – конкурс, морају испуњавати опште услове предвиђене законом.

Пријаве на оглас – конкурс са правно ваљаним доказима о испуњавању услова за обављање послова на одређено радном мјесту упутити на адресу послодавца. Непотпуне и неблаговремене пријаве неће се узимати у разматрање.

РЕПУБЛИКА СРПСКА
ГРАД ДОБОЈ
ГРАДОНАЧЕЛНИК

Број: 02-022-2030/17
Добој, 3.10.2017. год.

На основу члана 4. Одлуке о поступку, условима и начину давања у закуп и привремено коришћење земљишта, јавних површина, пословних простора и гаража ("Сл. гласник општине Добој", број 6/08, 2/10 и 7/10) и члана 60. и 77. Статута града Добој ("Сл. гласник града Добој", број 1/17), градоначелник града Добоја, о б ј а в љ у ј е

ОГЛАС

за давање у закуп пољопривредног земљишта путем усменог јавног надметања

I Предмет закупа:

Пољопривредно земљиште у Добоју и то:

Дио к.ч. 850/10 уписана у ЗК улошку број 696 и дио к.ч.850/27 уписана у ЗК улошку број 236, КО СП Добој, у сврху привременог коришћења земљишта за пољопривредну обраду.
Површина која се закупљује износи 400,00 м².

II Начин давања у закуп
Некретнине које су предмет лицитације даће се на коришћење путем усменог јавног надметања након чега ће се са најповољнијем понуђачем закључити уговор о закупу.
Уговор се закључује по поднијетом захтјеву закупца на период од годину дана.

III Почетна цијена:
Почетна лицитациона цијена износи:
- за земљиште за пољопривредну обраду 0,10 КМ по 1 м² годишње.

IV Висина кауције:
Висина кауције за учешће на лицитацији износи:
50,00 КМ, по свакој пријави.

Одабраним понуђачима кауција ће бити урачуната у износ закупнине, а понуђачима који понуде нижи износ на име закупа од највишег понуђеног износа кауција ће бити враћена.
Кауција на име учешћа уплаћује се на благајни у згради административне службе града Добој (други спрат, соба број 55).

V Начин и услови плаћања закупнине
Корисник за коришћење јавних површина плаћа закуп жирално по испостављеној фактури.

VI Рок за пријаву
Пријаве за учешће на лицитацији са доказом о уплати кауције се подносе у року од 15 дана од дана објављивања путем поште или предајом на писарници (шалтер сала, шалтер број 2) на адресу: Град Добој, ул. Хиландарска бр.1 и то у затвореним ковертама са назнаком "Пријава на јавну лицитацију за давање у закуп пољопривредног земљишта" - не отварај, уз назнаку на које пољопривредно земљиште се односи пријава
Пријава треба да садржи име и презиме односно назив понуђача, јединствени матични број грађанина односно ЈИБ или ИБ, адресу и број телефона.

VII Услови за разматрање понуда:
Да би се пријаве могле разматрати по расписаној лицитацији потребно је да за јавну површину пристигну најмање три пријаве са приложеним доказом о уплати кауције на име учешћа.
Непотпуне и неблаговремене пријаве неће се разматрати.

VIII Вријеме лицитације
Јавна лицитација ће се обавити дана, 20.10.2017. године, са почетком у 12 у згради административне службе града Добоја, сала број 28, I спрат, од стране Комисије именоване рјешењем начелника општине.

ГРАДОНАЧЕЛНИК
Обрен Петровић

РЕПУБЛИКА СРПСКА
Јавна установа
Средњошколски центар "Јован Цвијић"
МОДРИЧА
Број: 611-2023 /2017
Датум: 3.10.2017. године

На основу члана 19. Правилника о извођењу екскурзија и излета ("Службени гласник Републике Српске", број: 19/10, 82/11 и 31/15) и Годишњег програма рада школе за школску 2017/2018. годину, Школски одбор расписује:

КОНКУРС

за избор најповољније туристичке агенције као понуђача за извођење једнодневног излета – Сајам књига у Београду

1. Подаци о школи:
Јавна установа Средњошколски центар "Јован Цвијић", Модрича
Улица: Берлинска бб, 74 480 Модрича
Телефон/факс:053/811-344, 810-966
E-mail: ssccmd@teol.net
Контакт особа: Новка Марковић, директор школе
Идентификациони број/ ЈИБ: 4400197310009
2. Предмет конкурса:
Организација и извођење једнодневног излета - посјета Сајму књига у Београду, 27.10.2017. године
3. План и програм излета:
Једнодневни излет у Београд, на релацији: Модрича - Београд - Модрича
Посјета Сајму књига - тржни центар Ушће, разгледање града, слободно вријеме за индивидуалне активности.
4. Услови учешћа:
Приликом достављања понуде у складу са чланом 14. став 5. Правилника о извођењу екскурзија, туристичка агенција обавезно доставља:
1. понуду са описом услуга коју понуђач пружа
2. опште услове путовања и програм путовања
3. одредбе о отказу путовања
4. права и обавезе путника
5. права и обавезе агенције
6. начин обештећења путника
7. гаранцију у виду потписане и овјерене изјаве за ослобађање ученика од свих додатних уплата
8. друге погодности које агенција нуди

5. Поред наведеног, потребно је доставити и сљедећу документацију:
- доказ о регистрацији за обављање предметне дјелатности (овјерена копија Рјешења о упису у судски регистар),
- овјерену копију потврде о пореској регистрацији и идентификационом броју издато од надлежног органа – Министарство финансија, Пореска управа,
- лиценцу за обављање предметне дјелатности издату од надлежног органа - Министарства трговине и туризма (овјерена копија).

6. Критеријуми за додјелу уговора:
Висина цијене аранжмана која обухвата:
- превоз модерним туристичким аутобусима,
- представник агенције,
- улазнице за Сајам књига,
- паркинг у кругу Сајма,
- паркинг у тржном центру Ушће,
- гратиси на бази 50 платених ученика,
- трошкови за пратиоце групе.

7. Рок за достављање понуда: до 13.10.2017 године до 12 часова укључујући и понуде достављене поштом.
Понуде се достављају у ковертама са назнаком "Понуда за извођење излета" или препорученом поштом на адресу: Јавна установа Средњошколски центар "Јован Цвијић", Берлинска бб, 74 480 Модрича.
Датум и мјесто отварања понуда:
13.10.2017. године у 12.30 часова у просторијама школе, кабинет 23.

Предсједник Школског одбора
Мара Драгичевић, проф.

ЈАВНО ПРЕДУЗЕЋЕ "КОМУС"
АКЦИОНАРСКО ДРУШТВО
ГАЦКО

Број: СА-466/17
Датум: 4.9.2017.

На основу члана 5. Закона о јавним предузећима ("Службени гласник Републике Српске", број 75/04), члана 8. Закона о министарским, владиним и другим именовањима Републике Српске ("Службени гласник Републике Српске" број 41/03) и члана 29 Статута ЈП "Комус" АД Гацко, а у вези са Одлуком о условима, стандардима и критеријумима за избор чланова Надзорног одбора број СА-464/17 од 4.9.2017. године, Скупштина акционара доноси одлуку којом расписује:

ПОНОВНИ ЈАВНИ КОНКУРС

за избор и именовање два члана Надзорног одбора ЈП "Комус" АД Гацко испред капитала општине Гацко

I Упражњено мјесто
Расписује се поновни Јавни конкурс за избор 2 (два) члана Надзорног одбора испред капитала општине Гацко.
II Мандат и надлежности
Чланови Надзорног одбора именују се на период од 4 (четири) године, уз могућност поновног избора, а по истеку мандата актуелном Надзорном одбору у складу са Одлуком број: СА-618/12, од 21.12.2012. године.
Надлежности, послови, обавезе, статус и одговорности су регулисани одредбама Статута ЈП "Комус" АД Гацко, а накнада за рад уређује се посебном одлуком.
III Општи услови
1. да су старији од 18 година,
2. да имају општу здравствену способност,
3. да нису отпуштени из државне службе на основу дисциплинске мјере на било којем нивоу власти у БиХ, државе или ентитета у периоду од три године прије дана објављивања овог јавног конкурса,
4. да нису осуђивани на кривично дјело, које их чине неподобним за обављање послова у надзорном одбору,
5. да се против њих не води кривични поступак,
6. да се на кандидате не односи члан 9. тачка 1. Устава БиХ,
IV Посебни услови
1. ССС, ВШС или ВСС,
2. најмање три (3) године радног искуства,
3. да посједује стручна и професионална знања и способности за обављање послова из надлежности органа за које се кандидује.

V Сукоб интереса
Кандидати не могу обављати дужности, активности или бити на положају који доводи до сукоба интереса како је прописано одредбама:
- Закона о сукобу интереса у органима власти Републике Српске ("Службени гласник Републике Српске", бр. 73/08 у 52/14),
- члана 13. Закона о јавним предузећима ("Службени гласник Републике Српске", бр. 75/04 и 78/11),
- члана 5. Закона о министарским, владиним и другим именовањима Републике Српске ("Службени гласник Републике Српске", бр. 41/03).

VI Потребна документа
Уз пријаву на конкурс, са адресом пребивалишта и телефонским бројем, кандидати су дужни доставити доказе о испуњавању општих и посебних услова,
- извод из матичне књиге рођених,
- увјерење о општој здравственој способности (не старије од три мјесеца),
- овјерену изјаву да нису отпуштени из органа управе као резултат дисциплинске мјере на било којем нивоу власти у БиХ, три године прије дана објављивања овог јавног конкурса,
- увјерење да се против њих не води кривични поступак (не старије од три мјесеца),
- овјерену изјаву да се на њих не односи члан IX став 1. Устава Босне и Херцеговине,
- овјерене копије дипломе и личне карте,
- биографију о кретању у служби,
- потврду о радном искуству у струци.
VII Објављивање конкурса
Овај поновни јавни конкурс биће објављен у "Службеном гласнику Републике Српске" и у дневном листу "Глас Српске".
VIII Рок за подношење пријаве
Рок за подношење пријаве је 15 дана од дана посљедњег објављивања. Неблаговремене и непотпуне пријаве неће се узимати у разматрање.
Пријаве се могу доставити лично у затвореној коверти, на протокол ЈП "Комус" АД Гацко, или путем поште, на адресу: ЈП "Комус" АД Гацко, Солунских добровољаца 56, Гацко са назнаком "Комисија за избор чланова Надзорног одбора – не отварати".
Непотпуне и неблаговремене пријаве неће се разматрати.
По закључењу конкурса, са свим кандидатима који испуњавају услове за именовање, Комисија за избор обавиће интервју, а о резултатима конкурса кандидати ће бити писмено обавијештени.

Предсједник Скупштине акционара
Поповић Радан

БОСНА И ХЕРЦЕГОВИНА
РЕПУБЛИКА СРПСКА
ОСНОВНИ СУД У ГРАДИШЦИ
Број: 72 0 I 032249 13 Ком
Градишка, 14.6.2017. године

Основни суд у Градишци по судији Граховац Предрагу, у извршном поступку тражиоца извршења општина Градишка заступана по начелнику општине против извршеника Бегановић Тајиба из Градишке, улица Драгице Радуловић 4, ради намирења дуга, вриједност спора 1.390 КМ, дана 14.6.2017. године

ОГЛАШАВА РЈЕШЕЊЕ О ИЗВРШЕЊУ

На основу приједлога за дозволу извршења тражиоца извршења општина Градишка, против извршеника Бегановић Тајиб на основу вјеродостојне исправе: Извода из пословних књига број 7967 за цијену комуналних услуга испоруке воде и чистоће извршеник је дужан тражиоцу извршења платити износ од 1.390 КМ са законском затезном каматом од 31.12.2007. године па до дана коначне исплате, као и да накнади тражиоцу извршења трошкове извршног поступка по одлуци Суда.
Суд је дана 3.6.2013. године дозволио Рјешење о извршењу стављањем печата.
Обавезује се извршеник да исплати тражиоцу извршења износ од 1.390 КМ са законском затезном каматом од 31.12.2007. године па до дана коначне исплате, као и трошкове овог извршног поступка, а све то у року од 3 дана по достављању рјешења о извршењу, под пријетњом принудног извршења, а у противном СУД ОДРЕЂУЈЕ ИЗВРШЕЊЕ запљеном, процјеном и продајом покретних ствари извршеника и намирењем тражиоца извршења до износа наведеног потраживања.
Новчана средства добијена продајом покретних ствари извршеника до износа новчаног потраживања тражиоца извршења, ће се пренијести на рачун тражиоца извршења број 551-033-00027113-57 код **UNICREDIT БАНКЕ.**

СУДИЈА
Предраг Граховац

ПОУКА: Против овог рјешења о извршењу извршеник може уложити приговор у року од 8 дана од дана пријема рјешења о извршењу путем овог Суда у два примјерака, а достављање ће се сматрати извршеним протеком рока од 15 дана након дана објављивања у дневним новинама.

ОБАВЈЕШТЕЊЕ

о јавној одбрани магистарског рада

Јавна одбрана магистарског рада кандидата **Надине Шертовић** под називом: "*Употребна вриједност техничке анализе на тржишту хартија од вриједности у Босни и Херцеговини*", заказује се за сриједу, **11.10.2017. године, у 11 часова.**
Јавна одбрана ће се одржати у свечаној сали на Економском факултету Универзитета у Бањалуци, ул. Мајке Југовића бр. 4.
Заинтересовани могу остварити увид у садржај магистарског рада до дана одбране у библиотеци Факултета.

ДЕКАН
Проф. др Станко Станић

www.glassrpske.com

маркетинг
051/231-081
Претплатите се на електронско издање "Гласа Српске"

СВАКОГ ЈУТРА НА ВАШОЈ E-MAIL АДРЕСИ

Тужним срцем јављамо родбини, пријатељима и комшијама
да је дана 2.10.2017. године, у 75. години живота, преминуо наш драги

РАДОВАН ВИШЕКРУНА

Сахрана ће се обавити у сриједу, 4.10.2017. године, у 13 часова на Градском гробљу - Побрђе.
Ожалошћени: супруга Зорка, синови Драган и Небојша, кћерка Наташа, унучад Александар и Тамара и снаха Слађана, те остала родбина, пријатељи и комшије

17760 Б-2 Г

Тужним срцем јављамо родбини, пријатељима и комшијама
да је у уторак, 3.10.2017. године, у 80. години живота преминуо наш драги

САВО (Благоје) МИЛОЈЕВИЋ

Сахрана ће се обавити у четвртак, 5.10.2017. године, у 13 часова на гробљу "Свете Огњене Марије" - Доњи Дракулић.
Поворка креће испред капеле на гробљу у 13 часова.
Ожалошћени: супруга Јованка, син Слободан, кћерке Љиљана и Славица, зетови Ненад и Милан, снаха Кристина, брат Крстан, сестре Босиљка и Вида, унучад, праунучад те остала родбина, комшије и пријатељи

17767 Б-2 Г

Тужно сјећање на вољеног оца и супруга

БРАНКА МОЦОЊУ

2001 - 2017.

Воле те твоје Бојана и Љуба

17739 Б-5 М

Посљедњи поздрав
драгом

РАДОВАНУ

Крстан Мирнић са породицом

17761 А-3 Г

Посљедњи поздрав
драгом брату

РАДОВАНУ

од брата Недељка са породицом.

17766 А-3 Г

ГРАДСКО ГРОБЉЕ
ЈАВНО КОМУНАЛНО акционарско друштво Бања Лука
Дежурни телефони:
051/216-412
051/214-107
- превоз покојника,
- кориштење мртвачнице и опремање,
- услуга сахрањивања
- продаја комплетне погребне опреме и црнине са бесплатном израдом смртовница
- продаја цвијећа и израда вијенаца
- услуге израде споменика и гробница
- организовање дућа и помена
- вршење сахрана и на другим гробљима
МОГУЋНОСТ КРЕДИТИРАЊА

Посљедњи поздрав
драгом

РАДОВАНУ

Миладинко Мирнић са породицом

17761 А-3 Г

Дана 4.10.2017. године навршава се шеснаест тужних година од смрти нашег вољеног сина

БРАНКА МОЦОЊЕ

Заувијек ожалошћени: отац Бошко и мајка Равијојла

17738 А-3 М

Тужно сјећање
на вољеног брата

БРАНКА

Сестра Милена, зет Миленко, нећаци Дарко, Далибор и Милан

17738 А-3 М

Сјећање на нашег драгог
супруга, оца, дједа

ПАНТЕЛИЈУ МИТРОВИЋА

4.10.1994 - 4.10.2017.

С поштовањем и љубављу
Твоја породица

17755 А-4 М

ПОСЈЕТИТЕ НАШУ WEB СТРАНИЦУ
www.glassrpske.com

Тужним срцем јављамо родбини и пријатељима
да је дана 2.10.2017. године, у 43. години живота,
након дуге и тешке болести преминула наша драга

ЖЕЉКА ВРХОВАЦ

1974 - 2017.

Сахрана ће се обавити у сриједу, 4.10.2017. године, у 12 часова на Ђугумовом гробљу у Милосавцима.
Ожалошћени: отац Раско, син Марко, брат Жељко са сином Страхињом и супругом Аном, те остала родбина, комшије и пријатељи

17749 А-8 Г

Тужним срцем јављамо родбини и пријатељима да је дана
2.10.2017. године, у 58. години живота, преминуо наш драги

ОБРАД ТРИВИЋ

1959 - 2017.

Сахрана ће се обавити на мјесном гробљу Бошковићи у сриједу, 4.10.2017. године, поворка полази испред куће жалости у Бошковићима у 13 часова.
Ожалошћени: супруга Вида, син Дражен, кћерка Сања, брат Ненад те остала многобројна родбина, комшије и пријатељи

17762 А-8 Г

Тужно сјећање
на драгог пријатеља

ПАНТЕЛИЈУ - ПАНУ МИТРОВИЋА

4.10.1994 - 4.10.2017.

Породица Вранчић

17757 А-4 М

Дана 4.10.2004. године
напустила нас је
наша вољена

ЈОВАНКА - ЈОКА БРБОРОВИЋ

С љубављу и поштовањем
Син Мирослав и унук Саша

17747 А-4 Г

Дана 4.10.2017. године
навршава се
једанаест година
од када није са нама
наш драги отац

ГОЈКО (Пере) ЈОТИЋ

С љубављу и поштовањем
се га сјећају
кћерке Нада и Љиљана са породицама

17763 А-5 М

Сјећање
на драгу мајку и баку

ЈОКУ БРБОРОВИЋ

4.10.2004 - 4.10.2017.

С љубављу и поштовањем
Љиља, Маја и Златко са породицом

17751 А-3 Г

Тужним срцем јављамо родбини и пријатељима
да је дана 2.10.2017. године,
у 66. години живота, преминула наша драга

ДАНИЦА
(Василије)
БРКЉАЧ

1952 - 2017.

Сахрана ће се обавити у сриједу, 4.10.2017. године, у 13 часова на мјесном гробљу Бранковац у Бистрици.
Ожалошћени: супруг Драган, синови Дејан и Милорад, брат Недељко, сестре Илинка и Душанка, снахе Бјанка и Јелена, унучад Коста и Соња, те остала многобројна родбина, комшије и пријатељи

17758 Б-1 Г

Тужним срцем јављамо родбини, пријатељима и комшијама
да је дана 2.10.2017. године,
у 80. години живота, преминула наша драга

МИЛИЦА
ВРТУНИЋ-МАРЈАНОВИЋ

Сахрана ће се обавити у сриједу, 4.10.2017. године, у 13 часова на гробљу у Горњем Рибнику.
Ожалошћени: брат Јован, сестре Госпова и Рада, зет Енвер, те остала родбина и пријатељи

17752 А-8 Г

Посљедњи поздрав
драгој сестри

МИЛИЦИ

од брата Јована, братичина Милене и Дијане са породицама.

17752 А-3 Г

Посљедњи поздрав
драгој сестри

МИЛИЦИ

од сестара Госпове, Раде и зета Енвера са породицама.

17752 А-3 Г

Посљедњи поздрав
драгој сестри

ДАНИЦИ
БРКЉАЧ

од брата Неђе, снахе Винке, Драгане и Дубравка.

17769 А-4 Г

Посљедњи поздрав
драгој заови и тетки

ДАНИЦИ
БРКЉАЧ

од снахе Љубице, Сњежане и Синише.

17769 А-4 Г

Посљедњи поздрав
драгој тетки

ДАНИЦИ
БРКЉАЧ

од Миломира Ратковића са породицом.

17769 А-4 Г

Посљедњи поздрав
драгој тетки

ДАНИЦИ
БРКЉАЧ

од Милке Алексић са породицом.

17769 А-4 Г

Дана 5.10.2017. године навршава се 26 година
од када није са нама наш вољени

НЕБОЈША ДРЉАЧА

Тога дана у 11 часова посетићемо његову вечну кућу у знак сећања и захвалности.
Породица Дрљача

17772 А-8 Г

Сјећање на

РАЈКА
ТРНИНИЋА

Пуне су и тужне двије године како ниси са нама.
Много нам недостајеш, тужан је то осјећај, али поносни смо на тебе.
Супруга Грозда са дјецом

17754 А-3 Г

Посљедњи поздрав оцу
наше радне колегинице
Љиљане Чолић

САВИ
МИЛОЈЕВИЋУ

Колектив "Euro Lab" д.о.о.
Бањалука

А-4 Ф

Посљедњи поздрав
пријатељу

САВИ
МИЛОЈЕВИЋУ

од Миље, Марије и Невена Улетиловић.

17771 А-3 Г

IN MEMORIAM (читуље) можете предати

БАЊА ЛУКА	Краља Петра I Карађорђевића 59 051/223-210 mail: fotosicitulje@gmail.com
БАЊА ЛУКА	Скендера Куленовића 93; 051/231-072 mail: draganako@glassrpske.com
МАХОВЉАНИ	Маховљани бб Штампарија „Независних новина" 051/582-500; mail: biljanag@nezavisne.com пон. - петак 8-15 часова
ЧЕЛИНАЦ	Челиначке новине 065/958-202
НЕЗАВИСНЕ НОВИНЕ Д.О.О. ИПЦ САРАЈЕВО	ул. Загребачка 20/3 (зграда Шумарског факултета) 033/653-953
ИСТОЧНО САРАЈЕВО	- ИНТЕРНАЦИОНАЛ ПРЕС (дворана Славија) 057/343-097 - ЕРМЕКС 057/318-323 - Књижара Internacional press Пале (тржни центар "Том" Пале) 057/225-880
ДОБОЈ	Глас комуна 065/643-844
БРАТУНАЦ	056/410-418 065/890-830
ГРАДИШКА	Привредно друштво „БАРАЋ" д.о.о. ул. Пут српске војске 11А, Брестовчина, Градишка mail: doobarac@gmail.com 065/519-827

ОБАВЈЕШТЕЊЕ

Глас Српске NEZAVISNE NOVINE

In memoriame и мале огласе можете предати

у улици Краља Петра I Карађорђевића (Занатски центар Ханиште)

051/223-210 | e-mail: fotosicitulje@gmail.com

мале огласе за NEZAVISNE NOVINE можете предати и у киоску К39 код хотела "Палас"

Читуље и мале огласе можете предати сваки дан (осим суботом) од 8 до 17 часова Глас Српске
Краља Петра I Карађорђевића 59 (занатски центар Ханиште)

www.glassrpske.com
marketing@glassrpske.com oglasi@glassrpske.com

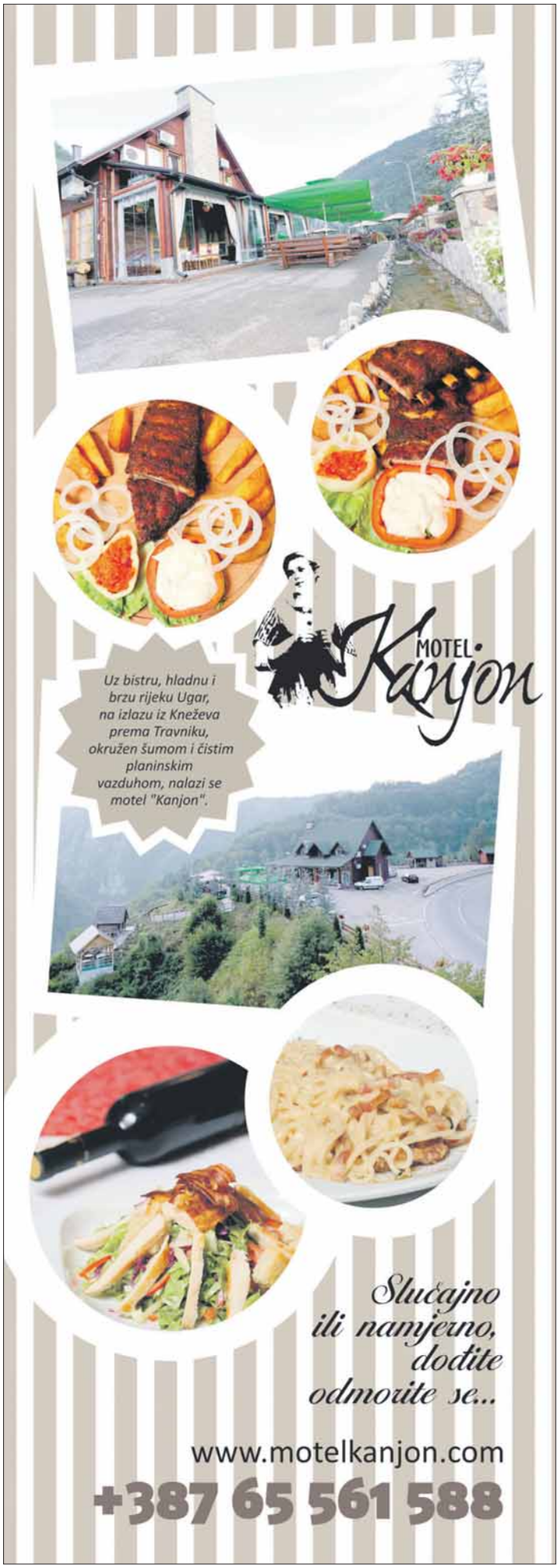
MOTEL Kanjon
Uz bistru, hladnu i brzu rijeku Ugar, na izlazu iz Kneževa prema Travniku, okružen šumom i čistim planinskim vazduhom, nalazi se motel "Kanjon".
Slučajno ili namjerno, dođite odmorite se...
www.motelkanjon.com
+387 65 561 588

Глас Српске
СВАКОГ ПЕТКА
твантена
"ОРЛОВИ"
јачи од повреда
Политичке манипулације Томаса Кромвела
Учитељица под теретом прошлости
...и данас
и сутра...
и сваког
новог јутра...
Глас Српске

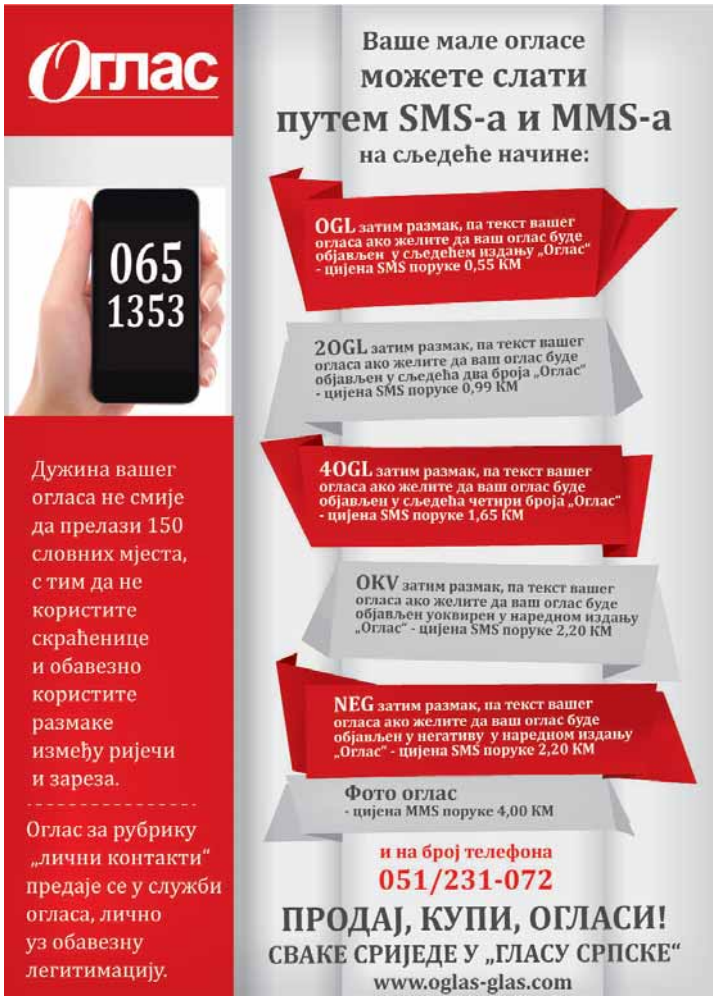
Оглас
065 1353
Дужина вашег огласа не смије да прелази 150 словних мјеста, с тим да не користите скраћенице и обавезно користите размаке између ријечи и зареза.
Оглас за рубрику „лични контакти" предаје се у служби огласа, лично уз обавезну легитимацију.
Ваше мале огласе можете слати путем SMS-а и MMS-а на сљедеће начине:
OGL затим размак, па текст вашег огласа ако желите да ваш оглас буде објављен у сљедећем издању „Оглас" - цијена SMS поруке 0,55 КМ
2OGL затим размак, па текст вашег огласа ако желите да ваш оглас буде објављен у сљедећа два броја „Оглас" - цијена SMS поруке 0,99 КМ
4OGL затим размак, па текст вашег огласа ако желите да ваш оглас буде објављен у сљедећа четири броја „Оглас" - цијена SMS поруке 1,65 КМ
OKV затим размак, па текст вашег огласа ако желите да ваш оглас буде објављен уоквирен у наредном издању „Оглас" - цијена SMS поруке 2,20 КМ
NEG затим размак, па текст вашег огласа ако желите да ваш оглас буде објављен у негативу у наредном издању „Оглас" - цијена SMS поруке 2,20 КМ
Фото оглас - цијена MMS поруке 4,00 КМ
и на број телефона
051/231-072
ПРОДАЈ, КУПИ, ОГЛАСИ!
СВАКЕ СРИЈЕДЕ У „ГЛАСУ СРПСКЕ"
www.oglas-glas.com

Спорт

Србин заустављен на старту у Токију

Раонић поново кобан за Троицког

ТОКИО - Канађанин Милош Раонић још једном је био непремостива препрека за српског тенисера Виктора Троицког, овог пута на турниру у Токију гдје је изгубио са 3:6, 4:6.

Раонић је без већих проблема славио на старту турнира из серије 500 у Јапану, а за нову побједу на Троицким био му је довољан по један брејк у сваком сету. Канађанин је 12. тенисер на АТП листи и оправдао је улогу фаворита против другог рекета Србије који се тренутно налази на 55. позицији.

Иначе, ово је Раонићу четврти узастопан тријумф над Троицким, а шести у седам мечева. У наредној рунди играће против домаћег играча Јучи Сугита којем је Беноа Пер предао меч након вођства Јапанца са 6:4.

ПИТ САМПРАС МИ ЈЕ УНИШТИО ЖИВОТ. ВОЛИМ ГА, ВЕЛИКИ ЈЕ ШАМПИОН И ДОБАР ДЕЧКО, АЛИ ИЗГУБИО САМ ТОЛИКО ПОЛУФИНАЛА И ФИНАЛА ОД ЊЕГАІ МРЗИМ ГА СА СПОРТСКОГ ГЛЕДИШТА.

ГОРАН ИВАНИШЕВИЋ, БИВШИ ХРВАТСКИ ТЕНИСЕР

Објављени кандидати за атлетичара године

Без Болта након дуго времена

МОНАКО - Спринтер са Јамајке Јусеин Болт, који је шест пута проглашаван за најбољег атлетичара године, није међу кандидатима за овогодишњу награду.

Вишеструки олимпијски шампион није био добар на посљедњем Свјетском првенству у Лондону након чега је завршио каријеру. Тамо је био трећи на 100 метара. Међу номинованима су: Мутаз Еса Баршим (скок увис), Павел Фајдек (кладиво), Мо Фарах (5.000 и 10.000 метара), Сем Кендрикс (скок с мотком), Илијa Манангои (1.500 метара), Луво Мањонга (скок удаљ), Омар Маклеод (110 препоне), Кристијан Тејлор (троскок), Вејд ван Никерк (400 метара) и Јоханес Фетер (копље). Што се тиче жена за најбољу у овој години номиноване су: Алмаз Ајана (5.000 и 10.000 метара), Анита Влодарчик (кладиво), Бритни Рис (скок удаљ), Марија Ласицкене (скок увис), Хелен Обири (5.000), Сали Пирсон (110 препоне), Сандра Перковић (диск), Кастер Семења (800 метара), Екатерини Стефаниди (скок с мотком) и Нафисату Тијам (седмобој). Проглашење најбољих је 24. новембра.

ДОБРА ВИЈЕСТ

БЛАЖИЋ

Српски фудбалер Марко Блажић био је јунак грчког прволигаша Ламије, пошто је постигао једини погодак на мечу са Панониосом. Да радост Блажића буде још већа то је био еврогол и сигурно је један од најљепших погодака кола.

БЛЕР

Атлетичарка Џоана Блер привремено је суспендована јер је пала на допинг тесту. Шампионка Велике Британије у бацању копља прошле године је постигла резултат каријере са 57,44 метара, а има право на жалбу.

ЛОША ВИЈЕСТ

Одбојка

Трио има максималан учинак

БАЊАЛУКА - Одбојкаши Мајевице, Дрине и Љубиње Банкома имају максималних шест бодова након два кола Прве лиге РС и тренуто држе врх табеле. Резултати: Пелагићево - Темпо 3:1 (21:25, 25:17, 25:16, 25:22), Црвена Звијезда - Дрина 0:3 (19:25, 13:25, 18:25), Мајевица - Јахорина 3:0 (25:12, 25:9, 25:16), Љубиње Б. - Градишка 3:1 (22:25, 25:17, 25:11, 25:20). Пласман: 1. Мајевица 6, 2. Дрина 6, 3. Љубиње Б. 6, 4. Пелагићево 3, 5. Јахорина 3, 6. Темпо 0, 7. Градишка 0, 8. Црвена Звијезда 0. Жене, резултати: Љубиње Б. - Херцеговац 2:3 (28:26, 25:21, 22:25, 9:25, 9:15), Инова - Црвена Звијезда 3:0 (25:20, 25:12, 25:13), Гласинац - Славија 3:2 (25:18, 25:17, 22:25, 20:25, 15:12), Маглић - Градишка 3:0 (25:12, 25:14, 25:15), Радник - Дервента 0:3 (17:25, 24:26, 24:26). Пласман: 1. Маглић 6, 2. Дервента 6, 3. Инова 5, 4. Херцеговац, 5. Гласинац 2, 6. Славија 2, 7. Љубиње Б. 1, 8. Црвена звијезда 1, 9. Градишка 0, 10. Радника 0.

Најбољи тенисер свијета се мучио у Пекингу

Пуј пропустио меч лопте против Надала

ПЕКИНГ - Први тенисер свијета Рафаел Надал имао је пуно проблема на старту турнира у Пекингу гдје је тек након преокрета савладао Луку Пуја са 4:6, 7:6 (6), 7:5.

Шпанац је био близу пораза, а морао је спасавати двије меч лопте Француза. На крају је успио да се врати и дође до побједе у првом мечу од освајања титуле на УС опену. Дужа пауза очигледно је оставила трага на његову игру и сигурно ће му бити потребно вријеме да се врати у прави ритам. За разлику од њега до преокрета у меч са Григором Димитровим није могао најбољи тенисер из БиХ Дамира Џумхур. Он је поражен са 1:6, 6:3, 3:6 и тако је испао већ на старту. Иначе, Џумхур игра одлично посљедњих неколико турнира и вјероватно га је био стигао умор од великог броја мечева. Друге рунде још су се домогли Хуна Мартин дел Потро, Андреј Рубљев, Зон Изнер, Ник Кирјос и Томаш Берџих.

ЛИГА ПОЧЕЛА СА 12 КЛУБОВА

Рукометаши Приједора одиграли један меч ове сезоне

ФОТО: ГЛАС СРПСКЕ

Инспекција утврдила неправилности у раду Рукометног савеза РС

Број клубова повећан мимо правила

Управни одбор РС РС одлучио да у сезони 2017/18. наступи 13 умјесто досадашњих десет клубова, али само педесетак дана уочи старта првенства, што се коси са правилницима

ПИШЕ: ДУШАН РЕПИЈА
dusanr@glassrpske.com

БАЊАЛУКА - Републичка просвјетна инспекција утврдила је неправилности у раду Рукометног савеза Републике Српске и наложила Савезу да поништи одлуку о проширењу Прве лиге са десет на 13 клубова.

Инспекција је извршила контролу на захтјев Регионалног рукометног савеза Добој, а утврђено је да је прекршен члан 15. Правилника о такмичењима. Како се наводи у допису републичког просвјетног инспектора достављеном Регионалном рукометном савезу Добој, правилником је прописано да промјене у систему такмичења морају бити донесене најмање годину дана прије почетка наредне такмичарске сезоне. То у овом случају није урађено, јер је Управни одбор донио одлуку о проширену 31. јула, а лига почела 24. септембра.

- Инспектор је рјешењем наложио Савезу да одлуку о систему такмичења донесе у складу са правилником такмичења - стоји у допису Републичке управе за инспекцијске послове, који је у посједу "Гласа Српске".

Проблеми и са скупштином

Републички просвјетни инспектор утврдио је и да Скупштина РС РС није одржавана сваке године, што је у супротности са Статутом. Наложено је да се сједнице скупштине и УО убудуће одржавају у складу са Статутом и Пословником о раду РС РС.

Предсједник РС РС Здравко Милићевић потврдио је да је инспекција наложила смањење броја клубова, али не на десет, него на 12.

- Претходне сезоне по пропозицијама је било планирано да учествује 12 клубова, али су два клуба одустала од такмичења па смо имали лигу са десет клубова. То значи да би ове сезоне требало имати 12 клубова - рекао је Милићевић.

ЈОКИЋ: ВЕЋ ДУГО СЕ НЕ ПОШТУЈУ ПРОПИСИ

Иако је допис на адресу РРС Добој послат 22. септембра, а рјешење извршно, лига је почела два дана касније са 12 клубова, јер је у међувремена од такмичења одустао РК Лакташи. За сада су одиграна два кола, али је шест мечева одгођено на захтјев клубова који муку муче са финансијама.

- Одржана је сједница УО послије рјешења, али су сви присутни чланови осим мене били за то да лига броји 12 клубова. У РС РС већ дуго је пракса да се не поштују прописи и да се све ломи преко кољена, а свако правила тумачи на свој начин. Све то полако али сигурно уништава рукомет - рекао је члан УО Радомир Јокић.

Човић

Само са Барсом у "Пониру"

БЕОГРАД - Предсједник Црвене звезде Небојша Човић истакао је да је циљ ове сезоне одбрана трипле круне (АБА, Суперлига, Куп).

- Не желимо оптерећења у Евролиги, сви имају велика очекивања, али смо реални. Звезда је срећна што је у 16 екипа у Европи. Са Барселоном ћемо играти у "Пониру", све остале утакмице у Арени - рекао је Човић, који је потписао уговор са компанијом "Хуавеи" вриједан између 100.000 и 300.000 евра.

Александровчани послије продужетка поклекли у Љубљани

Изгубљене лопте коштале пораза

ОЛИМПИЈА	95 (83)
ИГОКЕА	93 (83)

(21:13, 18:22, 23:18, 21:30, 12:10)

Дворана: "Стожице" у Љубљани.
Гледалаца: 1.000.
Судије: Илија Белошевић, Марко Јурас, Радош Арсенијевић.

ОЛИМПИЈА: Кастрати 2, Барбарић, Радуловић 2, Оливер 14, Шпан 13, Бубнић 8, Бацим, Морган 20, Бетл 16, Јурчек, Хроват 20. Тренер: Гашпер Окорн.

ИГОКЕА: Поњавић, Гајић 6, Глоговац 2, Николић, Вашингтон 35, Милошевић 19, Јевтовић 4, Радивојевић 8, Љубичић 4, Шибалић 8, Вуковић, Рикић 7. Тренер: Драган Бајић.

ЉУБЉАНА - Кошаркаши Игокее били су надомак побједе над Олимпијом у првом колу АБА лиге, али су морали да пруже руку противнику након додатних пет минута игре (95:93).

Иако је пет минута прије краја меча изгледало да је све ријешено јер је домаћин водио са 12 поена разлике, гости су успјели да дођу до изједначења три секунде прије краја. На крилима изједначења Александровчани су повели у продужетку и када се очекивало да докусуре противника, нису реализовали неколико напада, што је Олимпија искористила и дошла до битне побједе. Разлоге пораза Игокеа може да тражи у чак 20 изгубљених лопти наспрам упола мање домаћина.

- Олимпија је заслужено побиједила јер је водила већим дијелом утакмице. Смогли смо снаге да се вратимо у меч, али је тешко очекивати да неког можемо добити када имамо 20 изгубљених лопти. Направили смо много грешака и противницима допустили доста лаких поена. Имали смо контролу скока и поред тога што су ухватили 11 лопти у нападу. Нисмо се добро снашли на њихову агресивну одбрану на пику, нисмо испоштовали договор да лопта иде брже, а уједно нисмо имали још расположених играча. Сви морају да играју и дају свој допринос јер немамо квалитет да можемо рећи да ћемо некога лако побиједити. Морамо извући поуке и спремно дочекати идућу утакмицу - рекао је тренер Игокее Драган Бајић.

Дезмонд Вашингтон убацио 35 поена
ФОТО: АГЕНЦИЈЕ

Његов тим ће већ сутра од 20 часова угостити Будућност, која није бриљирала у првом колу иако је побиједила Задар.

М. З.

Екипа из Александровца званично ангажовала играча из НБА лиге

Рајт највеће појачање у историји Игокее

Када се погледа његова статистика остварена током 11 сезона у НБА лиги, јасно је да се ради о највећем појачању Игокее у историји, али је он исто тако једно од највећих појачања неког клуба из АБА лиге, рекао Додик

ПИШЕ: МИЛАН ЗУБОВИЋ
milanz@glassrpske.com

ЛАКТАШИ - Оно о чему се данима причало јуче је добило званичну потврду. Кошаркаш са завидном НБА каријером потписао је уговор са Игокеом, потврдио је генерални менаџер екипе Игор Додик.

Дорел Рајт је највеће појачање у историји клуба, мада није први Американац који је стигао у тим а да је прије тога наступао у најјачој лиги свијета. Прије њега дрес Александровчана носио је Амал Мекаскил током 2009. године, али Рајт је имао много запаженију улогу на паркетима НБА лиге од поменутог земљака.

- Ради се о играчу који је оставио дубак траг у НБА лиги и са Мајамијем је 2006. године освојио шампионски прстен. Када се погледа његова статистика коју је остварио током 11 сезона у НБА лиги, јасно је да се ради о највећем појачању Игокее у историји, али је он исто тако једно од највећих појачања неког клуба из АБА лиге - рекао је Додик.

Некадашњи 19. пик са драфта 2004. године већ је стигао у Лакташе и обавио неопходне медицинске прегледе.

- Успоставили смо добру сарадњу са људима из САД преко којих смо успоставили контакт са Рајтом и постигли договор. Он је већ стигао у Лакташе и сам је тренирао пошто је екипа била у Словенији, гдје је играла утакмицу са Олимпијом, а њеним повратком придружио се тренинзима са саиграчима. У међувремену смо обавили све неопходне медицинске прегледе, здрав је и спреман да се покаже у најбољем свјетлу - додао је Додик.

Американац прошле сезоне није играо ни за један клуб након што се 2016. године није изборио за уговор са Лос Анђелес Клиперсима.

- Наконт што је отпуштен из Клиперса, имао је обећање једног клуба из НБА лиге да ће добити уговор, али та екипа му се није јавила. Пошто је хтио да игра само у најјачој лиги свијета, а није имао понуда, одлучио је да паузира. Тренирао је током Љетње лиге, мада није имао среће да изабере уговор. Сада је спреман да се докаже јер још не жели у пензију и са нама има уговор на неколико мјесеци, па у зависности од његових игара и уклапања у тим одлучићемо колико ће остати у Лакташима - нагласио је Додик.

УГОВОР ЋЕ ТРАЈАТИ У ЗАВИСНОСТИ ОД ИГАРА

Дорел Рајт
ФОТО: АГЕНЦИЈЕ

7	сезона био члан Мајамија
11	сезона провео у НБА лиги
30	поена рекорд каријере
549	утакмица одиграо у НБА лиги
8,4	поена просјечно постизао у НБА лиги

БИО 19. ПИК НА ДРАФТУ 2004. ГОДИНЕ

Он је казао да је овим потезом направљен добар посао на промоцији тима.

- Овим појачањем наставили смо са добром промоцијом нашег клуба, као и рада омладинске селекције, чиме желимо да Игокеа буде препозната у региону, али и Европи. Поред великог броја познатих кошаркаша из Србије, за наш клуб су играли и отишли даље у Европу�јди Хеслип, Клифорд Хамондс, Корсли Едвардс, а раније су ту били Таутидас Лидека и Амал Мекаскил. Нећемо стати на томе, већ желимо да наш клуб буде познат и препознат у свим кошаркашким круговима - истакао је Додик.

Каријера

Рајт игра на позицији крила и био је 19. пик на драфту 2004. године, када га је директно из средње школе изабрао Мајами, чији је дрес носио наредних шест сезона. Током јануара 2006. наступао је за развојни тим Хита Флорида Флејм, да би на крају сезоне био најмлађи члан шампионске екипе коју су предводили Алонзо Морнинг, Шакил О'Нил, Гери Пејтон, Антоан Вокер и Двејн Вејд. Шест сезона играо је за Мајами, затим је наредне двије наступао за Голден Стејт. Јула 2012. трејдован је у Филаделфију, да би након годину прешао у Портланд, гдје је остао двије сезоне. Претпрошле године наступао је за кинеске Бекинг Флај Драгонсе.

Прво коло

Лесор најорисније

БЕОГРАД - Кошаркаш Црвене звезде Матијас Лесор најкориснији је играч првог кола АБА лиге. У побједи над Морнаром постигао је 22 поена, уз четири скока, двије асистенције, блокаде и украдене лопте за 30 индексних поена. Бољи учинак имао је Лука Жорић (34), али је Цибона поражена од Меге. Најефикаснији у овом колу био је Дезмонд Вашингтон (Игокеа) са 35 поена, највише скокова имао је Бојан Трајковски (МЗТ) 14, док је Најел Вилијамс-Гос (Партизан) имао десет асистенција.

АБА лига

Партизан гост Морнара

БАР - Екипа Морнара угостиће Партизан у првом мечу данашњег програма другог кола АБА лиге. Барани и Београђани су поражени у првом колу, па ће сада тражити искупљење. Парови другог кола, сриједа: Морнар - Партизан (17), Задар - Цедевита (19), Црвена звезда - Мега (21). Четвртак: Цибона - Олимпија (18), Игокеа - Будућност (20). ФМП - МЗТ (играно синоћ).

Прва лига РС

Такмичење са 12 екипа

БАЊАЛУКА - Прва кошаркашка лига Републике Српске у сезони 2017/18. бројаће 12 екипа. За титулу најбољег бориће се Борац, Леотар, Сутјеска, Пријелор, Соколац, Рогатица, Студент, Славија 1996, Варда, Принцип, Рудар 2015 и Братунац. Екипа из Угљевика прошле сезоне није изборила опстанак, али је добила право наступа одустајањем Игмана из Источне Илиџе, док ће Братунац, који је такође испао, замијенити Хео, који је одустао из финансијских разлога.

"Eurohoops"

АБА девета по снази

АТИНА - АБА лига је девета по јачини у Европи, пише кошаркашки портал "Eurohoops", који је направио своју процјену лига. Десета по јачини је лига Литваније, док је на осмом мјесту израелска лига, затим слиједе грчка, француска и италијанска. Четврто мјесто држи њемачка лига, треће регионална ВТБ лига, друго турска лига, а најјача је шпанска Ендеса лига.

Хрватска

Томас међу "вуковима"

ЗАГРЕБ - Након пораза у првом колу АБА лиге од Меге управа Цибоне ангажовала је искусног бека који може да игра на позицији крила Марка Томаса. Он ће након седам година поново обући дрес Загрепчана, а прошле сезоне наступао је за градског ривала Цедевиту и просјечно биљежио 7,6 поена по мечу. Осим њега на прагу доласка је и искусни центар из Литваније Мартинас Андријушкевичијус.

Литванија

Буџет Жалгириса 8,5 милиона евра

КАУНАС - Управа Жалгириса објавила је да ће за идућу сезону на располагању имати буџет од 8,5 милиона евра.

Од тог износа 6,5 милиона отићи ће на плате кошаркаша и стручног штаба, док је екипа у потрази за генералним спонзором.

САД

Јокић по старом, Загорац без учинка

ДЕНВЕР - Српски кошаркаш Никола Јокић убацио је 16 поена, уз два скока и три асистенције у тријумфу свог Денвера над Лос Анђелес Лејкерсима са 113:107. И Раде Загорац уписао је први наступ за Мемфис, у побједи Гризлија над Орландом резултатом 92:84, али се није уписао међу стријелце. Остали резултати припремних утакмица: Бостон - Шарлот 94:82, Далас - Милвоки 106:104, Сиднеј - Јута 84:108, Лонг Лајонс - Вашингтон 96:126.

Српски кошаркаш дебитовао у дресу Сакраменто Кингса

Богдановић остварио сан

САКРАМЕНТО - Богдан Богдановић је одушевљен својим дебијем у НБА лиги, на којем је постигао два поена у побједи Сакраменто Кингса против Сан Антонија од 106:100.

Бек Србије се навијачима Кингса представио закуцавањем, ушао је у игру умјесто легендарног Винса Картера.

- Остварио ми се сан. Осетио сам како је заиста бити НБА играч на терену. Хвала навијачима, изненадило ме што су ме бодрили после измене - рекао је Богдановић.

Иако се од њега очекује да буде један од адута Кингса у шуту, Богдановић је на свом дебију имао и улогу плејмејкера, као у репрезентацији.

- Игра се много брже него у Европи, то је очигледно, али прилагодићу се. Осећам се пријатно док играм на позицији плеја, имамо доста бекова који то могу. Имамо веома талентовану екипу, много играча који могу да креирају за друге - додао је српски кошаркаш.

Богдановић се тек прилагођава новој средини, а један саиграч му посебно помаже у томе.

Богдан Богдановић
ФОТО: АГЕНЦИЈЕ

- Џорџ Хил ми највише помаже да се брже прилагодим на брзину и показао ми је како је играти у НБА. Посебно у стварима које нису уобичајене у Европи и у комуникацији на паркету. Рекао ми је да будем агресивнији - казао је Богдановић.

Поред Хила, Богдановић учи и од ветерана и некада највеће звијезде лиге Винса Картера. Управо му је он први пришао када је Богдан закорачио на терен.

- Невероватно! Нисам очекивао тако нешто, баш сам изненађен и рекао ми је чувај оног тамо, то је твој човек, а мислио је на Џинобилија - истакао је Богдановић.

Милан Мачван за "Глас Српске" потврдио да ће у новембру предводити Србију

Носим траку и у квалификацијама

Ту смо нас тројица из Бајерна, мислим на Лучића и Јовића, право наступа имају још Бирчевић и Симоновић. Мислим да ће све бити у реду, играћемо добру кошарку и изборићемо Светски куп, рекао Мачван

ПИШЕ: ИВАН ДРАГИЧЕВИЋ
ivand@glas-srpske.com

МИНХЕН - Капитен Србије на претходном Европском првенству Милан Мачван исту улогу обављаће и у квалификацијама за Свјетски куп које су на програму крајем новембра.

"Орлови" су у групи са Њемачком, Аустријом и Грузијом, а три најбоље селекције иду у други круг, гдје се преносе бодови. Тамо се укрштају са најбољим селекцијама из групе Х гдје су Израел, Велика Британија, Грчка и Естонија. Иако ослабљена и са респектом према свим репрезентацијама, Србија не би смјела да има проблема да се пласира у Кину и тамо у најјачем саставу брани сребро освојено 2014. године. Мачван је за "Глас Српске" потврдио да ће поново бити на располагању селектору Александру Ђорђевићу.

- Нормално да долазим, капитен мора да дође први. Направићемо опет добру екипу, ту смо нас тројица из Бајерна, мислим на Владимира Лучића и Стефана Јовића, право наступа имају још Стефан Бирчевић и Марко Симоновић од стандардних репрезентативаца. Играћемо добру кошарку и изборити Светско првенство - увјерен је Мачван.

Актуелни вицешампион Европе биће ослабљен неиграњем неколицине кошаркаша, само њих шест је у НБА лиги, осам у Евролигри не рачунајући Црвену звезду. Ипак, Србија има ширину па ће бити оформљен квалитетан тим, а наравно да ни други неће бити у најјачим саставима. Ни на Евробаскету није била бајковита ситуација па је направљен велики успјех.

- Одрадили смо велики посао и срећни смо због тога. Јесте било много проблема, али смо превазишли потешкоће и догурали до финала. Предстоји нам да наставимо у истом ритму, пуни смо самопоуздања и сада из тог расположења морамо да продужимо добре игре у клубовима - додао је Мачван.

Прешао је из Милана у Бајерн тако да ће наставити да сарађује са селектором Ђорђевићем. Сигурно да је то олакшавајућа околност за Мачвана, јер се одлично разумије са Ђорђевићем, а и селектору је то плус пошто ће тренирати три репрезентативца.

Милан Мачван предводиће "орлове" на путу до Кине
ФОТО: АГЕНЦИЈЕ

БАЈЕРН ЖЕЛИ НАЗАД У ЕВРОЛИГУ

Нада за евролигаше

Свјетска кошаркашка федерација (ФИБА) послала је Евролиги приједлог мале измјене календара како би играчи из овог такмичења заиграли за репрезентације у квалификацијама. Двије стране су спремне за разговор и компромис што је велики корак напријед у рјешавању проблема, чак су генерални секретар ФИБА Патрик Бауман и први човјек Евролиге Ђорди Бартомеу разговарали о овој теми.

ЛАКО СЕ УКЛОПИО У НОВУ СРЕДИНУ

- Нема никаквих проблема што се тиче привикавања на нову средину. Ту је Сале, имам Лучића и Јовића плус Мајка Цирбеса, јер и њега познајем јако добро. Остали момци су веома коректни, топло су ме дочекали и упознаћемо се боље током сезоне. Екипа се није много мењала, осовина је иста, упознати су са начином рада, а и ја знам како све функционише. Имамо највише амбиције, идемо по титулу и место у Евролиги, али треба ући у сезону умерено и сталожено. Бамберг је доминантан претходних година и због тога треба да идемо корак по корак - закључио је Мачван.

БОРАЦ (Ш)	1 (0)
ВРАЊАК	0 (0)

Стријелац: 1:0 Вујанић у 59. минуту.
Стадион: Градски у Шамцу.
Гледалаца: 100.
Судија: Немања Малић (Бањалука) 7.
Жути картон: Игњатовић (Борац, Шамац).
Играч утакмице: Јован Вујанић (Борац, Шамац) 8.
БОРАЦ (ШАМАЦ): Ракић 7, Јаћимовић 7, Зураповић 7, Игњатовић 7,5, Петровић 7 (од 73. минута Маслић -), Дујмушић 7, Шаркановић 7,5, Вујанић 8, Пивашевић 7 (од 85. минута Калабић -), Кертић 7,5, Јосиповић 7 (од 58. минута Палежница 7). Тренер: Драган Савић.
ВРАЊАК: Лукановић 7, Јанковић 6,5, Н. Савић 6, Трепић 6, Тодоровић 6 (од 65. минута Којић -), Геруси 7, Д. Вајкић 6,5 (од 61. минута Јагодић -), Спасојевић 6, Савкић 6,5, Стјепановић 6, Д. Савић 6,5 (од 73. минута С. Вајкић -). Тренер: Дејан Савић.

Б. Р.

ЛАКТАШИ	3 (2)
ОЗРЕН	1 (0)

Стријелци: 1:0 Савић у 4, 2:0 Савић у 7, 3:0 Савић у 48, 3:1 В. Вуковић у 87. минуту.
Стадион: у Лакташима.
Гледалаца: 100.
Судија: Марко Ерак (Крупа на Врбасу) 7.
Жути картони: Шавија, Келеман (Лакташи), С. Вуковић (Озрен).
Играч утакмице: Озрен Савић (Лакташи) 8.
ЛАКТАШИ: Лакић -, Телић 7, Шиповац 7 (од 61. минута Ороз -), Бајић 7 (од 61. минута Вукоман -), Шавија 7, Радетић 6,5 (од 51. минута Сукара 6,5), Савић 8, Лекић 7, Бањац 7, Поповић 7, Келеман 7,5. Тренер: Миљан Бајић.
ОЗРЕН: Карађбић 6,5, Софрић 6, Никић 6,5, Билоглавац 6, Мартић 6,5, Бешић 6, С. Вуковић 6,5, Цвјетковић 6, Мајсторовић 6, Ристић 6, В. Вуковић 6,5. Тренер: -.

Б. Р.

АЛФА МОДРИЧА	2 (1)
ДУБРАВЕ	0 (0)

Стријелци: 1:0 Н. Илић у 24, 2:0 Н. Прљета у 49. минуту.
Стадион "др Милан Јелић" у Модричи.
Гледалаца: 250.
Судија: Никола Тадић (Бањалука) 7.
Жути картони: Тадић, Лазарески, М. Илић (Алфа Модрича), Јанковић, Радосавац (Дубраве).
Играч утакмице: Његош Шука (Алфа Модрича) 7,5.
АЛФА МОДРИЧА: Трипић -, М. Илић 7,5 (од 70. минута Радић -), Буљић 7, Шука 7,5 (од 87. минута Дудић -), Лукић 7, Н. Илић 7,5, Н. Прљета 7, Р. Прљета 7 (од 78. минута Саркић -), Лазарески 7, Тадић 7, Галешић 7. Тренер: Драго Свитлица.
ДУБРАВЕ: Васић 7, Радосавац 7, Костић 6,5, Хаџиалагић 6,5, Јанковић 6, Гаврић 6,5 (од 80. минута Кумић -), Берић 7, Димитријевић 6 (од 46. минута Вукајловић 6), Пилиповић 6,5, Кисин 6, Демо 6 (од 65. минута Милаковић -). Тренер: Ђорђо Грујичић.

Б. Р.

ПРОЛЕТЕР (Т)	1 (0)
ЖЕЉЕЗНИЧАР (Д)	0 (0)

Стријелац: 1:0 Марковић у 86. минуту.
Стадион "Радолинка" у Теслићу.
Гледалаца: 150.
Судија: Бојан Цепина (Приједор) 7.
Жути картони: Субашић, Хускић, Гаврић (Жељезничар, Добој).
Играч утакмице: Жељко Стојановић (Пролетер, Теслић) 7,5.
ПРОЛЕТЕР (ТЕСЛИЋ): Трифуновић -, Д. Поповић 7, Букарић 7, Марковић 7, Р. Поповић 6,5, Стојановић 7,5, Коваљеско 7, Гибић 6 (од 55. минута Кнежевић 6,5), Хоџић 6,5, Чолић 7 (од 75. минута Благојевић -), М. Поповић 7. Тренер: Зоран Дујаковић.
ЖЕЉЕЗНИЧАР (ДОБОЈ): Стјепановић 6, Мушић 6, Цвијановић 6, Ђуринић 6, Василић 6, Чакаревић 5,5, Диша 5,5, Гавриће 6, Субашић 6 (од 70. минута Поповић -), Хускић 5,5, Благојевић 5,5. Тренер: Слободан Остојић.

Б. Р.

СЛОГА (Т)	4 (2)
БСК	1 (0)

Стријелци: 1:0 Милиновић у 1, 2:0 Суртов у 20, 3:0 Суртов у 52, 3:1 Сакић у 55, 4:1 П. Травар у 85. минуту.
Стадион у Трну.
Гледалаца: 100.
Судија: Слађан Лазаревић (Петрово) 7,
Жути картони: Париповић (Слога, Трн), Стевандић, Ђокић (БСК).
Играч утакмице: Дарко Суртов (Слога, Трн) 7,5.
СЛОГА (ТРН): Бекић -, Тепић 7, Б. Станковић 7,5, Гроздановић 7, Илић 7, Ивић 7, П. Станковић 7, Париповић 7 (од 88. минута Беслаћ -), Суртов 7,5 (од 65. минута Арежина -), П. Травар 7,5, Милиновић 7. Тренер: Предраг Татић.
БСК: Симатовић 5,5, Плавшић 5,5 (од 52. минута Кузмановић 6), Субић 6, Пејаковић 6, Станишић 5,5, Ђокић 6, Гатарић 5,5, Стевандић 6 (од 46. минута Каралић 6), Талић 5,5, Гајановић 5,5, Сакић 6. Тренер: Владимир Каралић.

Б. Р.

СЛОБОДА (НГ)	4 (3)
СЛОГА (С)	0 (0)

Стријелци: 1:0 Мијић у 26, 2:0 Гулибрк у 32, 3:0 Мијић у 40, 4:0 С. Ковачевић у 56. минуту.
Стадион: "Млакве" у Новом Граду.
Гледалаца: 100.
Судија: Драган Тодић 6,5.
Жути картони: Мијић, М. Ковачевић, С. Ковачевић, Гулибрк, Милинковић, Стојић (Слобода, Нови Град), Зукановић, Грбић (Слога, Србац).
Играч утакмице: Дејан Мијић (Слобода, Нови Град) 7,5.
СЛОБОДА (НОВИ ГРАД): Мајкић -, Тица 5,5, Гулибрк 6,5, Мркић 5 (од 46. минута С. Ковачевић 6,5), Иванчевић 6, Антонић 5,5, Милинковић 6, Додић 6 (од 61. минута Курица -), Мијић 7,5 (од 69. минута Вучен -), Стојић 6, М. Ковачевић 5,5. Тренер: Зоран Буђић.
СЛОГА (СРБАЦ): Бабић 5,5, Угрен 5, Малетић 5, Шестић 5, Јанковић 5 (од 71. минута Тодоровић -), Грбић 5,5, Грегц 5,5, Њежић 5 (од 74. минута Ракић -), Зукановић 5,5, Кос 5 (од 65. минута Бјелошић -), Јарић 5. Тренер: Дражен Драгосављевић.

Н. Ђ.

ОМАРСКА	0 (0)
МЛАДОСТ (ДС)	1 (0)

Стријелац: 0:1 Чаушевић у 71. минуту.
Стадион: Омарске у Омарској.
Гледалаца: 100.
Судија: Велибор Гиговић (Градишка) 7.
Жути картони: Ђ. Росић, Де. Романић (Омарска), Кадић (Младост, Доња Слатина).
Играч утакмице: Асиф Чаушевић (Младост, Доња Слатина) 7,5.
ОМАРСКА: Дринчић 6,5, Здјелар 6,5, Б. Романић 7,5, Д. Нишевић 7, Да. Романић 6, Де. Романић 7 (од 83. минута Вученовић -), Анђић 6,5, Б. Росић 5 (од 46. минута Крецељ 5), Ђ. Росић 5 (од 81. минута Пушац -), Вишић 6,5, Хрваћанин 5. Тренер: Миленко Вулета.
МЛАДОСТ (ДОЊА СЛАТИНА): Лакић 7, Кадић 6,5, Чолић 7, Илић 7,5, Петруљевић 7, Ђурић 6,5 (од 46. минута Жерић 7), Мишић 6,5, Тешић 7, Џафић 6,5, Чаушевић 7,5, Хусеинбашић 7,5. Тренер: Нихад Кадић.

Н. Ђ.

ЈЕДИНСТВО (Ж)	4 (3)
ЉУБИЋ	1 (0)

Стријелци: 1:0 Шкорић у 5, 2:0 Дујаковић у 9, 3:0 Хускић у 36, 3:1 Ћирковић из пенала у 56, 4:1 Илић у 82. минуту,
Стадион: СЦ "Драго Ковачевић" у Жеравици.
Гледалаца: 200.
Судија: Дарко Вукојевић (Добој) 7.
Жути картони: Паспаљ, Ковачевић, Пивач (Јединство, Жеравица), Радуловић, Б. Жижак, Ћирковић (Љубић).
Играч утакмице: Стефан Дујаковић (Јединство, Жеравица) 8.
ЈЕДИНСТВО (ЖЕРАВИЦА): Бакушић 7, Тучић 7, Паспаљ 7 (од 58. минута Недић 7), Ковачевић 7, Пивач 7, Илић 7 (од 85. минута Нежић -), Шкорић 8, Дујаковић 8, Крстић 7 (од 90. минута Хамаћ -), Хускић 7, Лазић 7. Тренер: Борис Савић.
ЉУБИЋ: Радуловић 6, Б. Жижак 6, Ћирковић 7, Сегић 7, Васић 6 (од 66. минута Жеребни -), А. Жижак 6, Анчић 6, Субић 6 (од 75. минута Продановић -), Мушиновић 6, Граховац 6 (од 54. минута Бранковић 6), Петровић 6. Тренер: Никола Зельковић.

З. В.

ПРОЛЕТЕР (Д)	2 (2)
ЈЕДИНСТВО (БЧ)	1 (0)

Стријелци: 1:0 Јефтић у 1, 2:0 Максимовић у 14, 2:1 Лукић у 66. минуту.
Стадион: Пролетера у Дворовима.
Гледалаца: 50.
Судија: Жељко Текић (Зворник) 7.
Жути картони: Максимовић, Богдановић, Симеуновић, Ивановић (Пролетер, Дворови), Новаковић, Теодоровић (Јединство, Брчко).
Играч утакмице: Марко Максимовић (Пролетер, Дворови) 7,5.
ПРОЛЕТЕР (ДВОРОВИ): Симоиловић 7, Милковић 7, Омербегић 7, Богдановић 7, Влачић 7, Црквењаш 6 (од 57. минута Секулић 6), М. Симеуновић 6,5, А. Симеуновић 5 (од 46. минута Ивановић 7), Максимовић 7,5 (од 82. минута Бореновић -), Јефтић 7, Чордић 7. Тренер: Борислав Тонковић.
ЈЕДИНСТВО (БРЧКО): Вукадиновић 6, Чишија 5, Васић 6, Бајак 5, Лукић 5, Игњатић 5, Теодоровић 5, Новаковић 5, Маринковић 5, Обреновић 5, Божић 5 (од 46. минута Дракул 5). Тренер: Ратко Николић.

И. С.

СЛОГА (ГЦ)	6 (3)
ЈЕДИНСТВО (БР)	0 (0)

Стријелци: 1:0 Ђурић у 7, 2:0 Комарчевић у 37, 3:0 Симићић у 43, 4:0 Ђурић у 52, 5:0 Комарчевић у 65, 6:0 Крбањевић у 76. минуту.
Стадион "Луковача" у Горњем Црњелову.
Гледалаца: 100.
Судија: Чедомир Милошевић (Зворник) 8.
Жути картон: Трифковић (Слога, Горње Црњелово).
Играч утакмице: Ненад Ђурић (Слога, Горње Црњелово) 8.
СЛОГА (ГОРЊЕ ЦРЊЕЛОВО): Бодирога 7, Зец 7, Ђурић 8, Симићић 6 (од 66. минута Ружичић -), Караман 7 (од 66. минута Крбањевић -), Комарчевић 7,5, Јањић 7, Марковић 7 (од 63. минута Трифковић -), Мићић 7, Класановић 7, Мићковић 7. Тренер: Далибор Капикул.
ЈЕДИНСТВО (БРОДАЦ): Гаврић 5, Милуновић 5, Секулић 5, Крстић 5, Спасојевић 5, Де. Јовановић 5, Ристић 5, Митровић 5, Максић 5, С. Јовановић 5, Калајџић 5. Тренер: Славиша Малић.

И. С.

Запад

1. Слобода (НГ)	8	6	1	1	19:4	19
2. Слога (Т)	8	6	0	2	16:8	18
3. Лакташи	8	6	0	2	15:7	18
4. Младост (ДС)	8	5	1	2	21:9	16
5. А. Модрича	8	5	1	2	14:4	16
6. Јединство (Ж)	8	5	1	2	15:11	16
7. Борац (Ш)	8	5	0	3	10:12	15
8. Дубраве	8	4	2	2	11:6	14
9. Пролетер (Т)	8	3	2	3	13:12	11
10. Врањак	8	3	2	3	8:8	11
11. Озрен	8	3	2	3	13:14	11
12. Омарска	8	1	2	5	9:14	5
13. Слога (С)	8	1	1	6	10:21	4
14. Жељезничар (Д)	8	1	1	6	2:21	4
15. Љубић	8	0	3	5	6:16	3
16. БСК	8	0	1	7	5:20	1

Исток

1. Слога (ГЦ)	8	8	0	0	36:1	24
2. Илићка 01	8	5	1	2	17:8	16
3. Губер	8	4	3	1	13:10	15
4. Фамос	8	4	2	2	17:7	14
5. Слога Ј.	8	4	1	3	11:11	13
6. Будућност (П)	8	4	1	3	16:19	13
7. Јединство (БР)	8	4	1	3	11:15	13
8. Леотар	8	3	2	3	10:6	11
9. Пролетер (Д)	8	3	1	4	11:19	10
10. Дрина ХЕ	8	2	3	3	10:8	9
11. Гласинац 2011	8	2	3	3	14:15	9
12. Вележ (Н)	8	2	1	5	12:19	7
13. Младост (Г)	8	2	1	5	9:22	7
14. Младост (БС)	8	2	1	5	5:18	7
15. Јединство (БЧ)	8	1	3	4	8:13	6
16. Младост (Р)	8	1	2	5	9:18	5

МЛАДОСТ (БС)	1 (1)
БУДУЋНОСТ (П)	0 (0)

Стријелац: 1:0 Нешковић у 43. минуту.
Стадион: "Перо Мићановић" у Угљевику.
Гледалаца: 100.
Судија: Миле Бајрактаревић (Бијељина) 7.
Жути картони: Машановић, Бојић, Стевановић, Нешковић, Јуановић (Младост, Богутово Село), Р. Калајџић, Крезовић (Будућност, Пилица).
Играч утакмице: Марко Нешковић (Младост, Богутово Село) 7,5.
МЛАДОСТ (БОГУТОВО СЕЛО): Савић 7, Симић 6 (од 87. минута Гајић -), Бојић 6, Божић 6, Стевановић 6, Јовановић 5,5 (од 68. минута Лукановић -), Машановић 6,5, Радовановић - (од 7. минута Маринковић 6), Нешковић 7, Цвијић 6, Павловић 6. Тренер: Борис Панић.
БУДУЋНОСТ (ПИЛИЦА): Радић 6, Милошевић 5 (од 46. минута Р. Калајџић 5, од 85. минута Ј. Калајџић -), Марјановић 5,5 (од 62. минута Стевановић -), Бајић 5, Лукић 5, Васиљевић 5, Лазаревић 5, Спасојевић 5, Ивановић 5, Крезовић 5,5, Стевановић 5. Тренер: Далибор Крезовић.

И. С.

ВЕЛЕЖ (Н)	2 (1)
МЛАДОСТ (Г)	0 (0)

Стријелци: 1:0 М. Братић у 21, 2:0 Продановић у 59. минуту.
Стадион: Градски у Невесињу.
Гледалаца 100.
Судија: Милан Тадић (Пале) 6,5.
Жути картони: Продановић, Милидраг (Вележ, Невесиње).
Играч утакмице: Милош Братић (Вележ, Невесиње) 7.
ВЕЛЕЖ (НЕВЕСИЊЕ): М. Зуровац -, Топаловић 6,5 (од 88. минута Грујичић -), Ковачевић 7, Петковић 6,5, Продановић 7, М. Братић 7, Шаренац 6,5 (од 81. минута В. Зуровац -), Радовић 6,5, Милидраг 6,5, Реповић 7, Драшковић 6,5 (од 59. минута Бакоч 6,5). Тренер: Мијат Мишељић.
МЛАДОСТ (ГАЦКО): Шуковић 6, Бокић 6, Николић 6, Копривица 6, Мрковић 6, Ј. Братић 6 (од 46. минута Делић 6), Салатић 6, Авдаловић 6, Бјелогрлић 6 (од 73. минута Горановић -), Дангубић 6, Комненић 6. Тренер: Жељко Поповић.

ИЛИЋКА 01	3 (1)
ГЛАСИНАЦ 2011	1 (0)

Стријелци: 1:0 Д. Марковић из пенала у 15, 2:0 Бојић у 79, 2:1 Арбина из пенала у 90+1, 3:1 Крајишник у 90+5. минуту.
Стадион: Младости у Сандићима.
Гледалаца: 100.
Судија: Данијел Гаврић (Бијељина) 6,5.
Жути картони: Савић, Бошковић (Илићка 01), Николић (Гласинац 2011).
Црвени картон: Немања Лукић (Гласинац 2011) у 54. минуту.
Играч утакмице: Миленко Бојић (Илићка 01) 7.
ИЛИЋКА 01: Јовић 6,5, Бојић 7, Бошковић 6,5, Савић 6,5, Н. Марковић 6,5, Шавија 6,5 (од 60. минута Крајишник 7), Грујић 6,5, Д. Марковић 7, Зимоњић 6,5, Н. Мишковић 6,5 (од 58. минута Крајњумовић -), М. Мишковић 7. Тренер: Дејан Ђукић.
ГЛАСИНАЦ 2011: П. Пајевић 5,5, Ма. Вујичић 5,5 (од 68. минута Лиздек -), Нинковић 5,5 (од 86. минута Беатовић -), М. Пејановић 6, П. Пајевић 6, Николић 5,5 (од Крешталица 6), Гашевић 5,5, Арбина 6, Лукић 5, Жугић 5,5, А. Пејановић 5,5. Тренер: Милан Реновица.

МЛАДОСТ (Р)	1 (0)
ДРИНА ХЕ	1 (0)

Стријелци: 0:1 Савић у 90+2, 1:1 Ђуровић из пенала у 90+3 минуту.
Стадион: Спортско-рекреациони центар у Рогатици.
Гледалаца: 150
Судија: Горан Лакић (Брчко) 6
Жути картони: Тошовић, М. Рајак, Ћаћић, Миличевић, Б. Обрадовић (Младост, Рогатица), Мучибабић, Окука, Дамјановић, Радовић (Дрина ХЕ).
Црвени картон: Младен Лемез (Дрина ХЕ) у 90+2. минуту, Јадранко Јањић (тренер Дрине ХЕ) у 90+2. минуту.
Играч утакмице: Марко Савић (Дрина ХЕ) 7.
МЛАДОСТ (РОГАТИЦА): Јоловић 6,5, Ј. Рајак 6, Ћаћић 6,5, Миличевић 5,5, Росић 5,5, Тошовић 6, Мочевић - (од 13. минута Б. Обрадовић 6,5), Ђуровић 6,5, Урта 6,5, М. Рајак 6, Михајловић 6. Тренер Славко Обреновић.
ДРИНА ХЕ: Ајдер 6,5, Мучибабић 6 (од 46. минута Мирковић 6), Лемез 6,5, Дамјановић 6,5, Окука 6, Миловић 6,5, Крсмановић 6, Савић 7, Томић 6, Ујић 6 (од 89. минута Баранац -), Радовић 6. Тренер: Јадранко Јањић.

С. М.

ГУБЕР	1 (0)
ЛЕОТАР	0 (0)

Стријелац: Јевтић у 90. минуту.
Стадион: "Видиковац" у Сребреници.
Гледалаца: 100.
Судија: Василије Милошевић (Бијељина) 8.
Жути картони: Богићевић, Скејић, Смаиловић, Јашаревић (Губер), Перишић, Андрић, Вучић, Зечевић, Спаић, Бегенишић, Тодоровић (Леотар).
Црвени картон: Мирослав Прело (Леотар) у 80. минуту.
Играч утакмице: Милан Јевтић (Губер) 7,5.
ГУБЕР: Богићевић 7, Илић 7,5, Скејић 6,5 (од 80. минута Налић -), Борић 7, Јевтић 7,5, Авдић 6,5 (од 87. минута Максимовић -), Ћирковић 7,5, Милошевић 7,5, Смаиловић 6,5, Османовић 7, Јашаревић 7,5. Тренер: Драго Радовић.
ЛЕОТАР: Перишић 6, Андрић 6, Вучић 6, Јањић 6,5, Зечевић 6, Спаић 6, Бегенишић 6, Рамић 6,5, Ристић 6,5 Тодоровић 6, Прело 6. Тренер: Рајко Мичета.

Д. Г

СЛОГА Ј.	0 (0)
ФАМОС	3 (0)

Стријелци: 0:1 Бјелица у 72, 0:2 Витковић у 75, 0:3 Отовић у 86. минуту.
Стадион: "Томбак" у Бијељини.
Гледалаца: 50.
Судија: Дарко Петковић (Брчко) 7.
Жути картони: Бабуновић, Остојић (Слога Јунајтед), Мићић, Отовић, Ремић (Фамос).
Играч утакмице: Бориислав Отовић (Фамос) 8.
СЛОГА ЈУНАЈТЕД: Аврамовић 5, Ерић 5, Бабуновић 5 (од 73. минута Петровић -), Јовић 5, Остојић 5, Величковић 5, Тонковић 5 (од 76. минута Тојић -), Антуновић 5, Митровић 5, Стевановић 5, Марић 5. Тренер: Бошко Којић.
ФАМОС: Ремић 7, Н. Лучић 7, Фргања 7, Д. Лучић 7, Копривица 7, Витковић 7, Перовић 7, Тешановић 7, Отовић 8 (од 87. минута Шешлија -), Бјелица 7 (од 81. минута Самарџија -), Мићић 7. Тренер: Бојан Јамина.

И. С.

Жељезничар

Стигао Убипарип

САРАЈЕВО - Нападач Војо Убипарип нови је фудбалер Жељезничара, а потписао је уговор до краја текуће сезоне. Каријеру је почео у Војводини, а послије је прешао у суботички Спартак па у пољски Лех за који је играо четири сезоне. Потом је носио дрес мађарског Вашаша, Новог Пазара, а посљедњи клуб у којем је играо је пољски Горњик.

Зрињски

Корејац стекао право наступа

МОСТАР - Сјевернокорејски фудбалер Хјон Ук Соа (25), који је у Зрињском још од јула, коначно је стекао право наступа за тим из Мостара. Требало је доста времена да се региструје овај играч који долази из најзатвореније земље свијета, али су у клубу имали стрпљења и повјерења у квалитете овог момка који ће напокон конкурисати за први тим.

Премијер лига

Убједљива Младост

ДОБОЈ КАКАЊ - У посљедњој утакмици 10. кола Премијер лиге БиХ Младост из Добој Какња је на свом терену убједљиво савладала Челик са 4:0. Домаћи су повели већ у 11. минуту голом Абида Мујагића, да би у петом минуту судијске надокнаде првог полувремена на 2:0 повисио најбољи актер сусрета Филип Арежина. Аладин Исаковић је у 57. минуту погодио за 3:0 послије асистенције Арежине, а коначан резултат девет минута касније поставио је Анес Вазда.

Бихаћ

Навијачи оштетили стадион

БИХАЋ - Навијачи Јединства из Бихаћа незадовољни играма њихових љубимаца оштетили су травњак стадиона "Под борићима". Ионако лоша ситуација кулминирала је у прошлом колу када је Јединство поражено од ТОШК-а из Тешња са 1:5. Некадашњи члан Премијер лиге тренутно се налази на претпосљедњем мјесту табеле Прве лиге ФБиХ и један је од главних кандидата за испадање.

Џудо куп "Стеван Марковић" окупио готово 500 такмичара из региона

Бугари однијели злато из Бањалуке

БАЊАЛУКА - Побједник 11. џудо купа "Стева Марковић" је екипа ЦСКА из Бугарске, која је завршила такмичење испред клуба организатора ЏК Бањалука и београдског Партизана.

У неизвјесним мечевима гости из Софије, који годинама долазе на турнир, ипак су били за нијансу бољи од осталих и заслужено однијели пехар у екипној конкуренцији. Осим овог тромеча, у склопу Купа одржано је и појединачно првенство на којем је учествовало 490 џудиста из региона у категоријама од млађих полетараца до кадета. Дјечаци и дјевојчице приказали су завидну технику и вјештине овог спорта који ће сигурно бити још популарнији међу клинцима послије златне медаље Немање Мајдова на Свјетском првенству.

- Заиста смо изненађени одзивом клубова и бројем такмичара. Мислим да је ово један од турнира који је окупио највећи број учесника. Податак да је кимоно добила дјевојчица која има само три године и два мјесеца може да радује, јер је џудо један од спортова који на најправилнији начин развија моторичке способности - рекао је предсједник ЏК Бањалука Зоран Ћуп.

Покровитељ турнира, који носи име бившег високопозицioнираног старјешине МУП-а РС, који је погинуо у Одбрамбено отаџбинском рату, био је предсједник РС Милорад Додик, а на челу Организационог одбора био је министар унутрашњих послова Драган Лукач.

Д. Р.

Одбојкашице Србије дочекало више од 10.000 Београђана

ТЕРЗИЋ: ПРОТИВНИКУ НИ ГРАМ НАДЕ НИ У ЈЕДНОМ МЕЧУ

Одбојкашице на балкону
ФОТО АГЕНЦИЈЕ

Нападамо медаљу на СП у Јапану

Зоран Терзић

Златa стижу и у Српску

Брчанка Бранкица Михајловић и Билећанка Тијана Бошковић захвалиле су на подршци из Републике Српске, а данас ће бити гости предсједника РС Милорада Додика.

То је нови изазов и ја сам сигуран да ћемо бити још бољи. Нападамо медаљу и на Светском првенству и надамо се опет балкону, рекао Терзић

БЕОГРАД - Првакиње Европе, женску одбојкашку репрезентацију Србије, дочекало је више од 10.000 грађана испред Скупштине Београда, на чувеној тераси, на којој су одбојкашице, као прва женска репрезентација, први пут биле 2006. послије освајања бронзане медаље на Свјетском првенству у Јапану.

Послије воденог лука на аеродрому "Никола Тесла" најбоље одбојкашице у Европи су дошле у Скупштину, гдје су их дочекали министар омладине и спорта Србије Вања Удовичић, помоћник министра Дарко Удовичић, предсједник Скупштине Београда Никола Никодијевић и замјеник градоначелника Београда Андрија Младеновић.

Најкориснија играчица ЕП Тијана Бошковић рекла је да се за ово живи и захвалила свима које су дошли.

- Не знам шта да кажем, пресрећне смо, дивно вас је видети. Надам се да ће бити још оваквих прилика и велики поздрав за Србији и Републику Српску.

Окупљеним навијачима се обратио и селектор Зоран Терзић.

- Ово је све због вас навијача. Једну ствар немојте да заборавите, а значи нам пуно. Без обзира на резултат, ове дјевојке дају свој максимум до последње капи зноја, до последње капи крви. Имајте то на уму сваки пут кад играју - рекао је Терзић.

Додао је да ће његова екипа "напасти" медаљу и на Свјетском првенству које се сљедеће године одржава у Јапану.

- То је нови изазов и ја сам сигуран да ћемо бити још бољи. Ово је нова екипа, доста је нових играчица и до следеће године то треба да изгледа још боље. Нападамо медаљу и на Светском првенству и надамо се опет балкону - рекао је Терзић.

Нагласио је да не зна да ли му је ово злато најдраже, али да јесте специфично.

БОШКОВИЋ: ДИВНО ВАС ЈЕ ВИДЕТИ

- Хајде да не кажем да смо на ово првенство отишли са најмање наде, јер се ми увек надамо да ћемо победити, али овог пута је стварно било много проблема, овог пута су девојке то успеле да превазиђу на невероватан начин. Не што су победиле, не што смо освојили титулу првака Европе, него што нисмо дали ни у једној утакмици ни грам шансе било којем противнику да нас победи. То је незабележено на великим такмичењима у последње време и треба им честитати - додао је Терзић.

Пријем

Предсједник Србије Александар Вучић приредио је јуче пријем за најбоље одбојкашице Србије. Пријему је присуствовао министар омладине и спорта у Влади Републике Србије Вања Удовичић. Предсједник Одбојкашког савеза Србије Зоран Гајић предводио је делегацију Одбојкашког Савеза Србије у којој су били генерални секретар ОСС Иван Кнежевић, први потпредсједник ОСС Иван Миљковић, селектор Зоран Терзић и 14 одбојкашица: Бјанка Буша, Бојана Живковић, Мина Поповић, Тијана Малешевић, Бранкица Михајловић, Слађана Мирковић, Стефана Вељковић, Теодора Пушић, Ана Бјелица, Јована Стевановић, Милена Рашић, Тијана Бошковић, Бојана Миленковић и Јелена Благојевић.

Прослава до раних јутарњих часова

Челзи

Мората на дужој паузи

ЛОНДОН - Поред пораза утакмица против Манчестер ситија донијела је Челзију још једну лошу вијест, пошто се повриједио први нападач екипе Алварао Мората.

Како преносе енглески медији љекари из репрезентације Шпаније установили су да Мората има проблема са мишићем и да зато неће играти у квалификацијама за Свјетско првенство. Постоји могућност да ће се на терен вратити тек средином новембра. То значи да ће пропустити веома важан меч против Манчестер јунајтеда који већ бјежи шест бодова "плавцима".

Квалификације

Белгија без пола тима у Сарајеву

БРИСЕЛ - Противник БиХ у квалификацијама за Свјетско првенство, репрезентација Белгије биће ослабљена у суботњем мечу, али се још не зна на колико играча неће моћи да рачуна Роберто Мартинез.

Тренинге у Бриселу за сада пропуштају Ромелу Лукаку, Маруан Фелаини, Јан Вертонген, Кавин де Брујне и Дрис Мертенс. Селекција Мехмеда Баждаревића мора да слави у суботу, али и четири дана касније против Естоније да би изборила бараж.

Александар Вуковић за "Глас Српске" о инциденту са навијачима Легије

Нико није претучен, све је преувеличано

Све је било далеко блаже него што се прича. Било је нагуравања и тешких ријечи, али то је све, нико није претучен. Примјера ради, ја сам неко ко није ни огребан, рекао Вуковић

ПИШЕ: ДАНИЈЕЛ РАДУЈКОВИЋ
danijelr@glassrpske.com

Навијачи Легије једни од највјернијих, али и најопаснијих
ФОТО: АГЕНЦИЈЕ

НИЈЕДАН ИГРАЧ НЕЋЕ РАСКИНУТИ УГОВОР

ВАРШАВА - Читавом Европом одјекнула је вијест из Пољске да су навијачи тамошњег шампиона Легије због слабих резултата претукли своје играче, међу којима је био и помоћни тренер Александар Вуковић, али овај Бањалучанин демантује да је било физичког контакта, иако је истакао да је ситуација била веома непријатна.

Легији не цвјетају руже на старту нове сезоне, испали су из европских такмичења, док су у првенству тек на осмом мјесту са 16 освојених бодова из 11 кола. Кап која је прелила чашу код ватрених присталица склоних инцидентима био је пораз од Леха (0:3). Због тога су на свом стадиону сачекали екипу која се враћала из Познања и приредили им неугодно искуство. Многи медији су преноји ли да су играчи добили батине и да су им поред тога навијачи поручили да ће доћи опет ако се настави са лошим играма.

- Све је максимално надувано и то је далеко од истине. Била је непријатна ситуација у сваком случају, јер није угодна сама чињеница да вас вријеђа 50 људи који су агресивни, али све се завршило вербално. Оно што сам ја, као неко ко је ту мало дуже, могао да урадим је да смирим тензије. Ништа велико се није десило, на срећу. Показали су незадовољство, уплашили играче, а то је им је била идеја и жеља. Било је нагуравања и тешких ријечи, али то је све, нико није претучен. Примјера ради, ја сам неко ко није ни огребан, а пишу да сам пребијен. Људи из Бањалуке ме зову да виде како сам, читали су свашта, али ја сам дуго овдје и код навијача имам одређен статус и сигурно нисам угрожен - објаснио је Вуковић ситуацију за "Глас Српске".

Александар Вуковић

Навијачи из Пољске често праве инциденте, поготово на европским утакмицама, а присталице Легије воде свој рат са УЕФА и на сваком мечу имају разне транспаренте против њих, због чега клуб редовно плаћа казне. Међутим, нико није очекивао да ће се окренути против своје екипе, коју максимално подржавају и којој су на крају прошле сезоне приредили величанствен дочек у центру града након освајања титуле. Зато ће Вуковић и остатак стручног штаба имати тежак задатак да играче опораве од шока да би ситуација у клубу била стабилизована.

БИЛО НЕПРИЈАТНИХ СЦЕНА СА 50 АГРЕСИВНИХ НАВИЈАЧА

- Најважнији и тежак задатак биће да се екипа подигне. Ситуација је непријатна, али почетак је сезоне и све је отворено што се тиче трке за шампиона. Поред тога што није било физичког напада, сам тај гест поприлично је парализао један дио играча, али треба играти даље. Данас се окупљамо, не могу да кажем како ће играчи појединачно реаговати, али мислим да неће бити говора о раскиду уговора. Клуб ће урадити све да до оваквих ситуација више не долази - додао је Вуковић.

Прошле сезоне лошији старт

Александар Вуковић сматра да заостатак од шест бодова за Горњиком, који је тренутно водећа екипа у лиги, није велики и да се он може брзо надокнадити.

- Прошле сезоне смо имали 10-12 бодова заостатка у ово вријеме, па смо дошли до титуле. Далеко је ово од драматичне ситуације, али питање је да ли ово што се десило помаже да смањимо разлику или утиче да се повећа - рекао је Вуковић.

СПОРТ У СЛИЦИ

Португалка дошла да подржи Партизан

БЕОГРАД - На мечу против Чукаричког фудбалери Партизана имали су подршку извјесне Лауре која је на стадион дошла са португалском заставом, на којој је писало "1.500 км због моје љубави".

Она навија за Партизан од 2000. године, када су "црно-бијели" елиминисали Порто у Купу УЕФА, а има и чланску карту клуба. Иначе навија за Бенфику, а казала је да је заплакала када је присуствовала утакмици са Војводином и да такву атмосферу није искусила до тада.

Фердинанд само једном улази у ринг

МАНЧЕСТЕР - Легендарни енглески фудбалер Рио Фердинанд нема у плану да гради боксерску каријеру, већ ће само једном ући у ринг и борити се.

- Покушаћу да добијем професионалну лиценцу и имам једну борбу. Не планирам да градим каријеру. Ово није шала, бокс зна бити незгодан, ако приступим опуштено, могу бити повријеђен. Добићу дозволу и имати професионалну борбу - рекао је Фердинанд.

ФС БиХ

Борац плаћа 3.000 марака

САРАЈЕВО - Дисциплинска комисија ФС БиХ казнила је Борац са 3.000 марака због прекршаја у деветом и десетом колу. Навијачи Бањалучана употребљавали су пиротехничка средства и скандирали поруке са неспортским садржајем на гостовању Крупи, па ће клуб морати да плати 1.000 марака. Још 2.000 марака мораће да уплати због сличних пропуста на домаћем мечу против Слободе. Жељезничар ће морати да плати 4.000 КМ, а по хиљаду Слобода и Зрињски, као и тренер Младости Едис Мулалић уз суспензију од 30 дана.

Вучелић

Без панике

БЕОГРАД - Пораз од Динама из Кијева и мршав реми са Чукаричким унијели су немир у редове Партизана, а дио навијача чак је тражио оставку тренера Мирослава Ђукића. Први човјек Партизана Милорад Вучелић ипак смирује ситуацију.

- Забринути смо, али нема места нервози. Замислите да је Ђукић могао да рачуна на Зорана Тошића, Небојшу Косовића и Марка Јевтовића. Да ли би била другачија прича? Плус, Сејлуба Сума је тек залијечио повреду - рекао је Вучелић.

Кавани

Нема проблема са Нејмаром

МОНТЕВИДЕО - Нападач ПСЖ-а Единсон Кавани говорио је за уругвајске медије о недавном "инциденту" са Нејмаром када му није дао да изведе пенал.

Спекулације о сукобу у свлачионици одмах су кренуле, а говорило се и о понуди управе клуба Уругвајцу од милион евра, само како би Нејмара пустио да шутира са 11 метара.

- Све је то дио фудбала. Некада се ствари преувеличавају, па не буду онакве какве су заиста. У свлачионици је све ријешено. За све постоји рјешење. Сада је све у реду. Најважније је да се боримо за исти циљ - рекао је Кавани.

Српски фудбалер Антонио Рукавина вјерује у тријумф против Аустрије

Антонио Рукавина вјерује у пласман на Мундијал
ФОТО: АГЕНЦИЈЕ

Беч је наш град, идемо по побједу

Велика је потражња за картама. Ипак, то је наш град. Сигуран сам да ће бити доста наших људи из Аустрије, али и да ће доћи из Србије, казао Рукавина

БЕОГРАД - Фудбалери Србије имају одличну прилику да се пласирају на Свјетско првенство у Русији и за тај циљ потребно је да освоје три бода у наредне двије утакмице, а играч "орлова" Антонио Рукавина вјерује да ће он и његови саиграчи то остварити већ у првом мечу против Аустрије.

Меч између ове двије селекције на програму је у петак од 20.45 часова, а како су домаћи изгубили све шансе за одлазак на Мундијал, очекује да се би Србија могла имати велику подршку са трибина.

- Очекујем добру атмосферу. Велика је потражња за картама. Ипак, то је наш град. Сигуран сам да ће бити доста наших људи из Аустрије, али и да ће доћи из Србије. Сигурно да ће нам бити велики ветар у леђа. Многи говоре да ће у Бечу бити као да играмо код куће. Лепо је што је тако, али знамо аустријски менталитет, они никада не посустају, то је немачка школа, сигуран сам да ће покушати све да нас спријече да узмемо три бода - казао је Рукавина.

"Орлови" имају четири бода више од другопласираног Велса и побједа их дијели од новог наступа на првенству свијета. Ако би киксали у Бечу, прилику за поправни имаће три дана касније против Грузије у Београду.

- После Ирске се подигла велика еуфорија као да смо већ 99 одсто на Светском првенству. Мислим да ће нам селектор скренути пажњу, а и ја сам тако мислим, да нисмо све решили јер знамо кроз историју да је неким генерацијама био потребан један бод из две утакмице, па нису успеле да се пласирају. У фудбалу је све могуће, али верујем да ћемо победом против Аустрије завршити ове квалификације како смо започели и како смо планирали - додао је Рукавина.

Бејл не игра за Велс

Репрезентација Велса је главни конкурент Србије за прво мјесто у групи Д квалификација за Свјетско првенство у Русији наредне године, али ће у посљедња два меча бити ослабљена одсуством најбољег играча Герета Бејла. Играч Реал Мадрида је повриједио лист и неће бити на располагању селектору Крису Колмену за мечеве против Грузије и Републике Ирске. То ће бити велики пех за Велс који касни четири бода за Србијом, а има један више од Ираца.

АУСТРИЈАНЦИ НИКАДА НЕ ОДУСТАЈУ

Он је истакао да репрезентативци осјећају притисак, јер су веома близу циља, али да он није ни близу оног што је био на старту квалификација.

- Лепо је што нас нација већ види на Мундијалу и што сада сви ишчекују да будемо на првенству. Притисак је велики, али не мислим да је већи него у првом колу против Ирске код куће, када смо почињали нови циклус са негативним резултатима у прошлости. Тада је притисак био већи него сада. Сада нас држи победнички менталитет - закључио је поуздани десни бек.

Тренинг Шпаније трајао 23 минута

Селектор за, навијачи против Пикеа

МАДРИД - Бура у вези са референдумом у Каталонији прелила се и на спорт, а главни кривац за то је Ђерар Пике који се само два дана послије гласања за одвајање Каталоније појавио на припремама Шпаније за финиш квалификација.

Пике већ годинама јавно подржава одвајање Каталоније, али се у исто вријеме редовно одазива позивима селекторима Шпаније и са Серхиом Рамосом чини посљедњи бедем "фурије" са којом је освојио Свјетско првенство 2010. године и Европско двије године касније. Селектор Хулен Лопетеги не види ништа спорно у томе што је Пике дошао на прозивку, чак је и похвалио његов вољни моменат, те истакао да је он битан играч за мечеве са Албанијом и Израелом.

Међутим, навијачи у престорници Шпаније рекли су своје. Дочекали су га звиждуцима и повицима "Пике, одлази". Редари су једног навијача замолили да уклони транспарент на којем је писало: "Пике, ти си болестан".

Исти навијач је наставио да говори:

- Пике не заслужује да буде у саставу Шпаније, он то не заслужује. Тјерају ме да склоним транспарент који, по мени, није увредљив. Ја само говорим оно што мислим. Пике је одвратан и није требало да дође.

Један дио присутних навијача је послије тих ријечи почео да аплаудира и да узвикује: "Слобода изражавања", "Одлази". Како је скандирање настављено, фудбалери Шпаније су напустили терен након само 23 минута тренинга.

Глас Српске
ДНЕВНИ ЛИСТ РЕПУБЛИКЕ СРПСКЕ БАЊАЛУКА

Борис ДМИТРАШИНОВИЋ
директор

Издавач: АД "Глас Српске" Бањалука

Скендера Куленовића 93, тел (051) 231-077

Борјана РАДМАНОВИЋ-ПЕТРОВИЋ главни и одговорни уредник

Дарко ГАВРИЛОВИЋ (замјеник главног и одговорног уредника, бизнис), Далиборка РОГИЋ (уредник вијести), Сандра КЉАЈИЋ (новости), Ваља ЖАРКОВИЋ (друштво, панорама), Дарко ГРАБОВАЦ (хроника, Бањалука), Тања ШИКАЊИЋ (Србија, регион), Тања МИЛАКОВИЋ (свијет), Александра МАЏАР (култура), Душан РЕПИЈА (спорт), Александра ГЛИШИЋ (Глас плус)

Браће Пиштељића 1, 78000 Бањалука, тел. (051) 342-900, факс 342-910

Први број "Гласа" изашао је као орган НОП-а за Босанску Крајину у Жупици крај Дрвара, 31. јула 1943. године. Од 15. септембра 1992. године одлуком Народне скупштине РС излази као дневни лист Републике Српске. Под именом "Глас Српске" излази од 5. маја 2003. године.

e-mail: dopisnik@glassrpske.com
marketing@glassrpske.com
www.glassrpske.com

Дописништво: Добој 053/242-304, Маркетинг: Скендера Куленовића 93, Бањалука, тел.(051) 231-081,
Жиро рачуни: Addiko Bank 5520020001639653, НЛБ банка 5620990001658709, Нова банка 5550070052483756,
Комерцијална банка 5710100000034014, Unicredit Bank 5510010001601984, Raiffeisen Bank 1610000115760005

Антена

●●● Издвајамо

РТРС 21.10

Телеринг

Сваке сриједе, само на РТРС-у, емисија "Телеринг", коју уређује и води Мато Ђаковић. "Телеринг" је информативна емисија, богате историје, одликују је 24 године емитовања и око 1.100 интервјуа са значајним личностима из политике, културе, спорта и других сфера живота из БиХ и региона. Емисија и њен аутор више пута су награђивани новинарским и друштвеним наградама, а емисија промовише културу дијалога.

РТРС

6.04	Јутарњи програм
9.00	Вијести
9.08	Док село спава, серија
9.54	Поко
10.07	Поко
10.20	Раја Рикша
10.31	100 чуда свијета
10.44	Породичне вриједности, серија
12.00	Дневник 1
12.28	Кухињица
12.29	Мисија
13.00	Забрањене страсти, серија
14.00	Вијести
14.06	Породичне вриједности, серија
14.59	У фокусу
15.45	100 чуда свијета
15.54	Село гори, а баба се чешља, серија
16.40	Кухињица
17.00	Српска данас
17.50	Рачуница
18.21	Кухињица
18.24	Грех њене мајке, серија
19.30	Дневник 2
20.14	Село гори, а баба се чешља, серија
21.10	Телеринг
22.15	Дневник 3
22.56	Повратак у живот, серија
23.38	Док село спава, серија
0.23	Забрањене страсти, серија

РТРС ПЛУС

6.00	Концерт за добро јутро
9.01	Смрда Фу
9.13	Смрда Фу
9.26	Манастир у Чајничу
9.48	Музички програм
10.00	Вијести
10.06	Тед
10.32	Вијести
10.38	Пулс живота
11.03	Вијести
11.09	DW
11.21	Музички програм
11.33	Огњишта
11.56	Радио филм
12.24	Зелена патрола
12.49	Концерт
13.53	Класика
14.08	Концепт
14.23	Тед
14.53	Музички програм
15.00	DW
15.16	Тед
15.46	Музички програм
16.25	DW
17.00	Музички програм
17.30	Тед
18.00	У пролазу
18.33	Смрда Фу
18.46	Смрда Фу
19.05	Пулс живота
19.29	Дневник 2
20.02	Музички програм
20.16	Боје нашег тима
21.16	Господин Селфриц, серија
22.01	Тед
22.32	Огњишта
23.03	Музички програм
23.30	Тед
23.58	Концерт за добро јутро

РТС 1

6.00	Вести
6.05	Јутарњи програм
9.05	Камионџије, серија
9.55	Читамо Андрића
10.00	Тако стоје ствари
12.00	Дневник
12.45	Морнарички истражитељи: ЛА, серија
13.30	Треће доба
14.00	Траг
14.30	Сумњива лица, серија
15.00	Ово је Србија
16.00	Село гори, а баба се чешља, серија
16.55	Читамо Андрића
17.00	Дневник РТ Војводина
17.20	Шта радите, бре
17.42	Београдска хроника
18.25	Око
19.00	Слагалица
19.30	Дневник
20.05	Село гори, а баба се чешља, серија
21.05	Осма седница - рат другова 2/2
22.05	Сумњива лица, серија
22.35	Дневник
23.20	Морнарички истражитељи: ЛА, серија
0.05	Вести
0.10	Културни центар

РТС 2

5.35	Концерт за добро јутро
6.33	Слагалица
6.51	Датум
6.57	Верски календар
7.08	Некад и сад
7.37	Чик погоди
8.00	Цртани филм
9.55	Мали дневник
10.05	Сексперти
10.35	Старо српско писано наслеђе
11.00	Кина
11.45	Вече композитора Ивана Јевтића
12.35	Е-ТВ
13.00	Трезор
14.00	Потера
15.00	Сексперти
15.30	Нематеријална културна баштина
15.55	Мали дневник
16.00	Даунтонска опатија, серија
16.55	ФИЛМ Живот је наш
18.30	У свету
19.00	Документарни програм
19.30	Документарни програм
20.00	Културни центар
21.00	Даунтонска опатија, серија
21.50	Бунт
22.20	Плима, серија
23.10	Nouvelle vague
0.05	Три боје звука - портрети: САРС
0.30	Европа кроз концерте
1.15	Тако стоје ствари
3.00	Трезор
4.00	ФИЛМ Живот је наш

Елта 1 ХД 20.00 **Интервју: У сред сриједе**

ХРТ 1 21.00 **Документарац: Записано у костима**

КЗ 22.40 **Полудјели град**

Радио РС

6.00	Разбудилник
7.00	Јутарње новости
7.15	Разбудилник
8.00	Вијести
8.05	Разбудилник
9.00	Вијести
9.05	Ризница знања
9.40	Вријеме је за спорт
10.00	Вијести
10.05	Заједнички талас
11.00	Вијести
11.05	Заједнички талас
12.00	Подневне новости
12.25	Радио драма
13.00	Вијести
13.05	У ритму дана
14.00	Вијести
14.05	Свилен конац
15.00	Вијести
15.05	Свилен конац
16.00	Дневник
16.30	Музички интермецо
17.00	Вијести
17.05	Актуелности
18.00	Вијести
18.05	Мозаик Радија РС
19.00	Вечерње новости
19.10	Заиграјмо, запјевајмо
20.00	Добро вече, човјече
21.00	Вијести
21.05	Ризница знања
21.40	Старградска сјећања
22.00	Хроника дана
22.15	Најсвјетлије странице умјетничке музике
23.00	Вијести
23.05	Музички програм
0.00	Поноћне вијести
0.05	Ноћни програм

БН

6.30	Јутарњи програм
9.00	Јест добро јест
10.00	Новости
10.05	Голи живот
12.00	Новости у подне
12.20	Лавиринт тајни, серија
14.00	Новости
14.05	Породично благо, серија
16.00	Дневник 1
16.20	Елиф, серија
17.05	Потрага за правдом, серија
18.00	Данас у Српској
18.30	Тајне, серија
19.30	Дневник 2
20.00	Елиф, серија
20.50	Глобално
22.30	Дневник 3
23.00	Стријела, серија
0.09	Астрочет
2.00	Сателитски програм

ПИНК БХ

6.00	Сељаци, серија
6.50	Оскарова оаза
7.00	Газдарица, серија
8.00	Анђео освете, серија
9.00	Инфо сцена
9.45	Ружичасти дијамант, серија
11.15	Бахар, серија
12.00	Инфо топ - вијести
12.15	Временска прогноза
12.30	Брачни судија
14.10	Ексклузив
14.20	Империја, серија
15.40	Инфо топ - дневник 1
16.00	Мјешовити брак, серија
16.30	У пола пет
18.00	Инфо топ - дневник 2
18.30	Инфо сцена
19.00	Временска прогноза
19.05	Империја, серија
20.00	Бахар, серија
21.00	Поново заљубљени, серија
22.00	Ami G Show
0.00	Задруга - преглед дана
1.00	Задруга - уживо

ЕЛТА 1ХД

7.00	Шарени свијет
7.30	Кухињица
8.00	Кафа у 5
8.45	Путујте са нама
9.00	ТВ ординација
9.30	Зелена патрола
10.00	Херцеговачка хроника
11.00	Капри, серија
12.00	Оперативци, серија
13.00	Бањалучка хроника
14.00	Cover magazine
14.30	Дневници Другог свјетског рата
15.30	Кухињица
16.00	Муњке, серија
17.00	Кафа у 5
18.00	Хроника добојске регије
18.30	Дневници Другог свјетског рата
19.40	Cover magazine
20.00	У сред сриједе, интервју
21.00	Муњке, серија
22.00	Њушкало, серија
23.00	Оперативци, серија
0.00	Капри, серија
1.00	Хроника добојске регије

КЗ

9.00	Вијести
9.05	Хороскоп
9.10	Телешоп
9.30	Ординација
10.05	Кинали Кар, серија
11.00	Ружа, серија
12.00	Вијести
12.05	Елементарно, серија
13.05	SMS Box
14.00	Опасне игре, серија
15.00	Вијести
15.05	Ружа, серија
16.00	Огласи
16.05	Телешоп
16.20	Потез
17.25	Кинали Кар, серија
18.25	Путујте са нама
18.45	Новости КЗ
19.30	Дневник РТС
20.00	Елементарно, серија
21.00	ТВ ординација
22.00	Новости КЗ
22.40	ФИЛМ Полудјели град
0.30	Опасне игре, серија
2.00	Ноћни програм

БЕЛ

6.55	Смисленице + Обичајни календар
7.45	Телешоп
8.00	Дивљи свијет
9.00	Агродан
9.20	Телешоп
9.35	Музика
9.55	Јестиве биљне врсте
10.00	Времеплов
10.10	Кухињица
10.35	Меридијанима
11.10	Волим спорт
12.15	Тренд сетер
13.00	Фарма
13.45	Телешоп
14.00	Play now
14.30	Дивљи свијет
15.25	Јестиве биљне врсте
15.30	Кухињица
16.00	Меридијанима
16.25	Телешоп

О2

7.00 Цртани филмови
9.00 Топ шоп
9.15 Цртани филмови
12.15 Топ шоп
12.30 Столице
13.00 Пријатељи, серија
13.30 Пријатељи, серија
14.00 Топ шоп
14.15 На ивици смрти
15.00 Галилео
16.00 Вести
16.30 Два и по мушкарца, серија
17.00 Два и по мушкарца, серија
17.30 Веселе седамдесете, серија
18.00 ТВ чорба
18.30 Столице
19.00 Луд, збуњен, нормалан, серија
20.00 Рос Кемп у свету банди
21.00 Балканска мафија, серија
22.05 Вести
22.25 ФИЛМ
0.15 Два и по мушкарца, серија
0.45 Два и по мушкарца, серија
1.15 Балканска мафија, серија
2.15 Вести
2.35 Луд, збуњен, нормалан, серија
3.30 ТВ чорба
4.00 Галилео
5.00 Вице
6.00 Пријатељи, серија
6.30 Пријатељи, серија

ОБН

5.55 Мађионичар
6.15 Авантуре Хело Кити и пријатеља
6.30 Соли и Мос
6.35 Градски хероји
6.50 Небеске плесачице
7.10 Нежељене, серија
8.10 Потрага за правдом, серија
9.05 Топ шоп
9.25 Практична жена
10.25 Стол за 4
11.25 Топ шоп
11.40 ОБН инфо
11.50 Топ шоп
12.05 Најбржи прсти
13.40 Гранд парада
14.10 Волим само тебе, серија
15.05 Назар, серија
16.00 Елиф, серија
17.00 Стол за 4
18.00 Потрага за правдом, серија
18.50 ОБН инфо
19.05 ОБН спорт
19.10 Балкан експрес
20.00 Елиф, серија
19.10 Балкан експрес
20.00 Елиф, серија
20.55 Назар, серија
21.50 Волим само тебе, серија
22.45 Шерлок и Вотсон, серија
23.35 Секс и град, серија
0.10 Ноћ са звијездама
2.40 ОБН инфо
2.55 ОБН спорт
3.00 Шерлок и Вотсон, серија
3.40 Секс и град, серија
4.10 Магазин Лиге шампиона
4.35 Чувари планете

БХТ 1

7.00 Јутро за све
9.05 Френдери у БиХ
9.15 Тамар
9.30 Ања и Антон, серија
10.00 Вијести
10.15 Љубав с укусом вина, серија
11.00 Воли само мене, серија
12.00 Дневник 1
12.30 Tomorrow Today
13.00 Перспектива
13.30 TV Justice
14.00 Вијести
14.15 Парлаоница
15.15 Терминал 26
15.30 Шифт
15.45 На дневном реду
16.15 Доку иза угла
16.45 Воли само мене, серија
17.45 У програму сте
19.00 Дневник 2
19.40 Тема дана
20.15 Политички магазин
21.15 Религијски форум
22.15 Дневник 3
22.45 Аудиција, снимак представе
23.55 МЕСС 2017.
0.25 Црна хроника, серија
1.15 Дневник 3

ТВ 1

7.00 Удри мушки
9.00 Јунска ноћ, серија
9.50 Топ шоп
10.05 Кинали Кар, серија
11.00 Ружа, серија
12.05 Елементарно, серија
13.00 ФИЛМ Менхетенски кримић
14.25 Топ шоп
14.30 (За)кухајмо (за)једно
15.05 Ружа, серија
16.00 Топ шоп
16.05 Како вријеме пролази, серија
17.00 Дневник у 17
17.25 Кинали Кар, серија
18.25 Сва моја дјеца, серија
19.00 Дневник у 19
19.40 Спорт
19.45 Вријеме
20.00 Елементарно, серија
21.00 Како вријеме пролази, серија
21.50 Секс и град, серија
22.40 ФИЛМ Полудјели град
0.40 ФИЛМ Клика
2.00 Дневник у 19
2.50 Ноћни репризни програм

АТВ

7.00 5 до 7
9.00 Мајка, серија
9.55 Вијести
10.00 Права жена, серија
11.00 Oddbods
11.15 Angry Birds
11.25 Angry Birds Stella
11.35 Showbiz mixer
11.55 Вијести
12.00 Комшије, серија
13.00 Права жена, серија
13.45 Вијести
13.50 ТНТ, серија
14.45 Showbiz mixer
15.00 Телетрговина
15.30 Вијести
15.50 Angry Birds
16.00 Судбина, серија
17.00 5 до 7
19.00 АТВ вијести
19.45 Временска прогноза
20.00 Мајка, серија
21.00 Комшије, серија
22.00 Судбина, серија
23.00 Вечерње вијести
23.15 CSI Лас Вегас, серија
0.15 Ало, ало, серија
1.00 Ноћни програм

РТЛ

5.30 РТЛ данас
6.00 Потрага
6.20 Лего Ниџаго
6.50 Добар, бољи, најбољи... британски посластичар
8.00 ТВ продаја
8.20 Кућице из снова
9.20 ТВ продаја
9.30 Купуј и продај
10.40 ТВ продаја
10.50 Обожавај или продај
12.10 Кућице из снова
13.10 Добар, бољи, најбољи... британски посластичар
14.05 Три, два, један - кухај!
15.50 Љубав је на селу
16.30 РТЛ вијести
16.50 Љубав је на селу
17.20 Купуј и продај
18.30 РТЛ данас
19.30 Потрага
19.50 Андрија и Анђелка, серија
20.00 Љубав је на селу
21.10 Три, два, један - кухај!
22.15 РТЛ директ
22.45 Три, два, један - кухај!
23.20 Жене убице, серија
0.20 Хронике злочина 2017, серија
0.50 Хронике злочина 2017, серија
1.10 Жене убице, серија
2.10 Хронике злочина 2017, серија
2.40 Хронике злочина 2017, серија
3.00 Астро шоу
4.00 РТЛ данас

Сем је чувар музеја који никако не може да прихвати чињеницу да остаје без посла. У стању очаја спреман је на све. Враћа се у музеј са идејом да прибјегне сили и затиче бившег шефа Бенкса, дјецу која су пошла на школски излет и ТВ репортере који постају његови таоци. Ствари измичу контроли, а како су стицајем околности присутне камере које биљеже отмицу уживо, вијест постаје од националног значаја...

Улоге: Џон Траволта, Дастин Хофман, Алан Алда
Режија: Коста Гаврас

РТС 2 0.05 **Музика: Три боје звука: САРС**

ТВ1 15.05 **Серија: Ружа**

16.45 У потрази
17.30 Смисленице + Обичајни календар
17.40 Документарни филм
18.30 Централни дневник
19.00 Агродан
19.15 IT Network
20.00 Лице нације
21.00 Документарни филм
21.50 Јестиве биљне врсте
22.00 Времеплов
22.05 Дивљи свијет

ХРТ 1

6.55 Добро јутро, Хрватска
10.20 Горски љекар, серија
11.10 Еко зона
11.35 Бонтон
12.00 Дневник 1
12.20 Воли ме заувијек, теленовела
13.10 Др Оз
14.00 Потрошачки код
14.25 Поглед преко границе - Хрвати у БиХ
14.50 Бајковита Хрватска
15.00 Добар дан, Хрватска
16.00 Детектив Мардок, серија
17.00 Вијести у 17
17.20 Код нас дома
18.10 Потјера
19.00 Дневник 2
19.47 Тема дана
20.00 Лото
20.05 Ким Јонг Ун, неауторизована биографија
21.00 Записано у костима
21.34 Пола уре културе
22.05 Отворено
22.55 Дневник 3
23.20 Игре моћи, серија
0.10 Детектив Мардок, серија
0.50 Дон Матео, серија
1.40 Клица зла, серија
2.40 Кућа од карата серија

ХРТ 2

5.53 Регионални дневник
6.33 У врту под звијездама
7.00 Јухуху
8.30 Хронике Мета Хетера
8.50 Моја животињска породица
9.00 Плесни изазов, серија
9.20 Школски сат
9.50 На први поглед, серија
10.10 Мулци, серија
10.40 Лука и пријатељи
11.10 Поаро, серија
12.00 Велики препород британског врта
13.00 ФИЛМ Ријеч на р
15.05 Мјесто под сунцем
16.00 Регионални дневник
16.45 Милијардеров рај - острво Некер
17.40 Горски љекар, серија
18.30 Голдбергови, серија
19.00 Хронике Мета Хетера
19.30 POPROCK.HR
20.05 Очи у очи
21.00 ФИЛМ Слободни стријелци
22.30 Закон и ред: УК, серија
23.20 Битанге и принцезе, серија
23.50 Голдбергови, серија
0.10 Ноћни музички програм

НОВА

5.20 Дневник Нове ТВ
6.15 Вокер, тексашки ренџер, серија
7.00 Nate and friends
7.10 Псићи у патроли
7.30 Најбоље године, серија
8.30 ТВ излог
8.45 Заувијек сусједи, серија
9.20 Под сретном звијездом, серија
10.20 Бићеш моја, серија
11.40 Анђели, серија
12.40 ИН магазин
13.30 Најбоље године, серија
14.00 Вијести Нове ТВ
14.10 Најбоље године, серија
14.40 Заувијек сусједи, серија
15.20 Луд, збуњен, нормалан, серија
16.00 Чиста љубав, серија
17.00 Вијести Нове ТВ
17.30 ИН магазин
18.15 Анђели, серија
19.15 Дневник Нове ТВ
20.15 Чиста љубав, серија
21.15 Бићеш моја, серија
23.00 Вечерње вијести
23.20 ФИЛМ Шта очекујете кад ишчекујете
1.30 ФИЛМ Коноров рат
3.20 Лутрија, серија
4.00 Астро савјетник

ПРЕМИНУО ТОМ ПЕТИ

Легендарни рокер Том Пети умро је у 66. години услијед срчаног застоја у свом дому у Калифорнији, саопштила је његова породица.
Пети је пронађен без свијести у свом дому у Малибуу у Калифорнији. У тренутку када је пронађен, није дисао и нису се чули откуцаји срца, јавља Би-Би-Си.
Он је пребачен у болницу, али љекари нису могли да га врате у живот.
Умро је у вечерњим сатима окружен породицом, члановима бенда и пријатељима. Пети је најпознатији као пјевач рок састава "Том Пети и хартбрејкерси" са хитовима као што су "Америчка дјевојка", "Слободан пад", "Учити се летјети".

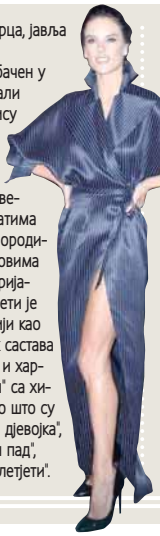

АЛЕСАНДРА АМБРОСИО ЗАПАЛИЛА ПАРИЗ

Алесандра Амбросио важи за једну од најљепших дама у свијету моде. Њен изглед је често на мети најпозитивнијих критика и чини се да овој љепотици није потребно много детаља да би била у центру медијске пажње. Довољно је да Алесандра избаци голу ногу и сви причају о њој. Позната манекенка појавила се на "Вог" журки организованој у оквиру Седмице моде у Паризу. Иако је Алесандра била закопчана до грла, чини се да је било потребно само да избаци голу ногу и да се сви фоторепортери и камере усмјере право према њој. Њена фотографија из Париза брзо је освојила интернет. Љепотица је ипак успјела да нађе мјеру. Један дио је открила, други баш покрила и опет оставила фантастичан утисак.

Иначе, ова бразилска љепотица недавно је поставила рекорд као најстарији "Викторијин анђео", када се у 36. години прошетала на ревији престижног бренда доњег веша. Међутим, упркос чињеници да Алесандра полако гази четврту деценију живота, чини се да модни дизајнери и даље желе да носи њихове моделе на пистама.

Кајли Џенер наводно трудна већ пет мјесеци
ФОТО: АГЕНЦИЈЕ

Кајли дала 70.000 долара за БЕБИНУ ОДЈЕЋУ

МОРАЋЕ ДА СЕ ОДРЕКНЕ ПУНИХ УСАНА

Кајли Џенер наводно је потрошила 70.000 долара на гардеробу и опрему за бебе иако још није званично потврдила да је у другом стању, јављају амерички таблоиди.

Млада предузетница потрошила је и 10.000 долара на свјетлосну инсталацију коју је направио умјетник Бо Дан. Неонска свјетла "пластик" рађена су специјално за Кајли, а она их је поставила у своју "глам" собу.

Према изворима, најмлађа сестра Џенер-Кардашијан клана наводно је трудна већ пет мјесеци - колико је дуго и у вези са момком Тревисом Скотом.

Истовремено су се појавиле и вијести да је Клои Кардашијан у другом стању, а за сада је једино Ким Кардашијан Вест потврдила да ће путем сурогат мајке добити треће дијете.

Многи се питају како ће долазак бебе промијенити њен начин живота, а поједини страни медији су открили и да ће због трудноће ријалити звијезда морати да се одрекне свог заштитног знака - пуних усана.

ПОТРОШИЛА 10.000 ДОЛАРА НА СВЈЕТЛОСНУ ИНСТАЛАЦИЈУ

Више није тајна да је Кајли филерима у уснама постигла свој идеалан изглед, али чини се да ће ријалити звијезда морати да паузира са хијалуроном наредних неколико мјесеци.

Страни новинари су се питали да ли је овај захват штетан за бебу, па су контактирали са познатим љекарима. Испоставило се да још не постоји истраживање које је доказало да филери лоше утичу на развој фетуса, али да љекари свакако строго забрањују све козметичке захвате током трудноће.

Занимљиво је и то што су љекари рекли да Кајли неће смјети да користи све производе из "Кајли козметикс" колекције. Наиме, како бронзер, сјенке за очи и пудер у праху садрже алуминијум у себи, Кајли ће морати да се одрекне и ових производа.

TOP story

Блек Чајна претјерала са голотињом

Старлета Блек Чајна појавила се у до сада најпроблематичнијем издању. Ипак, овог пута она је имала оправдање, јер се овако одјевена појавила на манифестацији "Slut Walk", која се бори за права жена.
Двострука мама је искористила овај покрет и фестивал "Slut Walk" да се прикаже у изазовном издању.
Појавила се у дугој хаљини од ријетке мреже, а осим што су њене тетоваже и тијело били изложени радозналим погледима, она је испод обукла минималистички, такође чипкани веш.
Судећи по стајлингу, она је једва дочекала овакав догађај, с обзиром на то да је иначе позната по веома, веома провокативним издањима.

Луда планета

СКОЧИО СА 19. СПРАТА ХОТЕЛА ЗБОГ РАЧУНА

У намјери да избјегне плаћање хотелског рачуна, мушкарац у Кини је покушао да "ишета" из хотелске собе кроз прозор. Можда та ситуација и не би била толико чудна да није ријеч о соби на 19. спрату и његовој "мисији" да се слободе домогне бјежећи на другу зграду која је са хотелом повезана телефонским кабловима. Његова мисија није успјешно завршена. На снимку се јасно види како мушкарац виси са 60 метара високих каблова. На срећу, полиција је успјела да реагује на вријеме. Видео-снимак је на друштвеним мрежама у Кини погледан више од 7,3 милиона пута.

"Гласова" Андроид апликација

СКЕНИРАЈТЕ КОД МОБИЛНИМ ТЕЛЕФОНОМ

ISSN 1840-1155
9 771840 115001

Сриједа,
4. октобар 2017.

Број 235
Година V

БЕСПЛАТАН ПРИМЈЕРАК

www.oglas-glas.com

Оглас

Произведено У СРПСКОЈ
наше је БОЉЕ

Mile Kneževič
Tel/fax: 051/307-850
Tel: 065/661-965
lokacija: u krugu Metala (pored Banjalučkog velesajma)
proizvodnja, prodaja i ugradnja građevinskih limova (krovovi, oluci, lajsne, itd.)
profilisani lim od 8 KM po m², dimenzije od 3 do 4 dužine

ZDRAVSTVENA USTANOVA
APOTEKA BILJANA
BANJA LUKA
"BILJANA 3"
Banja Luka,
Svetozara Markovića 5c, Nova Varoš
tel: +387 51 260 222
Radno vrijeme: 7⁰⁰-21⁰⁰, nedjeljom 8⁰⁰-17⁰⁰

sinkro
mebištof
MEBL ŠTOF - AUTO ŠTOF - SPUŽVA - EKO KOŽA - TENDA PLATNO - REPROMATERIJAL I OPREMA ZA NAMJEŠTAJ I TAPETARE
AKCIJA -20% -25% - 30%
Tel: 051/372-010
Mob: 063/995-590 063/074-075
email: sinkro.bl@gmail.com
Branka Popovića 95, Banja Luka

SIM IMPEX
auto dijelovi
15 godina tradicije
- auto dijelovi
- profi alat
- auto oprema
www.simimpex.ba
051 328 300
Banja Luka · Istočno Sarajevo · Trebinje
Prnjavor · Gradiška · Zvornik · Mrkonjić Grad
Prijedor · Zvornik · Derventa
Za sigurnu i udobnu vožnju!

JELENA®
BOLNICA ZA GINEKOLOGIJU I AKUŠERSTVO
HIRURGIJA
PEDIJATRIJA-novo!
PORODILIŠTE
NOVO! SKRINING SLUHA KOD NOVOROĐENČADI TEOAE
VRHUNSKI USLOVI ZA IZVOĐENJE POROĐAJA
Jovana Dučića 47, 78000 Banja Luka Tel.: +387 51 324 310 Fax: +387 51 324 312 E-mail: info@jelenamedico.com

Najbolja gradska priča!!!
97.6Mhz
castranes urbani radio
kontakt tel.: 051/331-874

ZU BOLNICA IZ HIRURŠKIH OBLASTI LAGANIN
SPECIJALISTIČKI PREGLEDI
Laboratorijski nalazi
Ultrazvučni pregledi
Operativni zahvati
Ginekološki
Hirurški
Internistički
Urološki
Dermatološki
Estetske operacije
Sime Matavulja 11, 78000 Banja Luka
Tel. 051/216-462, 214-036, 065/538-169
e-mail:bolnica.laganin@gmail.com
web: www.laganin.com

MOTEL Kanjon
Slučajno ili namjerno, dođite odmorite se...
www.motelkanjon.com
+387 65 561 588

DIGITALNA ŠTAMPA - idealna za štampu malih tiraža
Za veće tiraže preporučujemo našu OFFSET ŠTAMPU.
ŠTAMPARIJA
BRZO - KVALITETNO - TAČNO - DIGITALNO
- ROTO
- DIGITALNA
- OFFSET ŠTAMPA
- DORADA
Leci – flajeri
Jelovnici
Cjenovnici
Reklamni šator
Reklamna piramida
Razglednice
Zahvalnice
Diplome
Naljepnice
Ulaznice
Vizitkarte
Koverte
Fascikle
Plakati
Čestitke
Knjige
Novine
Časopisi
NEZAVISNE novine
Adresa: Mahovljani bb
Tel.: 051 582-500, 582-515,
Komercijalni sektor: 051 582-507, 582-508
E-mail: stamparija@nezavisne.com
ili nn_stamparija@teleklik.net

Regija Sarajevo 87,7 MHz
Regija Bihać 99,3 MHz
Regija Tuzla 95,5 MHz
Regija Kotor Varoš 89,7 MHz
Grad Banja Luka 88,4 MHz
Regija Banja Luka 106,4 MHz
radio koji se sluša srcem
Yes RADIO BANJA LUKA

КУЋЕ

ПРОДАЈА

Продајем недовршену кућу и 980 m^2 земље у Слатини, кућа у близини мјесне канцеларије Слатина, тел. 051/219-012

Продајем кућу у Бањалуци, тел. 051/312-051

Продајем кућу 9x10, новоградња, приземље пословни простор, спрат и поткровље станови, тел. 051/317-719

Продајем кућу на Петрићевцу, изнад школе, спратница, 200 m^2 стамбеног простора на 600 m^2 плаца, централно, ограђено, са погледом на град, папири уредни, цијена по договору, тел. 051/355-066

Продајем хитно кућу и помоћни објекат, седам ари плаца, 1/1 или мијењам за Београд или околину. Дервиши, ул. Приштинска бр. 3, цијена по договору, тел. +38164 2633765

Бањалука-Рамићи продајем кућу 10x9 м, П+1+М или мијењам за мању кућу ближе граду, струја, вода, асфалт, канализација, плац 874 m^2, тел. 051/368-198

Продајем стару неусељиву кућу, ул. Милоша Дујића 69, на атрактивном плацу од 442 m^2, насеље Старчевица, Бањалука, тел. 066/117-066, 051/460-687

Продајем кућу 10x10 са два спрата и 10 дунума земље, 1/1, Средња Ламовита, општина Приједор, тел. 060/381-2545

Продајем стару кућу у граду уз обалу Врбаса, плац око 500 m^2, кућа 11x11, тел. 063/995-618

Продајем кућу на два спрата и 10 дунума окућнице, асфалт, испред општине Приједор, Средња Ламовита, повољно, тел. 060/381-2545, 064/423-8875

Продајем кућу, 1/1, ул. Боланог Дојчина 22, на транзиту, без посредника, лично власник или мијењам за стан у Бањалуци, цијена 45.000 евра, хитно, тел. 064/428-5309

Продајем кућу са два стана по 90 m^2, одвојени улази, са двориштем од 300 m^2, ул. Браће Поткоњака 17, Обилићево, иза маркета "Фортуна", тел. 065/018-579

Продајем дуплекс кућу 140 m^2 у Д. Брелама, Макарска, може вертикално 70 m^2, легализовано, поглед на море и Брач или мијењам за стан или пословни простор у Бањалуци, Сарајеву или Травнику, тел. 062/752-598, 065/166-366

Продајем мању кућу (плус дворишни објекат) на Петрићевцу, улица Јовице Савиновића бр. 123. Величина плаца 835 m^2, тел. 051/301-555, 065/230-500

Продајем кућу са дворишном зградом на 808 m^2 земље, Српски Милановац, Шарговац, Шарговачка 151 преко пута амбуланте, може замјена за стан, тел. 066/527-648, 065/265-932

Продајем кућу на Лаушу, код "Термика", цијена по договору, тел. 065/377-802

Продајем нову кућу у Бањалуци ул. Јована Цвијића 46 (Хисета - Кочићев вијенац), са трособним и четворособним станом, производно-пословним простором, уредни папири, власник, 250.000 КМ, тел. 065/416-311

Продајем повољно усељиву кућу са високим поткровљем на плацу од 1.300 m^2 у Кочићеву - Градишка, ограђено, струја, вода и дворишна зграда, са грађевинском дозволом, тел. 065/417-581

Продајем кућу, 140 m^2, на атрактивном плацу од 640 m^2, преко пута Клиничког центра, ул. Ј. Рашковића, Паприковац, тел. 065/421-795

Продајем кућу спратницу, 10x7 м, са поткровљем, 10 дунума земље под воћем, осам км од центра, 250 м до главне цесте, на почетку Шушњара, може замјена, тел. 051/309-032, 065/424-905

Продајем кућу на спрат, ул. Карађорђева, послије "Кожаре", тел. 065/497-846

Продајем мању кућу у Обилићеву 46 m^2 и плац 117 m^2 због одласка вани, тел. 065/510-196

Продајем кућу у центру Бањалуке, ул. Васе Пелагића 4, кућа је старија троспратница са поткровљем, тел. 065/513-897

Продајем кућу П+1, са двособним и трособним станом, на плацу од 1.204 m^2 са воћњаком, ул. Трла, близу "АС маркета", цијена 130.000 КМ, тел. 051/316-955, 065/524-505

Продајем нову кућу са два трособна стана и намјештајем, ул. Франца Шуберта, цијена 62.000 евра, може замјена за стан у центру, тел. 051/316-955, 065/524-505

Продајем новију кућу са два трособна стана на плацу од 688 m^2, ул. Цара Душана, центар Трна, цијена 156.000 КМ, папири чисти, тел. 051/316-955, 065/524-505

Продајем вилу П+1, 10x12 м, са шест соба, великом терасом и централним гријањем, нови дворишни објекат 10x5 м, стари објекат 9x5 м, на плацу од 1.022 m^2, ексклузивно намјештено, ул. Дунавска, тел. 051/316-955, 065/524-505

Продајем кућу од 100 m^2 на плацу од 1.000 m^2, ул. Жарка Згоњанина, кућа није завршена, само покривена, цијена 70.000 КМ, тел. 065/526-687

Продајем кућу, 160 m^2, два одвојена стана, насеље Хисета, код маркета АС, тел. 065/526-687

Продајем кућу у ул. Стевана Булајића, Старчевица, 100 m^2 + подрум 13 m^2 + гаража, на плацу од 360 m^2. Звати послије 16 часова, тел. 066/428-322, 065/528-517

Продајем кућу у улици Књаза Милоша 39, Лазарево. Приземље продајни простор од 100 m^2, спрат канцеларијски простор од 110 m^2, други спрат стан од 110 m^2, на плацу од 1.000 m^2, дозвољена градња нове куће истих димензија, тел. 065/529-471

Продајем кућу, висока приземница, нова градња, 160 m^2, преко пута школе у Трну, тел. 065/517-375, 065/382-444, 065/560-265

Продајем стару кућу уз парк "Младен Стојановић" на 560 m^2 плаца - хитно, тел. 065/560-799

Продајем у Лазареву кућу приземницу на углу двије улице, санирана, нова ограда, 1/1, тел. 065/560-799

Продајем кућу код "Космоса" са 3,5 дунума плаца. Кућа има два спрата и поткровље, тел. 065/560-799

Продајем кућу у Чесми на атрактивној локацији, новија градња, није плавно подручје, кућа се налази код задње аутобуске станице, цијена по договору, тел. 065/615-229, 065/561-395

Бањалука - Драгочај продајем кућу 14x12 м, П+1+М, приземље пословни простор, струја, вода, канализација, асфалт, плац 1.420 m^2, цијена 120.000 КМ, тел. 065/569-294

Бањалука - Драгочај, продајем нову кућу 7,5x7,5 м, П+М, приземље завршено и фасада, зидана шупа са гаражом, плац 500 m^2, тел. 065/569-294

Бањалука-Рамићи, продајем нову кућу приземницу, комплетно завршену, бруто површина 98 m^2 + гаража 20 m^2, са папирима, грађевинска дозвола, употребна дозвола, укњижена, струја, вода, канализација, асфалт, улична расвјета, централно гријање, тел. 065/569-294

Бањалука - Нова варош, продајем кућу 10x10 м, П+1+М, плац 500 m^2, тел. 065/569-294

Бањалука - Рамићи, продајем старију кућу са 20 дунума земље у комаду и седам дунума шуме, струја, вода, асфалт, повољно за фирму или складиште, тел. 065/569-294

Продајем кућу у Душанову - Градишка, са 3,5 дунума земље, ул. Веселина Маслеше 10, цијена 38.000 КМ, тел. 051/219-021, 065/573-282

Продајем кућу у Дервишима 80 m^2, неплављено подручје, папири уредни, тел. 065/597-930

Продајем нову кућу у Блашку и 500 m^2 окућнице, поред главног пута, близу аутобуске станице, уредни папири, тел. 065/601-772

Продајем кућу на Петрићевцу, ул. Његошева, са окућницом, може замјена за стан уз доплату, тел. 065/601-772

Продајем кућу, 10x10 м, дворишна 43 m^2, гаража, Обилићево, ул. Браће Југовића, све легално, папири уредни, окућница 680 m^2, може и замјена за мањи стан уз доплату, тел. 065/601-772

Продајем кућу и 1.600 m^2 плаца, могућа градња зграде, 300 м од Градског олимпијског базена, Бањалука, тел. 065/605-005

Продајем кућу у Лакташима, покрај главног пута, тел. 00386/40591422, 065/605-047

Продајем кућу у Лакташима, ул. Ловћенска, 240 m^2 плус гаража 32 m^2, са окућницом, тел. 00386/40 591 422, 065/605-047

Продајем кућу на спрат у Лакташима са плацем од 1.300 m^2 и помоћним објектима, цијена 140.000 КМ, тел. 065/628-244

Продајем старију кућу на плацу од 1.200 m^2, Савска 9, Бањалука, папири уредни, могућ сваки договор, тел. 065/633-568

Продајем тотално санирану и сређену кућу у Врбањи, папири 1/1, тел. 065/636-545

Продајем кућу код "Космоса" улица Трла, хитно и повољно, тел. 065/636-545

Продајем кућу на Петрићевцу од 117 m^2 у улици Раде Кондића на 590 m^2 земљишта. Једноспратница са помоћним објектима. Цијена 135.000 КМ, тел. 051/302-210, 065/652-344

Продајем кућу у Лазареву од 55 m^2 на 234 m^2 земљишта, двоетажна кућа се налази у улици Пољског партизанског батаљона, цијена 78.000 КМ, тел. 051/302-210, 065/652-344

Продајем кућу, ул. Живојина Прерадовића, са 721 m^2 окућнице, цијена по договору, тел. 051/424-979, 065/683-440

Продајем нову кућу 8x7 у Понирској улици, комплет завршена, предвиђено поткровље које није завршено, окућница 1.400 m^2, ограђено бетонским стубовима и жицом, цијена 65.500 КМ, тел. 051/424-979, 065/683-440

Продајем реновирану бараку 38 m^2, у Лазареву, ул. Милоша Поповића Турина, цијена 21.000 евра, тел. 051/424-979, 065/683-440

Продајем кућу у Трну, двије етаже, 150 m^2 плус љетна кућа, 6x4 м, све је ограђено, плац 500 m^2, тел. 051/424-979, 065/683-440

Продајем кућу, 140 m^2, приземље и спрат, Доња Брела, код Макарске, кућа је у дуплексу, може и пола 70 m^2, тел. 051/424-979, 065/683-440

Продајем кућу са 862 m^2 окућнице, ул. Владислава Скарића, повољно, тел. 051/424-979, 065/683-440

Продајем кућу на три етаже у Сарајевској улици са свим пратећим објектима и окућницом од око 800 m^2, тел. 051/424-979, 065/683-440

Продајем двије куће на плацу 500 m^2 ул. Петра Великог, цијена 48.000 КМ, тел. 051/424-979, 065/683-440

Продајем кућу 90 m^2 са 300 m^2 окућнице, Подгрмечка улица, близина школе, вртића и осталог, цијена повољна, од центра 15 минута нормалног хода, тел. 051/424-979, 065/683-440

Продајем кућу 73 m^2 са пратећим објектима, легализовано, у цијену улази шест парцела, цијена 70.000 КМ, тел. 051/424-979, 065/683-440

Продајем кућу, ул. Голуба Бабића, приземље, спрат, поткровље, гаража, са окућницом 800 m^2 са воћњаком, повољно, тел. 051/424-979, 065/683-440

Продајем започет објекат у Шарговцу 8x9 м, на плацу од 720 m^2, са подрумом под пола куће, тел. 051/424-979, 065/683-440

Продајем рушевну кућу са окућницом од шест дунума земље, ограђено жицом, у Чесми, пет м од асфалта, плус струја, власник 1/1, цијена 60.000 КМ, тел. 065/687-851

Продајем кућу 8x9 са два завршена стана и једним незавршеним, двије зидане гараже и плац код гаража на Побрђу, ул. Симе Пандуревића 86, тел. 066/906-106, 065/692-363

Продајем у Бањалуци, на Старчевици, старију кућу са плацем од 827 m^2, тел. 065/698-012

Хитно продајем кућу 14x16 м са три етаже и 14 дунума земље, девет дунума под воћем, 18 км од Бањалуке, тел. 065/732-818

Продајем на почетку Побрђа, плац 1.230 m^2 на којем се налази стара кућа, регулационим планом дозвољена градња још три куће П+1+М, тел. 065/733-555

Продајем у Мочилима кућу са пратећим објектима на плацу 6.000 m^2, тел. 065/733-555

Продајем кућу у Кобатовцима код надвожњака, тел. 065/749-423

Продајем кућу у Прњавору, ул. Гаврила Принципа 26, П+П+С, централно гријање, кабловска, интернет, двије терасе, виноград, може замјена за Бањалуку или приморје, тел. 051/436-711, 065/751-072

Продајем кућу у Дракулићу, ул. Голуба Бабића 47, П+С, са пратећим објектима, гаража, шупа, гријање, тел. 065/753-779
Ш 16828 М

У центру Лакташа продајем кућу са два стана и гаражом, тел. 051/530-063, 065/813-723

Продајем кућу на спрат, ул. Крагујевачких и краљевачких жртава, Десна Новоселија, Бањалука, повољно, тел. 065/815-550

Продајем кућу приземницу, ул. Пионирска, Обилићево, Бањалука, повољно, тел. 065/815-550

Продајем кућу у Машићу код Нове Градишке у Хрватској, тел. 065/851-056

Продајем кућу са гаражом и помоћним објектима у ул. Браће Кукрика у Ади, тел. 065/912-746

Продајем кућу у Поткозарју, усељива, плац 1.500 m^2, асфалт, вода, струја, телефон, ограђено, хитно, тел. 065/918-761

Продајем кућу и земљу у Горњој Пискавици, цијена по договору, тел. 051/270-057, 065/943-691

Продајем кућу 10x10 и 10 дунума земље, повољно, асфалт испред куће, средња Ламовита, општина Приједор, тел. 065/966-706

Продајем усељиву кућу у Бањалуци, може замјена за стан уз договор, тел. 051/463-932, 065/972-569

Продајем кућу у Бакинцима, под кровом, 10x9 м, П+1, на 3.650 m^2 земљишта, уз асфалт, два километра од александровачке петље, цијена фиксна 50.000 КМ, тел. 065/979-003

Продајем кућу 64 m^2 и 2.100 m^2 окућнице, кућа се налази у мјесту Довићи, 20 км од Бањалуке, осам км од Лакташа, тел. 065/982-386

Продајем кућу 80 m^2 и дворишни објекат 40 m^2, са плацем 570 m^2, ул. Илије Гарашанина 123, Лазарево, тел. 065/997-154

Продајем спрат куће, поткровље, гаража, остава и 147 m^2 земље, Борик, Бањалука, тел. 066/003-504

Продајем кућу 11x10,5 м са пословним простором, легализована, 4.220 m^2 земље, 1/1, са дозволом, Мишин Хан, тел. 066/063-560

Продајем кућу у Обилићеву, 98

Фирена

Specijalistička ambulanta porodične medicine

Bulevar vojvode Stepe Stepanovića 185
78000 Banja Luka
Telefoni: 051/235-444
051/235-222
mob: 065/265-555
radno vrijeme od 8 do 19 časova
subota 8 do 14 časova
mail: firenabluka@gmail.com

- LABORATORIJA
- ULTRAZVUK ABDOMENA, ŠTITNE ŽLIJEZDE, DOJKE
- KUĆNA POSJETA
- SANITETSKI PREVOZ
- POPUST ZA NAŠE PACIJENTE PORODIČNE MEDICINE

PRIDRUŽITE SE TIMU PORODIČNE MEDICINE!

Poštovani sugrađani,
Obavještavamo Vas da Fond zdravstvenog osiguranja Banja Luka dozvoljava preregistraciju kod ljekara porodične medicine od 1. oktobra do 31. decembra 2017. godine.
Za proces registracije potrebno je javiti se i ispuniti formulare.
DOBRODOŠLI!

m², дворишна 45 m², гаража 20 m², окућнице 680 m², ул. Браће Југовића, може замјена за стан уз доплату, тел. 066/130-333

Продајем кућу са пословним простором, повољно, на магистралном путу Лакташи - Александровац, тел. 066/146-350

Продајем кућу у Борику, ул. Раде Врањешевић бр. 45, тел. 066/154-995

Продајем кућу на спрат са 1.000 m² плаца у Новој вароши, тел. 066/205-505

Продајем кућу на два спрата и 10 дунума окућнице, асфалт испред, повољно, Приједор, тел. 066/381-2545

Хитно продајем недовршену кућу у Гламочанима, плац од 1.300 m², идеално за викендицу, цијена по договору, тел. 066/395-721

Продајем кућу са пословним простором, повољно на магистралном путу Лакташи-Александровац, тел. 066/416-350

Продајем старију кућу за санирање или рушење код Новог Борика, тел. 064/4062-999, 066/460-432

Продајем кућу у Лакташима на плацу од 3.000 m², све ограђено, под воћем са базеном и тениским игралиштем, у цијену може мањи стан, тел. 066/462-768

Продајем старију кућу, 90 m², плус плац 500 m², легализовано, цијена повољна, ул. Вида Симурчића 61, Бањалука, тел. 066/480-001

Лазарево, продајем кућу 91 m² и окућницу од 436 m², пратећи објекат, подрум 12 m², народно гријање, у близини амбуланта, школа, обданиште и продавница, тел. 065/512-149, 066/488-396

Продајем повољно усељиву кућу на плацу од 700 m², новоградња, све комуналије, без терета, уз пут, ул. Српских рудара, Лауш, папири уредни, цијена 85.000 КМ, тел. 065/805-284, 066/614-701

Продајем кућу (девастирана) и 6,5 дунума земље поред магистралног пута Бањалука - Приједор, Ламовита. Папири уредни, хитно и повољно, тел. 066/626-734

Продајем кућу у селу Повелич код Српца, тел. 066/714-796

Продајем стамбено-пословни објектат 3x60 m² код аутопијаце, тел. 00393498241701, 066/938-007

Продајем кућу у Слатини, сређена, централно гријање, тел. 066/943-110

Продајем кућу спратницу са високим покровљем и гаражом, централно гријање на дрва, Слатина, ул. Петра Перције 39 и 41, тел. 051/588-460, 066/945-625

Продајем кућу спратницу са дворишним објектом, 150 m², плус 60 m², плац 500 m², Петрићевац, тел. 066/951-635

Продајем недовршену кућу са дунумом земље у Дракулићу, цијена по договору, тел. 066/985-134

КУПОВИНА

Купујем мању кућу у рушевном стању, може и плац на подручју Лазарева, тел. 051/424-979, 065/683-440

ЗАМЈЕНА

Мијењам кућу у Рогатици са два стана за мањи стан у Лукавици - Источно Сарајево, тел. 065/231-170

Продајем кућу, ул. Подгрмечка 14, Лауш, тел. 065/322-892

Мијењам кућу спратницу 10x7 м са поткровљем и 10 дунума земље (седам дунума под воћем) за двоипособан стан, девет км од Бањалуке, тел. 051/309-032, 065/424-905

Мијењам кућу 90 m² са централним гријањем у Слатини за стан 40 m² у Бањалуци, тел. 066/943-110

ИЗДАВАЊЕ

Издајем намјештено приземље куће на Петрићевцу, улица Еугена Кумичића 28, двјема дјевојкама или пару. Гријање на властиту котловницу, кабловска, врло повољно, тел. 065/252-149.

Издајем дворишну кућу, посебан улаз, ул. Солунска 81, тел. 051/217-826

Издајем намјештену кућицу на транзиту код "Центрума" и празан сутерен куће, соба, предсобље, купатило, тел. 065/224-551

Издајем намјештену кућу у Мотикама, погодно за двије старије особе, висока приземница, тел. 051/465-210, 065/300-365

Издајем намјештену кућу, Паприковац, цијена 250 КМ, тел. 051/216-173, 065/513-924

Издајем спрат куће, 75 m², полунамјештено, према Бањ брду, тел. 065/774-258

Издајем намјештену кућу са централним гријањем, ул. Гаврила Принципа 20, тел. 065/794-299

Издајем намјештену дворишну кућу, Старчевица, са централним гријањем, за два студента, цијена 200 КМ плус режије, тел. 065/828-437

Издајем намјештен спрат куће, улица Вида Симурчића, насеље Лауш, Бањалука, тел. 065/832-089

Издајем полунамјештену кућу, ул. Пионирска, Обилићево, тел. 051/463-932, 065/972-569

Издајем намјештену кућу , Росуље, тел. 066/086-550

Издајем кућу намјештену, 60 m², пет км од центра Бањалуке, асфалт, струја, вода, балкон, паркинг, цијена 200 КМ без струје, тел. 066/150-713

Издајем намјештену кућу, ул. Пере Дрљаче 65а, Обилићево, тел. 051/463-906, 066/835-045

ПОТРАЖЊА

Озбиљан мушкарац, самац, тражи кућу или стан на чување, радим све врсте послова, поправљам, косим траву, итд..., по могућности кућа, може и приградско насеље, тел. 065/076-100

Брачни пар тражи кућу за становање, цијена до 200 КМ, тел. 065/682-466

Трочлана озбиљна породица тражи кућу или стан на чување под кирију, Бањалука, тел. 066/116-731

Брачни пар (непушачи) тражи на подручју Бањалуке кућу или стан на чување уз плаћање комуналија, озбиљне понуде, тел. 065/695-733, 066/304-647

ВИКЕНДИЦЕ

ПРОДАЈА

Продајем викендицу на обали ријеке Јапре код Будимлић Јапре, од Приједора 45 км, може бити рибњак пастрмке од 600 m² и више, тел. 051/211-474

Продајем викендицу и 2.500 m² земље, удаљена од центра Бањалуке 10 км, папири уредни, Пријечани, тел. 051/227-550

Продајем викендицу у Слатини, са баштом и воћњаком, вода, струја, све сређено, тел. 051/355-832, 065/168-110

Продајем викендицу у Слатини, 53 m², вода, струја, сви прикључци, 500 м од бање, цијена по договору, тел. 065/324-633

Продајем у Слатини викендицу, 60 m² у етно-стилу, у ул. Милутина Миланковића 56, са подрумом, гаражом и ладаром. Вода, струја, асфалт, телефон, папири 1/1, тел. 065/346-260

Продајем намјештену викендицу 20 m², дуплекс, посебан улаз, плус подрум и поткровље 20 m², није спремљено, Павловац, 4,5 км од центра града, 30.000 КМ, асфалт, вода, струја, тел. 051/219-914, 065/385-044

Повољно продајем кућицу за риболов на Стублаји, Бардача, тел.

Оглас
сваке сриједе
у „Гласу Српске"

Пошаљите ФОТО ОГЛАС
(некретнине, аутомобили)
путем MMS-а на број
065 1353
Укуцајте текст огласа и заједно са једном прикаченом фотографијом
и пошаљите на број 065 1353
Цијена поруке 4 КМ.
Приликом уноса текста користити латинична слова, а умјесто š,ć,č,đ, dž користити s,c,c,dj,dz

065/513-897

Продајем нову викенд кућу П+I, 100 м² - вода, струја, воћњак, све завршено на плацу од 4.563 м² - Горња Бистрица (Чокорска поља, километар од Коњичког клуба, може замјена за стан у Бањалуци, 95.000 КМ, тел. 051/316-955, 065/524-505

Продајем викенд кућу П+I+Пк, Штрбе - Челинац, површине 52 м², плац 1.350 м², поред потока на 15 км од Бањалуке, цијена 55.000 КМ, тел. 051/316-955, 065/524-505

Продајем викендицу у Слатини - 1.000 м² са грађевинском дозволом, цијена 10.000 евра, тел. 065/560-799

Продајем девастирану викендицу у Бабићима иза Челинца, 30 м од воде, не плави, тел. 065/568-010

Бањалука - Пријаковци продајем усељиву викендицу са 1.800 м² земље, струја, градска вода, асфалт, расвјета, цијена 43.000 КМ, тел. 065/569-294

Продајем недовршену викендицу, 60 м², са 4.000 м² земље у Поточанима, Прњавор. Цијена 12.000 КМ, хитно, тел. 065/611-308

Продајем викендицу са окућницом 1.231 м², два км од Коњичког клуба на Чокорским пољима, тел. 051/424-979, 065/683-440

Продајем девастирану викендицу 35 м², викенд насеље Врбања, 500 м од главног пута Бањалука-Челинац, ул. Јоакима Вујића, са 982 м² земље, 1/1, тел. 051/424-979, 065/683-440

Продајем већу викендицу у Шушњарима са четири дунума земље - воћњака, струја, вода, тел. 065/797-368

Продајем викендицу са воћем на плацу од дунум, очишћеним материјалом, 6x8 м, од центра осам км, струја, вода, асфалт, тел. 065/824-505

Продајем потпуно реновирану викендицу, 100 м², на Јахорини, Ски-центар Дворишта, подрум+спрат+поткровље, три собе, два WC-а, плац од 500 м², папири уредни, власништво 1/1, цијена 99.000 КМ, тел. 065/796-824, 065/837-592

Продајем монтажну викендицу на Шибовима код дома и 2.000 м² воћњака, у Бањалуци, тел. 00381 629615511, 065/917-681

Продајем викендицу у Челинцу уз ријеку Врбању, тел. 065/936-601

Продајем мању усељиву викендицу на Крчмарицама, цијена 13.000 КМ, тел. 065/964-929

Продајем повољно више викендица и плацева у Слатини и околини, тел. 065/964-929

Продајем викендицу у Чардачанима, чврста градња, вода, струја, усељиво, плац 1.000 м², тел. 065/581-773, 065/966-808

Продајем викендицу 5x9 м у Чардачанима, 1.600 м² окућнице, тел. 066/130-333

Продајем викендицу у Бистрици, струја, вода, усељива, са 1,5 дунума земље под воћем, тел. 066/547-303

Продајем викенд кућу, 42 м², два дунума земље, у току увођење воде, воће, базен кишнице, све у огради, Алексићи - Лакташи, тел. 051/457-103, 066/683-034

Продајем викенд кућу 90 м² са централним гријањем у Слатини, тел. 066/943-110

ЗАМЈЕНА

Мијењам викенд кућу 90 м² са централним гријањем у Слатини за стан 40 м² у Бањалуци, тел. 066/943-110

СТАНОВИ

ПРОДАЈА

Продајем стан у Бањалуци, Ложионичка 13а, 45 м², у породичној кући, са дворишном зградом и гаражом, посебан улаз, на 450 м² земље, тел. 051/312-615

Продајем стан од 74 м², у Бањалуци, ул. Браће Мажар и мајке Марије, код Гимназије, "Карингтонка", на ексклузивној локацији, само озбиљне понуде., тел. 060/337-1556

Продајем повољно стан, 46 м², у Кнежеву, тел. 065/055-317

Продајем трособан стан, 87 м², може замјена за једнособан, Старчевица, тел. 051/437-043, 065/191-858

Продајем двособан стан, 50 м², папири уредни, крај главне улице, ул. М. устаника 14, тел. 065/194-228

Продајем гарсоњеру, 28 м², у Бањалуци код ТЦ "Тропик", на другом спрату, по цијени од 1.200 КМ/м², тел. 065/200-422

Продајем у Обилићеву стан 45 м², четврти спрат, тел. 065/211-464

Продајем стан од 55 м², улица Косовке дјевојке 25/14/3 на Старчевици, цијена по договору, тел. 065/233-546

Продајем повољно трособан стан у приземљу, два улаза, Старчевица, тел. 065/257-561

Продајем двособан стан, 49 м², други спрат, са гаражом од 17 м², а може и без гараже, у Обилићеву, тел. 065/346-260

Продајем двособан стан на Старчевици, 65 квадрата, тел. 065/357-325

Продајем гарсоњеру, површина 17 м², дворишни објекат у Јеврејској улици код бр. 42 у Бањалуци, цијена 25.000 КМ, тел. 065/400-722

Продајем стан у Београду, 44 м², ул. Битољска 14, Жарково, цијена 1.000 евра/м², тел. 051/217-864, 065/417-545

Продајем трособан стан 80 м², лифт, балкон, сопствени паркинг, близу хотела "Босна", тел. 065/423-181

Продајем двособан стан у Санском Мосту (дневна, спаваћа, кухиња с трпезаријом, ходник, велико купатило, балкон + остава + гаража), 63 м², први спрат, 17. ВКБ 52/1. Цијена 68.000 КМ, тел. 065/450-179

Продајем или мијењам трособан стан, 86 м², могу два мања или један мањи уз доплату, Обилићево, Бањалука, тел. 065/477-677

Продајем стан, 70 м², у ул. Слободана Јовановића, тел. 065/497-846

Продајем стан, 64 м², у ул. Јована Рашковића, тел. 065/497-846

Продајем или мијењам стан у Сутомору 36 м², Црна Гора за Бањалуку, тел. 065/516-037

Продајем трособан стан, 58 м², трећи спрат, новоградња, ул. Меше Селимовића, центар, завршетак јун 2018, тел. 051/316-955, 065/524-505

Продајем дособан стан, 55 м², трећи спрат, новија градња, са комплетним намјештајем, ул. Ђеде Кецмановића, 105.000 КМ, тел. 051/316-955, 065/524-505

Продајем двособан стан, 55 м², ул. Тина Бјевића, Нова варош, у добром стању, тел. 051/316-955, 065/524-505

Продајем двоипособан стан, 63 м², први спрат, ул. Јосифа Панчића, доњи дио Старчевице, у добром стању, тел. 051/316-955, 065/524-505

Продајем новији двособан стан, 70 м², други спрат, луксузно намјештен, са оставом од два квадрата, ул. Цара Лазара, Обилићево, усељив, тел. 051/316-955, 065/524-505

Продајем двособан стан у новоградњи, 46 м², трећи спрат, ул. Бранка Поповића, цијена 1.800 КМ/м² са ПДВ-ом, тел. 051/316-955, 065/524-505

Продајем трособан стан, 69 м², други спрат, ул. Мише Ступара код Акване, новоградња, завршетак децембар 2017, тел. 051/316-955, 065/524-505

Продајем двособан стан, 48 м², други спрат, са паркинг мјестом од 15 м², новоградња, ул. Филипа Мацуре, Кочићев вијенац, завршетак децембар 2017. године, тел. 051/316-955, 065/524-505

Продајем двоетажни четворособан стан, 84 м², трећи и четврти спрат, ул. Филипа Мацуре, Кочићев вијенац, новоградња, завршетак децембар 2017, цијена 2.200 КМ/м² са ПДВ-ом, тел. 051/316-955, 065/524-505

Продајем нов усељив трособан стан, 75 м², трећи спрат, са терасом од 40 м², ул. Ђуре Јакшића, центар, цијена 2.300 КМ/м² са ПДВ-ом, тел. 051/316-955, 065/524-505

Продајем трособан стан, 77 м², ул. Реље Крилатице, Борик, 12. спрат, цијена 110.000 КМ, тел. 051/316-955, 065/524-505

Продајем нов усељив укњижен трособан стан, 77 м², други спрат, два балкона, гријање, лифт, ул. Краља Алфонса, центар, цијена 2.350 КМ/м² са ПДВ-ом, тел. 051/316-955, 065/524-505

Продајем комплетно реновиран намјештен трособан стан, 78 м², четврти спрат, ул. Милана Тепића, центар, ексклузива, тел. 051/316-955, 065/524-505

Продајем трособан стан, 83 м², пети спрат, гаражно мјесто од 16 м² и остава од шест м², ул. Јеврејска код "Боске", строги центар, новоградња, екслузива, тел. 051/316-955, 065/524-505

Продајем новији трособан стан, 87 м², четврти спрат, са кухињом и четири америчка плакара, ул. Живојина Мишића, Борик, есклузива, тел. 051/316-955, 065/524-505

Продајем у новоградњи четворособан стан, 89 м², четврти спрат, ул. Милана Радмана, Нова варош, цијена 2.450 КМ/м² са ПДВ-ом, тел. 051/316-955, 065/524-505

Продајем нов усељив четворособан стан, 102 м², други спрат, гаражно мјесто од 15 м² и остава од шест м², ул. Исаије Митровића код СУП-а, тел. 051/316-955, 065/524-505

Продајем нову усељиву гарсоњеру, 32 м², са баконом, ул. Бранка Поповића, цијена 1.871 КМ/м² са ПДВ-ом, тел. 051/316-955, 065/524-505

Продајем у новоградњи петособне станове од 105 и 117 м², ул. Милана Радмана, Нова варош, завршетак мај 2018. године, цијена по договору, тел. 051/316-955, 065/524-505

Продајем петособан стан, 144 м², новоградња, гаражно мјесто од 15 м², луксузно опремљен, ул. Степе Степановића, код УТТ, цијена 2.000 КМ/м², тел. 051/316-955, 065/524-505

Продајем нов, усељив петособан стан, 131 м², двоетажни, ул. Стојана Новаковића, поред Врбаса, цијена 1.550 КМ/м² са ПДВ-ом, тел. 051/316-955, 065/524-505

Продајем двособне станове 43 м² и 49 м², новоградња, Нови Борик, завршетак радова крај године, цијена 1.900 КМ/м² са ПДВ-ом, тел. 051/316-955, 065/524-505

Продајем трособне станове, новоградња 54, 58 и 59 м², четврти спрат, лифт, гријање, цијена 1.871 КМ/м² са ПДВ-ом, ул. Бранка Поповића, тел. 051/316-955, 065/524-505

Продајем нов, усељив трособан стан 75 м², први спрат, ул. Милана Стевиловића, Росуље, и гаражно мјесто 20 м², тел. 051/316-955, 065/524-505

Продајем новији стан 66 м², двособан, и оставу зидану осам м², Алеја Светог Саве, центар, повољно, тел. 051/316-955, 065/524-505

Продајем трособан стан 62 м², први спрат, новоградња, ул. Милана Радмана, Нова варош, цијена 2.300 КМ/м² са ПДВ-ом, тел. 051/316-955, 065/524-505

Продајем двособан стан 53 м² код Музичке школе, центар, ул. Михајла Пупина, тел. 051/316-955, 065/524-505

Продајем нов, усељив двособан стан 50 м², Нови Борик - цијена 1.950 КМ/м² са ПДВ-ом, тел. 051/316-955, 065/524-505

Продајем нов, усељив двособан стан 50 м², други спрат, ул. Бранка Поповића, цијена 1.871 КМ/м² са ПДВ-ом, тел. 051/316-955, 065/524-505

Продајем у новоградњи двособан стан 44 м², други спрат, код "Аквене", тел. 051/316-955, 065/524-505

Продајем двособан стан, 51 м², новоградња, ул. Филипа Мацуре, други спрат, завршетак децембар 2017. год, тел. 051/316-955, 065/524-505

Продајем у новоградњи тособан стан 47 м² и 62 м², ул. Филипа Мацуре, завршетак децембар 2017. године, тел. 051/316-955, 065/524-505

Продајем апартман на Влашићу, 49 м² или мијењам за Бањалуку или Истру, тел. 065/526-426

Продајем четворособан стан, 111 м², насеље Хисета, ул. Ђуре Ђаковића, четврти спрат, нема лифта, могућа замјена за мањи стан уз доплату, цијена 1.600 КМ/м², тел. 065/526-687

Продајем тособан стан, 55 м², у новоградњи на Старчевици, ул. Симе Миљуша, усељив у мају 2018, цијена 2.000 КМ/м², тел. 065/526-687

Продајем намјештен четворособан двоетажни стан, 98 м², четврти спрат, нема лифта, са гаражом, насеље жуте зграде, тел. 065/526-687

Продајем једноипособан стан 53 м², први спрат, ул. Браће Југовића, Обилићево, са намјештајем, добро очуван, дјелимично реновиран, цијена 100.700 КМ, тел. 065/526-687

Продајем тособан стан у центру Бањалуке, ул. Краља Алфонса XIII бр. 32, тел. 065/534-209

Продајем стан у Херцег Новом 63 м², на екстра локацији, тел. 065/549-294

Продаје петособан стан 134 м² у строгом центру - други спрат, уграђена кухиња, керамика врхунска, гријање, лоџа 10 м², тоалет, купатило, два гаражна мјеста, тел. 065/560-799

Продајем стан 75 м², ул. Ђуре Ђаковића, други спрат, три собе, WC - туш, купатило са WC-ом, балкон, цијена 1.800 КМ/м², тел. 065/560-799

Продајем стан 64 м², ул. Јована Рашковића 45/први спрат. Стан је у изузетном стању, 1/1, цијена 1.450 КМ/м², хитна продаја, тел. 065/560-799

Продајем стан од 45 м² на Лаушу, зграда изграђена 2011. године, цијена 1.450 КМ/м², могућност замјене, тел. 065/560-799

Продајем реновиран стан у Борику, 48 м², високо приземље, у цијелости реновиран, хитно, тел. 065/561-091

Продајем тособан стан, 67 м², пети спрат, нема лифт, грађен 2004. г, цијена 1.450 КМ/м², тел. 065/569-294

Бањалука, ул. Романијска, продајем тособан стан, пети спрат, 67 м², нема лифт, градња 2004, цијена 1.450 КМ/м², тел. 065/569-294

Продајем двособан стан, 52 м², приземље, Карађорђева 239 А, код "Јадранке", цијена 1.350 КМ/м², тел. 065/588-889

Продајем гарсоњеру од 20 м² на Лаушу код "Јадранке", приземље, цијена 1.650 КМ/м², тел. 065/588-889

Продајем тособан, комфоран стан, 78 м², први спрат, ул. Краља Петра Другог Карађорђевића 59, Росуље, Бањалука, тел. 065/594-813

Продајем двособан стан, 65 м², трећи спрат, ул. Косовке дјевојке, стан је сниран, Старчевица, тел. 065/601-772

Продајем стан, 57 м², ул. Кордунашка, четврти спрат, Борик, тел. 065/601-772

Продајем стан, 67 м², четврти спрат, двије спаваће собе, кухиња, трпезарија, дневни боравак, балкон, цијена 95.000 КМ, тел. 065/601-772

Продајем стан 88 м², први спрат, ул. Мајке Јевросиме 28, потпуно сниран, насеље Сунце, тел. 065/601-772

Продајем стан од 62 м² у Новој вароши, први спрат, сниран и намјештен, са гаражом и шупом, ул. Тараса Шевченка, тел. 065/601-772

Продајем апартман на мору, приземље, 30 м², са двориштем, Игало, цијена 35.000 евра, тел. 051/305-585, 065/607-482

Продајем двособан стан у згради, намјештен или празан, ул. Браће Југовић, тел. 065/636-545

Продајем станове у надоградњи на четвртом спрату, ул. Патријарха Арсенија Чарнојевића у Обилићеву, станови од 27 до 76 м², цијена 2.100 КМ/м², тел. 051/302-210, 065/652-344

Продајем стан у подножју Старчевице у ул. Мајке Југовића. Четворособан стан од 69 м² који се налази на другом спрату. Цијена 160.000 КМ, тел. 051/302-210, 065/652-344

Продајем нове станове у ул. Краља Николе, станови од 59 м² и више. Одлична градња станова. Рок завршетка радова децембар 2018. године, тел. 051/302-210, 065/652-344

Продајем стан у Борику, ул. Раде Врањешевић, на четвртом спрату. Стан има 67 м² са припадајућим подрумом, тел. 051/302-210, 065/652-344

Продајем тособан стан на спрату куће на Паприковцу, улица Давида Штрпца. Објекат има 80 м² са припадајућим гаражом и баштом иза куће од 260 м². Цијена 95.000 КМ, тел. 051/302-210, 065/652-344

Продајем стан у новоградњи, 53 м², први спрат, рок завршетка март 2018. године. Насеље Нови Ребровац, ул. Милана Крановића. Цијена 2.050 КМ/м², тел. 051/302-210, 065/652-344

Продајем стан у Новој вароши, 58 м², ул. Равногорска. Стан се налази на четвртом спрату у згради без лифта. Цијена стана 105.000 КМ, тел. 051/302-210, 065/652-344

Продајем стан од 67 м², насеље Мјесец, ул. Романијска. Стан се налази на петом спрату у згради без лифта. Цијана 95.000 КМ, тел. 051/302-210, 065/652-344

Продајем стан у центру града од 100 м² код Микрофин банке, на другом спрату. Зграда рађена 2009. године. Цијена стана 220.000 КМ, тел. 051/302-210, 065/652-344

Продајем стан у Обилићеву (Мејдан), ул. Калемегданска. Величина стана 78 м², налази се на седмом спрату у згради са лифтом. Цијена 1.550 КМ/м², тел. 051/302-210, 065/652-344

Продајем стан у центру града, ул. Николе Пашића, од 64 м². Погодно и за оснивање канцеларијских простора. Цијена 2.150 КМ/м², тел. 051/302-210, 065/652-344

Продајем стан испод Старчевице, Булевар војводе Степе Степановића, од 59 м², пети спрат, са лифтом. Цијена стана 2.150 КМ/м², тел. 051/302-210, 065/652-344

Продајем стан у центру града, ул. Јеврејска, 64 м², трећи спрат, без лифта. Погодно и за оснивање канцеларијских простора. Цијена 99.000 КМ, тел. 051/302-210, 065/652-344

Продајем луксузно намјештен стан у насељу Крајина у Борику. Стан има 90 м² и налази се на четвртом спрату. Цијена стана 200.000 КМ, тел. 051/302-210, 065/652-344

Продајем стан од 50 м² у насељу Крајина у Борику, ул. Гундулићева. Стан се налази на шестом спрату у згради са лифтом. Цијена 115.000 КМ, тел. 051/302-210, 065/652-344

Продајем стан од 53 м² у Обилићеву (Мејдан), ул. Милоша Обилића. Стан се налази на првом спрату. Цијена 95.000 КМ, тел. 051/302-210, 065/652-344

Продајем стан у Новој вароши, ул. Равногорска. Стан од 45 м² који се налази на првом спрату. Цијена стана са стварима 110.000 КМ, тел. 051/302-210, 065/652-344

Продајем стан 34 м², у Броду, све ново, добра локација, цијена 38.000 КМ, тел. 065/661-897

Продајем двособан стан 60 м² трећи спрат, ул. Симе Матавуља, тел. 065/668-437

Продајем стан 83 м², кућа, ул. Крајишких бригада код "Независних новина"+зидана гаража, са већим паркингом, све потпуно реновирано, тел. 051/424-979, 065/683-440

Продајем стан од 57 м², Обилићево, ул. Милоша Обилића, на петом спрату, тел. 066/888-327, 065/684-166

Продајем станове у изградњи од 35 до 80 м² на Паприковцу код Геријатријског центра, повољно, тел. 065/685-800

Продајем стан, 69 м², први спрат, ул. Васе Пелагића, центар, тел. 065/685-800

Продајем тособан стан, 85 м², на Старчевици у ул. Рајка Боснића, цијена 1.250 КМ/м², тел. 065/691-900

Продајем два стана у новоградњи на другом спрату 47 и 50 м², у самом центру града, цијена 2.700 КМ/м², тел. 065/691-900

Продајем реновиран тособан стан 75 м², на другом спрату у ул. Скендера Куленовића, тел. 065/691-900

Продајем двособне станове у новоградњи од 61 до 66 м² у центру, цијена 2.400 КМ/м², тел. 065/691-900

Продајем у Бањалуци једнособан стан, 38 м², центар, тел. 065/698-012

Продајем у Бањалуци, у Козарској улици стан 58 м², повољно, тел. 065/698-012

Продајем у центру Бањалуке тособан стан, повољно, тел. 065/698-012

Продајем двособан стан код студентског дома и Економског факултета, тел. 065/712-307

Продајем тособан стан од 98 м² у Бањалуци, ул. Гундулићева 72, цијена по договору, вибер 0046709416121, 065/729-509

Продајем на Лаушу једнособан стан, 45 м², тел. 065/733-555

Продајем у Обилићеву једнособан стан, 45 м², четврти спрат, тел. 065/733-555

Продајем у Обилићеву код Зеленог моста у приватној кући два тособна стана по 100 м², тел. 065/733-555

Продајем у Обилићеву у близини Зеленог моста спрат куће, 81 м², заједно са дворишном кућом од 36 м², тел. 065/733-555

Продајем тособан стан, 88 м², код Градског моста, трећи спрат, тел. 065/733-555

Продајем у подножју насеља Сунце двоипособан стан 72 м², први спрат са гаражом, а може и без гараже, тел. 065/733-555

Продајем у Београду, на Бежанијској коси, нов троипособан стан, 97 м², трећи спрат, има лифт, тел. 065/733-555

Продајем тособан стан 88 м², трећи спрат, у Обилићеву, близу Градског моста, тел. 065/733-555

Издајем једнособан потпуно намјештен стан у згради са централним гријањем у насељу Сунце, тел. 065/746-522

Продајем стан, 32 м², нова градња, Лазарево, према Трапистима, цијена 55.000 КМ, тел. 065/752-033

Продајем једнособан стан, 46 м², трећи спрат, Старчевица, ул. Симе Миљуша, тел. 065/756-045

Продајем тособан стан, 77 м², шести спрат, Булевар цара Душана, цијена 1.700 КМ/м², тел. 065/756-045

Продајем комплетно реновиран стан 59,5 м² у строгом центру Бањалуке, тел. 065/757-861

Продајем двособан стан, центар, Бањалука, приземље, тел. 065/775-801

Продајем двособан стан у центру, 54 м², приземље, цијена 95.000 КМ, тел. 065/788-215

Продајем двособан стан 43 м², Обилићево, реновиран, приземље, цијена 78.000 КМ, тел. 065/788-215

Продајем два стана од по 75 м² и један од 54 м², Врбања, ул. Новака Пивашевића, нови станови, цијена 1.500 КМ/м², тел. 051/316-955, 065/794-304

Продајем двособан стан, приземље, 58 м², центар града, тел. 065/797-368

Продајем стан 44 м², ул. Војводе Степе Степановића 177, лифт, калориметар, кабловска, интернет, мјерач за воду, у близини кампуса и ОШ "Бранко Радичевић", само озбиљне понуде, тел. 051/235-920, 065/850-296

Продајем стан 35,13 м² ул. Ранка Шипке, код цркве, стан је у из-

Глас Српске

тражи уличне продавце новина

051 331 847 и 331 856

градњи, цијена 77.000 КМ, тел. 065/915-452

Повољно станови 48,8 и 65,10 м² у насељу Нови Борик, зграда у завршној фази, цијена повољна, тел. 065/915-452

Продајем трособан комфоран стан, 83 м², четврти спрат, има лифт, без посредника, ул. Ђуре Ђаковића, Бањалука, у насељу амбуланта, школа, игралиште за дјецу, цијена 1.650 КМ/м², тел. 065/922-749

Продајем двособан реновиран стан од 60 м² у Броду, тел. 065/950-335

Продајем салонски стан у центру преко пута цркве 83 м², тел. 065/978-493

Продајем стан 61 м², ул. Радоја Домановића, први спрат, 95.000 КМ, тел. 065/978-493

Продајем стан код МУП-а на главној улици, 83 м², 150.000 КМ, тел. 065/978-493

Продајем стан 40 м², други спрат, у центру Бањалуке, тел. 065/988-422

Продајем стан, 50 м², четврти спрат, Нова варош, ул. Драгише Васића, нема лифта, несаниран, тел. 066/130-333

Продајем стан, 64 м², први спат, ул. Мајке Јевросиме, сaниран, тел. 066/130-333

Продајем стан, 80 м², у центру града, поред општине, трећи спрат, Бањалука, није сaниран, тел. 066/130-333

Продајем стан, 64 м² у ул. Јована Рашковића, тел. 066/205-505

Продајем стан, 72 м², ул. Максима Горког, тел. 066/205-505

Продајем стан, 41 м², ул. Ђуре Јакшића, тел. 066/205-505

Продајем стан у Лакташима код вртића 47 м², сaниран, врло повољно, тел. 066/241-860

Продајем стан 75 м², други спрат, Старчевица, ул. Рајка Босића, 130.000 КМ, тел. 066/253-325

Продајем трособан стан 72 м² у Новој вароши на првом спрату, ул. Слободана Јовановића, тел. 066/273-004

Продајем двособан стан, 55 м², Нова варош, ул. Тина Ујевића, шести спрат, има лифт, тел. 066/273-004

Продајем нове станове, посебни улази, демит, клима, централно, паркинг, локација мирна у природи, могућа замјена за мању кућу ближе граду, Обилићево, тел. 066/299-068

Продајем двособан стан у центру, 54 м², приземље, ул. Михајла Пупина, цијена 97.000 КМ, тел. 066/339-025

Продајем двособан стан, 49 м², у Обилићеву и викендицу на плацу од 2.100 м² у Слатини, тел. 066/793-025

Хитно продајем стан, 72 м², у самом центру Добоја, повољно, или мијењам за Бањалуку, тел. 051/380-848, 066/804-436

Продајем бараку 55 м² у Лазареву комплет реновирану са гаражом, тел. 066/828-474

Продајем стан новоградња 75 м², код "007" кафића, 2.200 КМ/м², тел. 066/851-515

Продајем стан код Електротехничке школе, 63 м², новоградња, тел. 066/851-515

Продајем стан ул. Југ Богдана, 105 м², цијена 150.000 КМ, тел. 066/851-515

КУПОВИНА

Купујем мањи стан у Бањалуци до првог спрата, тел. 063/956-300

Купујем гарсоњеру (Центар, Нова варош, Обилићево, подножје Старчевице) до 70.000 КМ, тел. 065/220-339

Купујем мањи стан у Бањалуци, предност Обилићево или Старчевица, тел. 065/450-179

Купујем стан у Бањалуци ниже спратности, до 30.000 евра, исплата одмах у готовини, тел. 065/669-222

Купујем стан, гарсоњеру или једнособан до 38 м², локација ближе центру града, тел. 051/424-979, 065/683-440

Купујем мањи једнособан стан, до 60.000 КМ, плаћање одмах, тел. 051/424-979, 065/683-440

Купујем мањи стан до 50 м², Старчевица, Обилићево, Борик, плаћам готовином, тел. 066/130-333

Купујем стан 45-50 м², новоградња, предност ул. Степе Степановића, Десанке Максимовић, Слободана Кустурића, исплата одмах, тел. 066/174-978

Купујем једнособан и двособан стан, тел. 066/205-505

Купујем једнособан и двособан стан у Бањалуци, тел. 066/205-505

Купујем мањи једнособан стан до 50 м², стара градња, предност Нова варош или Обилићево, тел. 066/236-769

Купујем стан 35-40 м², до 65.000 КМ, исплата одмах, тел. 066/339-025

ЗАМЈЕНА

Мијењам стан, 51 м², у центру Бијељине, за стан у Београду, тел. 0038755210811

Мијењам једнособан стан од 30 м² са двије собе у згради код поште у Обилићеву, Бањалука или мијењам за пословни простор, кућу или стан у Травнику, тел. 065/166-366

Мијењам трособан стан на Старчевици за мањи уз доплату, тел. 065/257-561

Мијењам стан 38 м² Градишка за стан у Лакташима или Бањалуци, тел. 065/411-644

Мијењам троипособан стан за два мања - двособан и једнособан на Старчевици, тел. 051/309-032, 065/424-905

Мијењам стан 40 м² за већи стан у центру Бањалуке, тел. 065/544-079

Мијењам сaниран стан 50 м², ул. Царице Милице, трећи спрат, за већи до 70 м², ако је могуће у Обилићеву, тел. 065/601-772

Мијењам двособан стан у Борику за гарсоњеру до 30 м² уз доплату, тел. 066/067-617

Мијењам двособан стан 57 м², у Мркоњић Граду, мањи, комплетно реновиран, насеље Бркића башта, за Бањалуку или Нови Сад, тел. 065/695-733, 066/304-647

ИЗДАВАЊЕ

Издајем полунамјештен стан 100 м², насеље Нови Борик, Бањалука, контакт телефон 065/661-998

Издајем једнособан стан, намјештен, у Козарској 61 Б од 1. октобра. Искључиво звати послије 17 часова, тел. 065/687-952

Издајем гарсоњеру, Кочићев вијенац, 150 КМ једна особа, 200 КМ двије особе, тел. 066/093-105

Издајем једнособан стан у ул. Максима Горког 90, тел. 051/212-282

Издајем стан 90 м², ненамјештен спрат куће, са или без гријања, кабловска, паркинг, ул. Зеленгорска на Паприковцу, тел. 051/218-175

Издајем једнособан стан за двије-три особе, Борик, тел. 051/254-562

Издајем намјештен једнособан стан, близу нове болнице на Паприковцу, централно, кабловска, интернет и паркинг мјесто, тел. 051/282-989

Издајем празан стан, посебан улаз (дворишна), близу ортопедије и пиваре, цијена по договору, тел. 051/304-614

Издајем једнособан намјештен стан у дворишној згради, ул. Светозара Цвјетојевића 11, Бањалука, тел. 051/304-616

Издајем двособан стан, полунамјештен, код "Таса", тел. 051/305-718

Издајем два једнособна стана, један намјештен други ненамјештен, ул. Ранка Шипке 68, тел. 051/312-667

Издајем намјештен дворишни објекат, погодан за ђаке и самце, Бањалука, тел. 051/314-255

Издајем празан, двособан стан, ул. Његошева 62б, тел. 051/355-460

Издајем на Петрићевцу једнособан мањи намјештен стан женској особи, посебан улаз, централно гријање, тел. 051/355-933

Издајем полунамјештен стан у Лазереву, ул. Марка Миљанова, цијена 150 КМ, тел. 051/380-053

Издајем једнособан ненамјештен стан са гаражом у Карађорђевој улици 30. За све информације звати од 18 до 21 час, тел. 051/427-393

Повољно издајем стан, спрат куће, посебан улаз, са гријањем, тел. 051/436-354

Издајем двособан ненамјештен стан, цијена повољна, тел. 051/462-965

Издајем намјештен једнособан стан код "Космоса", тел. 051/465-855

Издајем намјештену гарсоњеру са два лежаја, кабловска, засебан улаз, купатило, сат за струју, код "Зоки комерца", тел. 051/927-033

Издајем реновиран, намјештен једнособан стан, 40 м². Браће Југовића 70, Обилићево, звати од 10 до 19 часова, тел. 062/181-603

Тражим цимера, ул. Гаврила Принципа 30, централно гријање, тел. 051/466-646, 065/006-068

Издајем једнособан стан, 46 м², у Кнежеву, од 1.9.2017. године, тел. 065/055-317

Издајем једнособан стан, тел. 065/062-707

Издајем дворишну кућу једној особи, на транзиту, изнад маркета "АС", Побрђе, тел. 051/462-246, 065/164-983

Издајем намјештен једнособан стан, 30 м², са двије собе у згради код поште и факултета, Обилићево, Бањалука, тел. 065/166-366

Издајем намјештен једнособан стан са централним гријањем и посебним улазом, тел. 051/436-406, 065/203-924

Издајем двособан полунамјештен стан, ул. Јована Рашковића 33, Бањалука, од "Сирана" лијево према новој болници, тел. 051/302-769, 065/206-771

Издајем једнособан намјештен стан у згради, Југ Богдана 76, Старчевица, тел. 065/235-219

Издајем стан 60 м², Нова варош, Слободана Јовановића 10, пети спрат, тел. 065/241-756

Издајем једнособан намјештен стан, ул. Старог Вујадина, Старчевица, цијена 200 КМ, тел. 065/246-850

Издајем приземље куће у улици Еугена Кумичића, Петрићевац, гријање на властиту котловницу, кабловска телевизија, врло повољно, тел. 065/252-149

Издајем стан 50 м², ул. Карађорђева, тел. 065/257-564

Издајем стан студенткињама, гријање, интернет, кабловска телевизија, улица Јасмира Малчића, Бањалука, тел. 065/272-181

Издајем једнособан стан 38 м², сутерен, намјештен, без централног гријања, цијена фиксна 200 КМ плус режије, ул. Браће Југовића 51, Обилићево, тел. 065/279-837

У центру града издајем стан од 40 м² за преноћиште и дневни одмор, паркинг обезбијеђен, тел. 065/306-110

Издајем намјештен једнособан стан, на почетку Лауша, тел. 065/312-534

Издајем намјештен стан 58 м², Булевар цара Душана 6, тел. 065/320-167 Ш 17612 М

Издајем трособан намјештен стан у Борику, ул. Београдска 3, погодан за студенте или друге заинтересоване, тел. 051/388-550, 065/343-681

Издајем ученицама, студенткињама или радницама луксузно намјештен двособан стан у Гундулићевој код Привредног суда, слободан од 15.8.2017. године, тел. 065/348-669

Издајем намјештену гарсоњеру са гријањем, посебан улаз, цијена по договору, Петрићевац, тел. 051/355-912, 065/370-262

Издајем празан једнособан стан, тел. 065/386-283

Издајем стан дјевојци која ради, тел. 065/412-485

Повољно издајем двоипособан стан, ул. Милоша Обилића 58, тел. 065/923-171, 065/418-765

Издајем намјештен једнособан стан, са гријањем, код "Сирана", самцима или младом пару, тел. 051/301-022, 065/450-544

Издајем намјештен стан, 48 м², ул. Франца Шуберта, цијена 130 КМ, тел. 065/470-842

Издајем једнособан намјештен стан с гријањем у ул. Драгана Бубића 15, Бањалука, тел. 065/535-863, 065/479-230

Издајем двособан стан у центру града, ул. Браће Пантића, у близини Медицинског факултета, потпуно намјештен и реновиран, први спрат, централно гријање, кабловска, тел. 065/642-486, 065/510-076

Оглас
продај... купи... огласи...

Издајем нов намјештен једнособан стан, 47 м², у ул. Степе Степановића, изнад кафе-бара "Интермецо", тел. 066/622-495, 065/513-609

Издајем намјештен двособан стан, са калориметром, у новој згради изнад "Центрума", близу Правног факултета, за три студента, цијена 400 КМ плус режије, тел. 065/514-873

Издајем намјештен једнособан стан на Старчевици, приземље, тел. 065/517-351

Издајем тособан намјештен стан у кући са централним гријањем, на Лаушу код стадиона, тел. 065/518-893

Издајем приземље куће, ненамјештено, 65 м², са гаражом, Соколовац 50, тел. 065/481-722, 065/520-952

Издајем намјештену гарсоњеру са централним гријањем, цијена 280 КМ, са свим режијама, тел. 065/523-768

Издајем намјештен стан, 52 м², ул. Петра Прерадовића, тел. 065/525-018

Издајем стан, 53 м², први спрат, Нова варош, ул. Милана Радмана, намјештен, двије спаваће собе, усељив 1.10.2017. године, искључиво на дужи период, мин. годину дана, цијена 500 КМ мјесец, тел. 065/526-687

Издајем намјештен стан у приватној кући, код "Космоса", тел. 051/463-932, 065/528-247

Издајем двособан намјештен стан, Мајке Кнежопољке 10, Борик, Бањалука, вибер, тел. 065/545-975

Издајем намјештен двособан стан у Новој вароши, 52 м², градско гријање, ул. Стевана Мокрањца, други спрат, цијена 400 КМ плус режије, тел. 065/568-780

Издајем стан у Новом Београду, блок 61, 50 м², потпуно опремљен, лифт, централно гријање, два ТВ-а, кабловска, за три студенткиње по 80 евра, плус режије око 100 евра, тел. 065/580-746

Издајем намјештен једнособан стан, посебан улаз, приватна кућа, ул. Милана Бранковића 12а, тел. 065/582-290

Издајем двособан стан за три студенткиње, централно гријање, кабловска, интернет, центар, тел. 065/585-524

Издајем стан, 35 м², одвојен улаз, новија градња, на Паприковцу код цркве, тел. 065/595-534

Издајем двособан, намјештен стан са централним гријањем, Крфска, Бањалука, тел. 065/600-335

Издајем стан у Бањалуци, ул. Милоша Обилића 50, намјештен, погодан за породицу и за студенте, тел. 065/601-234

Издајем намјештен стан у Лакташима, тел. 065/605-047

Издајем двособан или једнособан стан или гарсоњеру у кући преко пута Врбаса, ул. Косте Војиновића код "Ардора", тел. 065/611-359

Издајем самцима, пословним људима, брачним паровима двособан намјештен стан у строгом центру Бањалуке, други спрат, клима, централно гријање које се плаћа само у грејној сезони, кабловска, интернет, на дуже вријеме, тел. 051/437-394, 065/618-241

Издајем ненамјештен стан, Булевар Војводе Степе Степановића, Старчевица, тел. 065/620-575

Издајем двособан празан стан на дужи период, први спрат, код "Орхидеје", тел. 065/636-545

Издајем двособан стан, 62 м², у центру града, ул. Браће Пантића, у близини Медицинског факултета, потпуно намјештен и реновиран, први спрат, централно гријање, кабловска ТВ, интернет, тел. 065/642-486

Издајем двособан намјештен стан на дужи период, у центру града, ул. Цара Душана 4, на Булевару, тел. 065/652-763, 065/656-170

Издајем полунамјештен стан, 100 м², насеље Нови Борик, Бањалука, тел. 065/661-998

Издајем стан у Борику, ул. Саве Ковачевића, слободан од 1.10.2017, тел. 065/669-734

Издајем једнособан намјештен стан са гријањем на Лаушу, цијена по договору, тел. 065/673-455

Издајем једнособан намјештен стан, ул. Гаврила Принципа бр. 3, тел. 066/307-460, 065/697-062

Издајем једноипособан намјештен стан, близу "Емпоријума", тел. 065/699-956

Издајем једноипособан намјештен стан у Борику, Булевар војводе Живојина Мишића, предност студентима и младом брачном пару, тел. 065/704-425

Издајем спрат куће, тособан стан, намјештен, 70 м², Обилићево, посебан улаз и паркинг, цијена 450 КМ плус режије, тел. 065/706-925

Издајем намјештен четвороособан стан у центру, веома повољно, на дужи период, тел. 065/706-925

Издајем намјештен стан непосредно код кампуса, 49 м², на дужи период, 400 КМ плус режије, тел. 065/706-925

Издајем гарсоњеру, ул. Васе Пелагића 48, Бањалука, тел. 065/745-647

Издајем два мања стана на Лаушу и један мањи, повољно, тел. 065/781-512

Издајем двособан стан у центру Бањалуке, ул. Васе Пелагића, може и гаража, тел. 065/811-058

Издајем стан у кући, 100 м², ул. Невесињска 22, Павловац, Бањалука, тел. 065/817-444

Издајем на Старчевици једнособан ненамјештен стан, ул. Академика Милана Васића, по могућности брачном пару који има своје ствари, тел. 065/822-382

Издајем двособан намјештен стан 58 м², трећи спрат, ул. Масарикова, Нова варош, Бањалука, тел. 051/308-622, 065/829-642

Издајем гарсоњеру, 32 м², намјештена, са два лежаја, централно гријање, интернет, ул. Јована Рашковића 55, тел. 065/832-566

Издајем једнособан полунамјештен стан, 40 м², у згради код новог "Центрума", ул. Мајке Југовића 40, тел. 065/884-940

Издајем гарсоњеру, ул. Гаврила Принципа 30, тел. 051/466-646, 065/891-624

Издајем једнособан, намјештен стан, у Обилићеву, студентима или продајем, тел. 065/896-483

Издајем стан двјема дјевојкама у Борику, преко пута кампуса, Бањалука, тел. 065/896-766

Издајем лијеп намјештен стан, спрат куће са великом терасом, намјештену гарсоњеру у Бањалуци, Његошева улица код "Пинк Пантера", без газда, има двориште, предност једна особа, тел. 065/913-702

Издајем намјештен једнособан стан у насељу Мјесец, градско гријање, кабловска, интернет, клима, тел. 065/927-276

Издајем или продајем двособан стан са двориштем у Дервишима, Бањалука, тел. 065/941-496

Издајем намјештен стан од 42 м² у Росуљама, тел. 065/949-111

Издајем намјештен и полунамјештен стан у приватној кући, тел. 051/463-932, 065/972-569

Издајем мањи намјештен стан у Лазареву, посебан улаз, код ФИС-а, тел. 066/082-357

Издајем двособан, намјештен стан од 70 м², ул. Степе Степановића, цијена по договору, тел. 066/141-423

Издајем једнособан стан, Нова варош, Бањалука, трећи спрат, цијена по договору, тел. 051/302-908, 066/150-003

Издајем намјештен једнособан стан близу "Апеирона", Бањалука, предност имају студенти, повољно, тел. 066/230-305

Издајем двособан стан, намјештен, Његошева 113, Бањалука, тел. 066/249-414

Издајем дјевојкама намјештен стан на Старчевици са интернетом и централним гријањем. Цијена 150 КМ, тел. 066/253-332

Издајем двособан стан, намјештен, преко пута "Зоки комерца", Лазарево, тел. 066/292-575

Издајем намјештен, једнособан стан ул. Старине Новака бр. 2, у Бањалуци, цијена 300 КМ, тел. 066/317-107

Издајем намјештен стан, 55 м², у Обилићеву, идеално за студенте, на дужи период, 400 КМ плус режије, тел. 066/346-538

Издајем у Новој вароши једнособан намјештен стан, 40 м², на дужи период, 400 КМ плус режије, тел. 066/346-538

Издајем тособан намјештен стан, центар града према кампусу, ул. Николе Пашића, од 1.10.2017, тел. 066/462-479

Издајем једнособан стан у дворишту, у обзир долазе самци и пензионери, посебан улаз, повољно, Лауш, тел. 066/471-359

Издајем двособан стан 68 м², четврти спрат, са лифтом, ул. Мајке Југовића, код Правног и Економског факултета, цијена по договору, тел. 066/515-205

Издајем једнособан стан 35 м², ул. Франа Супила 31, зграда, погодан за двије особе, тел. 066/636-925

Издајем намјештену гарсоњеру у дворишном објекту у близини "Чајавца", тел. 066/656-980

Издајем стан на спрату, намјештен, двије собе, посебан улаз, клима, гријање, кабловска, парк у дворишту, ул. Дубичка 184, Дервиши, тел. 051/385-502, 066/658-519

Издајем два стана у Залужанима код пружног прелаза, цијена по договору, тел. 066/665-316

Изнајмљујем двоипособан намјештен стан на Лаушу, гријање, интернет, кабловска, цијена 250 КМ, тел. 066/687-372

Издајем студентима двособан потпуно намјештен стан у стамбеној згради под Старчевицом, у улици Прве крајишке бригаде број 1, тел. 066/690-257

Издајем намјештен стан у приземљу куће са паркинг мјестом, Петрићевац, Мајевичка улица, цијена 200 КМ + режије, тел. 051/355-021, 066/698-206

Издајем двособан намјештен стан у Обилићеву, близу Универзитета, тел. 066/729-685

Изнајмљујем стан у Трну, 90 м², може за становање или пословни простор, тел. 066/747-109

Издајем двјема студенткињама комплетно новонамјештен стан у центру, тел. 066/780-182

Издајем у центру код Гимназије комплетно намјештен стан, за двије студенткиње, тел. 066/780-182

Издајем намјештен стан, 45 м², са гријањем, посебан улаз, ул. Степе Степановића 205, Бањалука, тел. 066/813-478

Издајем тособан намјештен стан, Нова варош - спрат куће, породици или студентима, тел. 066/847-036

Издајем спрат куће, 60 м², ненамјештен, погодан за породицу, тособан, ул. Степе Степановића 68, Бањалука, код Студентског дома, тел. 066/853-410

Издајем студенткињи или ученици намјештену собу у двособном стану са централним гријањем, ул. Царице Милице бр. 58, Обилићево, Бањалука, тел. 052/331-603, 066/879-101

Издајем двособан намјештен стан у Обилићеву, тел. 066/916-062

Издајем намјештен двособан стан, Обилићево, све ново, тел. 066/932-519

Издајем једнособан намјештен стан у Дракулићу, тел. 066/985-134

Издајем стан са двије двокреветне собе женским особама, у приватној кући близу Економског факултета, 170 КМ по особи, са свим режијама, кабловска, интернет, добро гријање, тел. 065/270-797, 066/996-143

ПОТРАЖЊА

Двије дјевојке траже цимерку за становање у тособном стану у центру града, тел. 051/227-550

Тражим намјештен једнособан стан за чување и одржавање, ближе центра Бањалуке, са гријањем, по могућности одвојен улаз, хитно, тел. 066/971-731

маркетинг
051/231-081

Претплатите се на електронско издање "Гласа Српске"

СВАКОГ ЈУТРА НА ВАШОЈ E-MAIL АДРЕСИ

СОБЕ

ИЗДАВАЊЕ

Издајем намјештену собу са употребом кухиње и купатила, насеље Анте Јакића код Поликлинике, ул. Драге Малића 13, тел. 051/216-011

Издајем женској особи једнокреветну собу, употреба купатила, минимално кухиња, у Бањалуци, Булевар Живојина Мишића, Борик, тел. 051/250-025

Издајем двокреветну собу, у стамбеној згради, ул. Новице Церовића 13, Борик, тел. 051/251-182

Издајем дјевојкама двокреветну собу, централно гријање, употреба кухиње, Борик, тел. 051/253-522

Издајем једнокреветну и двокреветну собу студентима и ђацима мушкарцима, близу факултета, насеље Обилићево, тел. 051/302-196

Издајем једнокреветну собу у центру, ул. Светог Саве, употреба кухиње, код позоришта, тел. 051/304-282

Издајем дјевојкама двије двокреветне собе, посебан улаз, централно гријање, одлични услови, Нова варош, Бањалука, тел. 051/305-072

Издајем собу за студенткињу или ђака, кућа са интернетом и гријањем, госпођа у пензији, тел. 051/466-855

Издајем код Музичке школе двокреветну собу са гријањем дјевојкама, Медицинског и Пословног факултета, центар Бањалуке, тел. 064/427-1373

Издајем једнокреветну собу, од 1.10.2017, парно гријање, цијена 170 КМ, тел. 051/466-646, 065/006-068

Издајем намјештену собу са гријањем, тел. 065/062-707

Издајем студенткињама једнокреветну собу, ул. Симеуна Ђака 20, тел. 065/161-663

Издајем собу за студенте, ул. Симе Матавуља бр. 8, центар два, тел. 065/184-053

Издајем једнокреветну собу на

Старчевици, 20 мин. до факултета, повољно, тел. 051/438-522, 065/188-428

Издајем једнокреветну собу студенткињама, употреба кухиње, купатила, интернет, кабловска ТВ, близина факултета, тел. 065/203-891

Издајем студенткињама собу, Живојина Мишића 65, стан 63, тел. 051/255-698, 065/210-825

Издајем собе дјевојкама, посебан улаз, у близини кампуса, ТВ, интернет, гријање, кухиња, паркинг, тел. 065/620-701, 065/319-259

Издајем собу близу кампуса у Бањалуци, Борик, за дјевојке, тел. 065/341-195

Издајем лежај у двокреветној соби, посебан улаз, Борик, кампус, тел. 065/353-077

Издајем једнокреветну собу са балконом, Борик, близу кампуса, студенту или запосленој особи, тел. 065/371-275

Издајем у Борику студентима собе са централним гријањем, близу кампуса, тел. 065/424-303

Издајем собе ђацима и студентима, тел. 065/512-186

Издајем једнокреветну или двокреветну собу са нишом, гријањем, посебан улаз, Обилићево, тел. 065/515-135

Издајем ученицима и студентима намјештену собу са гријањем, тел. 065/519-633

Издајем студентима собе у центру Бањалуке, тел. 065/526-703

Издајем лијепо намјештену двокреветну собу са одличним гријањем у насељу Нова варош, тел. 051/315-890, 065/530-861

Издајем једнокреветну намјештену собу, ул. Мише Ступара 22, Бањалука, тел. 051/257-010, 065/535-737

Издајем намјештену собу, посебан улаз, са мокрим чвором, у Росуљама, 100 КМ мјесечно, тел. 065/540-359

Издајем собе у Борику, интернет и централно гријање, близу кампуса, тел. 065/547-647

Издајем собу студентима, центар града, центр. гријање, интернет, стан у згради, цијена 150 КМ, тел. 065/560-799

Издајем собу у комплетно опремљеном стану у Борику за једну или двије дјевојке, 150 КМ, тел. 065/561-087

Издајем женским особама једнокреветну намјештену собу, ул. Милана Бранковића 12а, тел. 051/460-422, 065/582-290

Издајем собу дјевојкама, посебан улаз, ул. Франа Супила 39, ТВ, интернет, гријање, кухиња, тел. 065/620-701

Издајем собе у ул. Фране Супила 39, интернет-гријање, кухиња, тел. 065/620-710

Издајем дјевојкама, ђацима, студентима двокреветну собу у стамбеној згради, Борик, тел. 051/251-182, 065/664-698

Издајем намјештену собу са гријањем у центру, интернет, вибер 066/352-874, 065/671-417

Издајем ђацима или студентима двокреветну собу у згради у Борику, интернет, кабловска, у близини "Меркатора" и кампуса, тел. 065/699-854

Издајем двокреветну собу у Борику за ђаке или студенте у близини кампуса и "Меркатора", тел. 065/699-859

Издајем собу студенткињи у Борику, близу кампуса, тел. 051/253-367, 065/735-506

Издајем собу у стану, са коришћењем осталог простора, без газда, предност запослене дјевојке и жене, тел. 065/735-897

Издајем студенткињи или ученици лежај у двокреветној соби, посебан улаз, гријање, интернет, цијена 150 КМ, у близини кампуса, тел. 051/315-364, 065/767-031

Издајем студентима, ученицима или запосленим дјевојкама намјештену собу, употреба кухиње, купатила, повољно, Обилићево, тел. 051/465-310, 065/774-464

Издајем собе у близини кампуса, гријање, интернет, струја, паркинг мјесто, ТВ, тел. 065/794-331

Издајем лежај студенту мушкарцу, непушачу, центар града, тел. 065/797-368

Издајем двије двокреветне и једну једнокреветну собу, интернет, посебан улаз, употреба чајне кухиње, тел. 051/466-855, 065/845-538

Издајем собе на Лаушу, цијена 125 КМ, употреба кухиње, дневног боравка, тоалета, купаонице, има кабловска ТВ, тел. 065/892-206

Издајем ученици, студенткињи, може и запосленој дјевојци намјештену собу са употребом кухиње, тел. 065/896-483

Издајем собу ученицима и студентима непушачима, тел. 065/932-475

Издајем једнокреветну собу, Борик, Бањалука, тел. 065/943-682

Издајем једнокреветну и двокреветну собу за студенте/киње или запосленим особама, Борик, тел. 066/067-617

Издајем повољно добро опремљену собу за студента за 100 КМ, Старчевица, 15 мин. до факултета, тел. 066/079-672

Издајем мању намјештену собу са кухињом и купатилом, посебан улаз, тел. 066/082-357

Издајем мању собу са употребом кухиње у Обилићеву, тел. 066/191-315

Издајем двије једнокреветне собе са кухињом и централним гријањем, ул. Гаврила Принципа 46 б, Обилићево, тел. 051/463-484, 066/204-201

Издајем собу дјевојци у стамбеној згради у Борику, тел. 066/219-543

Издајем једнокреветну собу студенткињама, у центру код позоришта, без газда, тел. 065 /563-702, 066/300-568

Издајем двокреветну намјештену собу, употреба кухиње и купатила, Обилићево, повољно, тел. 066/345-027

Издајем собу, близу Економског факултета, повољно, тел. 066/481-489

Издајем намјештену собу, у центру града, повољно, ул. Васе Пелагића 15, Бањалука, тел. 066/615-193

Издајем намјештене собе са централним гријањем, кабловска, интернет, ТВ, фрижидер, посебан улаз, ул. Саничких жетелаца 22, тел. 066/625-907

Издајем намјештену собу студентима или радницима, ул. Степе Степановића 25, тел. 066/646-722

Издајем собу, центар града, интернет, кабловска, слободна од 4.10.2017. год, ул. Васе Пелагића 34б, тел. 066/729-749

Издајем намјештену једнокреветну собу, интернет и гријање, Нова варош, тел. 066/749-965

Издајем намјештену собу са купатилом, кухињом, посебан улаз, ул. Косте Јарића 16, тел. 066/780-415

Издајем собе дјевојкама, у близини кампуса, ТВ, интернет, гријање, кухиња, посебан улаз, паркинг, тел. 065/794-331, 066/883-377

Издајем једнокреветну собу у Обилићеву, Милешевска 31 (посебан улаз, централно гријање, интернет, употреба кухиње и купатила) за студеткиње, тел. 051/460-490, 066/893-330

Издајем собе, једнокреветна и двокреветна, у центру преко пута Позоришта, лежај 150 КМ, тел. 066/895-694

Издајем двије собе код СУП-а, близу Електрофакултета, ул. Симеуна Ђака 5, лежај 150 КМ, тел. 066/895-694

Издајем двокреветну собу и гарсоњеру, Милешевска 14а, Обилићево, тел. 066/909-867

Издајем двокреветну собу и гарсоњеру са гријањем, ул. Милешевска 14а, Обилићево, тел. 066/909-876

Издајем намјештене једнокреветне и двокреветне собе, веома повољно, тел. 066/911-806

Издајем намјештену једнокреветну, двокреветну собу и гарсоњеру у Обилићеву, тел. 066/978 -436

Издајем једнокреветну собу мушкарцу студенту у приватној кући. У стану студенти, близу Економског факултета, 200 КМ са свим режијама, кабловска, интернет, добро гријање, тел. 065/270-797, 066/996-143

ПОСЛОВНИ ПРОСТОРИ

ПРОДАЈА

Продајем или издајем простор за продавницу или пиљару 33 м², тел. 051/413-234

Продајем халу, зидани објекат од 317 м² у центру Нове Тополе, тел. 065/376-541

Продајем канцеларију, површина 17 м², дворишни објекат у Јеврејској улици код бр. 42 у Бањалуци, цијена 25.000 КМ, тел. 065/400-722

Продајем пословни простор, 82 м², топлотна пумпа топло-хладно, могућност рекламног простора, ул. Краља Петра Првог Карађорђевића 9, тел. 065/493-328

Продајем или изнајмљујем пословни простор и намјештене канцеларије 200 м² у центру Лакташа, тел. 065/513-897

Продајем рекреативни комплекс у Слатини, Мало Блашко, на плацу од 9.400 м², објекат ресторан са кухињом, два бунгалова, укупне површине 430 м², са дозволом, вода, струја, цијена 110.000 евра, тел. 051/316-955, 065/524-505

Продајем пословни простор, 53 м², улица Николе Пашића, цијена 2600 КМ/м², тел. 065/560-799

Бањалука - Туњице, продајем покривену халу, 26х16 м, са папирима, на плацу од 3.500 м², тел. 065/569-294

Продајем кафић 40 м², двоетажни, центар код Електротехничког факултета, башта, тенда, кафић у функцији изнајмљен, тел. 065/587-598

Продајем пословни простор 24 м², у Карађорђевој 239 А, на главној улици, употребна дозвола, цијена 1650 КМ/м², тел. 065/588-889

Продајем или издајем два локала и стан у Котор Варошу, један локал је намјештен за кафић, а други може за разне намјене, тел. 066/274-263, 065/624-199

Продајем пословни простор, 30 м², ул. Гундулићева, насеље Крајина, повољно, тел. 065/685-800

Продајем пословни простор у центру града, 136 м², цијена 3.000 КМ/м², тел. 065/691-900

Продајем у Бањалуци, недовршену халу са 5.900 м² земље, тел. 065/698-012

Продајем у насељу Петра Прерадовића пословни простор, 30 м², у којем је био фризерски салон, тел. 065/733-555

Продајем у Лоркином насељу пословни простор, 30 м², раније био фризерски салон, тел. 065/733-555

Продајем исправну хемијску чистионицу или дајем у закуп на Старчевици и Новој вароши у Бањалуци, на бази орташтва по договору, тел. 065/906-740

Продајем пословни простор, 254 м², у Бањалуци, цијена 1.000 КМ/м², тел. 065/912-412

Продајем нотарску канцеларију, 80 м², у центру код општине, први спрат, уредни папири, тел. 066/130-333

КУПОВИНА

Купујем мањи пословни простор са двије просторије, Бањалука, тел. 063/956-300

Купујем пословни простор у центру Бањалуке, тел. 066/205-505

ИЗДАВАЊЕ

Издајем пословни простор на Малти, ул. Триве Амелице 20, код ОШ "Алекса Шантић", Росуље, тел. 066/255-755, 051/300-584

Издајем у закуп канцеларијски простор, Карађорђева 2, зграда "Енергомонта", тел. 065/169-469

Издајем локал у строгом центру идеалан за сервис и продају мобилних телефона, тел. 065/215-888

Издајем намјештен фризерско-козметички салон од 40 м² у Бањалуци, тел. 065/356-273

Изнајмљујем пословни простор, 14+2 м², ул. Доситеја Обрадовића 1, Бањалука, тел. 065/477-677

Издајем пословни простор, 82 м², топлотна пумпа топло-хладно, могућност рекламног простора, ул. Краља Петра Првог Карађорђевића 9, тел. 065/493-328

Издајем простор од 15,5 м², ул. Светог Саве 70, тел. 051/215-695, 065/512-186

Издајем 60 м² простора у контејнерима у којима се до сада паковао угоститељски шећер у Лазареву, тел. 065/517-190

Издајем намјештену канцеларију, 15 м², у ПЦ "Екватор", први спрат, тел. 065/517-821

Издајем четворособан стан у Залужанима, Пут српских бранилаца 332, главни пут, тел. 065/520-122

Изнајмљујемо пословне просторе у Господској улици, пјешачка зона, од 22, 34 и 40 м² и намјештене канцеларије од 90 м², има клима, гријање обезбјеђење, тел. 051/216-384, 065/522-802

Изнајмљујем пословни простор-канцеларије, 90 м², за представништва, бирое и агенције, има пет канцеларија, Господска улица, клима, гријање, обезбјеђење, тел. 051/216-384, 065/522-802

Издајем пословни простор погодан за канцеларију у ТЦ "Екватор", тел. 065/530-831

Издајемо канцеларијски простор, 16,71 м², ул. Гундулићева 76, приземље, бр. 21, тел. 065/433-995, 065/539-673

Издајем разрађену стоматолошку ординацију са вишегодишњим стажом (од 1996. године), добра локација, паркинг, употребна дозвола за рад и попратни инвентар, повољно (или за неку другу здравствену дјелатност или за друге намјене), тел. 051/371-320, 065/540-732

Издајем у Бањалуци на атрактивној локацији, ул. Јована Дучића 88, вишенамјенски пословни простор од 35 м², са употребном дозволом, може фризерски салон, канцеларија, паркинг, тел. 065/577-430

Изнајмљујем пословни простор у центру, 90 м², призмље, ул. Славка Родића 4, са употребном дозволом и гријањем, тел. 065/581-549

Изнајмљујем пословни простор у центру, 90 м², приземље (погодно за разне намјене) са употребном дозволом и властитим гријањем, ул. Славка Родића 4, Бањалука, тел. 065/581-549

Издајем фризерски салон, ул. Церска, испод Старчевице, опремљен, у приземљу зграде, тел. 066/636-775, 065/586-415

Издајем пословни простор кафе бар у ул. Српских устаника 24а, величина 40 м² плус тераса 32 м², централно гријање, цијена 500 КМ, тел. 065/611-142

Издајем намјештен кафић и намјештену роштиљницу у Обилићеву и 60 м² пословног простора, тел. 065/643-621

Повољно издајем канцеларијски простор 75 м², ул. Ранка Шипке 28, код "Чајавца", тел. 051/302-429, 065/648-453

Издајем или продајем опремљен фризерски салон 18 м² у Новој вароши, повољно, тел. 065/668-437

Издајем пословни простор у Бањалуци, Нова варош, ул. Гарсије Лорке, површина 40 м², има пет просторија, тел. 065/694-653

Издајем пословни простор 60 м², ул. Грчка 8 за разне намјене осим кафића, тел. 065/876-889

Издајем пословни простор у центру Бањалуке, 53 м², приземље, сопствено гријање, алармни систем, клима, чајна кухиња, тоалет, два улаза, паркинг, телефон, тел. 065/902-804

Издајем пословни простор у центру Бањалуке 18 м², двије просторије, примарна и тоалет, клима, алармни систем и паркинг, тел. 065/902-804

Издајем пословни простор, 254 м², у Бањалуци, тел. 065/912-412

Издајем нове хале од 100 до 1.000 м² код "Инцела", са свом инфраструктуром, тел. 066/130-333

Издајем пословни простор, 55 м², у ул. Триве Амелице 34, Росуље, погодан за све намјене, тел. 066/420-496

Издајем намјештену канцеларију, ТЦ "Екватор", први спрат, 17 м², тел. 066/818-179

Издајем опремљен кафић у раду, центар Бањалуке, ул. Краља Алфонса XIII бр.49, тел. 066/840-827

Издајем пословни простор 30 м², јако повољно, ул. Фрање Супила на Бањалучком пољу, може за све намјене, тел. 066/964-568

Издајем пословни простор у центру града, тел. 066/998-380

ПОТРАЖЊА

Тражим намјештену кафану са инвентаром, тел. 065/429-104

Тражим пословни простор у близини Клиничког центра, тел. 065/429-104

ГАРАЖЕ

ПРОДАЈА

Продајем гаражу у центру преко пута старе аутобуске станице, тел. 065/497-846

Продајем гаражу у насељу Тараса Шевченка, тел. 051/304-219, 065/748-126

Продајем гаражу, 17 м², тврди материјал, покривана пластифицираним лимом, код Окружног суда., тел. 065/979-805

Продајем гаражу код СУП-а, ул. Војводе Момчила, тел. 066/030-048

Продајем гаражу у центру преко пута старе аутобуске станице, тел. 066/205-505

КУПОВИНА

Купујем монтажну гаражу од лима, тел. 066/681-873

ИЗДАВАЊЕ

Издајем гаражу у центру, ул. Книнска код ЗИБЛ-а, тел. 063/956-300

Издајем гаражу у насељу Анте Јакића преко пута "Мог маркета", тел. 065/166-366

Издајем гаражу у ул. Краља Петра Другог Карађорђевића бр. 9, Нова варош, 20 м², врата са дањинским, више намјена, тел. 065/544-079

ПЛАЦЕВИ

ПРОДАЈА

Продајем осам дунума земље, 1/1, насеље Крајишник - Нова Топола, повољно, звати од 10 до 21 час, тел. 0038552543601

Продајем плац, 350 м², код амбуланте, ул. Карађорђева 189, Лауш, Бањалука, тел. 051/280-484

Продајем 2.100 м² земље, могућност прикључка струје, воде, телефона, село Чардачани, тел. 051/300-099

Продајем повољно земљу, Доњи Барловци, близу касарне Залужани, тел. 051/308-449

Продајем 20 дунума земље поред магистралног пута Приједор - Бањалука, погодно за индустријски погон, тел. 051/317-719

Продајем земљу у Драгочају 5.000 м² у комаду на плацу, асфалт, струја, ванска расвјета, вода, може се парцелисати, тел. 051/392-975

Продајем грађевински плац 483 м², дозвољена градња, 1/1, ул. Вида Њежића, Бањалука, тел. 051/439-088

Продајем плац у Горњој Јошавци, поред асфалтног пута, трошна кућица, вода, струја, поред старе школе, тел. 066/733-636, 051/464-458

Продајем плацеве у Лакташима, повољно, тел. 051/532-129

Продајем земљу, 1.600 м², у Шушњарима, повољно за све намјене, вода, струја, удаљено 100 м од асфалта, тел. 066/062-712, 051/539-006

Продајем 12 дунума земље у Јакуповцима + два дунума и 650 м² шуме, све заједно 14,65 дунума; 1/1, повољно за све намјене, пут, вода, струја, тел. 066/062-712, 051/539-006

Повољно продајем плац у Лакташима, тел. 063/410-135

Продајем врло повољно плацеве у Залужанима, цијена по договору., тел. 063/998-933

Продајем плац 6.280 м² у Клашницама, 125 м дугачак и 50 м широк, 150 м од аутопута, 1/1, прилаз асфалтом плус 50 м добрим макадамом, тел. 064/443-1481

Продајем 555 м² земље у насељу Лауш, ул. Косовска 31а, папири 1/1, ограђено, цијена 15.000 евра, тел. 051/281-850, 064/444-8887

Продајем плац у Шушњарима, 1.000 м² земље, испарцелисано, 600 м² и 400 м², плаћене све сагласности, струја, вода, асфалт, локација атрактивна, цијена повољна, тел. 064/444-4464, 065/005-005

Продајем 15 дунума земље у Лакташима код аеродрома Маховљани, поред пута Бањалука - Градишка, 10 КМ по м², тел. 065/032-720

Повољно продајем плацеве у Павловцу, 100 м од "Грађења Ђурић", скретање лијево од "Шевине" пумпе, асфалт, вода, струја, све 1/1, дозвољена градња, цијена по договору, тел. 065/752-395, 065/085-178

Продајем плац, 1.500 м², у Крупи на Врбасу, 15 КМ/м², тел. 065/156-827

Продајем плац, 800 м², у Ножичком, крај Срнца, тел. 065/174-698

Продајем 4.000 м² земље, Чокорска поља, папири 1/1, крај пута, тел. 065/178-581

Продајем плац од 524 м² у центру Лакташа, уз њега се налази плац мало мање површине, па их је могуће купити заједно, тел. 051/438-262, 065/184-967

Продајем осам дунума земље, цијена 3.000 КМ/дунум, тел. 065/189-137

Продајем плац 3.510 м² Чокорска поља, 1 км прије Коњичког клуба, идеално за воћњак, 50 м од асфалта, власништво 1/1, тел. 065/200-279

Продајем плац од 1.000 м² погодан за викендицу, налази се два км од Челинца на лијевој страни Врбање, тел. 051/552-765, 065/204-132

Продајем плац у Чокорима, село Пајићи, 1.464 м², шљивик, штала, простор за кућу, вода, струја, асфалт, цијена 15 КМ/м², тел. 065/217-683

Продајем плац од 1.165 м², урбанистичко-грађевинско земљиште у Бањалуци, Лазарево, код новог "Јелшинграда", уредни папири, тел. 065/217-683

Продајем на Крчмарицама плац од 1.094 м² за кућу - викендицу, има асфалт, струја и улична расвјета, цијена 20 КМ/м², тел. 065/327-348

Продајем 5,5 дунума земље, у Приједору, близу Сане, уз асфалт, тел. 051/530-190, 065/345-782

Продајем плацеве за куће, викендице, струја, вода, пут, улична расвјета, Бањалука, папири уредни за препис, 1.000 м²/5.000 КМ, тел. 065/374-221

Продајем плацеве у Мотикама близу школе. Плацеви око 520 м², струја, вода, папири уредни, тел. 065/375-853

Продајем 25 дунума земље и седам дунума земље на Сарачици, тел. 065/382-379

Продајем повољно 4,5 дунума земље у Дебељацима, власништво 1/1, има вода, струја, дозвољена градња, осам километара од Бањалуке, тел. 065/437-335

Продајем плац од 1.000 м² уз шуму у Слатини (близу бање), тел. 065/439-990

Продајем плац, могуће и више дунума земље, 10 км од града, вода, струја, телефон, уз главни пут Бањалука - Кола, тел. 065/458-391

Продајем 4.249 м² земље Пиљагићи - Горња Иванска, стара приједорска цеста, тел. 065/477-677

Продајем 6.500 и 6.600 м² земљишта, Чардачани, општина Лакташи, тел. 065/477-677

Продајем 9.013 м² земљишта, Пиљагићи - горња Ивањска, стара приједорска цеста, тел. 065/477-677

Продајем земљу у Драгочају иза Азила (стара школа), вода, струја, улична расвјета, асфалт, тел. 065/489-604

Продајем плац, дунум земље, Крчмарице, Бањалука, са погледом на град, асфалт, пут, 1/1, дозвољена градња, тел. 065/493-328

Продајем плац на Лаушу, четири километра од центра, тел. 065/497-846

Продајем два плаца по 450 м², насеље Ада, тел. 065/510-196

Продајем 1,5 дунума земље у Маховљанима преко пута мотела, тел. 065/513-897

Продајем плац, 900 м² у Лакташима код школе, тел. 065/513-897

Продајем плац у викенд-насељу у Слатини, 1.100 м², повољно, тел. 065/510-196

Продајем 18 дунума земље 2,5 км од Лакташа према Српцу, насеље Ада уз главни пут, тел. 065/513-897

Продајем 3.587 м² земље у Пријечанима - Колонија, од тога 506 м² чини њива, 1.470 м² воћњак и 1.611 м² шума, тел. 065/518-375

Продајем плац од 1.174 м² у Јаблану, Бањлука, цијена девет марака квадрат, тел. 065/518-375

Продајем три плаца у Пријечанима, 599, 572 и 561 м², раван терен, изузетна локација., тел. 065/520-122

Продајем грађевински плац од 742 м² са темељом и грађевинском дозволом у Лакташима, ул. Савска, цијена 45.000 КМ, тел. 065/526-687

Продајем плац од 1.904 м² на Ребровцу, рег. планом предвиђена градња двије ламеле, тел. 065/526-687

Продајем земљу, 1.600 м², у Пријечанима, поред пута, вода и струја поред, цијена 20.000 КМ, тел. 065/526-687

Продајем земљиште 9.000 м² у Драгочају у близини пословне зоне Рамићи, цијена 40 КМ/м², тел. 065/526-687

Продајем земљиште 25.000 м² у Градишци у близини царинског терминала, пословна намјена, цијена 30 евра/м², могућ договор, тел. 065/526-687

Продајем грађевински плац 404 м² у Лазареву код касарне "Козара", тел. 065/526-687

Продајем плац у Чесми, ул. Ивана Милутиновића 754 м², власништво уредно 1/1, цијена 26.000 КМ, тел. 065/526-687

Продајем 3.800 м² земље у Драгочају, 700 м од дома према Градини, цијена 10 КМ/м², тел. 065/538-602

Продајем у горњој Чесми, Бањалука, 50 дунума земље, а може и мање, са рушевном кућом, 1/1, у једном комаду, уз асфалт, погодна инвестиција за све намјене, тел. 065/539-699

Продајем плац од 480 м², Куљани, у близини зграда са дворишним објектом 10x4, 1/1, тел. 065/543-499

Продајем плац од 450 м², са дворишним објектом 10x4 м, у Куљанима., тел. 065/543-499

Продајем више плацева од 400 м² у Куљанима код нове школе, 1/1, не треба грађевинска, тел. 065/543-499

Продајем или мијењам за стан земљу на Старчевици, Ребровац 1, 5.000 м², плац је удаљен од центра Бањалуке 4,5 км, има градска вода и канализација, тел. 065/544-830

Продајем плац од 649 м² у Барловцима, удаљен од центра Бањалуке, девет км, у близини је основна школа и амбуланта, плац је прикључен на канализациону градску мрежу, воду и струју, власништво 1/1, цијена 18.000 КМ, тел. 065/544-901

Продајем земљу у Куљанима, 1.900 м², Куљанска 17, прилаз са двије стране, тел. 065/546-128

Продајем плац, раван, 100x80, Кадињани - Слатина, уз ријеку, 1/1, тел. 065/560-799

Продајем плац, 1.000 м² у Слатини, са грађевинском дозволом и свим прикључцима, тел. 065/560-799

Продајем плац, 1.500 м² на Шибовима, идеалан за кућу (могућност цијепања на два плаца), цијена 15 КМ/м², тел. 065/560-799

Продајем плац за кућу на Шибовима, 1.572 м², 1/1, тел. 065/560-799

Продајем плац од 2.000 м² са девастираном викендицом, власништво 1/1, цијена повољна, Рамићи - Бањалука, тел. 065/565-546

Бањалука - Радињача, продајем 80 дунума земље у комаду, може и мање, цијена 1,5 КМ/м², тел. 065/569-294

Бањалука - Шарговац, продајем 43 дунума земље у комаду, цијена двије КМ/м², тел. 065/569-294

Бањалука-Шарговац, продајем плац 1.600 м², струја, вода, асфалт, улична расвјета, тел. 065/569-294

Бањалука, Петрићевац, продајем 10 дунума земље, струја, вода, асфалт, улична расвјета, тел. 065/569-294

Продајем 3.900 м² земље, Бањалука - Јаблан, цијена 23.000 КМ, тел. 065/569-294

Продајем 13 дунума земље уз пут Градишка - Турјак, од аутопута пет км, Градишка - Драгељи, цијена 18.000 КМ, повољно за фирму или пластенике, тел. 065/569-294

Продајем два пута по четири дунума земље Бањалука - Залужани, приједорска петља, предвиђена хала, могућност изласка на аутопут, тел. 065/569-294

Продајем 2.700 м² земље у Јаблану, папири 1/1, тел. 065/575-903

Продајем плац 400 м² у Дракулићу, 6,5 км од центра града, са комплет грађевинским папирима и пројектом, вода и струја на плацу, цијена 16.500 КМ, тел. 065/588-889

Бањалука, горња Чесма, према Крчмарицама, шест километара од града, продајем плац од 1.000 м², поред главног пута, папири, струја на плацу, под воћем, цијена 15.500 КМ, тел. 065/596-210

Продајем плац за кућу код "Инцела", уредни папири, тел. 065/601-772

Продајем три плаца, 2.000 м², ул. Ненада Костића на Туњицама, скретање поред "Транд комерца", дозвољена градња, тел. 065/601-772

Продајем плац у Шарговцу, преко пута избјегличког насеља, 460 м², ул. Дракулићка, тел. 065/601-772

Хитно продајем плац од 1.000 м² уз асфалтни пут Сарачица - Чокорска поља, на плацу вода, струја, цијена 20 КМ/м², тел. 051/305-585, 065/607-482

Продајем плац у Трну, 675 м², власништво 1/1, тел. 065/612-123

Продајем плац у Пријечанима, ул. Брусина, цијена 10.000 КМ, дунум и по, тел. 065/612-594

Продајем четири дунума земље са три зидана објекта у Косјерову, општина Лакташи, цијена по договору, тел. 065/622-572

Продајем плац од 1.188 м², 1/1, уз ријеку Врбању, шест км од Бањалуке, струја и вода на плацу, село Дебељаци, Бањалука, повољно, тел. 065/630-261

Продајем 1.700 м² земље у Павловцу, четири км од центра града, Бањалука, тел. 051/282-106, 065/635-449

Продајем девет дунума земље, уз асфалтни пут Прњавор - Вијачани, пет км од Прњавора, цијена по договору, тел. 065/636-733

Продајем 1.000 м² грађевинског земљишта у Бањалуци, Раковачке баре, Битољска улица бб, тел. 065/638-546

Продајем 3.000 м² земље у Шушњарима, цијена 3.500 КМ, повољно, продајем и земљу у Чесми, 1.500 м², тел. 051/371-000, 065/650-265

Продајем земљиште и кућу поред Врбаса на атрактивној локацији, ул. Саве Ковачевића у Борику. Плац површине 454 м² и кућа са помоћним објектима од 88 м², тел. 051/302-210, 065/652-344

Продајем земљиште на Петрићевцу од 854 м². Струја и вода спроведени. Цијена 28.000 КМ, тел. 051/302-210, 065/652-344

Продајем земљиште од 454 м² на Паприковцу, ул. Николе Бокана. Вода и струја спроведени, приступ асфалтни са двије стране. Цијена 100.000 КМ, тел. 051/302-210, 065/652-344

Продајем више плацева од 350 до 550 м², ул. Банијска, Петрићевац, хитно, цијена повољна, тел. 065/657-607

Продајем земљу у Јаблану, повољно за градњу, тел. 065/671-444

Продајем 8,5 дунума земље, погодно за парцелисање, у Пријечанима близу православне цркве, тел. 051/424-979, 065/683-440

Продајем плац 3.000 м², ул. Ненада Костића, цијена по договору, тел. 051/424-979, 065/683-440

Продајем плац у ул. Владислава Скарића, повољно, тел. 051/424-979, 065/683-440

Продајем плацеве на више локација у Бањалуци, тел. 051/424-979, 065/683-440

Продајем плац, 1.100 м², код "Рогуљића", прилаз од "Гаспрома", предвиђена градња стамбено-пословног објекта у основи од 300 м², тел. 051/424-979, 065/683-440

Продајем плац од 1.000 м² у Слатини, Велико Блашко, тел. 066/888-327, 065/684-166

Повољно продајем 6.400 м² земље, 1/1, код "Униса", Рамићи, тел. 065/684-212

Продајем земљиште са воћњаком од 3.000 м² и 2.000 м² на истој парцели без воћа, струја, вода, пут на парцели, 14 км од центра града, село Кола, тел. 065/691-905

Продајем грађевинско земљиште на мору Вруље - Шибеник, чисти папири, тел. 065/695-789

Продајем плац, 630 м² у Пријечанима, ул. Брусина 135, дозвољена градња, на лијепом и мирном мјесту, тел. 065/696-577

Продајем повољно на Ребровцу плац 551 м² са пројектном документацијом, тел. 065/698-012

Продајем плац, 700 м², на Веселом бријегу, на којем се налази стара кућа, тел. 065/733-555

Продајем у Лазареву код "Зоки комерца" плац 600 м² на којем се налази стара кућа, тел. 065/733-555

Продајем у Мотикама плац од 4.000 м², у близини школе, са воћњаком и започетом градњом породичне куће, може и замјена, цијена 70.000 КМ, тел. 065/733-555

Продајем на почетку Побрђа (изнад Гимназије) плац 1.230 м² на којем се налази стара кућа, регулационим планом дозвољена градња још три куће П+1+М, тел. 065/733-555

Продајем 50 дунума земље, 1/1, у комаду, за све намјене, струја, градска вода, бунар, телефон, 50 м од асфалта, може и пола. Цијена по договору, тел. 065/741-008

Продајем плац у Лазареву, 500 м², са дозволом за градњу стамбено-пословног објекта, тел. 065/748-126

Продајем изнад транзита код "Идеал пумпе" и маркета "АС", плац 500 м² и мању кућу, власништво 1/1, цијена 45.000 КМ, тел. 065/785-021

Продајем плац 3.200 м² у горњем Јаблану, цијена 15.000 КМ, тел. 065/811-058

Продајем плацеве удаљене два км од Бањ брда, тел. 065/817-237

Продајем 18 дунума земље на Чокорским пољима, асфалт, струја, вода, близу коњичког клуба, тел. 065/819-555

На продају плацеви за викендице са свом инфраструктуром, налазе се под планином Мотајицом, заселак Ковачевићи, у насељу Г. Смртићи, тел. 065/819-716

Продајем плацеве у Дракулићу, ул. Млађе Ћусића 414, тел. 065/873-129

Продајем лијеп плац уз ријеку и улицу, иза касарне "Залужани", Барловци, тел. 065/882-511

Продајем земљу у Рамићима, 8.000 м², уз магистрални пут за Приједор, од "Униса" 500 м, тел. 065/893-384

Продајем плац 1.520 м² у Бањалуци, Пријечани, ул. Брусина код бр. 137, власништво 1/1, цијена шест КМ/м², тел. 065/897-477

Продајем 3.600 м² земље за плацеве у Чокорским пољима, 50 м од главног пута, тел. 065/900-357

Продајем повољно плацеве у Павловцу, тел. 065/902-669

Продајем плац, 450 м², са мањом кућом у рушевном стању, ул. Браће Милетић, Десна Новоселија, цијена 12.000 КМ, тел. 065/923-213

Продајем плац од 557 м², Чесма, власништво 1/1, регулациони план, цијена по договору, тел. 065/936-210

Продајем плацеве у насељу Ада, улица Пети приградски пут, тел. 065/971-583

Продајем плац за кућу, повољно, власништво 1/1, цијена 25.000 КМ, тел. 065/974-991

Продајем плац 560 м² у Дебељацима, тел. 065/989-566

Продајем плац, 2.050 м², 1/1, дозвољена градња, уз главни пут, вода, струја, телефон, прилаз, Мишин Хан, тел. 066/063-560

Продајем плац у Шарговцу код избјегличког насеља, ул. Дракулићка, 460 м², 10.000 КМ, тел. 051/316-955, 066/130-333

Продајем плац за викендицу са воћњаком, 2.000 м², цијена пет КМ/м², 15 км од Бањалуке, Бистрица, тел. 066/150-713

Продајем земљу 6.000 м² у Грабовцима, Бојићи - Челинац, асфалт, вода, струја, телефон, цијена по договору, тел. 051/551-096, 066/182-579

Продајем повољно плац у Чесми, Бањалука, од 432 м², поред главне улице, дозвољена градња, тел. 066/184-131

Продајем три дунума земље, повољно, за изградњу стамбеног објекта, 500 м од центра Лакташа, тел. 066/197-558

Продајем плац у Трну, ул. Милоша Обилића, тел. 066/205-505

Продајем плац на Лаушу, четири км од центра, тел. 066/205-505

Продајем девет дунума земље, три км од Клашница, јужна страна, погодна за воће, виноград, малине, купине, поред парцеле протиче вода - поток, цијена 4.000 КМ/дунум, тел. 051/314-523, 066/206-553

Продајем дунум земље за кућу у Карановцу, близу моста, све комуналије, тел. 066/229-160

Продајем пет дунума земље уз асфалт у пољу, Шушњари, 14 км од Бањалуке, низводно, цијена по договору, плаћање може у рате, тел. 051/500-168, 066/248-269

Продајем парцелу од 500 м² у Опсјечком - Челинац, према цркви, поред асфалта, струја, вода, улична расвјета, повољно, тел. 066/251-021

Продајем 2.000 + 2.000 м² земље у Рамићима, поред асфалта и градске воде, погодно за више намјена, девет евра/м², тел. 066/299-068

Бањалука, продајем плац 750 м² на Петрићевцу, прилаз из двије улице, цијена 37.000 КМ, тел. 066/305-805

Бањалука - Ребровац 1, продајем три дунума земље, 1.850 м² ливаде и 1.250 м² храстове шуме, градска вода, пут, струја, 1/1, 065/695-074, 066/423-718

Продајем мање плацеве на почетку Јакуповаца, близу Клашница, цијена повољна, тел. 066/467-752

Повољно плац 1.000 м² на Крчмарицама, ограђено, цијена 12 КМ/м², тел. 066/510-971

Продајем земљу у Чесми 1.500 м² и земљу у Шушњарима 3.000 м², цијена фиксна 3.500 КМ, тел. 051/371-000, 065/650-265, 066/523-195

Продајем плац на Крчмарицама 2.390 м², постоји могућност продаје и пола плаца, цијена 14 КМ/м², тел. 051/465-427, 066/615-673

Продајем плац 700 м², Бањалука, Лауш, тел. 066/701-399

Продајем око два дунума земље на Сарачици, шест км од Бањалуке, дио под воћњаком, асфалт, струја, вода и телефон, тел. 066/726-106

Продајем земљу, дио под воћњаком, на Сарачици, два километра од Бањалуке, асфалт, струја, вода, телефон, све заједно око два дунума, тел. 066/726-106

Продајем плацеве у ул. Косте Јарића и Вида Ђежића, може компензација за станове, тел. 066/780-415

Продајем шест дунума земље у Бошковићима, општина Лакташи, близу осмогодишње школе, цијена 3.000 КМ/дунум, тел. 066/832-823

Продајем шест дунума земље у ул. Здравка Дејановића, Чесма, могућа градња, цијена по договору, земља је на обали Врбаса, тел. 066/886-077

Продајем плац од 800 м², Шарговац, уз асфалт, цијена 24.000 КМ, тел. 066/951-635

Продајем плац 500 м² код Слатине, вода, барака, тел. 051/302-550, 066/981-536

КУПОВИНА

Купујем два дунума земље, не мора бити грађевинско земљиште, Петрићевац, Паприковац или Шарговац, тел. 051/424-979, 065/683-440

ЗАМЈЕНА

Мијењам плац у Бањалуци, удаљен од центра шест километара, за мањи стан у Бањалуци или Новом Саду, тел. 051/305-585, 065/607-482

ИЗДАВАЊЕ

Издајем плац од 740 м² за изградњу стамбене зграде у замјену за три стана и три гараже, тел. 051/317-719

Изнајмљујем бесплатно за обрађивање земљу од шест дунума у Јакуповцима, 50 м од асфалта, 200 м од аутопута, власник 1/1, тел. 065/584-694

ГРОБНА МЈЕСТА

ПРОДАЈА

Продајем бетонирану гробницу са четири мјеста на старом гробљу код цркве, Ребровац, тел. 051/212-514

Продајем гробницу са девет мјеста на гробљу "Свети Пантелија" у Борику, тел. 065/290-801

Продајем гробно мјесто у старом дијелу Ребровачког гробља, тел. 065/346-639

Продајем породичну гробницу деветку, нови дио Ребровачког гробља, обложена квалитетним мермером и урађена хидроизолација, погодно за двије породице, тел. 065/531-652

Оглас www.oglas-glas.com

Продајем гробно мјесто на Градском гробљу - Побрђе, тел. 065/577-795

Продајем бетонску гробницу тројку на гробљу "Свети Пантелија", тел. 065/649-312

Продајем гробницу деветку на новом дијелу Ребровачког гробља са плочама и урађеном хидроизолацијом, обложена квалитетним црним мермером, четврти ред од главног пута, тел. 065/701-887

Продајем бетонску гробницу шестицу, Бањалука - Ребровац, нови дио, повољно, тел. 065/902-530

Продајем гробно мјесто - шестица, на Ребровцу, тел. 065/974-177

Продајем бетонирану гробницу са четири мјеста на старом дијелу Ребровачког гробља, тел. 051/212-514, 065/983-420

Продајем изливену гробницу шестицу на Пердуовом гробљу, тел. 066/008-093

Продајем бетонирану гробницу шестицу у новом дијелу Ребровачког гробља, тел. 051/463-338, 066/259-677

Продајем гробно мјесто на Новом гробљу, тел. 066/481-489

Продајем бетонску дубинску гробницу, шестицу, код цркве у Клашницама, тел. 066/675-757

Продајем гробницу са два гробна мјеста на гробљу "Свети Пантелија" у Борику, добра локација, хитно, тел. 051/588-543, 066/700-151

Продајем два гробна мјеста, једно поред другог, на гробљу у горњем Дракулићу, а два по дубини на Новом гробљу, прва зона, бетонирана, тел. 066/726-106

Продајем гробно мјесто двојку, 240x220 цм, на гробљу "Свети Лазар", Дракулић, Бањалука, са папирима, 10 одсто ниже од продајне цијене, тел. 066/804-436

Продајем гробно мјесто на Градском гробљу - Побрђе, тел. 051/381-389, 066/876-996

Продајем гробно мјесто на Градском гробљу - Побрђе, тел. 066/877-924

Продајем гробницу тројку на гробљу "Свети Пантелија" у Борику, на улазу поред капеле, повољно и хитно, тел. 066/965-635

ЗАМЈЕНА

Мијењам на Новом гробљу - Побрђе дубинску гробницу двојку за исту само бетонирану, уз доплату, тел. 051/465-571

ИМАЊА

ПРОДАЈА

Продајем имање у П. Селу код Нове Тополе, кућа 8,50x7,50 м, дворишна просторија, пет дунума земље, струја, вода, цијена по договору, тел. 051/302-840

Продајем имање у Александровцу, преко пута хотела "Калдера", тел. 051/315-156

Продајем имање, старију кућу, 48 м², са окућницом, 9.000 м² обрадиве земље, све у комаду, вода, струја, у Чокорима, Бањалука, власништво 1/1, тел. 065/200-279

Продајем имање око 100 дунума земље у комаду, воћњак, кућа, помоћни објекти, бунар, вода за пиће, главни водовод пролази кроз земљу на имању, Пријаковци, Бањалука, тел. 065/247-177

Продајем имање у Друговићима, кућа и 5.500 м² земље, уз асфалт, на путу Лакташи - Прњавор, цијена 20.000 КМ, тел. 065/463-020

Продајем екстра сређено имање - Вакуф код Александровца, плац 21.430 м² уз асфалт, струја, вода, са новијом кућом 10x7, П+М, дворишним објектима, гаражом, уређен воћњак, стара кућа на плацу 3.100 м² и шума 2.930 м². Може замјена за стан у Бањалуци, тел. 065/524-505

Продајем имање у Поткозарју (Ивањска), Бањалука, кућа, дворишна зграда, гаража, бунар и 2.200 м² земље, тел. 065/525-404

Бањалука - Буковица, продајем имање, кућа са пратећим објектима и 25 дунума земље, цијена 60.000 КМ, тел. 065/569-294

Бањалука - Горњи Пријечани, продајем имање, старију кућу са 20 дунума земље и 17 дунума шуме, три км од асфалта, цијена 65.000 КМ, тел. 065/569-294

Бањалука - Мишин Хан, продајем имање са двије куће и пратећим објектима и пет дунума земље, близу школе, цијена 75.000 КМ, тел. 065/569-294

Продајем имање са 11 дунума земље, струја, градска вода, асфалт, ријека, Градишка - Драгељи, цијена 38.000 КМ, тел. 065/569-294

Продајем сеоско домаћинство са кућом и пратећим објектима, под планином Мотајицом, заселак Ковачевићи, насеље Горњи Смртићи, на плацу укупне површине 6.000 м², са 7.000 м² шуме, тел. 065/819-716

Продајем велико имање на путу Загреб - Топуско, осам ха земље, двије куће, једна нова велика, 2,3 ха шуме и остали пратећи објекти, цијена 220.000 евра, тел. 066/656-322, 065/896-720

Продајем имање, кућа, воћњак, шума, 25 дунума земље, са погледом на град, цијена 35.000 КМ, тел. 065/964-929

Продајем кућу и 30 дунума земље у Горњој Пискавици, тел. 066/137-253

Продајем повољно имање, кућу, 30 дунума обрадиво, седам дунума шуме, три дунума воћњак, асфалт, бунар, градска, вода, Градишка, тел. 066/278-160

Пале, Јахорички поток, продајем имање, 28 дунума обрадиве земље у комаду, власник 1/1, са викендкућом и помоћним објектима, четири км од центра, 150 м од асфалта, струја, вода, тел. 066/730-771

Продајем фарму, објекти 1.100 м², земљишта 25.000 м², Мало Блашко, повољно, тел. 066/770-059

ПОНУДА

Дајем бесплатно имање на кориштење и одржавање на дужи период, Омарска - Нишевићи, тел. 066/446-903

МАШИНЕ И АЛАТИ

ПРОДАЈА

Продајем млин са каменом, меље брашно и шрот, на струју монофазну, мотор 125 1/2 кубика, не ради мотор, тел. 051/586-587

Продајем машину за прање аутомобила за кућну употребу, 150 КМ, Бањалука, тел. 061/683-060

Продајем скоро нову "Томсонову" пумпу за наводњавање са комплетним прибором, тел. 065/901-000, 065/052-344

Продајем електричну већу косачицу за траву, цијена повољна, тел. 051/300-952, 065/052-752

Продајем електромотор "север" 11 kW, 1.450 обртаја, тел. 065/090-868

Продајем косилицу марке "хонда" 4,5, коса 85 цм, погодна за воћњаке, тел. 065/156-827

Продајем очувану "сингер" машину на ножни погон, тел. 065/166-366

Продајем машину за израду кључева, повољно, тел. 065/215-888

Продајем мотокултиватор ФПМ 414 ДЕ и фрезу, мотор "ломбардини", скоро нов, тел. 065/421-795

Продајем повољно мјешалице за месо и кобасице, до 20, 30 и 50 кг, гаранција три године, тел. 065/477-086

Продајем професионалне машине и глодала за обраду дрвета, нова и некоришћена, повољно, тел. 065/477-677

Продајем апарат за варење, прављен по наруџби, са пуњачем за акумулатор, цијена 150 евра, тел. 065/514-878

Продајем машину за хемијско чишћење, комплет са парном пеглом и средствима за флеке, спремно за рад, тел. 065/514-878

Продајем обућарски фрез и пресу, тел. 065/573-551

Продајем електротрансформатор 400 kW, 10,20 преклопни са мјерним ормаром, цијена 14.000 КМ, тел. 065/630-548

Продајем мјешалицу за бетон, старији тип, без мотора, у добром стању, марке "лифам", тел. 065/671-444

Продајем апарат за варење, исправан, добар, тел. 065/671-444

Продајем моторку хаварисану 272 професионалну, увоз из Њемачке, може замјена за ракију или дрва, тел. 065/687-602

Продајем шивећу индустријску машину "Necci", повољно, тел. 065/817-021

Продајем електрични радијатор са седам ребара, цијена повољна, тел. 065/829-544

Продајем трофазни мотор за циркулар, цијена повољна, тел. 065/829-544

Продајем прскалицу за кукуруз 400И у екстра стању, тел. 065/931-383

Продајем кабинет машину за шивење и везење "славица" на електрични и ножни погон, тел. 051/307-980, 065/973-391

Продајем мотор дизалицу W 250, носивост 100-200 кг, 450 W, тел. 066/063-560

Продајем циркулар са обл. машином, трофазни, тел. 066/770-059

Продајем моторку "штил", исправна, оригинал из Њемачке, цијена само 450 КМ, тел. 051/360-848, 066/804-436

Продајем циркулар са обларицом трофазни мотор, повољно, тел. 051/228-191, 066/953-387

КУПОВИНА

Купујем мјешалицу за бетон, може и без мотора или расходовану, тел. 051/586-134

ПОЉОПРИВРЕДА

ПРОДАЈА

Продајем балирано сијено и ракију шљивовицу, 065/304-476, 051/272-647

Продајем 10 м³ сијена, цијена 120 КМ, тел. 051/460-008

Продајем трактор и прикључке, плуг, тањураче итд., Козарска Дубица, тел. 052/446-065

Повољно продајем украсне четинаре, разних врста и величина из властитог расадника, тел. 065/011-848

Продајем млин који меље и круни кукурузе, производња Оцаци, Војводина, цијена 550 КМ, тел. 065/212-335

Продајем краву и теле, тел. 065/535-934

Продајем мотокултиватор ЈМТ-509 дизел, са свим прикључцима и оригинал приколицом, тел. 065/700-900

Продајем коке носиље, старе пет мјесеци, 17 комада, тел. 065/791-361

Продајем плугове од осам цола, обртаче од 14 цола са двије браздe, плугове са четири брaзде и расипач за два диска, тел. 065/931-383

Продајем плугове са четири брaзде, тел. 065/931-383

Продајем прскалицу за кукурузе, сијачицу за кромпир, вагу која важе 500 кг, фрезу за снијег, хранилицу за прасиће, пумпу за прскалицу, плугове са три брaзде, тел. 065/931-383

Продајем перушач за пилиће, повољно, тел. 066/008-093

Продајем 40 дунума траве за кошење, веома повољно. Бистрица - Бањалука, тел. 066/150-713

Продајем кокошињац, димензија 90x93x75/45 за 200 КМ, тел. 066/448-802

Продајем саднице малина, ораха, купина, домаћих плавих шљива, повољно од један до шест КМ, тел. 051/380-848, 066/804-436

Продајем расипач стајског ђубрива и берач кукуруза за тридесетпетицу, тел. 066/858-456

ГРАЂЕВИНАРСТВО

ПРОДАЈА

Продајем цријеп "винковци 333", мало коришћен, 0,30 КМ/комад, тел. 051/355-933

Продајем салонит, мало коришћен, цијена марка комад, има око 70 комада, тел. 051/436-587

Продајем жељезну ограду за балкон, дужине три м, висина 60 цм, тел. 065/023-467

Продајем циглене блокове, црвене, димензије 25x20цм, 70 комада, тел. 065/075-903

Продајем кровне салонит плоче, 30 комада, повољно, или мијењам за разно, тел. 065/075-903

Продајем трешњеву и храстову мадру, околина Бањалуке, тел. 065/162-903

Повољно продајем очувана улазна дрвена врата, тел. 065/424-303

Продаја нових кровних прозора са вакуум стаклима димензија 60x60, 60x80, 70x100, повољно, тел. 065/517-375, 065/382-444, 065/560-265

Продајем паркет 400 м², багрем и храст, може компензација, тел. 065/583-683

Продајем паркет, суви храстов, упола цијене од продајне, тел. 065/605-047

Продајем алуминијумске гриље за прозоре, 117x55 мм и 117x110 мм, боја плава, тел. 065/612-123

Продајем двокрилни дрвени прозор са вакуум стаклом и уграђеним венецијанерима 120x160 цм, цијена 180 КМ, тел. 065/703-806

Продајем 600 ком. половног цријепа "винковци", 0,30 КМ/комад, тел. 065/819-716

Продајем улазна врата 200x90 цм, половна, тел. 065/920-111

Продајем прозор 170x180, добро очуван, тел. 051/306-392, 066/110-915

Продајем нов дрвени прозор, вакуум стакло са украсном жељезном заштитом, дим 80x60, цијена 70 КМ, тел. 066/150-713

Продајем дрвени прозор, вакуум стакло, 100x90, цијена 400 КМ, тел. 066/150-713

Продајем дрвена балконска крила врата и балконски прозор, вакуум стакла, производња "Словенијалес", врло повољно, тел. 066/150-713

Продајем армиранобетонске стубове разних дужина за мрежу и бодљикаву жицу, тел. 051/388-094, 066/252-990

Продајем алуминијумска балконска врата са персол стаклом, цијена 500 КМ, тел. 066/514-487

Продајем кукурузану јелову 30 м x 1,20 м, тел. 066/770-059

Продајем столарију, добро очувану, врата са штоковима 205x90, 205x80, 205x70 цм, прозоре: 120x120 двокрилни, 100x100 вакуум, 100x170 вакуум, 60x80 метални и 80x60 дрво, са и без вакума, упола цијене, тел. 051/380-848, 066/804-436

Продајем суве фосне од смрче дебљине пет цм, дужине 300 цм, повољно, тел. 066/918-229

Продајем полован цријеп, 1.500 комада, цијена по договору, тел. 066/943-797

КУПОВИНА

Купујем два половна прозора са вакуум стаклом дим. 80x120 и 60x100, тел. 066/150-713

УГОСТИТЕЉСТВО

ПРОДАЈА

Продајем полован шанк "Иго" Љубљана, дужина 2,20 м, са дуплим судопером, цијена 350 КМ и продајем 10 висећих столица, тел. 065/588-889

Продајем столове и столице, инвентар за угоститељство, тел. 065/912-412

Продајем три шанк стола, један округли нов, или мијењам за ракију, тел. 066/726-106

МОТОРНА ВОЗИЛА

ПРОДАЈА

Продајем аутомобил "хонда сивик 1.4 и" 1997. г., црвени, алу. фелге, странац, наше папире поклањам, истекла регистрација, 2.200 КМ, тел. 063/066-076

Продајем "пасат" 1,6 Д, г. п. 1987, караван, лош мотор и "пежо 205", г. п. 1991, 1.1 цм^3, истекла регистрација, 350 КМ, тел. 064/443-7030

Продајем камион DAF XF 430, г. п. 2003, у потпуно исправном и возном стању, продајем искључиво у комплету за дијелове, тел. 065/156-827

Продајем камион МАН 12.170 кипер са дизалицом, у добром стању, тел. 065/238-317

Продајем "рено 11", 1,4 бензин, г. п. 1986, добро стање, други власник, повољно, тел. 065/544-079, 065/247-647

Продајем аутомобил "опел астра ф", г. п. 1995, у одличном стању, регистрација крај октобра, плин-бензин, тел. 065/371-458

Продајем "фијат италијан пунто", г. п. 2003, све је електроника, регистрован до 2018, све гуме нове, хитно, цијена 3.800, Бањалука, тел. 065/418-985

Продајем аутомобил "шкода фабија", јул 2016, добро очуван, свака гаранција, тел. 065/454-444

Продајем бродицу са десет сједећих мјеста, мотор 50 КС и приколицу за транспорт бродице, тел. 065/512-247

Продајем аутомобил "алфа ромео 1,6", 1997, боксер, са плином, мат црна, АБС, алу. фелге, клима, Бањалука, 2.500 КМ, тел. 065/518-850

Продајем "шкоду октавију 1,9 ТДИ", 2003. год, регистрована, 7.400 КМ, тел. 065/526-426

Продајем "ланчију капа" 2,0 бензин-гас, г. п. 1998, регистрована, фул опрема, у добром стању, за кеш, 1.000 КМ, тел. 065/221-150, 065/544-079

Продајем "рено" комби, неисправан, путнички, тел. 065/547-647

Продајем "мерцедес" кипер, 1991. г. п., у добром стању, цијена 7.000 евра, тел. 051/305-585, 065/607-482

Продајем "опел вектру Б", 1,7 турбо дизел, г. п. 1996, регистрована, повољно, тел. 065/611-359

Продајем "шкоду фабију" 1,2, г. п. 2006, клима, регистрована, цијена повољна, тел. 065/611-359

Продајем добро очуван "фијат уно 45", г. п. 1988, мотор одличан, тел. 065/671-924

Продајем "форд фјужн", дец. 2011, прешао 55.000 КМ, бензин 1,4/80 КС, гаражиран, први власник, АБС клима, радио,ЦД, два пара фелги, тел. 065/672-085

Продајем или мијењам "голф 2", дизел, 40 kW, г. п.1990, четворо врата, пет брзина, хаварисана мало предња лијева страна, мијењам за други аутомобил, ракију и остало, тел. 065/687-602

Продајем или мијењам "голф 1", дизел, 40 kW, г. п. 1985, двоја врата, четири брзине, у добром стању, мијењам за ракију, дрва и остало, Бањалука, тел. 065/687-602

Продајем "пасат 2", лимузина, ТДИ, дизел, 51 kW, г. п. 1987, одјављен, у солидном стању, или мијењам за друго возило, ракију, дрва, Бањалука, тел. 065/687-602

Продајем или мијењам "пасат 3", 54 kW, бензин-плин, г. п. 1991, 1,6, регистрација истекла, атест плина до 3.3.2021. год. или мијењам за ракију, дрва или друго возило, тел. 065/687-602

Продајем "фијат типо" бензин, 1,4, регистрован до 5.11.2017. године, у возном стању, све четири нове гуме, цијена 600 КМ, тел. 065/696-945

Продајем "ауди А3", г. п. 2003, бензин-гас, очуван 7.000 КМ, тел. 065/720-555

Продајем "југо 55", цијена повољна, тел. 065/829-544

Продајем аутомобил "ауди 80" јаје, г. п. 1991, 1.600 цм, 51 kW, регистрован до 20.5.2018, у добром стању, бензинац, тел. 065/956-967

Продајем "ситроен Ц4", годиште 2005, дизел, клима, ксенон, екслузив пакет опреме, цијена 6.300 КМ, тел. 065/983-661

Продајем "шкоду октавију" 1,4, бензин, г. п. 2003, регистрована до марта 2018, у беспријекорном стању, бијела боја, четвора врата, 8.200 КМ, тел. 066/122-807

Продајем "мерцедес 190 Д", г. п. 1987, у добром стању, регистрација до 12.2018. год., цијена 1.656 КМ, тел. 066/150-713

Продајем "кадет сузу" 1,3, бензин-плин, 44 kW, г. п. 1990, одјављен, технички исправан, цијена 850, тел. 066/150-713

Продајем "голф два ТД", 1.600 кубика, 51 kW, 1986. г. п, у добром стању, истекла регистрација, цијена 1.150 КМ, тел. 066/ 150-713

Продајем "голф 2", г. п. 1985, 1,6 бензин, 55 kW, власник седам година, 24.4.2018, цијена 1.250 КМ, тел. 066/150-713

Продајем "голф 2", г. п. 1987, 1,6 дизел, регистрован до 1. јуна 2018. године, цијена 1.500 КМ, тел. 051/588-354, 066/163-451

Продајем "фијат мареу", 1997. година производње, тел. 066/395-721

Продајем аутомобил "мазда 323 ф" дизел, г. п. 2000, сачуван, у возном стању, тел. 066/416-004

Продајем или мијењам "пунто" 1,9 ЈТД, г. п. 2000, дизел, са климом, електричним подизачима, регистрован до 7/2018, тел. 066/493-742

Продајем "форд мондео 1.8 тдци", 2008. г. п, редовно сервисиран, у одличном стању, фул опрема, цијена 9.250 КМ, тел. 066/529-629

Продајем аутомобил "алфа ромео 1,4и", 2000, бензин-плин, истекла регистрација, црвени, алу. фелге, твинспарк, 2.600 КМ, тел. 066/659-817

Продајем "ладу", лимузина стара осам година, нерегистрована и трактор са двије приколице за дрва, Гламочани, тел. 066/668-355

КУПОВИНА

Купујем аутомобил "VW поло", тел. 065/189-137

Откуп старих, половних и хаварисаних возила свих произвођача, исплата одмах, тел. 065/544-079

Купујем старија оцариењена и хаварисана возила "голф" 1, 2, 3, "форд", "опел", "пежо", "мерцедес", може и странац, Бањалука, тел. 065/687-602

ДИЈЕЛОВИ И ОПРЕМА

Продајем главу за "форд сијеру" бензин, анласер за "форд" и анласер "алфа ромео боксер", тел. 061/683-060

Продајем алуминијумске фелге, четири рупе, 15 цола, за VW, "опел", BMW, "хонду", са или без гума и оригинал "опел", тел. 063/962-774

Купујем ауто-приколицу њемачке производње, очувану, тел. 065/070-544

Продајем еуро куку за аутомобил, тел. 065/189-137

Продајем ауто-приколицу, нова, технички исправна, тел. 065/267-559

Продајем гуме "hancook" и "цебеар W 300" 235-60-18, четири ком, 220 КМ, тел. 065/485-955

Продајем анласер, карбуратор, разводник паљења и АЦ пумпу за војни џип "кампањола АР-55", тел. 065/522-675

Продајем гуме са "Фолксвагеновим" фелгама 195/65/15 и "гудјер" М+С 185/60/Р, тел. 065/605-047

Купујем предњи браник са облогама за "рено меган" (берлина) 2003, тел. 065/657-028

Продајем фарове за "голф 3", тел. 065/671-444

Продајем дијелове за "фијат 1.300" ("тристаћ"), тел. 065/671-444

Продајем половне гуме петнаестке и шеснаестке, цијена 20 КМ/комад, тел. 065/671-444

Продајем "форд ескорт" у дијеловима, бензин, 1,3 мотор, 1991. год. производње, тел. 065/671-444

Продајем дијелове за "форд ескорт", тел. 065/671-444

Продајем или мијењам за ракију, четири зимске гуме на фелгама, 195/65/15, г. п. 2016, пет рупа, "голф 4", "шкода", "пасат", тел. 065/687-602

Купујем за "опел кадет Б" нове и половне дијелове, тел. 065/826-640

Продајем нове и половне челичне фелге за BMW, "рено", "пежо", "алфа ромео" и VW, тел. 065/826-640

Продајем еуро куке за "пежо", "рено", "форд", "фолксваген" и "опел", тел. 065/826-640

Продајем нове гуме 145/80 Р13 (М+С), цијена повољна, тел. 065/829-544

Продајем гуме 205-65-16ц, тел. 065/931-383

Продајем шестокраке алуминијумске фелге црне, пет шарафа, са гумама 225/45 Р17 у одличном стању, 300 евра, тел. 066/122-807

Продајем мотор и мјењач за "југо 55" и остале дијелове, врло повољно, тел. 066/150-713

Продајем два пак трегера за аутомобил, цијена 20 КМ/комад, тел. 066/150-713

Продајем ауто-плин "ловато", коришћен, повољно, тел. 066/770-059

МОТОЦИКЛИ

ПРОДАЈА

Продајем мотоцикл "сузуки ГС-600-Ф", 1998. год, катана, љубичасто-плави, први лак, очуван, регистрован, 3.400 КМ, тел. 065/317-474

Продајем мотоцикл "кавасаки GPX750-R", 1989. година, црвено-бијели, ремус, истакла регистрација, Бањалука, тел. 065/393-803

Продајем скутер "пежо фокс-50", 2005. год, трајно регистрован, неисправан релеј паљења, 650 КМ, тел. 065/532-379

Продајем мотор АПН, г. п. 1999, исправан, нерегистрован, цијена 820 КМ или мијењам за "пежо" скутер до 50 кубика, тел. 051/305-585, 065/607-482

КУПОВИНА

Купујем мотор "пони" 49 м^3 са регистрацијом или без регистрације, тел. 066/150-713

АПАРАТИ ЗА ДОМАЋИНСТВО

ПРОДАЈА

Продајем електрични шпорет у добром стању, тел. 065/637-777

Продајем шпорет на дрва, коришћен годину дана, 160 КМ, тел. 051/235-416

Продајем повољно пећ на чврсто гориво (дрво, угаљ) за централно гријање, 30.000 калорија, мало коришћена, тел. 051/281-768

Продајем ТА пећ четворку, шпорет на дрва "смедеревац" и "препород" по 150 КМ, тел. 051/424-433

Продајем пећ за централно гријање на чврсто гориво, 46 калорија, скоро нова, повољно, тел. 051/460-290

Продајем шпорет на дрва "препород", тел. 051/461-861

Продајем "алфу 90" шпорет на дрва, нова, само испробана и два дрвена купатилска прозора са ролетнама, тел. 051/584-150

Продајем шпорет "народно гријање" на чврсто гориво, десни, грије до 140 м^2, тел. 065/047-303

Продајем расхладну комору без испривача и компресора димензије 6,25 м дуга 3,25 широка, 2,80 м висока, цијена 2.600 КМ, тел. 065/070-544

Продајем пећ за централно гријање, 23 kW, са више алуминијумских радијатора и пећ на чврсто гориво "крека-весо", тел. 065/166-366

Продајем ТА пећ три kW, 80 КМ, половна, са постољем, тел. 065/211-940

Продајем половни шпорет плин-струја, цијена 80 КМ, тел. 065/212-335

Продајем више апарата за домаћинство: веш-машину са сушилицом 1.600 обртаја, машину за прање суђа, хидроклиму, кувала на пару "лупо маршал", "филипс" и др., попуст и до 50 одсто, тел. 051/465-210, 065/300-365

Продајем бојлер, тел. 051/355-913, 065/370-262

Продајем електрични шпорет "горење", новији и два тросједа на развлачење и итисон, тел. 065/443-751

Продајем фрижидер са већом комором "горење", очуван, повољно, 70 КМ, тел. 065/458-230

Продајем пећ за централно гријање, направљена од гуса, снаге 35.000 калорија, потпуно исправна и спремна за употребу, тел. 051/315-890, 065/530-861

Продајем шпорет, веш-машину, ТВ и комбиновани фрижидер "горење", тел. 065/605-047

Продајем пећ за централно гријање, "Протхерм", Костајница, модел ТК 25, 80 литара, 2008. година производње, тел. 065/606-618

Продајем веш-машину "горење" није дигитална, веома очувана, повољно, тел. 065/633-568

Продајем пећ гусану, одличну, 70 КМ, тел. 065/664-657

Продајем кварцну електричну грејалицу, са три цијеви, 30 КМ, тел. 065/686-991

Продајем ТА пећ три kW за 120 КМ и проточни бојлер за 40 КМ, тел. 051/306-633, 065/702-944

Продајем кварцну пећ, трпезаријски сто са четири столице, корито за судопер, тел. 051/212-635, 065/785-878

Продајем норвешки радијатор "атлантик", дужине 104 цм, 2.000 W, као нов, Бањалука, кориштен двије сезоне, тел. 065/886-421

Продајем два гусана радијатора, један 19 ребара други 20 са уграђеним мековима, тел. 065/893-384

Продајем електрични шпорет мини са два кола и рерном, исправан, Бањалука, тел. 065/897-477

Продајем комплет за соларно гријање, два колектора, бојлер 125 л, остале дијелове и аутоматику, цијена 600 КМ, тел. 065/912-412

Продајем мали фрижидер "горење", тел. 066/096-604

Продајем шпорет на дрва "смедеревац" за 150 КМ и ТА пећ за 150 КМ, тел. 066/192-596

Продајем коришћену "алфа" пећ 90 ХЉБЕ за етажно гријање, у исправном стању, лијева, цијена

повољна, по договору, тел. 066/701-108

Продајем кварцну пећ, тел. 051/308-895, 066/701-399

Продајем електрични шпорет очуван и исправан, замрзивач очуван и исправан, или све мијењам за дрва, тел. 066/726-106

КУПОВИНА

Купујем шпорет "алфа 20" или "алфа 27", тел. 066/237-735

НАМЈЕШТАЈ

ПРОДАЈА

Хитно продајем ствари из стана: кревет, сто, столице, витрину, лустере, ТВ, столић за ТВ, плакар. Искључиво звати послије 17 часова, тел. 065/687-952

Продајем врло повољно стилску дводијелну трпезаријску витрину, пуно дрво, тел. 051/213-976

Продајем три стола, стаклени 160x90, дрвени 160x80, тоалетни 70x40 цм, тел. 051/216-254

Продајем нов лежај и два постакљена прозора, тел. 051/235-416

Продајем тросјед и двосјед, тел. 051/305-454

Продајем ормарић за телевизор, повољно, тел. 051/315-198

Продајем комоду пуно дрво, ручни рад у одличном стању, цијена 500 КМ, тел. 065/212-335

Продајем двосјед и тросјед, тел. 065/382-379

Продајем регал, пет вертикала, добро очуван, тел. 065/424-303

Продајем радни сто за рачунар са полицама за кућиште, поклањам штампач, цијена 150 КМ, тел. 065/514-878

Продајем полован, добро очуван канцеларијски намјештај, столови, столице, ормари, витрине, фотеље, вјешалице, тел. 065/520-122

Продајем жељезни кревет са душеком у добром стању, тел. 065/664-657

Продајем кухињски сто на расклапање, димензија 70x110 цм (170 цм), свијетло дрво, лакиран, са четири столице са наслоњачем, цијена 400 КМ, тел. 065/686-991

Продајем црни елипсасти трпезаријски сто са шест столица 150x95, развлачи се, повољно, тел. 065/711-930

Продајем кревет са ладицом, душеком, украсним јастуцима, и радни сто, добро очувано, врло повољно, тел. 065/716-670

Продајем радни сто, производња "Ентеријери" Котрско, скоро нов, врло повољно, тел. 065/716-678

Продајем нов кауч, цијена 200 КМ, тел. 065/763-778

Продајем сто, пуно дрво, нов, 130x60x54, тел. 065/791-361

Продајем очуван комотан једнокрилни ормар, тел. 065/839-544

Продајем мадрац "дормео", дим. 200x160, очуван, хемијски очишћен, 50 одсто цијене, тел. 065/843-252

Продајем кухињски сто, тел. 065/900-380

Продајем тросјед и фотељу од еко-коже беж боје, цијена 400 КМ, тел. 065/912-412

Продајем двије барске столице, пуно дрво, смеђа боја, цијена 50 КМ/комад, тел. 065/917-127

Продајем намјештај због пресељења, тел. 065/938-401

Продајем трпезаријски округли сто са стаклом и шест столица, тел. 065/950-335

Продајем дјечји креветац без мадраца, повољно, тел. 066/058-793

Продајем угаону трпезаријску комоду у одличном стању, црне боје, са двије столице, 600 КМ, Бањалука, Нова варош, тел. 066/122-807

Продајем тросјед и двосјед, у одличном стању, тел. 051/213-976, 066/265-653

Продајем регал, угаону гарнитуру и постакљен столић и ормар, 051/213-976, 066/265-653

Продајем тросјед на развлачење, двосјед и фотељу у одличном стању, цијена 250 КМ, тел. 051/436-155, 066/268-548

Продајем комплетне кухињске елементе "фронте", пуно дрво, храст, без радне плоче, 350 КМ и комоду за кухињу са стаклом за 400 КМ, тел. 066/280-130

Продајем амерички клизни плакар XXL, 220x240x60, фабрички оригинал и регал за дневну собу, тел. 066/345-056

Продајем овални трпезаријски сто од махагонија, скоро нов, 1,30x1 м, 150 КМ, тел. 066/416-078

Продајем нов намјештај за бутик са изложбеним луткама, повољно, тел. 066/467-752

Продајем двије фотеље, квалитетне и удобне, боја, изглед, украсни штепови и повољно, тел. 066/690-625

КУПОВИНА

Купујем камп сто, тел. 051/465-626

Купујем ормаре за спаваћу собу, тел. 065/614-993, 066/139-629

МОБИЛНИ ТЕЛЕФОНИ

ПРОДАЈА

Продајем нов мобилни телефон "леново С820", 12 mpx, један гб, двије СИМ картице, Quadcore, гаранција, тел. 065/485-955

Продајем добро очуван мобилни телефон "ајфон 4" из ЦХ, потребно декодирати, тел. 065/819-716

Продајем мобилне телефоне, старијих генерација, увоз из Њемачке, више од 100 модела, гаранција, Бањалука, тел. 065/843-252

Продајем дијелове за мобилне телефоне, претходних генерација, дисплеји, пуњачи, батерије, ситни дијелови, сервис, уградња, Бањалука, тел. 066/138-032

МУЗИКА

ПРОДАЈА

Продајем пијанино "петроф", тел. 066/412-623

Продајем три касетофона исправна или мијењам за ракију, тел. 066/726-106

Продајем музичку линију са два звучника, исправна, тел. 066/973-063

ГАРДЕРОБА

ПРОДАЈА

Продајем бунду плава лисица, бр. 40, супер сачувана, повољно, тел. 051/214-039

Продајем бунду, нова, тел. 051/255-742

Продајем кожни комбинезон мотоциклистички "акито", дводијелни, црни, XL број и кишну мотоциклистичку јакну, XXL, дужа, повољно, тел. 065/204-890

Продајем дугу црну бунду, женску, прављена по наруџби, тел. 065/429-104

Продајем нову тренерку шушкавац "лонсдејл", црна, професионална XL/XXL, 100 КМ, тел. 065/518-850

Продајем дугу бунду од нерца са шубаром, величина 44, тел. 065/696-347

Продајем кожну мини-сукњу креација Мирјана Марић "Мода", величина 16, тел. 065/696-347

Продајем јесењу и зимску гардеробу, јакне, панталоне, џемпере, џипеле, за дјечака узраста од три до шест година, шаљем фотографије на вибер, контакт вибер 066/185-793

РАЗНА РОБА

ПРОДАЈА

Продајем гаражна врата, два комада, тел. 065/513-827

Повољно продајем медицинску енциклопедију, плус допунски свезак издање ЈГЛЗ, тел. 051/213-976

Продајемо "алтера" фискалне касе, дефискализоване, цијена по договору, тел. 051/249-875, 249-869, 051/249-882

Продајем три пластичне каце од 500 л, висећу кухињу, двосјед и двоја балконска врата, тел. 051/282-659

Продајем тепих, повољно, тел. 051/302-196

Продајем повољно сателитску антену, величина тањира 100x100 цм, тел. 051/355-933

Продајем повољно свијетлећу рекламу са носачем величине 60x40 цм, тел. 051/355-933

Продајем половну мушку обућу, цијена повољна, тел. 051/372-070

Велика расподаја разних врста ракија, вина од купина и јабоковог сирћета, тел. 051/465-626

Продајем врло повољно филмску камеру "ревија 800", 17 мм и тонски пројектор веома мало коришћен, тел. 051/675-175

Продајем мадрац "филип алое вера", дим. 20x180, висина 25 цм и обични мадрац 200x160, тел. 063/066-076

Продајем стропне свјетиљке - плафоњерке, за спуштени плафон "арматсронг", тел. 063/508-536

Продајем женски бицикл "пегасус", као нов, свјетла, паксиц, 160 КМ, Бањалука, тел. 063/508-536

Продајем кациге за све, мотоциклистичке, скијашке, ролере, Бањалука, тел. 063/674-646

Продајем дјечија колица, 60 КМ и великог плишаног меду, висок 70 цм, тел. 065/023-467

Продајем вагу са покретним тегом од 140 кг, цијена повољна, тел. 051/300-952, 065/052-752

Продајем женски бицикл са брзинама, цијена повољна, тел. 051/300-952, 065/052-752

Продајем жељезни сталак за воће, димензије 1,8x0,50x0,60 м, тел. 065/075-903

Продајем оквир стакло димензије 2x1x0,4 м, повољно, тел. 065/075-903

Продајем повољно свијетлећу зидну рекламу димензија 2x1,8 м или мијењам за разно, тел. 065/075-903

Продајем жељезни сталак, округла цијев, цијена 50 КМ, тел. 065/075-903

Продајем квалитетну цистерну за нафту 3.000 л, цијена 500 КМ, тел. 065/075-903

Продајем терариј за корњачу ферапласт, 10 КМ, тел. 065/090-868

Продајем рекордер "aiwa", тел. 065/090-868

Продајем кино-пројектор и телефакс, тел. 065/166-366

Продајем домаћу шљивову ракију, тел. 065/189-137

Продајем WC шољу са даском и водокотлићем, цијена 25 евра и умиваоник бијеле боје 40x50 цм, 10 евра, тел. 065/208-543

Продајем неупотријебљену камин нафтну пећ погодну за кioске и остале мање просторије, тел. 065/214-659

Продајем два ТВ-а, "самсунг" и "филипс", минимална цијена, тел. 065/268-156

Продајем швајцарске сатове, џепна "Doxa" и ручна "Helvetia", тел. 065/273-400

Продајем покретну климу 2.000 W, издувава пару, врло практична и повољна, тел. 051/465-210, 065/300-365

Продајем храстово буре за ракију од 200 литара, тел. 065/303-904

Повољно продајем фискалну касу "инвента ЕЕ 110380". Цијена по договору, тел. 065/326-229

Продајем гријалицу "вигмелт", лустер, кофер већи и мањи, нов бежични телефон "панасоник", усисивач "слобода", тел. 065/345-056

Продајем електрични тротинет, мали точкови, 35 км/сат, добре батерије, тел. 065/416-311

Продајем ауто-магнетне носаче за скије, брза уградња на ауто, тел. 065/416-311

Продајем повољно нов пиштољ "валтер", калибар 7,65 мм, купац мора имати дозволу за набавку пиштоља, тел. 065/417-581

Продајем фискалну касу "алтера", кафе-апарат са млином и амбалажу за пиво, тел. 065/429-104

Продајем хеклани столњак за трпезаријски сто, тел. 065/488-374

Продајем бијели контејнер за становање, тел. 065/510-196

Продајем више врста ручица за собни и кухињски намјештај увоз из Швајцарске, повољно, тел. 065/514-878

Продајем "тошиба" апарат за копирање, скенер, копир, факс, имејл, тел. 065/514-878

Продајем пиштољ"лугер" њемачки лицима са дозволом, тел. 065/514-878

Продајем "Тошибин" копир скенер ТЛХ, повољно, тел. 065/514-878

Продајем кућни минивош, топла-хладна вода, потребна мала поправка пумпе, цијена 100 евра, тел. 065/514-878

Продајем стару домаћу ракију од шљиве, тел. 065/516-037

Изашла је књига о Друговићима, аутор Драго Јовановић, цијена 20 КМ, тел. 065/517-821

Продајем кућни бицикл, увоз из Њемачке, робустан, "јакс" израда, повољно, тел. 065/518-850

Продајем "маунтин бајк", очуван, 26 цола, 110 КМ, тел. 065/518-850

Продајем ракију или мијењам за мед, тел. 065/526-532

Продајем дјечија колица, добро

ИЗДАЈЕМО
СКЛАДИШНИ ПРОСТОР
У ЦЕНТРУ ГРАДА
051/231-077
звати од 8 до 16 часова

Поштовани читаоци,

Настојимо да не припадамо никоме осим читаоцима. Трудимо се да будемо новине - поштене и непристрасне, отворене за сва мишљења. То је наш прилог Републици Српској какву сви желимо, толерантну, помирену и креативну. ГЛАС СРПСКЕ, на који вас позивамо да се претплатите, је још један допринос томе. Важно је да знате да се у нашем листу објављују тендери, огласи и конкурси свих републичких и других институција, као и многих предузећа с којима имамо годишње уговоре и уколико се претплатите, имаћете редовне, у послу важне информације. За авансну уплату, као стимулацију да се претплатите, нудимо и попуст, и то на годишњем нивоу 15% полугодишњем 10% и тромјесечном 5%.

ЗАОКРУЖИТЕ ПРЕТПЛАТУ КОЈУ ЖЕЛИТЕ

Глас Српске	ТРОМЈЕСЕЧНА	ПОЛУГОДИШЊА	ГОДИШЊА
	60.80 КМ	122.40 КМ	244.80 КМ

НАРУЏБЕНИЦА

Тачан назив и адреса претплатника _____

Телефон _____

Претплаћујем се на:
1. ГЛАС СРПСКЕ
број примјерака _____

Контакт телефон и факс у служби ИДПД Дистрибуција доо за лист ГЛАС СРПСКЕ:

Телефон: 051/331-847, 331-848 Факс: 051/331-857

Уплате на жиро-рачун 555-007-00524838-53
НОВА БАНКА а.д. Бања Лука

М.П. потпис

очувана, плаве боје, цијена веома повољна, тел. 065/528-263

Продајем све врсте ретровизора за аутобусе, камионе, комби возила, ципове, те крива и резана огледала са уградњом за путничка кола, фарови за "голф" и "мерцедес", тел. 065/538-048

Продајем јаја јапанске препелице, тел. 065/547-933

Продајем проточни бојлер, доња уградња, пећ за зимницу, два половна лустера, гријалицу три kW, нов ражањ ростфрајни, гријалицу за купатило два kW, тел. 065/548-744

Продајем ТВ "елит", екран 66 цм, даљински, 100 КМ, и ТВ "грундиг", екран 64 цм, тел. 065/549-568

Продајем "сони плејстејшн-2", играце, џојстик, као нов, 110 КМ, тел. 065/549-568

Продајем accu-chek траке за мјерење нивоа шећера у крви, цијена 20 КМ, тел. 065/561-087

Продајем ТА пећ четворку, половна, исправна, на постољу са точковима, цијена 150 КМ и нове војничке чизме бр. 43 за 30 КМ, тел. 065/569-294

Продајем фискалну касу "инвента", повољно, тел. 065/573-551

Продајем више врста мотора за фрижидере, тел. 065/605-047

Продајем нове жабице за шаловање, тел. 065/605-047

Продајем хиљадулитарску нову посуду за воду, тел. 065/605-047

Продајем цистерну за нафту или лож-уље, 2.000 л, повољно, тел. 066/888-327, 065/684-166

Продајем нову дјечију столицу за храњење, цијена 65 КМ, тел. 065/686-991

Продајем очуван тепих дим. 2,50x3,70 м, ангора, смеђе боје, са ситнијим мотивима, 350 КМ, тел. 065/686-991

Продајем већу стону лампу, 40 КМ, тел. 065/686-991

Продајем нов апарат за печење хљеба "горење", цијена 150 КМ, тел. 065/686-991

Продајем очуване купатилске ормариће, четири комада (зидни), висина 60 цм, ширина 36 и дубина 27 цм, зелена боја, укупна цијена 160 КМ, тел. 065/686-991

Продајем два CO_2 апарата, 170 и 150 ампера, или мијењам за ракију, у одличном стању, Бањалука, тел. 065/687-602

Купујем све врсте хартија од вриједности са Бањалучке и Сарајевске берзе, ратна штета, "Цептер", стара девизна штедња, "Пивара" и друге вриједносне папире. Долазим на адресу, исплата у кешу одмах, тел. 065/688-113

Продајем пећ краљицу "препород", 300 грамофонских плоча, тел. 065/706-995

Продајем 200 грамафонских плоча, тел. 065/706-995

Продајем 50 сребрних новчића од 1837. до 1955. године, тел. 065/706-995

Продајем повољно флаше од литра са чеповима и тегле са поклопцима, тел. 065/716-678

Продајем непромочиви пластични папир димензија 26x19 цм и картонске кутије, расклопиве, 300x200, висина 110, увоз Њемачка, тел. 065/754-572

Продајем дупли касетофон са грамофоном, апарат за израду фотографија са опремом, тепих, ТВ "самсунг", тел. 065/811-058

Продајем ватрогасне апарате за аутомобиле, нове, 10 КМ, тел. 065/826-640

Продајем ТВ, сто за компјутер, усисивач и гријалицу, тел. 065/875-825

Продајем повољно хеклане столњаке и гарнитуру, тел. 065/896-483

Продајем ТВ у боји, цијена 50 КМ, Бањалука, ул. Крајишких бригада 195, тел. 065/897-477

Продајем хеклане столњаке, тел. 065/900-380

Продајем "Рojалов" сет за ракију, тел. 065/900-380

Продајем три врсте шљива, тел. 051/305-457, 065/908-478

Продајем ПВЦ цистерну за воду, нова, 300 КМ, тел. 065/912-412

Продајем сећију дугу пет метара за сепаре, тел. 065/912-412

Продајем фритезу професионалну, електричну, тел. 065/912-412

Продајем куполу за роштиљ са вентилатором, 850 КМ, тел. 065/912-412

Продајем шанк ручно рађен 5,5 $м^2$, цијена 550 КМ, тел. 065/912-412

Продајем канале за вентилацију са и без изолације, димензија 800x400 и 800x300, око 50 м, тел. 065/912-412

Продајем четири нова бидеа, писоар стојећи "Керамика Младеновац", ПВЦ сифоне за писоаре, облоге за каде, тел. 065/912-412

Продајем кухињски инвентар и ледомат, тел. 065/912-412

Продајем домаћу ракију шљивовицу, пет година стара, ракију лозу, екстра квалитет, тел. 065/920-111

Продајем прскалицу за кукуруз, електропумпу за воду, електромоторне хранилице за прасиће, вагу која важе 500 кг, продајем више бицикала, тел. 065/931-383

Продајем ЛЦД монитор ХП, Л 1706, цијена 50 КМ, тел. 065/971-583

Продајем пастеризоване сокове од јабуке, 100 одсто чиста јабука без шећера и конзерванса и продајем стару ракију шљивовицу, домаћи пекмез од шипка и кајсије, сок сируп од зове и вишње, домаће јабуково сирће, тел. 065/972-346

Продајем нову пећ са ложиштем од гуса, 82x40 цм, трпезријски сто, четири столице, пуно дрво, тел. 066/051-520

Продајем ростфрајно корито за судопер, тел. 051/212-635, 066/051-520

Продајем мотор 11 kW, са ременицом, осовина са жагом и ремен, тел. 066/063-560

Продајем зупчанике, обичне и конусне, тел. 066/063-560

Продајем восак за свијеће, тел. 066/063-560

Продајем вентилатор за хлађење, два комада, 620 вати, 1.100 обртаја, њемачки, тел. 066/063-560

Продајем млин за кафу и кафеапарат "сан марко", тел. 066/063-560

Продајем шивећу машину "хускварна", цијена 250 КМ, тел. 051/272-063, 066/150-713

Због селидбе продајемо кућне ствари, тепихе, прекриваче, одјећу, обућу, све за дјецу, сједалицу, велике играчке, на једном мјесту, гаражна продаја, све снижено, тел. 066/185-793

Продајем ортопедски бицикл, тел. 066/215-422

Продајем прим са шест жица, стар 35 година, тел. 066/215-422

Продајем ормар, француски лежај, скоро нов и електрични шпорет, цијена повољна, само озбиљне понуде, тел. 066/226-935

Продајем повољно медицинску енциклопедију, тел. 066/265-653

Продајем домаћу ракију од шљиве веома лијепог укуса, девет КМ/л и домаћу ораховачу, 18 КМ/л, тел. 066/280-130

Продајем кућице за псе, већу 75x90x100 за 120 КМ и мању 55x70x80 за 70 КМ, тел. 066/448-802

Лазарево, продајем кауч и фотељу у добром стању, комоду, женски бицикл, фотељу другог дезена, као нова, металну шерпу од 35 л за прављење зимнице, тел. 065/512-149, 066/488-396

Продајем "Кончаров" бојлер "тики", неупотријебљаван, професионални вентилатор са потенциометром и балконска врата од алуминијума са персонал стаклом, тел. 066/514-487

Продајем бицикл за одрасле са брзинама, цијена 90 КМ фиксно, и дјечији бицикл 50 КМ фиксно, оба бицикла су у солидном сању, Бањалука, центар, тел. 066/514-487

Продајем пумпу за етажно гријање, производња Словенија, тел. 066/537-432

Продајем конзолу X-Box, очувана, играце, џојстик, 100 КМ, тел. 066/659-817

Продајем тркаћи бицикл "мијата 759 CP", анлимитид, олдтајмер, 56 цм, 240 КМ, тел. 066/659-817

Продајем безични телефон, по договору може за дрва, тел. 066/690-625

Продајем жељезну сталажу, висина око два метра, дубина око 50 цм или мијењам за ракију, тел. 066/726-106

Продајем зидно огледало за ходник, ново или мијењам за ракију, тел. 066/726-106

Продајем алуминијумска врата из два дијела без штока димензија 2,15x1 м и 2,15x40 цм, може замјена за ракију, тел. 066/726-106

Продајем или мијењам за ракију војничке чизме бр. 42, нове, добре за лов, тел. 066/726-106

Продајем два нова умиваоника, жељезне и дрвене рафове офарбане и 40 кука за одуке или мијењам за ракију, тел. 066/726-106

Продајем вагу, касу, читач, инвентар у одличном стању, витрине за здраву храну и слаткише, хитно, тел. 066/780-415

Продајем ТВ "филипс" у боји, раван екран, са даљинским, исправан, повољно, тел. 051/380-848, 066/804-436

Продајем два бицикла "кетлер" и "шампион", тел. 066/821-577

Продајем два пара звучника за кафане, повољно, тел. 066/946-555

Повољно продајем више од 50 комада ЦД-ова озбиљне музике, тел. 066/973-063

Продајем повољно регал, тел. 066/985-134

КУПОВИНА

Купујем празне половне гајбе за мало "некстар пиво", тел. 051/465-626

Купујем 300-500 л ракије јабукове, Бањалука, тел. 065/547-289

Купујем мјешалицу за бетон, може и без мотора или расходована, тел. 065/671-444

Купујем коришћен слушни апарат, може нов, повољно, тел. 065/794-331

Купујем стари новац, кованице и новчанице, фотографије слати на вибер, тел. 065/943-100

Купујем злато и сребро у Прњавору, Занатски центар 1, тел. 066/381-700

Откуп злата и сребра у Лакташима, тел. 066/614-955

Вршимо откуп злата и сребра у Фочи, тел. 066/882-982

КУЋНИ ЉУБИМЦИ

ПРОДАЈА

Продајем два транспортера за мале псе, маказице за нокте и четири чарапице за пса, тел. 066/185-793

Продајем носиљке за мале псе, од трске и пластичне, повољно, тел. 066/185-793

Пас белгијски малиноа, стар четири године, са свим папирима и оцјенама, дресиран, спреман за парење, тел. 066/292-575

ПОНУДА

Слободан сибирски Хаски за парење - бесплатно, тел. 065/033-027

Поклањам двоје мачића старих три мјесеца, тел. 065/694-755

УСЛУГЕ

ОСТАЛО

Постављање водоинсталација и керамике, повољно и брзо, тел. 066/338-840

Физиотерапеут пружа услуге масаже, тел. 051/200-221

Наставница математике даје инструкције ученицима основне школе, тел. 051/302-196

Нудим услугу кошења траве тримером, тел. 063/956-300

Услуге превоза путника и мање селидбе комбијем, тел. 063/956-300

Електричар ради све врсте електроинсталација и прикључак електричних апарата на мрежу, чишћење бојлера од каменца, тел. 065/050-891

Инструкције из енглеског за све нивое, два часа 10 КМ, тел. 065/054-805

Инструкције из хемије, тел. 065/057-918

Поправка намјештаја на лицу мјеста, кухиње, плакари, столице, багламе, ладице, амерички плакари, тел. 065/195-721

Пружам услугу монтаже намјештаја, тел. 065/224-474

Наставник математике даје инструкције ученицима основне школе, тел. 065/302-529

Продужени боравак за ваше дијете у Т. Шевченка, озбиљна и одговорна жена, одводим или доводим из школе, радимо задаћу, играмо се, тел. 065/306-110

Преснимавање са ВХС видеокасета на ДВД, тел. 065/312-534

Поправка бијеле технике и електроинсталације, тел. 065/312-534

Чувала бих покретне старе особе или дјецу од годину дана, тел. 065/326-268

Услуге превоза камионом кипером, грађевински материјал, пијесак, шљунак, огрев, селидбе, све по договору, тел. 065/342-375

Дајем инструкције из српског језика и математике ученицима од првог до петог разреда основне школе, тел. 065/343-633

Повољно и професионално вршим услуге кошења и крчења зелених површина, шишања живих ограда, обликовања зимзелених и украсних биљака и орезивања воћа и винове лозе, тел. 065/365-174

Браварске услуге: ограде, капије, тенде и друго, тел. 065/415-062

Сервисирам мобилне телефоне претходних генерација, сви дијелови, опрема, батерије, дисплеји, Бањалука, тел. 065/485-955

Централно гријање, климауређаји, водоводне инсталације, изводимо квалитетно и повољно, тел. 065/526-426

Професор математике даје инструкције ученицима и студентима, по потреби долазим на адресу, цијена повољна, тел. 065/530-309

Дубинско прање аутомобила и намјештаја, тросјед 30 КМ, двосјед 20 КМ, аутомобил комплетно 60 КМ, тел. 065/530-589

Иконописац Миздрак веома повољно израђује ваше славске иконе каширањем на дрвету, А-3 15 КМ, А-4 10 КМ и А-5 пет КМ, тел. 065/542-897

Умјетник Миздрак веома повољно ваше омиљене породичне грбове и фотографије преноси на дрвене формате А-3, А-4, А-5 техником каширања, тел. 065/542-897

Професор српског језика лекторише и врши корекцију семинарских, дипломских и осталих радова, држи инструкције, повољно, тел. 051/318-473, 065/542-897

Кућни мајстор врши поправке електроинсталација, апарата, чесама, браваније - столарије, мање поправке кровова, одвоз старих ствари и све кућне послове, тел. 065/544-079

Водоинсталатер нуди услуге. Израда нове инсталације, ситне поправке постојеће, машинско одштопавање зачепљења. Дајем гаранцију, тел. 051/211-763, 065/546-390

Кречење, екстра повољно, тел. 065/560-946

Професорица даје инструкције из математике и физике, тел. 065/561-087

Инструкције из математике за ученике (двочас 15 КМ) и студенте (двочас 20 КМ), долазим код вас, тел. 065/562-027

Кољем велике свиње, мале прасиће и све остало, тел. 065/566-181

Постављам сателитске и обичне кровне антене за дигитализацију без плаћања претплате, може и на више ТВ апарата, тел. 065/609-954

Димњачар чисти димњаке, централне пећи и котлове за гријање, тел. 051/483-144, 065/670-639

Кућни мајстор врши услуге поправке струје, воде, керамике и друго, тел. 065/671-444

Дијамантско брушење, резање и штемање армираног бетона, тел. 065/706-995

Услуге професионалног шминкања по приступачној цијени. Долазимо и на вашу адресу, тел. 065/781-959

Изводим све врсте тапетарских радова, повољно, тел. 065/817-021

Инструкције из математике и хемије за основну школу (двочас 15 КМ), тел. 065/838-872

Водоинсталатер изводи све ситне водоинсталатерске радове - монтажа и демонтажа бојлера, чишћење бојлера од каменца, отчепљавање одвода и друге водоинсталатерске радове, тел. 065/875-684

Услуге-водо и електроинсталације, поправке, монтаже, остало..., тел. 065/882-511

Услуге прања и сушења свих врста тепиха, превоз по потреби обезбијеђен, тел. 051/371-700, 065/885-944

Професор српског језика из Бањалуке повољно даје инструкције, лекторише и врши коректуру свих текстова, тел. 051/318-473, 065/902-435

Нарезујем сву врсту музике аудио МП3 на ЦД и УСБ по вашој жељи, тел. 065/938-401

Професор енглеског језика даје часове, инструкције, преводи текстове и документа, судски тумач-преводилац, тел. 065/938-401

Електричар на услузи, тел. 065/966-703

Вршим услуге цијеђења сока од вашег воћа, тел. 065/972-346

Искусни кућни мајстор обавља све врсте кућних послова, електро и водоинсталација, молерај, браварске, монтажне и остале послове, врло квалитетно и професионално, тел. 065/980-038

Оштрим и полирам месарске и кухињске ножеве и правим сталке за ножеве, повољно, Бањалука, тел. 065/981-026

Сервис чамаца, гумених, ПВЦ, полиестерских, монтажних базена, душека, неопренских одијела, заваривање пластике, тел. 065/990-944

Вршим услуге брушења и фарбања дрвених викендица, тел. 066/013-277

Његовала бих старије особе или бих чувала дјецу, Борик, тел. 066/067-617

Сертификовани сервисер за "Бош-Сименс", "Вирлпул", "Филипс" и многе друге кућне апарате. Излазак и консултација се не наплаћују, Бане, тел. 066/402-139

Успјешно дајем часове из математике ученицима и студентима, тел. 051/465-553, 066/430-105

Дајем часове из њемачког језика за све узрасте, припреме за полагање испита, тел. 066/491-699

Професор физике квалитетно инструира ученике и студенте, искључиво физику. Долазим кући. Двочас (90 мин.) = 25 КМ, тел. 066/634-805

Медицински радник тражи посао његовања старије женске особе или чувања дјетета, тел. 066/677-007

Професионална његоватељица, са дугогодишњим радним искуством и добрим препорукама, његовала би старије особе, полупокретне, помагала би у кући, ишла у апотеку, на пијацу, осам, 10, 24 часа, само озбиљне понуде, Бањалука, тел. 065/366-349, 066/971-731

ЗАПОШЉАВАЊЕ

Озбиљна жена са великим искуством чувала би дијете од осам мјесеци до пет година, Бањалука, чувам већ 10 година, тел. 063/023-606

Дипломирани инжењер виноградарства и воћарства, стар 42 године и има хрватски пасош, тражи било какав посао, тел. 064/429-0704

Тражим посао, озбиљна жена и одговорна, може чување дјеце, помоћ у кући, чишћење просторија и продаја, тел. 065/235-488

Тражим посао чишћења пословних простора од 16 до 19 часова, предност Старчевица, Борик, Обилићево, тел. 065/326-268

Радио бих као ноћни чувар, пензионер, тел. 065/028-048, 065/371-458

Медицинска сестра чувала би и његовала искључиво женске особе покретне или полупокретне, тел. 065/028-048, 065/371-458

Тражим посао чишћења и одржавања станова, пословних простора, стално или повремено, тел. 065/429-104

Дип. инж. саобраћаја са лиценцом предавача и испитивача теоретске наставе тражи посао, тел. 065/516-037

Дипл. економиста са радним искуством и активним знањем енглеског језика, ради на рачунару, Бањалучанин, тражи одговарајући посао у Бањалуци, тел. 065/577-430

Тражим посао у складишту и на виљушкару, имам искуство, озбиљан, вриједан, поштен, тел. 065/609-954

Озбиљна и одговорна жена тражи посао чишћења кафића и пословних простора, само Бањалука, тел. 065/696-347

Озбиљна жена тражи посао чувања старијих покретних и полупокретних женских особа, осам сати дневно, само Бањалука, тел. 065/696-347

Млада и вриједна особа би чистила канцеларије, тел. 065/850-449

Озбиљан момак из Бањалуке, 40 година, са искуством, тражи посао ноћног чувара, тел. 065/875-684

Озбиљан момак из Бањалуке 40 година, по занимању водоинсталатер, тражи посао у струци, тел. 065/875-684

Хитно потребна дјевојка за рад у кафе-бару "Стари ловац", Дракулић. Предност имају дјевојке из Дракулића и Шарговца, тел. 065/909-128

Мушкарац искрен и поштен тражи посао возача комбија, кућног мајстора, ноћног чувара, електричара, послови телекомуникација и остало, тел. 066/135-000

Његоватељица тражи посао његе старих и болесних 24 сата, може и иностранство, вишегодишње истуство, сертификат, тел. 066/257-678

Потребан женски фризер са искуством за рад у фризерском салону у Алеји Светог Саве, тел. 065/326-229

Тражим радника за израду пита и осталих пекарских производа, тел. 065/429-104

Потребна радница у продавници мјешовите робе, тел. 051/488-753, 065/492-363

Потребна конобарица на пола радног времена у кафеу "Боб", Бањалука, тел. 065/540-359

Листу "Адрија" потребна два менаџера, плата по договору, тел. 065/591-823

Потребна дјевојка за рад у кафићу у Новој вароши, тел. 065/609-062

Потребан мајстор са искуством за рад у новоотвореном сервису косилица, тримера, моторки и др. у Бањалуци код приједорске петље, тел. 065/940-821

Потребан радник за продају кестена, Обилићево, плата 500 КМ, тел. 066/177-624

Потребан мушкарац за рад у дисконту пића, тел. 066/439-124

Потребна радница у мањем кафићу у центру, тел. 066/976-178

ЛИЧНИ КОНТАКТИ

Момак, 42 године, лакши инвалид, ситуиран, ради брака би упознао дјевојку или слободну жену са којом би живио у Београду, тел. 00381113193400

Мушкарац, 52 године, из Бањалуке, жели да упозна слободну женску особу до 50 година за дружење и озбиљну везу, тел. 065/621-234

Желим упознати слободну женску особу до 50 година за дружење и озбиљну везу. Мушкарац, 52 год, Бањалука, тел. 065/621-234

Озбиљан, дискретан мушкарац, 50 година, жели да упозна женску особу за повремене сусрете, наравно дискреција, тел. 065/787-112

Мушкарац тражи даму за упознавање, године, изглед и нација неважни, тел. 066/842-233

за БЕСПЛАТНЕ мале огласе Глас

МОЖЕТЕ ПРЕДАТИ НА СВИМ КИОСЦИМА

Minutica ... на сваком кораку

КУПОН

или путем поште на адресу:
"Глас Српске" АД,
Скендера Куленовића 93, Бањалука
(за више информација обратите се на тел. 051/231-072)

Текст:

.....

.....

.....

.....

.....

.....

Телефон:

.....

.....

За сваког понешто
уз додатке...

Понедјељак
Рапорт са свих домаћих терена
Међународни спорт
Разговор са звијездама и херојима

Сриједа
Купи, продај, замијени
Пронађи посао и пословног партнера
Хиљаде шанси на једном мјесту

Четвртак
Распоред мечева
Квоте
Статистика

Петак
Најтачнији програм
Приче са малих екрана
ТВ лица изблиза

Субота и недјеља
Животне теме и дилеме
Интервјуи
Репортаже, култура, музика, мода, савјети...

... и данас
и сутра...
и сваког
новог јутра...

Глас Српске

ЕЛЕКТРОНСКА АРХИВА
"Гласа Српске"

72 године

www.glassrpske.com

...и данас
и сутра...
и сваког
новог јутра...

Глас Српске

www.glassrpske.com