www.glassrpske.com

Глас Српске

ДНЕВНИ ЛИСТ РЕПУБЛИКЕ СРПСКЕ, БАЊАЛУКА

Произведено У СРПСКОЈ наше је БОЉЕ

Сриједа, 3. јануар 2018. Број 14.540 Година LXXV Цијена 0,80 КМ

ВИЈЕСТИ

страна 2 БиХ поново пријете санкције из Европе

ДРУШТВО

Словенци уништили собе у студењаку

страна 6

ХРОНИКА

Спасено пет живота из хладних ријека

страна 13

Регистар непокретности потврдио да не мањка купаца за луксузне некретнине

Стан у Бањалуци продат за 631.000

страна 7

Високи судски и тужилачки савјет БиХ донио акциони план за промјене у правосуђу

Казне убрзавају рад судија

страна 3

Наградни фондови за 01. коло:
Бинго 34 око 170.000 КМ
Бинго 39 око 55.000 КМ
BINGO & BINGO PLUS
Лутрија Републике Српске
Државна лутрија Србије
Понедјељком у 19:55 часова на ТВ ХЕПИ
Реемитовање у 21:50 часова на АТВ-у

Бањалучани близу ангажовања пивота Босне Центротранс

страна 36

Буљина у Борцу

Гордан Кичић, глумац и продуцент, о стању у друштву, животном позиву, улогама и наградама

Сјенке над Балканом увијек исте, **само су костими другачији**

стране 4 и 5

Вијести дана

Зоран Тегелтија, министар финансија РС

Растерећење привреде Владин приоритет

БАЊАЛУКА - Министар финансија РС Зоран Тегелтија рекао је да ће приоритет у 2018. години бити растерећење привреде и да ће кренути у укидање парафискалних намета и постепено преузимање терета породиљских боловања и смањење отерећења рада.

Он каже да ће тиме бити дат нови подстицај привреди.

- Опредијелили смо се да растерећење привреде почнемо кроз реформе финансирања трудничког боловања и рефундације боловања од Фонда здравственог осигурања, а наставимо смањењем парафискалних намета. Ту је и смањење оптерећења рада, гдје смо дефинисали да ћемо то урадити само у РС, јер због опструкција са нивоа БиХ нисмо успјели да то већ завршимо на начин како смо дефинисали реформском агендом - каже Тегелтија. (Срна)

ПОЛИТИЧАРИ СУ НЕВИЂЕНИ ЛОПОВИ КОЈЕ ТРЕБА МОТКОМ ТУЋИ.

ДРАГАН МЕКТИЋ, МИНИСТАР БЕЗБЈЕДНОСТИ БиХ

Предсједништво Удружења судија ФБиХ

Траже одлазак Тегелтије иако је против пола чланова

САРАЈЕВО - Предсједништво Удружења судија ФБиХ не одустаје од захтјева за оставком или смјеном предсједника Високог судског и тужилачког савјета (ВСТС) БиХ Милана Тегелтије, иако је једнак број његових чланова гласао за и против таквог захтјева, сазнаје "Глас Српске".

- Од 14 чланова седам је било за, а седам против, па је јасно да таква одлука није могла да буде донесена. Неко је предсједнику Предсједништва Удружења судија Хакији Зајмовићу рекао да он одлучи, па је

тако и било. Групу која тражи оставку или смјену Тегелтије предводи судија Врховног суда ФБиХ која је блиска са високопозицioнираним чланом СДА у правосуђу, који јој је запослио кћерку у Суд БиХ - каже саговорник из правосуђа ФБиХ.

Предсједништво Удружења судија ФБиХ затражило је оставку Тегелтије након што је ВСТС донио закључке у којима се тражи измјена закона да би било омогућено разрјешење тужилаца и судија без спроведеног дисциплинског поступка. Ти закључци су касније измијењени, али Удружење судија ФБиХ није одустало од свог захтјева.

Тегелтија је захтјев Удружења судија ФБиХ назвао безпредметним и бесмисленим.

Г. М.

Парламентарна скупштина Савјета Европе разматраће неизвршавање одлуке у случају "Сејдић и Финци"

БиХ постала чланица Савјета Европе прије 15 година
ФОТО: АГЕНЦИЈЕ

ПРВИ ТЕКСТ ИЗВЈЕШТАЈА ПУН КРИТИКА ЗА БиХ

БиХ поново пријете санкције из Европе

Не знам да ли ће Европљани посегнути за санкцијама или чак избацивањем БиХ из чланства Савјета Европе, али прелиминарни извјештај посматрачког тима не улива наду, рекла Марковићева

ПИШУ: ВЕДРАНА КУЛАГА
ЖЕЉКА ДОМАЗЕТ
dopisnik@glassrpske.com

САРАЈЕВО - БиХ овог мјесеца долази под лупу Савјета Европе због неизвршавања одлуке Европског суда за људска права у Стразбуру која се односи на случај "Сејдић и Финци", а већ се спекулише да јој пријете и санкције, па чак и избацивање из тог европског тијела.

Европски суд за људска права је још 2009. године одлучио у корист Дерве Сејдића и Јакоба Финција који су тужили БиХ јер као припадници националних мањина нису могли да буду бирани у Предсједништво БиХ и Дом народа Парламента БиХ.

БиХ је неколико пута упозорена да мора испунити одлуку или ће бити суспендовано њено чланство у Савјету Европе или уведене санкције, али јој је сваки пут до сада прогледано кроз прсте због обећања да ће тај задатак бити испуњен. Парламентарна скупштина Савјета Европе усвојила је 2017. године Резолуцију у којој је БиХ први пут позвана да спроведе одлуке које се односе на случајеве "Пилав против БиХ" и "Зорнић против БиХ" уз опомену да епилог чека и предмет "Сејдић и Финци".

Домаћи лидери су небројено пута саопштавали да су на прагу договора о спровођењу одлуке Европског суда за људска права која захтијева измјену законодавства, првенствено Устава и Изборног закона БиХ. Проблем је настао у ФБиХ између хрватских и бошњачких структура које не могу да се договоре у вези са избором члана Предсједништва БиХ. Српска је прије неколико година дала приједлог да у Уставу БиХ, умјесто Србин пише да се бира један члан Предсједништва БиХ из РС.

Члан делегације БиХ у Парламентарној скупштини Савјета Европе Милица Марковић из СНСД-а каже да не зна да ли ће Европљани посегнути за санкцијама или чак избацивањем БиХ из чланства, али да прелиминарни извјештај посматрачког тима не улива наду.

- Ријеч је о првом извјештају након 2013. године када је вођена жустра расправа о неспровођењу одлуке у случају "Сејдић и Финци". Тада нам је остављена могућност да до избора 2014. имплементирамо ту одлуку, али то се није десило. Вјерујем да ће извјестиоци и посланици у дискусији то истаћи. У прелиминарном тексту има много негативних констатација о стању у БиХ, степену напретка и демократизације њених институција - рекла је Марковићева уз опаску да БиХ ипак није једина чланица Савјета Европе која није извршила одлуке Европског суда за људска права.

Члан Заједничке комисије за европске интеграције Парламента БиХ Нермина Капетановић из СДА сматра да се лако може десити да Савјет одлучи да санкционише БиХ јер није урадила посао, а замјеник предсједавајућег те комисије Огњен Тадић из Народне странке истиче да је БиХ стално под неком врстом санкција.

- Те санкције су највише видљиве у томе како се мрцвари земља умјесто да буде примљена у ЕУ и да се заврши коначно са том причом и да дођу бољи дани - рекао је Тадић.

Члан ове парламентарне комисије Саша Магазиновић из СДП-а каже да му није познато откуд Капетановићевој информације о санкцијама и да су оне ствар спекулација, а не реалности.

- Чињеница је да БиХ има обавезу да спроведе дати задатак, али нико није помињао санкције. Могуће је да је неко од посланика то поменуо, али сигуран сам да санкција неће бити - рекао је Магазиновић.

Резолуција

Посљедњом резолуцијом Парламентарне скупштине Савјета Европе, осим на случај "Сејдић и Финци" властима у БиХ је указано и на предмете "Пилав против БиХ" и "Зорнић против БиХ". Европски суд за људска права је 2016. године пресудио у корист хирурга из Сребренице Илијаза Пилава, који је 2007. тужио је БиХ јер није могао да се као Бошњак кандидује за члана Предсједништва БиХ из РС.

Исти суд је двије године раније пресудио у корист Азре Зорнић која је тужила БиХ јер није могла да учествује као кандидат на изборима за Дом народа и Предсједништво БиХ јер се не изјашњава као припадница било које етничке групе.

НЕМА ДОГОВОРА УНУТАР ФБиХ НИ НАКОН ДЕВЕТ ГОДИНА

Његова колегиница Зденка Џамбас из ХДЗ-а БиХ истиче да је затечена изјавом Капетановићеве.

- Мислим да је изјава Капетановићеве изречена у дневнополитичке сврхе и да је у служби измјена Изборног закона и потенцирања имплементације пресуде "Сејдић и Финци", а то је немогуће без промјене Устава БиХ. За такве ствари немамо ни натполовичну већину у Парламенту БиХ - казала је Џамбасова.

БиХ је 2002. примљена у Савјет Европе, а крајем децембра прошле године је уприличена свечаност поводом 15 година чланства.

Антић

РС чекају велика искушења

БЕОГРАД - За РС ће 2018. бити година искушења и било би добро да дође до консензуса власти и опозиције, а веома важно је и да јој успију унутрашње реформе јер је много рањивија него што је била Србија када је стварала своју државу, рекао је историчар Чедомир Антић. Он је казао да нема подршке великих сила праведном рјешењу статуса БиХ и да Србе гурају у то да траже независност. (Срна)

Хаг

Праљков отров још мистерија

ХАГ - Истрага у Хашком трибуналу о самоубиству генерала ХВО-а Слободана Праљка је завршена, а судећи према закључцима и даље није расвијетљено како је дошао до отрова који је испио у судници. Судија Хасан Џелоу, који је водио истрагу, навео је да преглед није показао никакве рупе и мане у законским оквирима суда у вези са третманом притворених лица у јединици за притвор и просторијама суда. (Срна)

Брисел

Одлучујућа година за Балкан

БРИСЕЛ - Висока представница ЕУ за спољну политику и безбједност Федерика Могерини и комесар за политику проширења Јоханес Хан истакли су да ће 2018. година бити одлучујућа за земље Балкана. Они су посебно подвукли да је неопходно учвршћивање реформског пута на Балкану како би те промјене постале неповратне, што ће бити важно не само за регион, него и за читаву Европу. (Срна)

Канцеларија дисциплинског тужиоца ВСТС-а пратиће поштивање, односно кршење плана рјешавања старих предмета који имају приоритет

ПИШЕ: СВЈЕТЛАНА ШУРЛАН
svjetlana@glassrpske.com

ВСТС донио акциони план да би било мање апелација Уставном суду БиХ

ВИСОКИ СУДСКИ И ТУЖИЛАЧКИ САВЈЕТ БиХ ДОНИО АКЦИОНИ ПЛАН ЗА ПРОМЈЕНЕ У ПРАВОСУЂУ

Казне убрзавају рад судија

ПУТ ДО ПРАВДЕ У ВЕЛИКОМ БРОЈУ ПРЕДМЕТА ТРАЈЕ ДЕЦЕНИЈУ

БАЊАЛУКА - Најстарији предмети морају да буду приоритет судова, а они који то не буду поштовали сносиће одговорност, прописано је акционим планом за спровођење одлука Уставног суда БиХ који је донио Високи судски и тужилачки савјет (ВСТС) БиХ.

Акциони план прописује низ мјера које је потребно спровести у правосуђу да би било мање апелација Уставном суду БиХ због одуговлачења поступака и других пропуста који су начињени у правосудним институцијама и досљедну примјену плана узимања у рад најстаријих предмета. ВСТС је најавио да ће вршити константан надзор и провјеравати да ли судови примјењују рјешења из акционог плана.

- Предсједници судова и шефови одјељења морају вршити стални надзор поштивања реализације плана рјешавања предмета према старости иницијалног акта - наведено је у акционом плану.

У плану нису наведене конкретне санкције али је истакнуто да Канцеларија дисциплинског тужиоца ВСТС-а треба да прати поштивање, односно кршење плана рјешавања предмета.

- Предсједници судова треба да воде рачуна о уједначеној прерасподјели предмета између судија у погледу броја и старости предмета. Судовима ће бити упућен допис о овој обавези и биће контролисано да ли је поштују. Биће промовисан колективни рад и одговорност за рад судова и судских одјељења - наведено је у акционом плану.

Један од циљева у акционом плану је и да буде поојачана одговорност руководства судова и тужилаштава измјеном правилника о унутрашњем судском пословању. Институције надлежне за правосуђе треба да покрену иницијативу за формирање радне групе за израду нацрта закона о кршењу права на суђење у разумном року и иницијативе за израду нацрта новог закона о арбитражи и понављање иницијативе за реформу извршног поступка.

- Министарства правде треба да покрену и иницијативе за измјене закона о кривичном поступку у вези са трајањем истраге - један је од циљева у акционом плану.

Као задатак је дефинисано и преиспитивање адекватности постојеће систематизације у судовима и тужилаштвима.

- Посебну пажњу треба посветити унапређењу управљачких вјештина у правосудним институцијама и унапређењу ефикаснијег управљања судским поступцима у смислу отклањања субјективних слабости које доводе до одуговлачења поступка као што је беспотребно одлагање рочишта и неприпремљеност судија - истакнуто је у акционом плану.

Један од циљева је и да буду испитани конкретни узроци повреде права на суђење у разумном року и да буде скренута пажња законодавној и извршној власти да треба да поштује мишљење ВСТС-а о сврсисходности оснивања нових судова и тужилаштава.

- Можда је сврсисходније преусмјерити средства у институције које се суочавају са проблемима набавке средстава и обезбиједити услове за рад у постојећим институцијама. Власт треба да обезбиједи новац за попуњавање упражњених систематизованих позиција у правосуђу - наведено је у плану уз напомену да је неопходно радити и на едукацији судија и тужилаца.

Један његов дио посвећен је и проблему са неравномјерном оптерећеношћу судова.

- Треба да буду ријешена питања неравномјерне оптерећености судова и тужилаштава делегирањем предмета из више оптерећених у мање оптерећене институције - истакнуто је у акционом плану.

Посланик СНСД-а у Представничком дому Парламента БиХ Душанка Мајкић казала је да има много проблема у правосуђу и да је то признао и ВСТС.

- Треба радити на рјешавању тих проблема. Акциони план је детектовао проблеме, али постоје и нелогичности. Имамо центар за едукацију кроз који пролазе судије и тужиоци, а сада опет кажу да требају обуку. То говори о правосуђу. Сваке године имамо повећање буџета за правосудне институције, па тако и за 2018. годину, али никако да изађемо на зелену грану и да правосуђе почне да обавља посао у складу с очекивањима грађана и да се коначно догоди да они који заслужују буду санкционисани - истакла је Мајкићева.

Додала је да се стање у правосуђу годинама битно не мијења и да је то могуће очекивати тек кад буду донесени нови закони о судовима и ВСТС-у, који ће бити плод домаћег договора, а не интервенција међународне заједнице.

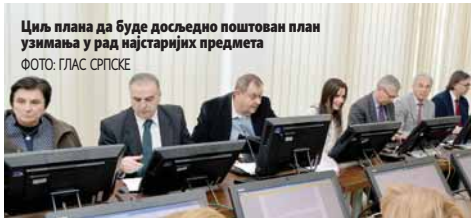

Циљ плана да буде досљедно поштован план узимања у рад најстаријих предмета
ФОТО: ГЛАС СРПСКЕ

Парнични поступак

Акционим планом од судова је затражено и да досљедно поштују законе о парничном поступку.
- То се односи на одредбе које утичу на процесну дисциплину и ефикасност поступка - истакнуто је у плану.

МАЈКИЋ: ПРАВОСУЂУ ТРЕБАЈУ НОВИ ЗАКОНИ

169.347
предмета предвиђено за рјешавање за 2017. годину

162
предмета старија од 17 година у првостепеним судовима

138
предмета старијих од 17 година у другостепеним судовима

663
предмета иницирана у првостепеним судовима између 2001. и 2005. године

447
предмета иницирано у другостепеним судовима између 2001. и 2005. године

124.734
предмета ријешена у првих девет мјесеци 2017. године

Ђокић: Наставити продају акција рудника "Љубија"

БАЊАЛУКА - Министар индустрије, енергетике и рударства РС Петар Ђокић сматра да Влада треба да настави активности на продаји 64 одсто акција Рудника жељезне руде "Љубија", наводећи да јој је преостао модел берзанске продаје.

- Треба имати у виду да су и одговорни људи из Приједора иницирали потребу новог приступа питању рада "Љубије" у смислу да буду пронађена најбоља рјешења за одрживу рударску производњу, јер је позната чињеница да би на постојећим рудиштима експлоатација могла трајати још пет-шест година и да би производња била завршена ако се не пренесе у "Љубију" и не крене у истраживање - каже Ђокић. (Срна)

Народна скупштина РС најефикаснији парламент

БАЊАЛУКА - Предсједник Народне скупштине РС Недељко Чубриловић истиче да је парламент Српске најефикаснија законодавна институција у БиХ, па и у окружењу, када је ријеч о усвајању законских аката и тематских цјелина и да су у 2017. усвојена 53 закона. Он наводи да је Народна скупштина РС у 2017. одржала 11 сједница и да је засједала 38 дана.

- Усвојена су 53 закона, међу којима је и 12 мимо програма рада, те реализовано 59 тематских цјелина. Парламент БиХ је у 2017. усвојио пет закона и 27 осталих акта, док је Представнички дом Парламента ФБиХ усвојио 35 закона и 20 осталих аката. Дио посланика у Народној скупштини је у 2017. био веома конструктиван, али је било и оних који су покушали да злоупотријебе парламентарну демократију - навео је Чубриловић. (Срна)

Одлазак Изетбеговића најбоља ствар за БиХ

БЕОГРАД - Политички аналитичар Стевица Дељански сматра да би одлазак лидера СДА Бакира Изетбеговића са политичке сцене био најбоље што би могло да се деси у БиХ.

- Надам се да ће општи избори означити крај сваке врсте Изетбеговићеве власти и владавине као скандал мајстора и фактора нестабилности који је годинама пливао на потпаљивању духова. Изетбеговић је непожељан свакој страни, јер његова хушкачка политика правви велики проблем свима у БиХ, не само Србима. Питање је ко ће доћи после њега, али у сваком случају отворише се могућност да се са неким договара на новим основама - рекао је Дељански за "Спутњик". (Срна)

Коментар дана

Пише:
Ведрана КУЛАГА

Чекајући правду

Правосуђе БиХ задаје многима тешке главобоље због стања у које је запало, а једна од свакодневних мука су предмети који у судовима епилог чекају још од краја прошлог вијека.

Број старих предмета у судовима широм БиХ премашује неколико стотина хиљада, а иако је већина судова обавезна да сачињава годишње планове за њихова убрзано рјешавање ситуација је далеко од краја.

Свој план приоритета сачинио је и Високи судски и тужилачки савјет БиХ, а циљ је да најстарији предмети приоритетно буду рјешавани да би се избјегле апелације према Уставном суду БиХ.

Бројни становници БиХ у протеклим годинама одлучили су се да упуте жалбу на адресу том суду због незадовољства радом нижих правосудних органа. Добар дио није био задовољан брзином и начином на који су поступали, а свједоци смо сви да послије готово сваке сједнице из Уставног суда кажу да се дио апелација односио на спорост колега из других судова.

ПРЕДСЈЕДНИЦИ СУДОВА И НАДЛЕЖНИ У ОДЈЕЉЕЊИМА ДОБИЛИ СУ НОВЕ СТАРЕ ДОМАЋЕ ЗАДАТКЕ, А ОД ЊИХОВЕ ВОЉЕ И ТРУДА ЗАВИСИ ДА ЛИ ЋЕ ДОБИТИ ПОХВАЛЕ ИЛИ КРИТИКЕ КОЈЕ ИХ МОГУ КОШТАТИ МОЖДА И ПОЗИЦИЈЕ У ПРАВОСУЂУ

ВСТС је, барем према наводима из најновијег Акционог плана, ријешио да стави тачку на ту причу, а пријете и казнама онима којима најстарији предмети не буду приоритети.

Слични захтјеви и могуће санкције нису ништа ново. Виђени су и раније, али су, као и већина планова, завршили само као мртва слова на папиру.

Предсједници судова и надлежни у одјељењима добили су нове старе домаће задатке, а од њихове воље и труда зависи да ли ће добити похвале или критике које их могу коштати можда и позиције у правосуђу.

У неким предметима, реално, постоје објективне препреке да се све заврши у пристојном року, али је јасно и да многи предмети предуго чекају посљедњи удар чекића због немара или грешака оних у чијим су рукама.

БиХ је, у сваком случају, добила још један у низу планова који у себи садржи циљеве како се извући из садашње ситуације која је лоша и већ дуго траје, посебно када је ријеч о правосуђу.

Потребно је наћи кључ за излазак из садашњег зачараног круга, а одговор на питање да ли је он на путу реорганизације судова и боље едукације судија и осталог особља треба да дају челници у том сектору.

У цијелој причи кључна чињеница је да се у правосудне цепове слива гомила новца сваке године, а да на многим адресама још нису оправдали ни фенинга.

ПЛУС

ОПШТИНА СРБАЦ

Пет привредних субјеката у Српцу добиће подстицаје за запошљавање од 30.000 КМ, чиме ће бити отворено 28 нових радних мјеста.

МИНУС

КЛУБ БОШЊАКА

Клуб Бошњака у Вијећу народа РС покренуо је у овом сазиву рекордна 24 пута механизам за заштиту виталног националног интереса, што је успоравало доношење закона.

Гордан КИЧИЋ,

глумац и продуцент, о стању у друштву, животном позиву, улогама и наградама

Сјенке над Балканом увијек исте, само су костими другачији

Ништа се није промијенило. Све је мање-више исто. На овим просторима свако време носи исте ствари. Људска ћуд и менталитет људи на овим просторима нису се значајно промијенили, истакао Кичић

РАЗГОВАРАЛА:
АЛЕКСАНДРА ГЛИШИЋ
aleksandrar@glassrpske.com

Хероји нашег времена су обични људи који се баве својим послом и боре се за своје породице и за егзистенцију. То су хероји данашњице који успевају да задрже извесну пристојност и ниво својих живота, не само материјално него и духовно. Много тога зависи од појединаца који ће се успети одупрети свакодневним изазовима, посебно моралним, каже популарни београдски глумац Гордан Кичић.

Послије широке лепезе улога у позоришту, филму и серијама бриљирао је и у новом пројекту Драгана Бјелогрлића "Сенке над Балканом". Кичић је у улози негативца Алимпија Мирића одушевио публику у региону и још једном показао фантастичну способност за глумачку трансформацију.

ГЛАС: "Сенке над Балканом" изазвале су велико интересовање публике, али и опречна мишљења. Без обзира на то публику су приковале за мале екране. Колико се ова Ваша улога разликује од свих које сте претходно снимили и шта Вас је највише привукло овој серији?

КИЧИЋ: Пре свега је веома занимљива тема, а мислим да су Бјела и сви писци направили одличан посао у конструкцији комплетне серије, а нарочито у вези са мојим ликом. Морам да признам да сам после дуго времена имао добро написану улогу што је нажалост код нас стварно ретност у последње време. То је премиса да би нешто било добро, а онда сам је после надградио у сарадњи и договору са Бјелом и са писцима и просто то је то. Снимали смо и радили дуго. Било ми је занимљиво да први пут играм негативца и имао сам инспирацију јер увек је изазов кад добијете нешто што нисте иначе радили. Све се поклопило.

ГЛАС: Можете ли да повучете паралеле између тадашњег и данашњег Балкана?

КИЧИЋ: Ништа се није промијенило. Све је мање више исто. На овим просторима свако време носи исте ствари. Људска ћуд и менталитет људи на овим просторима нису се значајно промијенили. Апсолутно су то слични оквири. Исте сенке над Балканом се надвијају и данас само у мало другачијим костимима.

ГЛАС: Овај пројекат је окупио глумце са простора цијеле бивше Југославије. Колико су такве копродукције значајне и за будућност оптерећену прошлошћу?

КИЧИЋ: То није само исти простор, него исти језик, наслеђе, историја. Потпуно је блесаво да не сарађујемо, барем у том домену културе, нарочито када су теме такве да обухватају све те народе и народности, као што се раније говорило, из бивше државе. То је сасвим нормална ствар и путоказ у будућност.

Кичић: Потпуно је блесаво да на простору бивше Југославије не сарађујемо

ФОТО: ГЛАС СРПСКЕ

ЗА КОГА СЕ ПРАВЕ ФИЛМОВИ КАД НАРОД НЕ ИДЕ У БИОСКОПЕ

ГЛАС: Филм "Патуљци са насловних страна" у коме играте главну улогу у биоскопе стиже 25. јануара. Да ли је ово право вријеме за причу о водитељу ријалити програма, чији лик тумачите? Какав је Ваш став о тој врсти забаве и да ли бисте икада ушли у такав програм?

Породицу чувам само за себе

ГЛАС: Породицу чувате далеко од очију јавности. Да ли је то Ваше право скровиште?

КИЧИЋ: Имам дужност бавећи се овим послом да разговарам са новинарима, да делим своје мишљење, да се појављујем на догађајима... Али приватност, породица и деца су ми најважнија ствар и то чувамо за себе.

КИЧИЋ: Не, не бих никада. То је феномен савременог друштва где људи имају потребу да живе туђе животе, да имају једну дозу воајеризма. Људи посматрају и поистовећују се са неким потпуно, са неким садржајима који заправо не осликавају реалну слику ствари, већ паралелну реалност која је направљена у филмским и ТВ студијима. Тај феномен је заслужио да ипак добије ту врсту критике и осврта који смо направили у том филму.

ГЛАС: Насупрот ријалитијима стоји висока умјетност. Да ли вјерујете да умјетност данас може да мијења свијет?

КИЧИЋ: Свакако да не, али можда може да подстакне људе који гледају умјетничке садржаје на размишљање, на неку глобалну промену, да постави нека питања и да укаже на нешто. И да насмеје и направи критику, духовиту, озбиљну или какву год. Тако да свакако мислим да култура има ту врсту снаге и даље, али не верујем да може да мења свет.

ГЛАС: Људи све мање вјерују политичарима који им креирају животе. Да ли умјетници могу да то надомјесте и укажу им на неке важне ствари?

КИЧИЋ: Ми умјетници директно и индиректно учествујемо у јавном животу. Сваки наш став и коментар или бег од коментара, учествовање и неучествовање у нечему скрећу пажњу. Просто ми у нашим пословима и дјеловањима можемо да и те како укажемо шта су основни проблеми, али не можемо да директно утичемо на њихово рјешавање.

ГЛАС: Окушали сте сте и као продуцент. Јесте ли тек тада из прве руке видјели како је тешко доћи до новца за пројекте у култури?

КИЧИЋ: Необично је тешко код нас финансирати пројекте из културе. То су такви херојски послови од стране свих људи који се баве тиме и стварно треба уложити надљудске напоре. А имамо врло скромну сатисфакцију. Постављa се питање за кога се праве филмови кад народ не иде у биоскопе. Једино што народ гледа је телевизија, тако да су телевизијски садржаји сада далеко примамљивији од филмских. Публика слабо иде у биоскоп у односу на раније. Сада се све то преселило у неку кућну радиност путем кабловских канала, оператера и опција. Биоскоп је моћнији у кући, али у сваком случају треба знати када се појави неки филм да су се ти људи стварно много намучили да би направили тако нешто.

ГЛАС: Иако је стање у бранши веома лоше, Ви сте увијек оптимиста. Да ли је и то рецепт за успјех?

КИЧИЋ: Свакако јесте тешко, нема много избора у професионалном смислу, нема пуно пројеката... Дешавају се неке ствари, померају се, али то је на некој малој лествици. Али са друге стране шта да се ради, свако у свом домену треба да се потруди да од себе да све што може ако може да промени нешто, да унапреди себе и људе око себе, онда је то успех. Људи требају пронаћи инспирацију у себи и ближњима и да иду напред.

ФЕНОМЕН САВРЕМЕНОГ ДРУШТВА ДА ЉУДИ ИМАЈУ ПОТРЕБУ ДА ЖИВЕ ТУЂЕ ЖИВОТЕ

ГЛАС: Можете да се похвалите значајнијим наградама. Како доживљавате нова признања?

КИЧИЋ: Имао сам срећу да као млад глумац добијем битне награде. И тада ми је то много значило и схватао сам то као неку врсту потврде мог рада. Како су године пролазиле схватите да те награде немају вредност као што су раније имале. Веома је лепо када људи препознају ваш рад, награде су део нашег посла и веома ми је драго због њих. Али ништа ми нису значајно донеле. На пример када негде у иностранству добијете признање то значајно утиче на вашу каријеру.

Влада и Народна скупштина РС на вријеме испуниле обавезе

ФОТО: ГЛАС СРПСКЕ

Институције БиХ и ФБиХ у новој години на привременом финансирању

Српска једина усвојила буџет

Српска је једина усвојила буџет за ову годину на вријеме, а чињеница да то нису успјели ни ниво БиХ ни ФБиХ потврђује да је РС једини организован и функционалан дио БиХ, казала Цвијановићева

ПИШЕ: ЖЕЉКА ДОМАЗЕТ
zeljka.glas@gmail.com

БАЊАЛУКА, САРАЈЕВО - РС једина је у ову годину ушла са усвојеним буџетом и економском политиком, институције БиХ су већ на привременом финансирању, а Парламент ФБиХ није усвојио ни дневни ред на хитној сједници на којој је требало да буде усвојен буџет.

Премијерка РС Жељка Цвијановић каже да ова чињеница довољно говори о стању у БиХ.

- Српска је једина усвојила буџет за ову годину на вријеме, а чињеница да то нису успјели ни ниво БиХ ни ФБиХ потврђује да је РС једини организован и функционалан дио БиХ. И ова чињеница манифестује стабилност институција РС и да Влада има јасну парламентарну већину у Народној скупштини - казала је Цвијановићева.

СИТУАЦИЈА ПОСЕБНО АЛАРМАНТНА У ФБиХ

Предсједник Народне скупштине РС Недељко Чубриловић наглашава да Српска већ годинама на вријеме реализује своје законске обавезе усвајајући буџет и економску политику.

- Не радује ме чињеница да на нивоу БиХ и ФБиХ није на вријеме усвојен буџет. Плашим се да нас не стигне заједничка казна несарадње са међународним финансијским институцијама. Сматрам да би они који испуњавају своје обавезе требало да имају бенефите и на том плану - истакао је Чубриловић и изразио наду да ће на нивоу БиХ и ФБиХ врло брзо бити испуњене обавезе и превазиђени проблеми.

Наставак сједнице Парламента БиХ заказан је за 17. јануар, али је због распада владајуће коалиције неизвјесно да ли ће бити довољно гласова за усвајање буџета. На алармантно стање у ФБиХ упозорио је и премијер тог ентитета Фадил Новалић који је посљедњег радног дана у 2017. години писао предсједницима домова Парламента ФБиХ и затражио да за викенд током новогодишњих празника закажу сједнице на којима би био разматран и буџет за 2018. годину. Његов захтјев је одбијен иако је истакао да ће без буџета бити немогуће реализовати споразум Владе са представницима борачких удружења и друге исплате које су планирали и обећали грађанима, а које су на вишем нивоу у односу на први квартал 2017. године.

Централна изборна комисија БиХ

Јача контрола над партијским новцем

САРАЈЕВО - Централна изборна комисија (ЦИК) БиХ жели да до 2020. године подигне транспарентност финансирања политичких партија и да их примора да у роковима достављају извјештаје о потрошњи.

Та два циља најзначајнија су у плану рада ЦИК-а у периоду од 2018. до 2020. године у којем је посебан акценат стављен на трошење новца у вријеме предизборних кампања. Експертски тим групе земаља Савјета Европе за борбу против корупције прије неколико година је анализирао Закон о финансирању странака и дао препоруке, али оне још нису потпуно реализоване. У ЦИК-у кажу да су и сами радили на повећању транспарентности финансирања.

- Усвојена су два правилника и развијена апликација за електронско подношење финансијских извјештаја странака. Тиме се директно доприноси правовременом информисању о финансирању политичких странака и изборне кампање - нагласили су у ЦИК-у.

Подсјетили су да су још 2016. године препоручили да буде преиспитано и избалансирано законодавство у области организовања и политичког дјеловања партија те финансирања предизборне кампање.

- У области контроле финансирања изборних кампања циљ је да повећамо степен поштовања рокова за подношење постизборних финансијских извјештаја странака како би била повећана контрола финансирања кампања - наводе у ЦИК-у.

В. К.

Друштво

Министар унутрашњих послова РС

Отварање центра за обуку на Дан полиције

БАЊАЛУКА - Министар унутрашњих послова РС Драган Лукач рекао је да Министарство у 2018. години чека коначна реализација неколико важних пројеката, попут нове униформе за полицију, али и отварање центра за обуку.

Лукач је најавио ће за Дан полиције, 4. априла, бити отворен центар за обуку, који ће бити јединствен у региону, јер ће на једном мјесту бити концентрисано више садржаја.

- Шест и по милиона КМ уложено је у реконструкцију објеката и прављење нових полигона у бившој касарни Залужани. Центар ће служити за обуку цијеле полиције Српске - рекао је Лукач и додао да би крајем јануара полиција Српске требало да обуче нову, брендирану и квалитетну униформу. (Срна)

Хеликоптерски сервис Републике Српске

Ниједан прекогранични лет није регистрован 31. децембра 2017.

БАЊАЛУКА - Хеликоптери Хеликоптерског сервиса РС нису имали ниједан регистрован прекогранични лет 31. децембра 2017. године, те стога нису тачне тврдње које су се појавиле у јавности да је хеликоптером овог сервиса из Србије у Српску допутовала пјевачица Светлана Цеца Ражнатовић.

- Снимак који је изазвао ове тврдње, а који је Ражнатовићева емитовала на друштвеним мрежама, направљен је изнад Бањалуке. Лет је реализован у оквиру тренажног лета посаде Хеликоптерског сервиса на подручју Бањалуке и једини је који је посада имала тога и наредног дана, 1. јануара 2018. године - саопштено је из Хеликоптерског сервиса Српске.

У саопштењу се наводи да је лет реализован у знак захвалности Ражнатовићевој за хумани гест који је најавила, а ријеч је о њеној одлуци да дио прихода од новогодишњег концерта у Бањалуци уплати у хуманитарне сврхе.

- Сви летови хеликоптера Хеликоптерског сервиса РС регистровани су у Контроли летова и те информације доступне су свима. Управо због лаке провјерљивости и доступности података о летовима Хеликоптерског сервиса, тврдње да су 31. децембра 2017. наши хеликоптери кориштени по налогу предсједника Републике Српске сматрамо злонамјерним - наглашава се у саопштењу из Хеликоптерског сервиса.

Ражнатовићева је за српске медије рекла да је на наступ у Бањалуци дошла својим аутомобилом, којим се и вратила у Београд.

Посланички клуб ПДП-а у Народној скупштини РС затражио је јуче од Владе да хитно одговори да ли је тачно да је хеликоптер РС у новогодишњој ноћи довезао Ражнатовићеву у приватни ноћни клуб у Бањалуци. СДС је осудио, како кажу, "злоупотребу возила Хеликоптерског сервиса од стране Владе РС". (Агенције)

Лопаре

Сјеча бадњака доноси радост

ЛОПАРЕ - У селу Цемат, засеок Ђукановић код Лопара, мјештани су јуче традиционално сјекли бадњак и донијели га испред храма Рођења пресвете Богородице у Прибоју. Домаћин на чијем је имању сјечен бадњак Недељко Ђукановић каже да се сваке године у парохији Прибојској организује окупљање мјештана и сјеча бадњака, што је велики догађај.

- Сјечење бадњака је велики догађај за све нас, јер бадњак доноси здравље, радост, весеље и мир, а ми баш то молимо у сусрет Божићу - рекао је Ђукановић.

Старјешина храма Рођења пресвете Богородице протојереј-ставрофор Јеремија Лазић истакао је да се бадњак јуче приносио кућама и храмовима. (Срна)

Давор Чордаш

Повратницима није довољан само кров над главом

БАЊАЛУКА - Министар за избјеглице и расељена лица РС Давор Чордаш сматра да су највећа буџетска улагања потребна за одрживи повратак и најављује конкретне пројекте за 2018. годину.

- Није довољно обезбиједити људима само кров над главом да би остали на својим огњиштима - изградњу треба да прати неопходна инфраструктура, обнова вјерских објеката и друштвених домова, као и запослење, јер се само у том случају може очекивати опстанак људи - истиче Чордаш.

Он је релативно задовољан предвиђеним буџетским средствима за ресорно министарство, која за идућу годину износе девет милиона КМ, и напомиње да су потребе велике.

Чордаш наглашава да су, осим ових средстава, обезбиједили и донаторска, тако да ће у идућој години имати три своја буџета из ових средстава. (Срна)

Туристи који су одсјели у Студентском центру иза себе оставили хаос

СЛОВЕНЦИ УНИШТИЛИ собе у студењаку

На мети бахатих туриста нашла се и врата

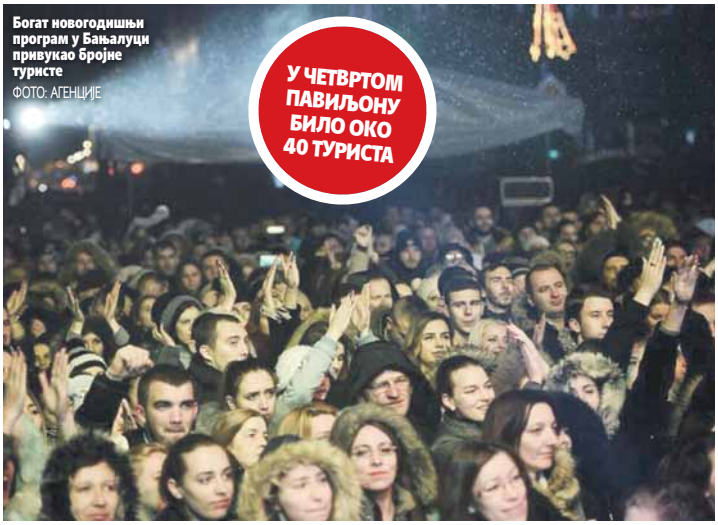

Богат новогодишњи програм у Бањалуци привукао бројне туристе
ФОТО: АГЕНЦИЈЕ

У ЧЕТВРТОМ ПАВИЉОНУ БИЛО ОКО 40 ТУРИСТА

Направили су хаос, смећа је било свуда. Дословно сам закључавала собу нон-стоп и избјегавала излазити, јер су ми добацивали, а будући да нема камера у ходницима, нисам се осјећала безбједно, испричала једна студенткиња

ПИШЕ: ДАНИЈЕЛА СТОКАНИЋ
danijelas@glassrpske.com

БАЊАЛУКА - Туристи из Словеније, који су протеклих дана одсјели у четвртом павиљону Студентског центра "Никола Тесла" у Бањалуци, а који су у град на Врбасу дошли како би провели новогодишње празнике, иза себе су оставили поломљена врата, преврнуте столове и разбацано смеће.

Око 40 туриста било је смјештено у собама за госте, које се иначе изнајмљују туристима и другим посјетиоцима.

Према ријечима станара овог павиљона, Словенци, који су јуче отишли, осим што су ломили све пред собом, узнемиравали су студенте и насртали на њих.

Станарка четвртог павиљона, која није жељела да јој објавимо име, истакла је да су Словенци, који су дошли у суботу, били распоређени на првом и другом спрату, те да су одмах по доласку почели да пуштају гласну музику, лупају и галаме.

БАБИЋ: УСПЈЕЛИ СМО НАПЛАТИТИ ОДШТЕТУ

- Направили су хаос, смећа је било свуда. Дословно сам закључавала собу нон-стоп и избјегавала излазити, јер су ми добацивали, а будући да нема камера у ходницима, нисам се осјећала безбједно - казала је она.

Директор бањалучког Студентског центра "Никола Тесла" Зоран Бабић потврдио је да су поједини гости демолирали двије собе, али су, каже, успјели да од њих наплате одштету.

Све ће, додаје Бабић, бити санирано у кратком року.

- Чим сам чуо шта се десило, рекао сам да ниједан неће прећи границу док не измире трошкове настале штете. Одмах смо им изузели пасоше и докумената, које смо им вратили након што су платили - казао је Бабић.

Он је истакао да поједини туристи мисле да у Бањалуци, гдје за мало новца спавају, једу и пију, могу да се понашају како хоће, односно онако како то не могу код своје куће.

- Ово нам је била лекција да туристе убудуће држимо под максимално будним оком. "Европљани" који су направили неред више нису добродошли у овај студентски центар - казао је Бабић и истакао да ноћење у четвртом павиљону, кад је у питању групни долазак, кошта око 35 КМ по особи.

Према његовим ријечима, долазак Словенаца организовала је Студентска организација Бањалука, која је, како каже, у једну руку одговорна за понашање гостију. Представници ове организације јуче се нису јављали на наше позиве.

Многобројни туристи који су ових дана "окупирали" највећи град Српске уживали су у богатом празничном садржају, а Бањалучани и гости изашли су првог дана нове године на Трг Крајине како би славили са Ценаном Лончаревићем и Тонијем Цетинским. У празничној атмосфери публика је заједно са регионалним звијездама у једном даху пјевала хитове. Угоститељи имају разлога да задовољно трљају руке, јер се у локалима ових дана тражило мјесто више, док су дежурне екипе празнике углавном провеле мирно.

Породилишта у Бањалуци и Прњавору

Поклони за прве бебе рођене у 2018.

ПРЊАВОР, БАЊАЛУКА - Начелник Прњавора Дарко Томаш посјетио је јуче прњаворско породилиште и уручио поклоне за прве бебе рођене у 2018. години.

Томаш је изразио задовољство што је нова година у Прњавору почела лијепим вијестима и Нади Комановић која је сина, прву овогодишњу бебу у Прњавору, родила 1. јануара ујутро уручио дукат и корпу са пригодним поклонима, а поклоне су добиле и Наташа Зукић, која је сина родила 1. јануара послијеподне, као и Слађана Крајишник која је на истеку прошле године на свијет донијела, такође, дјечака.

Предсједник РС Милорад Додик, градоначелник Бањалуке Игор Радојичић и вршилац дужности генералног директора Универзитетског клиничког центра РС Владо Ђајић дарували су у понедјељак прву бебу рођену у Бањалуци и РС у новој години. Савјетник предсједника Српске Миладин Драгичевић уручио је златник Јелени Средић, мајци дјечака рођеног 20 минута након поноћи. Радојичић јој је уручио златник и 1.000 КМ, а Ђајић у име Комерцијалне банке поклон картицу са

Ђоко Раздољац

Рогатица ће добити улицу 9. јануара

РОГАТИЦА - Иницијатива предсједника Републике Српске Милорада Додика да једна улица или трг у свакој локалној заједници понесе име 9. јануара наишла је на одобравање и у Рогатици.

Предсједник Скупштине општине Ђоко Раздољац најавио је да ће на првој наредној сједници општинског парламента покренути иницијативу да једна улица у Рогатици добије име рођендана Републике.

С. М.

Градишка

Возачи на граници чекали до два сата

БАЊАЛУКА - На граничном прелазу Градишка, на излазу из БиХ, јуче се чекало око два сата, саопштено је из Ауто-мото савеза Републике Српске. На осталим граничним прелазима у БиХ задржавања су била до 60 минута. (Срна)

Драшко Рудан

За Божић натпросјечно топло

БАЊАЛУКА - У Републици Српској за Божић се очекује натпросјечно топло вријеме за ово доба године, суво, промјењиво облачно и уз сунчане интервале, рекао је начелник Метеоролошког одјељења Републичког хидрометеоролошког завода Драшко Рудан.

На Бадњи дан ујутро се очекује промјењиво облачно вријеме са мјестимичном маглом око ријека и по котлинама, а током дана умјерено облачно и пријатно топло уз сунчане периоде. (Срна)

Равна планина

Школа скијања од 15. до 20. јануара

ПАЛЕ - Школа спорта "Први спортски кораци" организоваће од 15. до 20. јануара на Равној планини у Палама школу скијања, изјавила је инструкторка скијања Маријана Короман.

- Школа скијања коштаће 140 КМ, а у цијену су урачунати трошкови превоза, ски-паса и инструкције скијања - каже Короманова. (Срна)

Објављен позив за феријални рад током љетног распуста

Прилику за праксу у Њемачкој добиће 65 студената из Српске

БАЊАЛУКА - Студенти из РС и БиХ добиће прилику да усвојено теоретско знање практично примијене на феријалном раду у Њемачкој током љетног распуста ове године, а Агенција за рад и запошљавање БиХ већ је објавила позив за подношење пријава.

Агенција је позвала заинтересоване студенте са универзитета и високих школа у БиХ да доставе пријаве за рад у Њемачкој у оквиру Програма феријалног рада који се одвија у сарадњи са Савезном агенцијом за рад Њемачке.

- У 2018. години за студенте из БиХ одобрено је 200 мјеста. Студентима универзитета у ФБиХ на располагању је 130 мјеста, а из Српске 65. Прилику за феријалну праксу добиће и пет власника индекса са универзитета Брчко дистрикта - стоји у јавном позиву ове агенције.

На позив се могу пријавити искључиво редовни студенти који нису уписани у посљедњу годину студија, а

услов је и добро познавање њемачког језика.

- Студенти треба да буду спремни за рад у што више индустријских сектора у љетном периоду који није краћи од два мјесеца - наведено је у позиву.

Приликом одабира кандидата предност ће имати студенти који до сада нису учествовали у овом програму, а у обзир ће се узимати и ниво знања њемачког језика.

Заинтересовани студенти, који испуњавају услове, пријаве могу доставити лично или препоручено поштом службама за запошљавање у својој локалној заједници или директно Агенцији за рад и запошљавање БиХ до 19. јануара.

Списак студената којима се одобри пракса у Њемачкој биће објављен на веб страници Агенције www.arz.gov.ba крајем јануара наредне године.

А. Ј. Р.

Регистар непокретности потврдио да не мањка купаца за луксузне некретнине

Стан у Бањалуци продат за 631.000

Наши грађани из дијаспоре су током цијеле године долазили у РС и куповали станове. Показивали су махом интересовање за луксузније и веће стамбене просторе, рекао Поповић

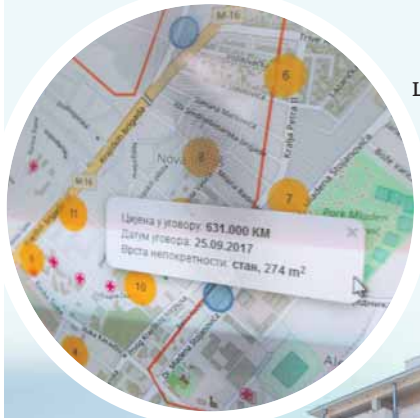

НИЈЕДАН СТАН НИЈЕ ПРОДАТ У ДЕВЕТ ОПШТИНА

Најскупљи продати стан налази се у бањалучком насељу Нова варош

ФОТО: АРХИВА

РЕГИСТАР

Подаци из Регистра цијена непокретности, у који се од почетка 2017. године на територији цијеле РС евидентирају сви купопродајни уговори на основу којих се врши промет и књижење непокретности, грађанима су јавно доступни од 29. новембра путем званичне интернет странице РУГИП-а. Овим подацима од тада до средине децембра највише су приступали грађани БиХ, чак 67 одсто, а одмах иза њих су грађани САД, који чине 12,2 одсто од укупног броја посјетилаца овог сајта. Подаци из Регистра били су интересантни и грађанима Србије, Њемачке, Аустрије, Швајцарске и Словеније.

618.123

КМ цијенанајскупље продате куће

4.344

КМ најскупљи квадратни метар стамбеног простора

845.790

КМ плаћен најскупљи пословни простор

ПИШЕ: АНИТА ЈАНКОВИЋ-РЕЧЕВИЋ
anitaj@glassrpske.com

БАЊАЛУКА - Најскупљи стан продат прошле године у Републици Српској налази се у бањалучком насељу Нова варош, а купац је за њега искеширао чак 631.000 КМ, што је 760 просјечних плата у РС.

У Регистру цијена непокретности, који води Републичка управа за геодетске и имовинско-правне послове (РУГИП), наводи се да је купопродајни уговор за овај стан, чија је површина 274 квадрата, склопљен у септембру прошле године.

Према подацима из овог регистра, лани је на територији Српске прометовано некретнина, земљишта и других непокретности укупне вриједности од 483,75 милиона марака. Највише станова продато је у Бањалуци и то 1.060, те на подручју Требиња, њих 780.

На трећем мјесту по броју продатих станова је Источно Ново Сарајево, гдје је новог власника добило 435 станова.

У Костајници, Вукосављу, Крупи на Уни, Новом Граду, Осмацима, Пелагићеву, Петрову, Рибнику и Рогатици лани није продат ниједан стан. По само један стан током цијеле 2017. године продат је у Шековићима и Чајничу, а ништа боље трговање некретнинама није забиљежено ни у Шипову, Љубињу, Кнежеву и Гацку, гдје су продата по два стана.

- Цијена најскупље продате куће лани је износила 618.123 КМ, а најскупљи квадратни метар стамбеног простора плаћен је 4.344 КМ. Најскупљи пословни простор достигао је цијену од 845.790 КМ, односно 6.173 КМ по квадратном метру - наведено је у извјештају Регистра цијена непокретности.

У овом документу је наведено да је лани прометовано 15.516 кућа, станова, пословних, стамбено-пословних, индустријских и пољопривредних објеката, те грађевинског, пољопривредног и осталог земљишта, као и шума, пашњака, рибњака и других непокретности.

У Регистру су евидентирана 8.844 купопродајна уговора која су била предмет уписа власништва. Највише таквих уговора склопљено је на подручју Бањалуке, а најмање на подручју Крупе на Уни.

Предсједник Скупштине Удружења посредника у промету некретнина РС и власник бањалучке агенције за некретнине "Сензор" Манојло Поповић оцијенио је 2017. годину као веома добру за трговање некретнинама.

ТРГОВЦИ НЕКРЕТНИНА ЗАДОВОЉНИ ПРОМЕТОМ

- Наши грађани из дијаспоре су током цијеле године долазили у РС и куповали станове. Показивали су махом интересовање за луксузније и веће стамбене просторе, за које треба издвојити значајније суме новца. Ако трговање некретнима и у овој години потраје као лани, бићемо задовољни - рекао је Поповић и додао да се просјечна цијена станова у старој градњи у Бањалуци лани кретала између 1.600 и 1.700 КМ, док је у новој градњи квадрат стана коштао од 2.300 до 3.000 марака.

Панорама

Бијељинско Одјељење за просторно уређење

Издато 126 дозвола за легализацију објеката

БИЈЕЉИНА - На подручју Бијељине током 2017. године издато је 126 грађевинских дозвола за легализацију бесправно изграђених објеката, док је годину раније издато 117 грађевинских дозвола, истичу у градском Одјељењу за просторно уређење.

Према ријечима начелника овог одјељења Миладина Ракића, у посљедње четири године издато је око 530 грађевинских дозвола.

- До сада је ријешено мање од 20 одсто укупно запримљених захтјева у поступку легализације - рекао је Ракић, додавши да постоји евидентан проблем јер подносиоци захтјева углавном нису заинтересовани за окончање поступака легализације објеката.

Љ. А.

Криза у Дому здравља у Власеници се наставља

На чекању осам радника

ВЛАСЕНИЦА - Управа власеничког Дома здравља послала је на чекање осам запослених, међу којима су и руководиоци синдиката радника ове здравствене установе.

Предсједница Синдиката радника Дома здравља Владанка Влачић каже да су им посљедњи дан у прошлој години уручена рјешења према којима "остају код куће" идућих мјесец дана, а плата ће им бити умањена за 50 одсто.

- Никакво објашњење од директорице нисмо добили, само нам је по правници послала рјешења. Ово је на неки начин и директан удар на рад синдикат Дома здравља, јер није по закону смјела да на чекање пошаље и мене и мог замјеника - рекла је Влачићева.

Она је додала да им је у протеклом периоду исплаћено свега 30 одсто плате за јун прошле године.

Запослени у овој здравственој установи, њих 72, страхују да ће ово постати пракса у идућем периоду, али и да ће многи остати без посла, због најављене систематизације радних мјеста и вишка радника.

Директорица власеничког Дома здравља Јагода Петровић јуче није одговарала на наше позиве.

Запослени у Дому здравља у Власеници два пута су крајем прошле године организовали штрајк тражећи зарађене плате, доприносе и накнаде за превоз, а многи су и тужили ову здравствену установу.

М. Л.

ФЕЉТОН: Деведесете - извод из ратног дневника (19

Пише: Славиша САБЉИЋ

Пут ка "Деведесетим"

У Сарајеву је, поред бројних других, 2003. одржан и скуп ратних репортера из више земаља југоисточне Европе. Када сам, другог дана његовог рада, завршио своје получасовно излагање, предсједавајући скупа Мартин Бел, по многима најпознатији ратни репортер свијета, рекао ми је оно што су, наравно, чули и сви остали: "Колега Сабљићу, учинићете велику неправду према историји, а према свом народу посебно, ако бар дио тога што смо од вас данас чули, не уоквирите у текст вашег ратног дневника." И тако сам почео писати и исписати моје "Деведесете", односно извод из ратног дневника који сам водио првих шест, немало тешких, деведесетих година.

КАРАЏИЋ прогласио ратно стање

Карађића први пут видим у маскирној униформи. Прогласио је ратно стање у зони одговорности Другог крајишког корпуса... Помало смијешно ми је да се тек у јесен треће ратне године проглашава ратно стање

24. октобар 1994.

Кренуо сам на Купрес. У Злоселу, десетак километара пред градом из правца Шипова, застој. Препријечило се неколико великих фургона и камиона - сандучара. Паркирају се уз порушене куће.

Ко су они и зашто су ту?

Позадинац из Седме бригаде каже како су то неки људи из мјеста у Семберији који су овдје дошли како би покупили стоку. Краве и овце. Не слути ми ово на добро. Јер увијек су лопови знали прије многих других шта се спрема... Није ваљда да ће зла овдје опет бити.

25. октобар 1994.

Муслимани почели до сада најжешћу офанзиву на бихаћком ратишту. Наше линије на многим дијеловима фронта су пробијене. Муслимани су данас већ дошли до Рачића. Заузели су и дио Грабежа... Ситуација је иста и на крупском дијелу западнокрајишког ратишта. До поднева било је десетак мртвих српских бораца...

Да је ријеч о договору и заједничком плану непријатеља, говори и податак да су и хрватске јединице, готово истовремено, почеле нападе на дијелу купрешког и посебно на дијелу граховско-гламочког ратишта. Све је то у зони одговорности Другог крајишког корпуса Војске РС.

26. октобар 1994.

Прича ми човјек. Старјешина је једне од бригада Другог корпуса. Од образа је и велики борац. Пошто су муслимани навалили из правца Бугојна, ми смо били принуђени да све јединице повучемо према том дијелу купрешког ратишта, послије чега су положаји и линије према Хрватима, доље према Маловану и Равну, остали празни, непопуњени... Одредили су мене да, заједно са још једним човјеком, угледним есдеесовцем, одемо код Радована Карађића како бисмо га упозорили на опасности које вребају из правца Ливна и Шујице, те замолили за помоћ неке од јединица која би "затворила" тај дио купрешког ратишта...

- Одлазимо у Бањалуку, у "Амбалажерку", гдје је био Радованов ратни штаб... Чекамо сатима да нас прими... И... Долази његов пратилац. Води нас у једну велику просторију. У њој, на столу, пуно хране и пића... Сви око стола "забрекли од добра". Препознао сам Момчила Крајишника, Велибора Остојића и још неке... Кад, ето ти и Радована... Пита нас за стање на фронту, односно за разлоге наше посјете. Објашњавам му на карти стање на терену упозоравајући га на опасност која нам од Хрвата пријети из правца Ливна и Малована. А он упорно тражи да му на карти покажемо гдје је планина Виторог и мјесто Благај... Зашто када је све то било удаљено тридесетак и више километара од линија на купрешком ратишту. Па зашто онда? То само он и његови знају. Када му ја показах те локалитете, он узе графитну оловку и повуче линије од Виторога до Благаја - прича ми старјешина.

- Е видиш ту се морате повући. Ту треба да буде нова линија - рече Радован.

- Морали смо га послушати. А да нам је дао бар два батаљона, никада Купрес не би пао. Могли смо га годинама бранити. Није ли већ почела издаја и прекрајање територије - пита ме старјешина из Седме.

31. октобар 1994.

Карађића данас први пут видим у маскирној униформи. Прогласио је ратно стање у зони одговорности Другог крајишког корпуса... Тим поводом дао ми је изјаву... Ништа посебно... Али за мене је помало смијешно да се тек у јесен треће ратне године проглашава ратно стање...

(*Сутра: Изгубили смо Купрес*)

Епархија захумско-херцеговачка и приморска

Прославили крсну славу Светог Игњатија

ТРЕБИЊЕ - Епархија захумско-херцеговачка и приморска прославила је јуче крсну славу Светог Игњатија Богоносца.

Свету архијерејску литургију у Петровом Пољу служили су епископ захумско-херцеговачки и приморски Григорије и умировљени владика Атанасије, уз саслужење свештенства и монаштва епархије. Након литургије обављена је причест вјерника и ломљен је славски колач, а у манастирском конаку за госте и званице приређена је трпеза љубави.

Р. Ми.

На Златибор путује 100 ђака из Сребренице

Бесплатно зимовање за најбоље ученике

СРЕБРЕНИЦА - Начелник Сребренице Младен Грујичић и предсједник Скупштине општине Чајетина обезбиједили су бесплатно седмодневно зимовање за стотину најбољих сребреничких основаца и средњошколаца.

Директор Средњошколског центра Момчило Цветиновић изјавио је да ће ученици отпутовати на Златибор 14. јануара. Он је истакао да је боравак у познатом туристичком центру Србије награда примјерним ученицима и подстицај за добро учење и владање.

К. Ђ.

Хуманитарна акција српске фирме

Самохраном оцу на поклон бијела техника

СРБАЦ - Самохрани отац Мирослав Јешић из Бајинаца код Српца добио је за новогодишње празнике поклон нову веш-машине и комбиновани фрижидер са замрзивачем у вриједности од 850 КМ.

Донацију им је обезбиједила фирма "Мане комерц" из Српца у оквиру хуманитарне акције "Будимо породица".

Мирослав који је ушао у седму деценију живота живи са двоје дјеце узраста од седам и десет година о којима води бригу након смрти супруге Новке која је преминула у мају.

- Тешко је, али се боримо, не дамо да нас мука савлада. Већ седам година немам стални посао и преживљавам од повремених сезонских послова и уз помоћ добрих људи, пријатеља и комшија - рекао је Мирослав.

Д. Ј.

Ненад Вуковић, градоначелник Источног Сарајева

Туризам развојна шанса за регију

У ПЛАНУ ЗНАЧАЈНЕ ИНВЕСТИЦИЈЕ У ШКОЛСТВО И БЕЗБЈЕДНОСТ

Имамо велика очекивања од новог руководства ОЦ "Јахорина", које предузима активности на осњежавању планине и изградње акумулације за наводњавање скијашких стаза. То је основни услов за успјех зимске сезоне, каже Вуковић

ПИШЕ: ЖЕЉКА ДОМАЗЕТ
dopisnik@glassrpske.com

ИСТОЧНО САРАЈЕВО - Туризам је један од приоритета Градске управе Источно Сарајево и развојна шанса за цијелу регију.

Каже то градоначелник Источног Сарајева Ненад Вуковић и напомиње да је на подручју града Јахорина централна дестинација у коју су уложена знатна средства.

- Имамо велика очекивања од новог руководства Олимпијског центра Јахорина, које предузима активности на осњежавању планине и изградње акумулације за наводњавање скијашких стаза. То је основни услов за успјех зимске сезоне и гаранција да ће стазе бити под снијегом најмање 100 дана у току године - каже Вуковић. Додаје да ће од 15. до 18. марта на Јахорини бити одржан фестивал EXIT-Јахорина, што је, каже, мегадогађај који ће имати и подршку Града Источно Сарајево.

- Не смијемо занемарити ни чињеницу да је туризам на Требевићу посљедњих година доживио процват, захваљујући првенствено приватним инвестицијама, а то је најпопуларније излетиште на овом подручју. Лани је први пут одржан Требевић-Еко Фест, а надамо се да ће организатори, уз помоћ свих нас, наставити да развијају ту идеју - каже Вуковић.

Напомиње да је и Равна планина велики туристички потенцијал и да је недавно пуштена у рад прва кабинска жичара у БиХ, што пружа нови квалитет и нову туристичку понуду.

- Надамо се да ће и други дио ове инвестиције бити ускоро завршен, да би гондола била повезана са врхом Јахорине. Имамо, дакле, огромне потенцијале и важно је да они на одговарајући начин буду промовисани. Град путем Туристичке организације на сајмовима и берзама туризма у региону успјешно промовише све те потенцијале и све оно што је добро у области туризма - каже Вуковић.

Туристичка организација представила се на недавно одржаном EXPO-ZIM-у у Београду, а ове године у плану су наступи на сајмовима у Европи.

- Озбиљно се ради и на припреми савременог промотивног материјала који ће том приликом бити представљен, а који ће обухватити све дестинације које постоје на подручју града - истиче Вуковић.

Наглашава да Град пажњу посвећује и култури те да је Источно Сарајево недавно учествовало у организацији 22. међународног фестивала Малих сцена и монодраме Српске, који има дугу традицију и изузетан квалитет.

- Осим Лутфеста и других фестивала који промовишу културу, морам да поменем умјетничко-музички фестивал Акордеон арт, вансеријски догађај који организује Музичка академија која је бисер Универзитета Источно Сарајево. Свјесни смо тога да у области културе морамо још више радити. У протекле 24 године колико овај град постоји, успјели смо да формирамо урбане средине, изградимо насеља, али свјесни смо тога да у развоју културе нисмо успјели много да урадимо, те да је пред нама велики посао - истиче Вуковић. Додаје да морају да смогну снаге да заврше започети пројекат градског позоришта, за шта је потребно много новца.

Вуковић: Велики планови и за туризам на Требевићу и Равној планини
ФОТО: ГЛАС СРПСКЕ

УНАПРЕЂЕЊЕ КУЛТУРЕ ЈЕДАН ОД ПРИОРИТЕТА

- Надамо се да ћемо уз помоћ виших нивоа власти, међународних организација и донатора, али и пријатеља из Србије, успјети у тој намјери - казао је Вуковић.

Буџет Источног Сарајева за ову годину планиран је у износу од 9,6 милиона КМ, што је нешто више од ланског.

- У сарадњи са општинама Источног Сарајева и МУП-ом РС реализоваћемо пројекат који ће побољшати безбједносну ситуацију у граду. Ријеч је о уградњи савременог система видео надзора којим ће бити непрекидно покривени сви улази и излази из града и градске раскрснице - каже Вуковић. Додаје да ће бити финансирана изградња ватрогасног дома, који ће служити за потребе општина Источна Илиџа и Источно Ново Сарајево.

- У плану је реализација пројекта такозваног паметног превоза, чиме ће се ставити под контролу градске аутобуске линије. Биће финансирани и материјални трошкови средњих школа са 450.000 КМ те обезбијеђена додатна средства за различите инвестиције које су неопходне школама у граду - истакао је Вуковић.

Најградоначелник

Ненад Вуковић добитник је признања најградоначелник за 2017. годину, које је, каже, награда цијелој Градској управи и свим грађанима Источног Сарајева, који су сами, са великим ентузијазмом, вољом и енергијом, створили себи нови град, који је настао из патње, али сада представља угодно мјесто за живљење.

- Захвалан сам организаторима Избора најбољих менаџера југоисточне Европе у БиХ који су сматрали да заслужујем ово престижно признање - каже Вуковић.

Бијељина

Хуманитарни концерт за Александра

БИЈЕЉИНА - У Бијељини ће сутра бити одржан хуманитарни концерт "Пјесмом за Александра", чији је приход намијењен за лијечење једногодишњег Александра Гајића из Зворника.

Гајићу је дијагностификован риједак и агресиван тумор на малом мозгу и хитно му је потребно лијечење у Њемачкој. Хуманитарни концерт, у организацији Удружења музичких умјетника Семберије "Угмус" почиње у 18 часова у Центру за културу "Семберија", а цијена улазнице је 10 КМ. (Срна)

Братунац

Бесплатни оброци за сиромашне

БРАТУНАЦ - Светосавска омладинска заједница из Братунца, уз подршку неколико локалних привредника и маркета "Тропик", свакодневно обезбјеђује петнаестак оброка за најсиромашније породице.

На овај хумани гест одлучили су се, кажу, због чињенице има много људи у овом граду којима је помоћ потребна, јер немају довољно новца за храну.

К. Ћ.

Србац

Пекара поклонила бонове

СРБАЦ - Пекара "Сунце" из Српца поклонила је пет бонова у вриједности од по 100 КМ за особе обољеле од карцинома, дјецу без родитеља и самохрану мајку из Српца.

Бонови су уручени представницима Црвеног крста, који ће их усмјерити овим породицама, а моћи ће се искористити у једном од трговачких центара за набавку неопходних намирница.

Д. Ј.

Скромне жеље Миленка Павловића из Грабовачке Ријеке код Братунца

Осмогодишњаку најпотребније чизме и патике

БРАТУНАЦ - Осмогодишњи Миленко Павловић из Грабовачке Ријеке код Братунца пожелио је да за новогодишње и божићне празнике добије нове чизме и патике.

То му је, каже, најпотребније да би имао обућу какву имају његови вршњаци. Овај дјечак скромних жеља живи са старом и болесном баком Станком откад је остао без родитеља.

- Миленкова мајка напустила је кућу послије смрти мог сина, а дијете је остало са мном. Добијамо мјесечно 120 марака социјалне помоћи и то су наша примања - каже бака Станка и додаје да се скромни буџет увећа у љетњем периоду када приспије малина и када понешто заради током бербе.

Док бака брине о приходима, Миленко обавља кућне послове и храни стоку.

- Кад дођем из школе и завршим домаће задатке, помажем баки. Одем у оближњу шуму по дрва, исиječем их и унесем у кућу, а онда се враћам да нахраним козе - каже Миленко и додаје да су сада кратки дани и да нема много слободног времена да би се могао играти са вршњацима.

Овај дјечак и његова бака сналазе се у оскудној свакодневици без електричног шпорета, фрижидера, замрзивача.

- Живјели смо до маја прошле године у прилично оронулој кући. Један грађевински предузимач нам је поправио кућу која је сада условна за живљење - прича Станка.

Учитељица Љиљана Јаковљевић има само ријечи хвале за Миленка.

- Знам да обавља многе послове у домаћинству, али у школу долази уредан и пажљиво прати наставу. Миленко добро учи - каже она.

Иако се на први поглед чини да је Миленко прерано одрастао хватајући се у коштац са животним проблемима, овај осмогодишњак је, као и друга дјеца, окитио јелку да би у празничном амбијенту дочекао са баком Нову годину и Божић у свом дому.

К. Ћ.

Bosna i Hercegovina
MINISTARSTVO PRAVDE

Босна и Херцеговина
МИНИСТАРСТВО ПРАВДЕ

Na temelju članka 8. Zakona o radu u institucijama Bosne i Hercegovine („Službeni glasnik BiH“, br. 26/04, 7/05, 48/05, 60/10 i 32/13), Odluke o prijemu zaposlenika u radni odnos na određeno vrijeme broj: 01-34-2-11645/17 od 21.12.2017. godine i članka 41. Pravilnika o unutarnjem ustrojstvu Ministarstva pravde Bosne i Hercegovine, broj: 01-02-3-6924/13 od 2.12.2013. godine, Ministarstvo pravde Bosne i Hercegovine raspisuje

JAVNI OGLAS

za prijem u radni odnos zaposlenika na određeno vrijeme u Ministarstvu pravde Bosne i Hercegovine

1. TEHNIČKI TAJNIK u Kabinetu ministra – na određeno vrijeme do isteka mandata ministra
Opis poslova: Tehnički tajnik vrši administrativne i druge poslove u svezi s ostvarenjem dužnosti ministra, vrši prijem, kompletiranje, razvrstavanje, zavođenje i arhiviranje materijala koji su upućeni ministru, osigurava tehničke i druge uvjete vezane za pripremu i održavanje sastanaka ministra, vrši najavu stranaka, prima i šalje telefonske poruke za potrebe ministra, kao i druge poslove po nalogu ministra i šefa kabineta. Tehnički tajnik za svoj rad odgovara ministru.
Pripadajuća osnovna neto plaća iznosi 761,10 KM

2. IT ADMINISTRATOR u Odsjeku za kadrovske i opće poslove u Sektoru za kadrovske, opće i financijsko materijalne poslove - na određeno vrijeme, a najduže do 2 (dvije) godine
Opis poslova: IT administrator obavlja sljedeće poslove: brine se o održavanju i optimizaciji računarske opreme, planira sredstva za nabavku i održavanje opreme, kontaktira sa davateljima usluga održavanja računarske opreme, LAN mreže, usluga Internet pristupa i web hostinga, radi svakodnevni update web stranice Ministarstva, zadužena je za otvaranje i administriranje službenih e-mail računa djelatnika Ministarstva, administriranje domenskog servera Ministarstva, kao i otvaranje domenskih računa za djelatnike Ministarstva, administriranje OWIS aplikacije, te suradnja na daljnjem razvoju i unapređenju OWIS aplikacije, redovno arhivira podatke (backup) na osnovu propisanih procedura, savjetuje uposlene pri njihovom radu sa različitim softverskim aplikacijama, pruža podršku korisnicima pri svakodnevnoj tehničke pomoći, te obavlja i druge poslove po nalogu šefa odsjeka koje podnosi izvješće o svom radu.
Pripadajuća osnovna neto plaća iznosi 761,10 KM

3. SAMOSTALNI REFERENT ZA OBRADU DOKUMENATA U KAZNENIM STVARIMA u Odsjeku za međunarodnu pravnu pomoć i suradnju u kaznenim stvarima u Sektoru za međunarodnu i međuentitetsku pravnu pomoć i suradnju - na određeno vrijeme, a najduže do 2 (dvije) godine
Opis poslova: Samostalni referent za međunarodnu pravnu pomoć i suradnju u kaznenim stvarima obavlja poslove vezano za pružanje općih vidova međunarodne pravne pomoći u kaznenim stvarima na osnovu zakona i međunarodnih multilateralnih i bilateralnih ugovora koji obvezuju Bosnu i Hercegovinu, kao što su saslušanje svjedoka, dostavljanje poziva i drugih akata radi uručenja osobama u inozemstvu, dostavljanje poziva i drugih spisa iz inozemstva osobama u Bosni i Hercegovini, pribavljanje i prosljeđivanje izvoda iz kaznenih evidencija, pribavljanje, po zahtjevu domaćeg i stranog organa podataka o proteku vremena provjeravanja za uvjetne osude, te vrši i druge poslove po nalogu šefa Odsjeka za međunarodnu pravnu pomoć i suradnju u kaznenim stvarima. Za svoj rad odgovara šefu Odsjeka.
Pripadajuća osnovna neto plaća iznosi 808,67 KM

4. REFERENT ZA ADMINISTRATIVNO TEHNIČKE POSLOVE u Sektoru za kaznenu pomoć i edukaciju u kaznenim stvarima pred Sudom BiH - na određeno vrijeme, a najduže do 2 (dvije) godine
Opis poslova: Referent za administrativno-tehničke poslove vrši administrativne i druge poslove koji se odnose na prijem, kompletiranje, razvrstavanje i arhiviranje pošte koja je upućena Sektoru, pripremanje i elektronska obrada materijala za potrebe Sektora, osiguravanje tehničkih i drugih uvjeta vezanih za pripremu i održavanje sastanaka, trebovanje, kao i praćenje potrošnje uredskog materijala, najavu stranaka, primanje i slanje telefonskih poruka za potrebe Sektora, kao i druge poslove po nalogu pomoćnika ministra, kojemu odgovara za svoj rad.
Pripadajuća osnovna neto plaća iznosi 665,97 KM

UVJETI: Pored općih uvjeta predviđenih u članku 10. Zakona o radu u institucijama Bosne i Hercegovine (navršenih 18 godina života, državljanin BiH, da protiv njega nije pokrenut kazneni postupak za kazneno djelo za koje je predviđena kazna zatvora tri i više godina ili da mu nije izrečena zatvorska kazna za kazneno djelo učinjeno s umišljajem u skladu s kaznenim zakonima u Bosni i Hercegovini i da nije obuhvaćen odredbom članka IX. Stavka /1/ Ustava Bosne i Hercegovine, da je fizički i psihički sposoban za obavljanje poslova radnog mjesta na koje se prijavio kod poslodavca), kandidat treba ispunjavati i sljedeće posebne uvjete:

Za poziciju pod rednim brojem 1.:
- SSS,
- najmanje 6 mjeseci radnog iskustva u struci,
- položen stručni upravni ispit,
- znanje rada na računalu.

Za poziciju pod rednim brojem 2.:
- SSS,
- najmanje 1 godina radnog iskustva u struci,
- položen stručni upravni ispit,
- napredno znanje rada na računalu i računarskih tehnologija,
- znanje engleskog jezika.

Za poziciju pod rednim brojem 3.:
- viša školska sprema društvenog smjera,
- najmanje 1 godina radnog iskustva u struci,
- položen stručni upravni ispit,
- znanje rada na računalu.

Za poziciju pod rednim brojem 4.:
- SSS,
- najmanje 6 mjeseci radnog iskustva u struci,
- položen stručni upravni ispit,
- znanje rada na računalu.

POTREBNI DOKUMENTI:
- diploma o završenoj školi tražene stručne spreme (nostrificirana diploma, ukoliko škola nije završena u Bosni i Hercegovini ili je diploma stečena u nekoj drugoj državi nakon 6.4.1992. godine);
- izvod iz matične knjige rođenih;
- uvjerenje o državljanstvu Bosne i Hercegovine (ne starije od 6 mjeseci);
- dokaz o radnom iskustvu u struci nakon stjecanja tražene stručne spreme (uvjerenje ili potvrda poslodavca ili nadležne MIO službe iz koje je vidljiva školska sprema);
- dokaz o znanju rada na računalu;
- za poziciju pod rednim brojem 2. dokaz o poznavanju engleskog jezika.

PRIJAVLJIVANJE NA JAVNI OGLAS

- Traženi dokumenti moraju biti original ili ovjerene kopije i isti ne podliježu vraćanju.
- S kandidatima koji ispunjavaju uvjete iz javnog oglasa i koji se pravodobno prijave na javni oglas obavit će se provjera osposobljenosti (testiranje i intervju) za obavljanje poslova za radno mjesto za koje su aplicirali. O datumu i mjestu testiranja kandidati će biti obaviješteni.
- Po završetku izborne procedure, prije zaključenja ugovora o radu, primljeni kandidat će dostaviti dokaz da kandidat nije obuhvaćen odredbom članka IX. Stavka 1. Ustava Bosne i Hercegovine (izjava ovjerena u općini), uvjerenje o nevođenju kaznenog postupka (ne starije od 3 mjeseca) i liječničko uvjerenje, ne starije od 20 dana, da je zdravstveno sposoban za vršenje navedenog posla.
- Prijave s dokumentacijom je potrebno dostaviti najkasnije 8 dana od dana objave oglasa u dnevnim novinama, putem pošte, preporučeno na adresu:

Ministarstvo pravde Bosne i Hercegovine, 71 000 Sarajevo, Trg BiH broj 1,
s naznakom: "Javni oglas za prijem zaposlenika u Ministarstvu pravde BiH".

Nepotpune i nepravodobne prijave neće se uzimati u razmatranje i iste se odbacuju.

ЛУТРИЈА Републике Српске

SLUŽBENI PRIVREMENI IZVJEŠTAJ CENTRALNOG TREZORA
za 59. VANREDNO kolo igre TV BINGO od 31.12.2017.

DRŽAVNA LUTRIJA SRBIJE

Dobitna kombinacija TV BINGO 15/90

37	58	38	44	84	19	68	12	59	36	1 - 10
34	8	9	26	50	35	63	51	27	4	11 - 20
66	71	61	80	88	30	77	28	67	57	21 - 30
6	78	18	83	1	79	16				31 - 40
										41 - 50
										51 - 60

Dobitna kombinacija BINGO PLUS 20/75

16	8	29	51	47	5	52	14	50	65
11	75	12	61	1	68	37	56	27	46
20	35	36	34	67	44	32	64	62	33
73	39	43	7	38	54	19	2	53	45
4	17	69							

Redni broj na kojem je utvrđen BINGO	37
Redni broj na kojem su utvrđeni dobici JEDAN RED	37
Izvučeni broj za ZAMJENU u ovom kolu	**0**

Redni broj na kojem je utvrđen SUPER CENTAR u ovom kolu	18
Redni broj na kojem je utvrđen SUPER PRSTEN u ovom kolu	34
Redni broj na kojem je utvrđen BINGO PLUS u ovom kolu	43
Izvučeni broj za KOCKICU u ovom kolu	**5**

Iznos dobitaka TV BINGO 15/90

Vrsta dobitka	Srbija	RS	Iznos dobitka
Bingo 34	0	0	0.00 Din.
Bingo 39	1	0	3,416,580.00 Din.
Bingo 40	0	0	0.00 KM
Dva reda	169	12	104.87 KM
Jedan red	27920	1570	1.70 KM
Zamjena	29960	1673	1.00 KM

Iznos dobitaka BINGO PLUS 20/75

Vrsta dobitka	Srbija	RS	Iznos dobitka
Bingo Plus	2	0	16,590.69 KM
Super Centar	1	0	6,636.28 KM
Super Prsten	2	0	3,318.14 KM
Prsten	97	4	65.71 KM
Centar	12522	757	1.40 KM
Kockica	49853	2813	0.70 KM

Ukupna uplata i fondovi dobitaka

Uplata TV Bingo	% uplate	Fond dobitaka	Uplata BINGO PLUS	% uplate	Fond dobitaka
316,350.00 KM	60	189,810.00 KM	**221,209.25 KM**	60	132,725.55 KM

EKSTRA ŠANSA	Mercedes C-klase	EPOJ POTVRDE	01-07911-53-7-17-00016 Београд

Dobitne potvrde za dobitke prve vrste:

Bingo 39	01-04864-53-6-17-00099 Smederevo	**Super Centar**	01-02470-53-3-17-00127 Svilajac
Bingo Plus	01-01363-53-5-17-00072 Smederevo	**Super Prsten**	01-00846-53-6-17-00219 Prokuplje
Bingo Plus	01-07134-53-7-17-00075 Pančevo	**Super Prsten**	01-01781-53-2-17-00003 Niš

Fond Bingo 34 za naredno kolo oko: **170,000.00 KM**
Fond Bingo 39 za naredno kolo oko: **55,000.00 KM**

Konačni izvještaj Centralnog trezora za 58. redovno kolo TV BINGO od 25.12.2017. godine
Na osnovu Pravila igre TV BINGO, Komisija Centralnog trezora Priređivača "Državne lutrije Srbije" konstatovala je da u ovom kolu nema prigovora na dobitak "Bingo 34, Bingo 39, Bingo 40" i "Bingo Plus", te privremeni izvještaj za 58. redovno kolo postaje konačan.

V.d. direktora DLS
Simonida Kažić

Direktor LRS
Rajko Radovanović

Бизнис

БЕРЗА БАЊАЛУКА

СЛУЖБЕНО БЕРЗАНСКО ТРЖИШТЕ

Назив емитента	Просјечна цијена	Промјена	Промет
Телеком Српске а.д. Бањалука	1,05	-0,94	42.379,05
Република Српска - измирење ратне штете 9	88,00	-0,55	17.622,88
Хидроелектране на Дрини а.д. Вишеград	0,19	-19,13	428,17

ФОНДОВИ

Назив емитента	Просјечна цијена	Промјена	Промет
АЗИФ у преоб. Јахорина Коин а.д. Пале	0,86	0,00	0,00
АЗИФ у преоб. Полара инвест фонд а.д. Бањалука	2,46	0,00	0,00
ДУИФ Инвест нова а.д. - ОМИФ Инвест нова	0,07	8,33	4.260,23
DUIF Kristal Invest a.d. - OAIF "Opportunity Fund"	3,26	0,62	4.286,33
DUIF Kristal Invest a.d. - OMIF Future Fund	8,35	0,00	2.371,40
DUIF Kristal Invest a.d. - OMIF Maximus Fund	3,30	0,00	1.240,80
ЗАИФ у преоб. БЛБ - профит а.д. Бањалука	1,79	0,00	0,00
ЗАИФ у преоб. Борс инвест фонд а.д. Бањалука	1,16	0,00	0,00
ЗАИФ у преоб. Еуроинвестмент фонд а.д. Бањалука	6,91	16,53	1.016,36
ЗАИФ у преоб. Привредник инвест а.д. Бањалука	1,01	0,00	0,00
ЗАИФ у преоб. ВИБ фонд а.д. Бањалука	4,79	0,00	0,00
ЗИФ Униоинвест а.д. Бијељина	0,40	0,00	0,00
ЗМИФ у преоб. Актива инвест фонд а.д. Бањалука	1,82	0,00	0,00
ЗМИФ у преоб. Балкан инвестмент фонд а.д. Бањалука	1,90	0,00	0,00
ЗМИФ у преоб. Инвест нова фонд а.д. Бијељина	0,05	0,00	0,00
ЗМИФ у преоб. Кристал инвест фонд а.д. Бањалука	0,02	0,00	0,00
ЗМИФ у преоб. ВБ фонд а.д. Бањалука	1,21	0,00	0,00
ЗМИФ у преоб. Цеттер фонд а.д. Бањалука	0,45	0,00	118,80

БЕРЗА САРАЈЕВО

КОТАЦИЈА ФОНДОВА

Дионичко друштво	Средњи курс	Промјена курса	Вриједност
ЗИФ Проф Плус д.д. Сарајево	2.34	0.00	81.90

КОТАЦИЈА ОБВЕЗНИЦА

Инвестициони фонд	Средњи курс	Промјена курса	Вриједност
ФБиХ обвезнице ратна потраживања сер. А	99.50	1.00	238.80
ФБиХ обвезнице ратна потраживања сер. Б	99.00	1.52	278.19
ФБиХ обвезнице ратна потраживања сер. Е	97.50	4.16	1,755.00

ПРИМАРНО СЛОБОДНО ТРЖИШТЕ

Дионичко друштво	Средњи курс	Промјена курса	Вриједност
Сарајево осигурање д.д. Сарајево	5.00	0.00	6,530.00

ДОБИТНИК
"БОСНАМОНТАЖА" АД ПРИЈЕДОР

Цијена (КМ)	Промјена
1,41	41,00%

ГУБИТНИК
"ХИДРОЕЛЕКТРАНЕ НА ДРИНИ" АД ВИШЕГРАД

Цијена (КМ)	Промјена
0,186	-19,13%

СВЈЕТСКИ ИНДЕКСИ

Европске берзе

Индекс	Вриједност	Промјена (%)
FTSE 100 (Jan 2)	7,645.79	-0.55
CAC 40 (Jan 2)	5,291.04	-0.41
DAX (Jan 2)	12,890.24	-0.21

Америчке берзе

Индекс	Вриједност	Промјена (%)
Nasdaq (Jan 02)	6,977.77	1.07

Азијске берзе

Индекс	Вриједност	Промјена (%)
Nikkei 225 (Dec 29)	22,764.94	-0.08
Straits Times (Jan 2)	3,430.30	0.8
Hang Seng (Jan 2)	30,515.31	1.95

УПРАВА ЗА ИНДИРЕКТНО ОПОРЕЗИВАЊЕ БиХ УВЕЛА НОВИНЕ ЗА ОБВЕЗНИКЕ

Предузећа кликом пријављују порез

Сви обвезници ове године морају прећи на електронско подношење пријава, а с обзиром на погодности које су им пружене најбоље је да се што прије региструју за овај процес

ПИШЕ: МАРИЈАНА МИЉИЋ
marijanam@glassrpske.com

БАЊАЛУКА - Великим пореским обвезницима у БиХ од почетка ове године омогућено је електронско подношење пријава за порез на додату вриједност (ПДВ) и акцизе.

Новине је донијело усвајање правилника о примјени закона о порезу на додату вриједност и о акцизама.

Прије него што великим пореским обвезницима буде омогућено да електронским путем подносе пријаве они морају да се региструју на е-портал. Регистрација је дефинисана упутством о регистрацији корисника електронских услуга Управе за индиректно опорезивање (УИО) БиХ.

- Коришћењем електронских услуга порески обвезници могу на једноставнији и ефикаснији начин користити права и извршавати обавезе које се тичу индиректних пореза. У сваком тренутку имаће приступ својим подацима на е-порталу, прије свега онима у јединственом регистру обвезника индиректних пореза, те подацима са пореске картице и другим активностима. Овим отворамо ново поглавље у комуникацији са обвезницима - казао је начелник Одјељења за комуникације у УИО Ратко Ковачевић.

УИО и SWOT едукују пореске обвезнике

Управа за индиректно опорезивање БиХ ће у сарадњи са Удружењем економиста РС – SWOT одржати семинаре за велике пореске обвезнике на којима ће бити представљени сви детаљи у вези са подношењем електронских пријава за ПДВ и акцизе и регистрацију на е-портал. Први семинар биће одржан 25. јануара у Тузли, а дан касније у Сарајеву. Исти скуп заказан је за 30. јануар у Бањалуци, а за 2. фебруар у Мостару.

ПДВ И АКЦИЗЕ ЕЛЕКТРОНСКИМ ПУТЕМ ПРВЕ ЋЕ ПРИЈАВЉИВАТИ ВЕЛИКЕ ФИРМЕ

Великим пореским обвезницима ће већ данас путем електронске поште бити достављена изјава коју треба да попуне да би могли да користе електронске услуге УИО.

- Потписану и овјерену изјаву треба да доставе најкасније до 12. јануара у регионални центар УИО којем припадају. Ако неко од њих не попуни изјаву нисмо дужни да их региструјемо. Након провјере исправности изјаве активираћемо кориснички налог за е-портал и на и-мејл адресу доставити обавјештење да је то учињено - казао је Ковачевић.

УИО је позвао и мала и средња предузећа да поднесу захтјев за регистрацију на е-портал, тако да ће и они касније моћи електронски подносити пријаве.

- Сви обвезници ове године морају прећи на електронско подношење пријава. С обзиром на погодности које су им пружене, најбоље је да се што прије региструју за овај процес. Очекује се да од почетка 2019. године у потпуности прећемо на електронску комуникацију са пореским обвезницима - казао је Ковачевић.

Привредници истичу да су већ обавијештени о новинама које је увео УИО.

- Омогућавање електронског подношења пријаве за ПДВ и акцизе је један од бољих потеза институција. То ће предузећима смањити административне трошкове и омогућити лакши рад. Нови систем рада је једноставнији и практичнији - казао је предсједник Уније удружења послодаваца РС Драгутин Шкребић.

ШКРЕБИЋ: НОВИНЕ СМАЊУЈУ ТРОШКОВЕ И ОЛАКШАВАЈУ РАД

Порески обвезници поздрављају нови систем рада УИО

ФОТО: ГЛАС СРПСКЕ

Берлин

Највиша запосленост од уједињења

БЕРЛИН - Стопа запослености у Њемачкој повећана је у 2017. години за 1,5 одсто, на 44,3 милиона људи, саопштио је Савезни биро за статистику. Тиме је стопа запослености достигла највиши ниво од поновног уједињења Њемачке 1990. године, а број људи који раде расте константно већ 12 година. Стопа незапослености пала је прошле године на 3,7 одсто. (Срна)

NOVA BANKA ЗА ДОБРА НОВА ВРЕМЕНА

KURSNA LISTA

Važi za dan 3.1.2018.

0800 50011 www.novabanka.com wap.novabanka.com

VALUTA			Paritet	Kupovni kurs za efektivu	Prodajni kurs za efektivu
Naziv	Šifra	Oznaka			
AUSTRALIJSKI DOLAR	036	AUD	1	1.229881	1.299978
KANADSKI DOLAR	124	CAD	1	1.261490	1.326515
HRVATSKA KUNA	191	HRK	100	25.630837	26.682359
DANSKA KRUNA	208	DKK	1	0.256927	0.267961
JEN	392	JPY	100	1.416786	1.477629
NORVEŠKA KRUNA	578	NOK	1	0.191801	0.202732
ŠVEDSKA KRUNA	752	SEK	1	0.191732	0.202660
ŠVAJCARSKI FRANAK	756	CHF	1	1.626237	1.704791
FUNTA STERLINGA	826	GBP	1	2.122859	2.248511
AMERIČKI DOLAR	840	USD	1	1.586778	1.671580
SRPSKI DINAR	941	RSD	100	1.581533	1.692142
TURSKA LIRA	949	TRY	1	0.399219	0.443099
EVRO	978	EUR	1	1.955830	1.955830

Banka zadržava pravo promjene kursne liste.
Provizija na otkup EUR-a 0,65% i na prodaju EUR-a 0,30%.

Хроника

Не престаје потрага у Сарајеву

Тијело Мулића траже већ 20 дана у Миљацки

САРАЈЕВО - Потрага за тијелом Алдина Мулића, који је 13. децембра упао у Миљацку у сарајевском насељу Долац, траје пуних 20 дана и наставиће се, потврдили су у Федералној управи Цивилне заштите (ФУЦЗ).

Додали су да потрага за Мулићем није била ни прекидана.

- Тражимо и даље. У сталном смо контакту са службама заштите, кантоналним и републичким. Посматрамо терен, ронioци су излазили, али безуспјешно - рекли су у ФУЦЗ.

Ирхан Фочо (24) и Алдин Мулић (28), нестали су у набујалој Миљацки у ноћи 13. децембра. Тијело Фоче, који је скочио у ријеку како би спасио Мулића, нађено је у Босни код Високог.

Н. Б.

Ливно

Пронађен леш младића

ЛИВНО - Беживотно тијело Амера Ситнића (28) из Ливна, који је нестао 29. децембра, пронађено је у недјељу у близини насеља Губер, поред Ливна.

У МУП-у Ливањског кантона саопштили су да се младић убио.

- Према обављеном увиђају, највјероватније се ради о самоубиству вјешањем. У близини тијела је пронађен и аутомобил настрадалог - рекли су у полицији.

Н. Т.

Изгорјела столарска радња у Бугојну

Столар повријеђен док је гасио ватрену стихију

БУГОЈНО - Столар Бесим Хоџић из Бугојна тешко је повријеђен када је покушао да угаси пожар који је избио у његовој столарској радњи у бугојанском насељу Горуша.

Ватра је букнула прво на димњаку у радњи током ноћи између 1. и 2. јануара, а Хоџић је због тежине повреда превезен у Кантоналну болницу Травник.

Према незваничним информацијама Хоџић је ватрену стихију покушао да угаси водом и тада је дошло до пуцања димњака и експлозије. Ватра се брзо проширила на цијелу радњу, а Хоџић је задобио тешке опекотине.

У Ватрогасном друштву Бугојно рекли су да су дојаву о пожару добили јуче око 2.50 часова, након чега су на терен упућена два ватрогасна возила.

- Интервенцијом је спријечено да се ватра прошири на околне објекте. Радионица у којој се налазило неколико столарских машина је изгорјела. Узрок пожара ће бити познат након истраге - рекли су ватрогасци.

Н. Т.

Новогодишњу ноћ у приједорској регији обиљежиле крађе

Из куће украдени новац и накит вриједни 35.000 КМ

НОВИ ГРАД - Полиција трага за лоповима који су током новогодишње ноћи украли новац и накит из куће Сенудина В. у Црној Ријеци код Новог Града, чиме је власнику причињена штета од 35.000 марака.

У Полицијској управи (ПУ) Приједор, наводећи иницијале, саопштено је да је крађа почињена у ноћи између 31. децембра и 1. јануара.

- Обављен је увиђај и изузети су одређени трагови с циљем проналаска починилаца ове тешке крађе - рекли су у полицији и навели да не могу да откривају детаље.

Незванично сазнајемо да су провалници покупили 30.000 марака и златни накит вриједан око 5.000 марака. Извор близак истрази је казао да је у кућу провљено и да су разбојници све испретурали док нису нашли плијен. Власник куће Сенудин В. није желио да коментарише ову крађу.

Осим ове крађе на подручју Приједора ухапшен је М. М. (50) који је покушао да опљачка киоск. Ријеч је о пацијенту који је претходно побјегао из приједорске болнице "Др Младен Стојановић". Он је на одјељење психијатрије доведен у ноћи између 30. и 31. децембра, да би само два часа касније побјегао, те покушао да обије киоск у близини ове здравствене установе.

ПАЦИЈЕНТ ПОБЈЕГАО И ПОКУШАО ДА ОПЉАЧКА КИОСК

- Полиција је М. М. затекла док је провљивао у киоск око 2.30 часова, а раније је спроведен на одјељење психијатрије у болницу у Приједору. Утврђено је да је М. М. прије него што је побјегао у болници запалило два кревета. Против њега ће надлежном тужилаштву бити достављен извјештај за кривично дјело које је починио - саопштено је из ПУ Приједор.

Додали су да је осумњичени М. М. након хапшења враћен на одјељење психијатрије.

Н. Т.

Повећан број саобраћајних несрећа у Српској

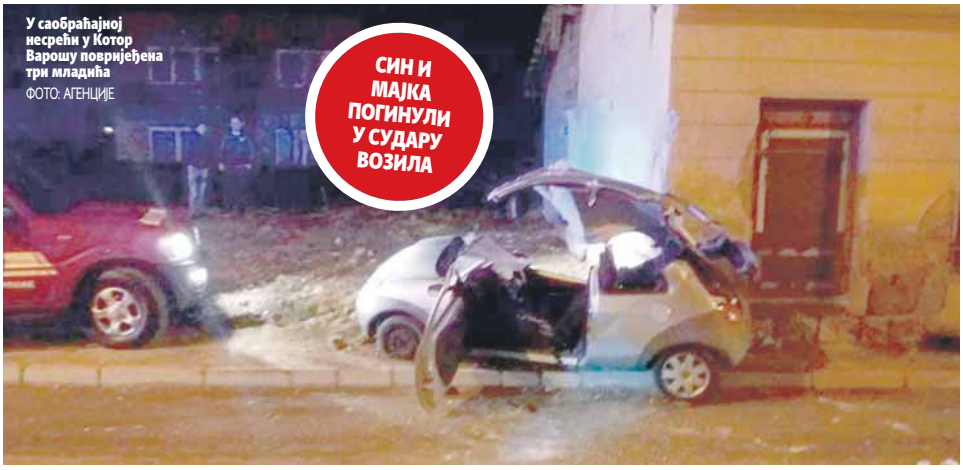

У саобраћајној несрећи у Котор Варошу повријеђена три младића
ФОТО: АГЕНЦИЈЕ

Младост остала на путу

Матео Пуљак (32) возилом ударио у наплатне кућице, Марко Ћејић (18) страдао у слијетању са пута, а Драшко Лајић (33) погинуо у судару "џете" и "рено мегана". Дарко (32) и Радојка (54) Тодоровић страдали код Мркоњић Града

ПИШЕ: НЕВЕНА БУНИЋ
NevenaB@glassrpske.com

ЛАКТАШИ, МРКОЊИЋ ГРАД - Клизави путеви, неприлагођена брзина и други узроци били су кобни за пет особа, а 14 их је повријеђено у саобраћајним несрећама у Републици Српској.

У овим несрећама, које су се догодиле за вријеме новогодишњих празника, угашено је неколико младих живота, док су три малољетнице повријеђене.

Матео Пуљак (32) из Бањалуке погинуо је у недјељу рано ујутро када је својим "голфом 4" ударио у наплатне кућице на магистралном путу Бањалука - Клашнице у Гламочанима.

Марко Ћејић (18) из Лакташа страдао је у ноћи између петка и суботе када је изгубио контролу над аутомобилом, слетио са пута и погинуо. У возилу је био и његов брат Милош (24) који је тешко повријеђен. Дежурни тужилац Окружног тужилаштва Бањалука је наредио ванредни технички преглед возила, али и обдукцију тијела.

Судар два "аудија" био је кобан за Дарка Тодоровића (32) и његову мајку Радојку (54) из Доњег Рибника, који су погинули на магистралном путу у Превилама код Мркоњић Града. Несрећа се десила у петак око 18 часова, а погинули Дарко био је за воланом "аудија 80", док је његова мајка била сувозач, а "аудијем А6" управљао је Белмин Бегић (20) из Санског Моста. У "аудију 80" је била и дјевојка Ђ. К. (17), која је повријеђена. Утврђују се узроци ове саобраћајне несреће.

На магистралном путу Бањалука - Градишка у Брестовчини живот је изгубио Драшко Лајић (33) из Градишке, који је погинуо у петак. Лајић се налазио за воланом "џете", а у овој несрећи повријеђена је М. Н., која је била сувозач у "мегану", а њиме је управљао Бањалучанин Мирко Јаракула (24).

Пет особа повријеђено је јуче у судару "опела" и "ладе" на магистралном путу Зворник - Милићи, код другог тунела.

ТЕШКО ПОВРИЈЕЂЕНЕ ДВИЈЕ ТИНЕЈЏЕРКЕ

К. Д. (21), Т. С. (19) и Б. Н. (23) из Бањалуке повријеђени су у слијетању "форда" у улици Цара Душана у Котор Варошу. Несрећа се десила у понедјељак око четири часа када су младићи аутомобилом ударили у бетонску ограду. Они су превезени у Универзитетски клинички центар РС у Бањалуци.

У судару BMW-а и "хјундаија" у недјељу поподне у Бањалуци тешко су повријеђене малољетнице К. М., М. З. (17) и Марио Орозовић (20) из овог града. Малољетнице су биле путници у BMW-у, којим је управљао Александар Мирјанић (20). За воланом "хјундаија" је био Орозовић, који је зарадио ишчашење кука. Малољетници М. З. је повријеђена глава и налази се на апаратима за дисање на УКЦ-у РС у Бањалуци, а другој тинејџерки К. М. је поломљена подлактица.

Потрага

Велики број грађана Маглаја, али и околних насеља низводно уз ријеку Босну почео је у понедјељак ујутро потрагу за несталим младићем Есадом Омерсофтићем. За њим се трага након тешке саобраћајне несреће која се догодила у првим часовима 2018. године.

До саобраћајне несреће дошло је када је младић са "опел астром" слетио у ријеку Босну. Из корита је брзо након слијетања извучен аутомобил, док Есад, који је управљао возилом, није пронађен.

НЕСЕБИЧНИ И ХЕРОЈСКИ ПОДВИЗИ ПОЛИЦАЈАЦА

Спасили пет живота из хладних ријека

Полицајац Слађан Дачић из Сане извукао Н. М. (22) који је скочио у воду у намјери да се убије. Његове колеге из Градишке и Добоја из Саве и Спрече извукле још четворо унесрећених и спасиле их од сигурне смрти

ПИШУ: НЕБОЈША ТОМАШЕВИЋ
ntomasevic@glassrpske.com
СНЕЖАНА ТАСИЋ
krozrs@glassrpske.com

Слађан Дачић приједорски херој
ФОТО: С. ТАСИЋ

РИБАР УПАО У САВУ И ДОЗИВАО ПОМОЋ

ПРИЈЕДОР - Све се догодило изненада и није било времена за размишљање. Чим сам видио младића како се с моста баца у Сану, скочио сам за њим. Вода је била толико хладна да сам једва могао да дишем, али, срећом, успио сам да га спасим.

Овако је свој херојски чин описао млади полицајац из Приједора Слађан Дачић (28) који је од сигурне смрти спасио Н. М. (22), који је скочио у воду с приједорског Градског моста. Осим Дачића, храброст и несебичност протеклих дана показале су и његове колеге из Градишке и Добоја. Они су из Саве и Спрече извукли четворо унесрећених и спасили их од сигурне смрти.

Дачић је испричао да је јуче нешто иза поноћи, док је пролазио аутомобилом, на градском мосту у Приједору уочио младића који је намјеравао да се баци у воду.

- Стајао је на ивици моста спреман на скок. Пришао сам му возилом и кроз прозор сам покушао да успоставим контакт с њим, да започнем разговор. Рекао сам му: "Брате, немој", и он се окренуо према мени и казао да мора скочити. Три до четири пута је то поновио и нагласио да не зна да плива - присјетио се Дачић.

Додао је да је баш у моментима када је излазио из аутомобила како би га спасио овај младић изненада скочио у воду.

- Чим сам то видио, отрчао сам до краја моста и успут скинуо јакну и ципеле, те скочио за њим у воду. Све се дешавало у секундама. Чуо сам га како запомаже, како се бори са водом. Био је мрак, тешки услови за спасавање. Када сам почео пливати, вода је почела да ме носи, али сам успио да допливам до њега, те да га ухватим за јакну и крагну - казао је Дачић.

Према његовим ријечима, тада се, чврсто држећи младића, окренуо према обали и почео снажно да плива.

- Пливао сам око 300 метара и успио сам да с њим изађем на обалу. Нисам познавао тог момка, а тек када смо изашли, он је мало дошао себи и тада сам сазнао да је ријеч о Н. М. (22) који је радио у једној од градских пекара. Када је завршио смјену, кренуо је у овај свој самоубилачки поход - испричао је Дачић.

Истакао је да му је веома драго што је успио да спаси један живот те да би исто понновио ако би се опет нашао у сличној ситуацији.

- Жао ми је тог човјека који се тако млад нашао у безизлазној ситуацији, па је покушао да се убије. Кад сам га спасио, захваљивао ми је више пута и говорио да је слабијег имовинског стања, али да има, да би ми све паре дао што сам га спасио. Ни хладна вода ни претрпљени шок нису ми толико тешко пали колико те његове ријечи - рекао је Дачић.

Болница

Младић Н. М., који је скочио у ријеку Сану у Приједору, смјештен је на Одјељење психијатрије болнице у Приједору. Срећом, његово здравствено стање није тешко и није угрожен.

У Полицијској управи Приједор, чији је полицајац Слађан Дачић из воде извукао овог младића, казали су да је несебичан чин њиховог колеге показатељ да су припадници МУП-а Републике Српске спремни да жртвују своје животе како би спасили друге.

ТРОЈЕ МЛАДИХ "ТОЈОТОМ" СЛЕТЈЕЛО У СПРЕЧУ

Овај храбри полицајац у вријеме овог догађаја није био на дужности, већ се из града враћао кући с дјевојком.

Сличну херојску причу имају и Дачићеве колеге полицајци Касим Бегановић и Златко Ковачевић који су 1. јануара у Градишци из хладне Саве извукли риболовца Горана Ђ. (39) који је упао у ову ријеку. Они су у акцију спасавања кренули након дојаве да се мушкарац налази у Сави и да позива у помоћ и виче да му је хладно. Унесрећеног су затекли у води како се држи за чамац. Бегановић му је пружио руку и уз помоћ колеге Ковачевића извукао га на обалу гдје су га дочекали љекари Службе хитне помоћи те му указали помоћ. Још није познато како је Горан упао у воду, али се зна да је био пијан. Према незваничним информацијама, овај рибар је и раније пијан понекад правио проблеме због којих је интервенисала полиција.

Захваљујући брзој реакцији припадника Полицијске управе Добој и ватрогасаца спасене су три особе које су "тојотом" слетјеле у ријеку Спречу у мјесту Станић Ријека код Добоја.

Несрећа се десила 1. јануара око 20.30 часова, а у возилу су били Армин Сулејмановић из Грачанице и двије малољетнице од којих је једна његова дјевојка. Према незваничним информацијама, Сулејмановић је успио да извуче дјевојке на површину воде, а из хладне ријеке су их извукли полицајци и ватрогасци. Одмах након извлачења помоћ су им пружили љекари Службе хитне медицинске помоћи, а све троје су задобили лакше повреде.

У двије ријечи

Пронађена жива беба у контејнеру

САРАЈЕВО - Жива беба, која има тек неколико дана, пронађена је у контејнеру у улици Кошево у Сарајеву, потврдили су у МУП-у Кантона Сарајево.

Новорођенче је пронашао полицајац, а још није познато како је завршило у контејнеру, нити ко су неодговорни родитељи.

Беба је превезена на Педијатријску клинику у Клинички центар Универзитета у Сарајеву. У цијели случај је укључен и Центар за социјали рад. (Агенције)

Добојлије марихуану продавале у Прњавору

БАЊАЛУКА - Добојлије Милко Шарчевић (21) и Никола Ђурић, одраније познати по кривичним дјелима, остаће још два мјесеца иза решетака због сумње да су шверцовали марихуану, спид и екстази.

Овом двојцу притвор је продужио бањалучки Окружни суд, а очекује се да ће истрага против њих у том периоду бити завршена и подигнута оптужница.

Шарчевића и Ђурића бањалучко Окружно тужилаштво терети да су Борису Р. нудили на продају дрогу коју су из Добоја довезли у Прњавор.

Н. Т.

Подметнут пожар на аутомобилу

САРАЈЕВО - "Рено сеник" изгорио је у новогодишњој ноћи у сарајевској улици Рамиза Салчина, а на сву срећу није било повријеђених.

Ватрогасци су угасили ватру око четири часа ујутро, а према првим информацијама, пожар је подметнут. Полиција је извршила увиђај на лицу мјеста.

- Радимо на расвјетљавању овог случаја - рекли су у Министарству унутрашњих послова Кантона Сарајево.

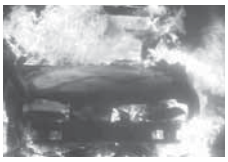

Н. Б.

Регион

Полиција поднијела кривичну пријаву

Возио у супротном смјеру аутопутем Загреб - Сплит

ЗАГРЕБ - Полиција хрватске Личко-сењске županije окончала је истрагу против 21-годишњег младића из Доњег Кукурузара, који је на аутопуту Загреб - Сплит возио у супротном смјеру без возачке дозволе.

- Он је осумњичен да је 31. децембра на аутопуту А-1 од чвора Оточац до јужног портала тунела Пласина прије стицања права на управљање моторним возилима Б категорије, управљао приватним аутомобилом задарских регистрација супротним смјером кретања, односно коловозним траком намијењеном за саобраћај возила из смјера Сплита у смјеру Загреба - саопштено је из полиције.

Хрватски медији наводе да је против овог 21-годишњака поднесена кривична пријава.

ЖИВИ СМО СВЈЕДОЦИ ДПС-овог МОТА: "АКО НЕ КРАДЕШ ОД ДРЖАВЕ, КРАДЕШ ОД СОПСТВЕНЕ ПОРОДИЦЕ".

БРАНИСЛАВ ВЕЉКОВИЋ, ПРЕДСЈЕДНИК ОПШТИНСКОГ ОДБОРА СДП-а ПЉЕВЉА

УСКОК подигао оптужницу против 57 особа

Хрвати и Кинези оштетили буџет за 1,8 милиона евра

ЗАГРЕБ - Девет хрватских, 48 кинеских држављана и 39 трговачких друштава УСКОК је оптужио јуче пред загребачким Županijским судом за низ кривичних дјела и предложио да им буде одузета противправно стечена имовинска корист. Група је, како сумња УСКОК, оштетила буџет Хрватске за 1,8 милиона евра. УСКОК је навео да се првооквривљеном ставља на терет да је, од почетка фебруара 2013. до 30. новембра 2016. године у Загребу, у заједничко дјеловање повезао четворо

окривљених ради прибављања веће имовинске користи за себе и остале окривљене те омогућавања избјегавања плаћања ПДВ-а и пореза на добит окривљеним трговачким друштвима.

План злочиначког удружења, наводи УСКОК, реализован је посредством 12 трговачких друштава, чији је стварни оснивач и водитељ послова био првоокривљени, а која су основана искључиво ради издавања невјеродостојних рачуна за робу која та трговачка друштва нису испоручила окривљеним трговачким друштвима. Након плаћања испостављених рачуна новац је подизан у готовини те је потом, уз задржавање договорене провизије од осам одсто од уплаћеног износа рачуна, враћан окривљеним трговачким друштвима. (Агенције)

ДОБРА ВИЈЕСТ

ЗАГРЕБ

Од 1. јануара хрватски држављани који посједују еличну карту моћи ће електронским путем затражити издавање пасоша, објавио је министар унутрашњих послова Хрватске Давор Божиновић.

ПОДГОРИЦА

Готово сваки 68. грађанин Црне Горе је лопов или 1,5 одсто укупног броја становништва. То је, међутим, рачуница која се добија само на основу броја лопова који су регистровани у полицијским евиденцијама.

ЛОША ВИЈЕСТ

Македонија

Циљао дивљач, ранио комшију

СКОПЉЕ - Житељ македонског села Будинарци код Берова С. К. (63) упуцан је када га је ловац помијешао с плијеном.

Док је сакупљао шумске плодове у мјесту званом Лесове ливаде, одједном је у предјелу обје ноге осјетио оштар бол, послије чега се срушио на земљу.

Тек касније је сазнао да је на њега из ловачке пушке пуцао И. П. (38), из истог села, који је од свог комшије помислио да је дивљач. Полиција је саопштила да је И. П. на удаљености од око 60 метара видио да се помјерају гране смреке и чуо да тамо нешто шушка. Вјерујући да је у питању дивљач, он је подигао пушку и у том правцу испалио два патрона.

Истог тренутка је чуо врисак, а када је дотрчао до смреке, на земљи је угледао рањеног С. К. Повријеђени човјек је одмах одвезен у Здравствени дом у Берово, али је због озбиљности рана пребачен у Клинички центар у Штип. (Агенције)

Си-Ен-Ен изабрао најбоља мјеста за туристе

Хрватска избрисана са листе топ дестинација

ЗАГРЕБ - Првог дана 2018. године Си-Ен-Ен је препоручио топ туристичке дестинације за нову годину. Предложили су 18 градова и држава које би туристи свакако требало да посјете. Међу њима су многи до сада познати, али и непознати градови и државе, али на том списку нигдје нема Хрватске. Србија се, међутим, нашла на четвртом мјесту листе најпожељнијих дестинација.

Си-Ен-Ен наводи да туристи почињу да долазе у Србију привучени дивним призорима, богатом историјом, невјероватном вриједношћу новца и пуно сира. Београд је већ познат као град забаве и провода. Национални паркови Копаоник и Златибор нуде зимске спортове и љети бијег у епске планинске пејзаже. И тако, мало-помало, Хрватска са својом обалом може убрзо да остане земља која привлачи само купаче и младе у три-четири љетна мјесеца. Загреб се може хвалити својим адвентом, али, руку на срце - то је више него мизерна понуда која туристима не даје разлог да се опет врате. Загреб је у љетним мјесецима потпуно мртав.

Хрватско министарство бораца највише новца дало Друштву за истраживање троструког логора Јасеновац

Држава помаже удружењу које негира холокауст

Антифашистички дневник истиче да додјела новца указује на застрашујуће посљедице легализације проусташких групација у Хрватској

ЗАГРЕБ - Министарство бораца Хрватске је на конкурсу додијелило новац махом удружењима која се баве рехабилитацијом усташтва и спровођењем "политике помирења".

Министарство бораца додијелило је 50.000 куна (6.700 евра) Друштву за истраживање троструког логора Јасеновац. Ријеч је о удружењу чији чланови отворено негирају холокауст и усташки геноцид над Србима, пише Антифашистички дневник, истичући да додјела средстава дијелу удружења указује на застрашујуће посљедице легализације и нормализације проусташких, ревизионистичких и негационистичких групација у Хрватској.

На конкурсу је иначе највише профитирало "Удружење за његовање успомене на жртве Мацеља 1945", чији се чланови баве истраживањем партизанских злочина након рата, идентификацијом жртава и организацијом свечаних комеморација, отварањем спомен-собе за жртве, радовима на истраживању јама у Мацељској шуми и организацијом ходочашћа под називом "Крижни пут - стопама побијених".

Удружење је добило петину укупног фонда, односно 100.000 куна (око 13.000 евра). На челу удружења је бивши саборски посланик ХДЗ-а Стјепан Бачић.

ДРЖАВА ДАЛА НОВАЦ И ЗА ПРОЈЕКАТ "ОТКРИВАЊЕ ИСТИНЕ О ЛОГОРУ У ЈАСЕНОВЦУ"

Осим што је, према писању Антифашистичког дневника, већина средстава предвиђених овим конкурсом додијељена удружењима која се баве рехабилитацијом усташтва и спровођењем "политике помирења", Министарство је удружењу "Друштво за истраживање троструког логора Јасеновац" додијелило чак 50.000 куна за пројекат под називом "Откривање истине о логору у Јасеновцу као подршка учесницима и страдалницима Другог свјетског рата".

На челу Друштва је Стјепан Разум, католички свештеник запослен у Хрватском државном архиву. Разум је на свом "Фејсбук" профилу током 2017. године у неколико наврата објавио видео-снимке у којима се рехабилитује политика њемачког нацисте Адолфа Хитлера и негира постојање гасних комора у Аушвицу.

НОВАЦ УДРУЖЕЊУ КОЈЕ ИСТРАЖУЈЕ ПАРТИЗАНСКЕ ЗЛОЧИНЕ

Томо Медвед, хрватски министар бораца
ФОТО: АРХИВА

Запошљавање

Хрватска власт прећутно одобрава рехабилитацију усташтва, а у прилог томе говори и чињеница да спомен-плоча са усташким поздравом "За дом спремни" ни годину након постављања није уклоњена из Јасеновца. Осим тога, у хрватску владу и кабинет предсједнице запослени су поклоници усташког поглавника Анте Павелића и бивши шпијуни. Посљедње у низу скандалозних запошљавања у хрватским институцијама је именовање Анте Јурића за члана Савјета Владе Хрватске за Хрвате изван Хрватске.

Србија

Регулаторно тијело за електронске комуникације

Косово од јуна укида позивни број Србије

ПРИШТИНА - Позивни бројеви Србије (+381), Словеније (+386) и Монака (+377), које су косовски телефонски фиксни и мобилни оператери користили до сада, биће укинути до јуна.

Приштински медији су пренијели да је то објавило Регулаторно тијело за електронске и поштанске комуникације (РАЕПК).

Наводи се да тако "у 2018. години неће бити међународних телефонских оператера на Косову, јер ће Косово имати само свој позивни број +383".

Успостављање позивног броја за Косово договорено је у децембру 2016. године након тродневних преговора представника Београда и Приштине у Бриселу. Међународни код +383 у функцији је од 2. фебруара 2017. године.

ДОЛАЗАК ДОНАЛДА ТРАМПА У СРБИЈИ БИ ИЗАЗВАО УВЕЛИЧАНЕ НАДЕ.

КАЈЛ СКОТ, АМЕРИЧКИ АМБАСАДОР У СРБИЈИ

Небојша Стефановић, министар унутрашњих послова

ЕУ и САД треба да реагују на пријетње из Приштине

БЕОГРАД - Србија не може да дозволи да Срби буду увијек народ који је дозвољено убијати и мучити, а да за то нико не одговора, поручује потпредсједник Владе и министар унутрашњих послова Небојша Стефановић поводом пријетњи албанских политичара из Приштине уочи почетка рада Специјалног суда за злочине ОВК.

Стефановић је истакао да очекује од међународне заједнице да реагује на те пријетње, а прије свега да се о њима изјасне САД и ЕУ, као

они који су, каже, "били највећи подржавалац Приштине у њеним настојањима".

- Важно је да се изјасне о томе шта они кажу када ти људи које подржавају кажу да ће, уколико се буде тражила правда и гонили злочинци, стварати нове терористичке формације које ће опет убијати људе - истакао је Стефановић.

Истиче да је формирање тог Суда закаснио потез, имајући у виду све што је учињено да би се злочинци заштитили.

- О притисцима на сведоке, њиховом нестанку, убијању, уклањању форензичких и других доказа, могли би томови да се напишу. То је, свакако, питање за највеће спонзоре такозване независности Косова - истиче министар Стефановић. (Танјуг)

ДОБРА ВИЈЕСТ

БЕОГРАД

Традиционална хуманитарна новогодишња манифестација Улица отвореног срца одржана је на више локација у Београду.
Велики број грађана окупио се у Светогорској улици.
Одржана је хуманитарна аукција умјетничких предмета.

Копаоник

Румунима на дочеку Нове године украдено пет "аудија"?

КОПАОНИК - Група Румуна која је дошла на Копаоник на дочек Нове године остала је без аутомобила и ствари које су имали у њима.

Румунски медији преносе да је група дошла на прославу и да су се сутрадан "пробудили без начина да се врате кући".

Како се наводи, нестало је пет аутомобила "ауди а4" старих осам година. Медији истичу да је у близини познатог скијалишта "Косово где нема контроле".

- Сви аутомобили су исти модел и сви су 2009. годиште, претпостављам да је у питању организована крађа, плашим се да су већ растављени у дијелове - навео је један од оштећених.

Потврде да је до крађе дошло још нема из српске полиције.

СУБОТИЦА

Младић из Суботице (29) убио је своју дјевојку у Сегедину након дочека Нове године. Осумњичени и жртва су из Војводине и у Мађарску су отишли ради дочека Нове године. Након убиства мушкарац је покушао да изврши самоубиство.

ЛОША ВИЈЕСТ

Обрачуни црногорских криминалаца прелили се на српску престоницу

Припадник "кавачког клана" убијен у Београду

Испитује се да ли је убиство повезано са снимком који је 16. децембра објављен на "Јутјубу" са детаљним информацијама о "кавачком клану", који је тада, према ријечима експерата, најавио крваву освету

Полиција трага за убицом ФОТО: АРХИВА

Даворин Балтић

БЕОГРАД - Држављанин Црне Горе и припадник "кавачког криминалног клана" Даворин Балтић (41) убијен је из више хитаца из ватреног оружја док је био у свом возилу на Врачару.

Убиство се догодило у ноћи између понедјељка и уторка, а његово тијело пронађено је у возилу. Према ријечима портпарола Хитне помоћи Наде Мацуре љекарска екипа је на лицу мјеста констатовала смрт мушкарца.

Криминалистички инспектори обавили су увиђај и за убицом се трага. Први резултати истраге указују да је у питању наставак обрачуна црногорских криминалних кланова. То је потврдио и директор српске полиције Владимир Ребић. Ребић је рекао да је "црногорски клан најопаснији и најјачи у региону".

Према полицијским подацима Балтић је високопозиционирани члан "кавачког клана", на чијем челу су наводно Слободан Кашћелан и Радоје Звицер. Сукоби и обрачуни два клана из Црне Горе, "шкаљарског" и "кавачког", све чешће се одигравају на територији Србије. Некада јединствени "которски клан" подијелио се због нестанка кокаина у Шпанији, а њихов сукоб се прелива и на улице Београда, а понекад и других градова у Србији.

Испитује се могућност да ли је убиство повезано са снимком који је 16. децембра објављен на "Јутјубу" са детаљним информацијама о овом клану, који је тада, према ријечима експерата, најавио крваву освету. Наиме, двије недјеље раније, осванио је снимак на коме се налазе подаци и хијерархија у "кавачком клану", од вође, преко истакнутих чланова, па све до разних аудио снимака њихових разговора.

300

килограма дроге нестало у Шпанији, након чега је дошло до подјеле "которског клана"

25

живота однио рат "кавачког" и "шкаљарског клана" за три године

16.

децембра објављен снимак са информацијама о "кавачком клану"

РЕБИЋ: УБИСТВО ОБРАЧУН КРИМИНАЛНИХ КЛАНОВА

Експерт и професор безбједности Дарко Трифуновић тада је изјавио да се плаши да снимак може довести до још убистава. Јасно је из чије кухиње је стигао овај кратки филм, за чију режију је искоришћено име Радоја Звицера, вође "кавачана", једног од два супротстављена мафијашка клана, који ратују скоро три године.

- Све указује да су припадници супротног клана, "шкаљарског", подметнули снимак да би се сукоб интензивирао - навео је Трифуновић.

Престоница Србије ове године играла је значајну улогу у суровом рату црногорских кланова. Брутални обрачуни и хладнокрвне ликвидације "шкаљара" и "кавача" одигравале су се на улицама црногорских градова, али су чланови ових кланова најчешће уточиште покушавали да пронађу баш у Београду, гдје су ове године најчешће и "падали" у руке правде.

Минула 2017. година донијела је бројне изазове полицији у Београду. Неке криминалне групе се боре за опстанак, друге покушавају да врате изгубљени примат, треће траже простор у вакууму насталом након "пада" неких од вођа подземља.

ЦРНОГОРСКИ КЛАНОВИ НАЈОПАСНИЈИ У РЕГИОНУ

Један сукоб, ипак, постао је константа посљедњих година у криминалном свијету - рат до смрти "кавачког" и "шкаљарског клана". Нестанак 300 килограма кокаина негдје у егзотичним шпанским лукама разрјешење већ трећу годину добија на много мање егзотичним локацијама: од которских тргова, преко подгоричких локала до улица Београда и Новог Сада.

Кад ће се коначно смирити нико не зна. Црна Гора је у једном тренутку доведена на корак од увођења ванредног стања, а рације које се готово свакодневно спроводе дуж црногорског приморја тек треба да дају резултате. (Агенције)

Крвава 2017.

Прошле године у Црној Гори је убијено више припадника два криминална клана. Црна серија убистава која су се током 2016. године ређала готово сваког мјесеца, почела су у јануару 2017. ликвидацијом "кавчанина" Ђорђа Секуловића. У априлу мета је био Душко Роганović, члан "кавачког клана", испод чијег возила је била постављена бомба. Роганović је у нападу остао без обе ноге. Неколико дана касније на тераси стана у Београду рањен је Милош Ђуричковић, брат убијеног Радомира Ђуричковића и рођак убијеног Горана Ђуричковића, припадника "шкаљарског клана". Брутални ликвидације чланова породице Роганović су настављене. Убијани су и хапшени један по један... браћа, отац, стриц, тјелохранитељи... Ни "кавачи" нису остали дужни "шкаљарском клану", па је тако у октобру мучен и са пет хитаца у леђа убијен "шкаљар" Перо Дамјановић.

Свијет

TOP STORIES CNN

Експерти предвиђају да ће свијет остати без чоколаде у наредних 40 година јер се биљка какаовац бори да опстане у све топлијим временским условима. Какаовац може да расте само 20 степени сјеверно и јужно од екватора и да би биљка опстала потребни су посебни услови у смислу влаге и довољно кише. Међутим, пораст температуре за 2,1 степен Целзијуса могао би у наредних 30 година услијед глобалног загријавања скоро да уништи ову биљку, а самим тим и индустрију чоколаде, саопштила је америчка Управа за океане и атмосферу.

Бразил

Девет мртвих у обрачуну банди

РИО ДЕ ЖАНЕИРО - Најмање девет особа је погинуло, а 14 је повријеђено у обрачуну ривалских банди у затворском комплексу у бразилској савезној држави Гојас, саопштиле су локалне власти. Нереди су избили када је група затвореника из крила "Ц" напала затворенике у крилима "А", "Б" и "Д", које контролише ривалска банда. Током обрачуна из затвора је побјегло најмање 77 затвореника и у току је потрага за њима. (Агенције)

Тензије на Корејском полуострву

Сеул понудио дијалог Пјонгјангу

СЕУЛ - Јужна Кореја је понудила да одржи преговоре са Сјеверном Корејом о "пат позицији" у вези са програмом оружја Пјонгјанга, пренијели су јужнокорејски медији.

Позив на преговоре услиједио је дан након што је сјевернокорејски лидер Ким Јонг Ун изјавио да је Пјонгјанг отворен за преговоре, али и то да ће наставити са масовном производњом нуклеарних глава.

Корејски министар за уједињење Чо Мјонг Гјон изјавио је да је о понуди преговора на највишем нивоу разговарано са Вашингтоном, док је одржавање заједничких војних вјежби САД и Јужне Кореје одгођено до завршетка Зимских олимпијских игара у јужнокорејском граду Пјонгчанг.

- Искрено се радујемо директном разговору са Пјонгјангом о интересима обје стране, као и учешћу Сјеверне Кореје на Зимским олимпијским играма у Пјонгчангу - рекао је Чо.

Чо је изјавио да очекује да ће разговори бити одржани у пограничном насељу Панмунџом и да ће бити фокусирани на учешће Сјеверне Кореје на Олимпијади, али да ће се стране дотаћи и других питања, укључујући денуклеаризацију Пјонгјанга. Уколико разговори почну у уторак, 9. јануара, биће то први такав дијалог још од децембра 2015. године.

Рекордно ниске температуре на сјеверноамеричком континенту

САД у оковима зиме

Такозвани индекс хлађења се због вјетра спустио на минус 36 степени Целзијуса у Дулуту, у Минесоти, а на чак минус 50 степени Целзијуса у сјеверноисточној Монтани

Зима парализала живот на појединим мјестима

ФОТО: АГЕНЦИЈЕ

ЧИКАГО - Нова година почела је у великом дијелу САД са екстремним хладноћама, понегдје и рекордним, које су одгодиле и неке прославе, а неколико смртних случајева повезује се са изложеношћу зими.

Америчка метеоролошка служба издала је упозорење због вјетра који по таквом времену појачава осјећај хладноће, а које се односи на велика пространства САД - од Тексаса на југу до Канаде на сјеверу, као и од Монтане на западу, до држава Нове Енглеске на истоку.

У Чикагу је било сувише хладно и за оне који за Нову годину традиционално скачу у језеро Мичиген, сада покривено дебелим ледом. Они су се овог пута само сликали у купаћим костимима на залеђеној плажи, јавља АП.

Опасно ниске температуре су захватиле још неколико држава америчког Средњег запада, укључујући дијелове Канзаса, Мисурија и Небраске, као и комплетну Ајову, Минесоту, Јужну Дакоту и Сјеверну Дакоту.

У Небраски температуре су се у новогодишњој ноћи спустиле на минус 26 степени Целзијуса, оборивши рекорд из 1884. године. У граду Омаха одгођен је новогодишњи ватромет, који иначе привуче неколико десетина хиљада људи.

У Де Моину, у Ајови, било је још хладније, минус 29 степени Целзијуса, па је затворено клизалиште на отвореном у центру града. Због вјетра, субјективни осјећај био је као да је минус 35. У Абедину, у Јужној Дакоти, жива се спустила на минус 36 степени Целзијуса, оборивши прошлогодишњи рекорд.

Такозвани индекс хлађења се због вјетра спустио на минус 36 степени Целзијуса у Дулуту, у Минесоти, а на чак минус 50 степени Целзијуса у сјеверноисточној Монтани.

ЕКСТРЕМНО ХЛАДНО ОД ТЕКСАСА НА ЈУГУ ДО КАНАДЕ НА СЈЕВЕРУ

Индекс хлађења је субјективни осјећај температуре због дјеловања вјетра.

Упркос упозорењима на опасност од хипотермије, у Милвокију је ипак организовано традиционално новогодишње купање у језеру Мичиген, али је у најмање једном граду државе Висконсин сличан догађај отказан.

Што се тиче америчког југа, пад температуре у Тексасу донио је слаб снијег све до Осина, главног града те државе, као и доста саобраћајних несрећа на клизавим путевима. Било је хладније и у другим јужним државама, гдје су више навикнути на изненадне налете хладног ваздуха са Арктика него на више узастопних ноћи са температурама испод нуле.

Замрзнуте водоводне цијеви и испражњени акумулатори су били врло чести првог дана нове године од Луизијане до Џорџије. (Агенције)

Троје мртвих

Хладноће су однијеле и прве жртве. У округу Милвоки, у држави Висконсин, власти су саопштиле да су у недјељу два тијела нађена са знацима хипотермије - један мушкарац у педесетим годинама нађен је на улици и један 34-годишњак. Полиција такође вјерује да је хладноћа била узрок смрти и једног мушкарца у Бизмарку, у Сјеверној Дакоти, чије је тијело нађено поред ријеке.

Послије напада у Мелбурну

Терориста из Авганистана одговара за убиство

МЕЛБУРН - Терориста из Авганистана који је недавно намјерно покосио пјешаке аутомобилом у аустралијском граду Мелбурну оптужен је за убиство након што је једна од повријеђених особа преминула у болници. Оптужени Саед Нури (32), који је у Аустралију дошао као избјеглица из Авганистана, оптужен је раније за покушај убиства, након што је теренским возилом покосио пјешаке на тротоару у центру Мелбурна прошлог мјесеца. Оптужба за покушај убиства је преиначена у оптужбу за убиство након што је повријеђени мушкарац стар 83 године преминуо у болници, док се преостале три особе и даље налазе на лијечењу. (Агенције)

Египат извршио пресуду

Погубљена четворица исламских милитаната

КАИРО - Власти Египта погубиле су четворицу исламских милитаната које је војни суд осудио на смртну казну због убиства тројице студената војне академије у нападу 2015. године. Погубљењем четворице осуђених милитаната, број погубљених исламиста у Александрији ове седмице је порастао на 19. Напад у којем су погинула тројица студената извршен је испред стадиона у Кафр ел Шеиху док су кадети чекали аутобус који их вози до академије. У нападу је повријеђено још шест особа, преноси АП. (Срна)

Пољски премијер категоричан

Неће мигранте са Блиског истока и из Африке

ВАРШАВА - Пољски премијер Матеуш Моравјецки категорично је одбио апел свог оца и утицајне католичке цркве да Пољска отвори хуманитарне коридоре за избјеглице.

Претходна либерална влада премијерке Еве Копач пристала је да прихвати 7.000 избјеглица из европских квота, али је Моравјецки рекао да Пољска "ни сада ни убудуће неће примати избјеглице са Блиског истока и из Африке".

- Веома смо досљедни и бићемо и у наредним годинама. Без измјена заузимамо став који је странка Право и правда формулисала пред изборе 2015. године да нећемо примати избјеглице, имигранте са Блиског истока и из сјеверне Африке и то је наша суверена одлука - казао је Моравјецки. (Агенције)

ДОБРА ВИЈЕСТ

БУГАРСКА

Испред зграде Бугарске народне банке у Софији грађани у дугачкој колони чекају ради куповине кованица које су пуштене у оптицај поводом почетка предсједавања те земље Европској унији. Неки упркос киши чекају у реду од пет часова ујутро.

Пакистан

Осуда Трамповог твита

ИСЛАМАБАД - Пакистан је позвао на разговор америчког амбасадора у тој земљи Дејвида Хејла у знак протеста због гневног коментара предсједника САД Доналда Трампа на "Твитеру" о пакистанским "лажима и обманама", док је министар спољних послова Кавача Асиф одбацио Трампов твит као политички гест.

Пакистанско Министарство спољних послова тражило је објашњење од амбасадора шта значи коментар Трампа.

Предсједник САД је у твиту оцијенио да је "лудост" што су САД за посљедњих 15 година дале Пакистану помоћ вриједну више од 33 милијарде долара, а да заузврат нису добиле "ништа сем лажи и обмана", запријетивши да ће обуставити ту помоћ.

"Они пружају сигурно уточиште терористима које гонимо у Авганистану, при чему немамо много помоћи. Нема више!", написао је Трамп на свом "Твитер" налогу.

Пакистански премијер Шахид Абаси сазвао је сједницу владе, и Комитета за националну безбједност због твита америчког предсједника у ком је оптужио Пакистан да штити терористе и запријетио да ће обуставити финансијску помоћ тој земљи. (Агенције)

ЕНГЛЕСКА

У пожару, који је јуче ујутро избио у енглеском "Вобурн сафари парку", 80 километара од Лондона, страдало је 13 мајмуна. Поред тога што су запослени и ватрогасци покушали да их спасу из запаљених кућица, животиње нису преживјеле.

ЛОША ВИЈЕСТ

ШИРИ СЕ ТАЛАС НЕЗАДОВОЉСТВА ГРАЂАНА И НЕМИРИ У ИРАНУ

НАЈВЕЋИ ПРОТЕСТИ ОД 2009. ГОДИНЕ

Демонстранти желе боље услове живота
ФОТО: АГЕНЦИЈЕ

Расте број жртава, полицајци полажу оружје

Демонстрације су почеле у четвртак у граду Машхаду - првобитно као протест због погоршања животног стандарда, поскупљења и корупције, али су прерасле у антивладине протесте који су однијели 21 живот

ТЕХЕРАН - У протестима и немирима који се одвијају широм Ирана јуче је убијено девето-ро људи, тако да се број жртава шестодневних протеста попео на 21, док је 450 ухапшено јавиле су агенције.

Према подацима иранске државне телевизије, шесторо демонстраната убијено је током напада на полицијску станицу у граду Кахдаријан након што су противници државних власти покренули сукоб покушајем крађе пушака из станице.

Иранска државна телевизија навела је и да су у граду Хомеинишахр убијени 11-годишњи дјечак и 20-годишњи мушкарац, као и да је припадник иранске паравојне Револуционарне гарде убијен у граду Нацафабад. У телевизијском прилогу наведено је да су ове три жртве убијене из ловачких пушака. У протестима је до јуче било убијено најмање 12 демонстраната и један припадник полицијских снага.

На друштвеним мрежама појавио се и снимак двојице полицајаца који су одлучили да се придруже демонстрантима који им скандирају: "Останите са нама!"

Демонстрације су почеле у четвртак у граду Машхаду - првобитно као протест због погоршања животног стандарда, поскупљења и корупције, али су прерасле у антивладине протесте. АП је оцијенио да је јуче био најнасилнији дан пошто су, како је саопштила иранска влада, наоружани демонстранти покушали да заузму полицијске станице и војне базе, али су у томе спријечени.

На друштвеним мрежама појавили су се видео-снимци на којима се види како група мушкараца наводно упада у канцеларију Револуционарне гарде и скида слику ајатолаха Алија Хамнеија, врховног лидера Ирана, наводи Рojтерс.

Америчка агенција констатује да су ово највећи протести у Ирану од предсједничких избора 2009. године и додаје да је до сада на стотине људи ухапшено. Наводи се да је јавно незадовољство порасло због порука које су послате путем апликације за слање порука "Телеграм", а које су иранске власти блокирале у недјељу заједно с апликацијом за пренос фотографија "Инстаграм", у власништву компаније "Фејсбук". Ирански предсједник Хасан Рохани оптужио је иранске непријатеље САД и Израел за изазивање немира у тој земљи, гдје већ неколико дана трају антивладини протести, поручивши да нереди неће бити толерисани.

- Влада неће показати толеранцију за оне који наносе штету јавној имовини, нарушавају јавни поредак и изазивају нереде у друштву - рекао је Рохани.

Он је додао да "непријатељ неће сједити мирно", с обзиром на напредак иранске нације.

- Наш успјех у политичкој арени против САД и ционистичког режима је био неподношљив (иранским непријатељима). Успјех Ирана у региону неподношљив је за њих. Зар не очекујете да ће жељети освету? Зар не мислите да ће провоцирати неке људе? - рекао је Рохани на састанку са посланицима, преноси Рojтерс.

Такође је додао да међу демонстрантима има и људи који имају исправне захтјеве и чија је критика оправдана додавши да постоје проблеми попут незапослености, објављено је у саопштењу на сајту иранског предсједника.

- Њихова критика је оправдана, али морају да изаберу прави начин за изражавање критике. Умијешали су се неки који злоупотребљавају ситуацију провокацијама - казао је Рохани.

Он је рекао да ће ирански народ лако превазићи те проблеме.

- Наши људи ће стати на крај малој групи која узвикује слогане против воље народа и закона, вријеђа вриједности револуције и штети јавну имовину - поручио је Рохани.

На то је реаговао израелски премијер Бењамин Нетанијаху који је подржао антивладине протесте у Ирану, а оптужбе Техерана да Израел стоји иза демонстрација назвао је смијешним.

РОХАНИ ОПТУЖИО САД И ИЗРАЕЛ ЗА ИЗАЗИВАЊЕ НЕМИРА

- Иранском народу желим успјех у њиховој узвишеној тежњи за слободом - рекао је Нетанијаху у видео-поруци објављеној на "Фејсбуку".

Он је истакао да храбри Иранци излазе на улице.

- Они траже основне слободе које су им деценијама ускраћиване. Ирански окрутни режим утрошио је на десетине милијарди долара ширећи мржњу - казао је Нетанијаху.

Нетанијаху је истакао да сугестија Роханија да је Израел умијешан не само да је нетачна већ је и смијешна, пренио је Рojтерс. (Агенције)

Русија

Огласила се и Русија која сматра да су масовни протести у Ирану унутрашња ствар те земље. Москва се нада да тамошња ситуација неће довести до крвопролића, саопштило је руско Министарство спољних послова.

- То је унутрашње питање Ирана. Изражавамо наду да се ситуација неће развијати по сценарију крвопролића и насиља - наводи се у саопштењу министарства. Спољно мијешање које дестабилизује ситуацију је, како се додаје, неприхватљиво, преноси ТАСС.

Подршка Трампа

Амерички предсједник Доналд Трамп наставио је да пружа подршку демонстрантима у Ирану, а у објави на "Твитеру" он је написао да иранска влада покушава да блокира демонстрације прекидом комуникација.

- Иран, земља број 1. у пружању подршке тероризму, у којој је присутно бројно кршење људских права и то на дневној бази, сада је угасила интернет тако да мирољубиви демонстранти не могу да комуницирају. Није добро - написао је он на "Твитеру".

ЛУТРИЈА РЕПУБЛИКЕ СРПСКЕ

У 103. КОЛУ 26.12.2017. ГОД. ИЗВУЧЕНИ СУ СЉЕДЕЋИ БРОЈЕВИ:

ЛОТО

1	5	7	13	23	25	36

ЛОТО +

2	19	22	28	31	34	35

JOKER 611169

ВРСТА	СРБИЈА	РС	ИЗНОС ДОБИТКА
7	0	0	0,00 ДИН
6	11	0	3.931,73 КМ
5	496	34	81,60 КМ
4	7325	693	13,00 КМ
3	46323	4774	1,30 КМ
ЛОТО+	0	0	0,00 ДИН
ЈОКЕР	1	0	12.565.776,00 ДИН

ЛУТРИЈА РЕПУБЛИКЕ СРПСКЕ

У 104. КОЛУ 29.12.2017. ГОД. ИЗВУЧЕНИ СУ СЉЕДЕЋИ БРОЈЕВИ:

ЛОТО

3	4	15	22	24	34	39

ЛОТО +

1	11	16	18	20	35	36

JOKER 733520

ЕКСТРА ШАНСА	БРОЈ ПОТВРДЕ	01-00973-53-4-17-00015 Приједоље
BMW X4		

ВРСТА	СРБИЈА	РС	ИЗНОС ДОБИТКА
7	0	0	0,00 ДИН
6	5	0	16.288,16 КМ
5	290	29	255,30 КМ
4	4618	423	17,00 КМ
3	35793	3511	1,70 КМ
ЛОТО+	0	0	0,00 ДИН
ЈОКЕР	0	0	0,00 ДИН

ФОНДОВИ ЗА НАРЕДНО КОЛО:

ЛОТО 7	око	600.000 КМ
ЛОТО +	око	3.300.000 КМ
JOKER	око	25.000 КМ

"ГРАДСКА ТОПЛАНА" а.д.
Д О Б О Ј
Број: 6228/17. год.
Дана, 28.12.2017. год.

На основу члана 272. Закона о привредним друштвима, члана 21. и 27. Статута "Градска топлана" а.д. Добој, Надзорни одбор "Градска топлана" а.д. Добој на редовној сједници одржаној дана, 28.12.2017. године, једногласно је донио Одлуку о

САЗИВУ

Седме ванредне сједнице Скупштине акционара "Градска топлана" а.д. Добој, која ће се одржати дана, 25.1.2018. године (четвртак), са почетком рада у 11 часова у сједишту Друштва у Добоју, ул. Српских соколова бр. 1.
За редовну сједницу Скупштине акционара предлаже се сљедећи:

Дневни ред

1. Избор радних тијела Скупштине:
- комисије за гласање,
- записничара,
- два овјеривача записника.
2. Усвајање извјештаја Комисије за гласање.
3. Разматрање и усвајање Извода из записника са 14. (четрнаесте) редовне сједнице Скупштине акционара "Градска топлана" а.д. Добој.
4. Разматрање и усвајање Плана пословања "Градска топлана" а.д. Добој за 2018. годину.
5. Разматрање Плана пословања "Градска топлана" а.д. Добој за период 2018 -2020. година.
6. Разматрање и усвајање Извјештаја о раду Одбора за ревизију "Градска топлана" а.д. Добој за 2017. годину.
7. Доношење Одлуке о разрјешењу чланова Одбора за ревизију "Градска топлана" а.д. Добој, ради истека мандата.
8. Доношење Одлуке о избору привременог Одбора за ревизију "Градска топлана" а.д. Добој на период до завршетка конкурсне процедуре.
9. Доношење Одлуке о разрјешењу чланова Надзорног одбора "Градска топлана" а.д. Добој, ради истека мандата.
10. Доношење Одлуке о именовању чланова привременог Надзорног одбора "Градска топлана" а.д. Добој са мандатом до завршетка конкурсне процедуре.

Право учешћа и право гласа на Скупштини остварује се на основу листе акционара, коју издаје Централни регистар хартија од вриједности Републике Српске на дан, 15.1.2018. године.
У случају одлагања сједнице, поновљена сједница ће се одржати 1.2.2018. (четвртак) у 11 часова.
Материјали за сједницу Скупштине акционара могу се размотрити и преузети у сједишту Друштва у Добоју, ул. Српских соколова бр. 1 , сваким радним даном од 9 до 14 часова.

Предсједник
Надзорног одбора
Небојша Марић, дипл. правник с.р.

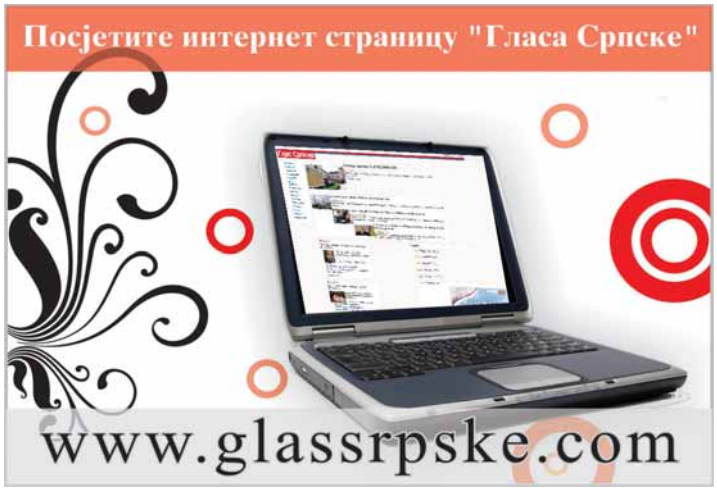

Бањалука

ВОДИЧ

Информације	1185
Хитна помоћ	124, 230-620
Ватрогасци	123
Полиција	122, 337-100
Универзитетски клинички центар РС	342-100
Поликлиника	247-333
Аутоб. станица	922-000
Жељез. станица	301-229
Аеродром Бањалука	535-210
Билетарница (центар)	315-867
Електрокрајина	258-686
Квар. на телефонима	1275
Градско гробље ЈК ад.	216-412
Метеоролошка станица	307-943
S.O.S. телефон	1264
Водовод	258-678
Галерија Академије наука и умјетности РС	333-700

ОРДИНАЦИЈЕ

Деамедика	309-222
Болница за жене и породе "Јелена"	324 310
Стоматолошка амбуланта "Др Шипка"	253-443

ХОТЕЛИ

"Палас"	218-723
"Фортуна"	358-640

Почео празнични програм "Божићи дјеци"

Пијукање стиже са зимском чаролијом

Дружење са књижевницима и традиционално пијукање, само су дио празничног програма "Божићи дјеци", који у оквиру манифестације "Зимска чаролија", почиње данас и траје до 6. јануара.

Малишани ће у посебно припремљеном простору испред Народног позоришта моћи да осјете чари овог обичаја, те ће се са својим вршњацима надметати у томе ко ће пронаћи више слаткиша у слами. Ово дружење малишана на Бадњи дан, 6. јануара са почетком у 16 часова организује Удружење жена "Дуга".

Програм "Божићи дјеци" ће од данас до 5. јануара обогатити књижевници, са којима ће малишани моћи да се друже од 13 до 15 часова, те од 18 до 19 сати.

- Дјеца ће имати прилику да се друже са књижевницима, Љиљаном Мачкић, Гроздом Регодић и Савом Гуслов Марчета. За све оне који желе да своју колекцију употпуне са неким од ручно рађених сувенира, моћи ће то да учине од 12 до 20 часова - поручили су из Удружења жена "Дуга".

"Зимска чаролија", која је дио новогодишње понуде града, почела је 15. децембра прошле године и траје мјесец.

М. В.

Формирање тимова цивилне заштите у мјесним заједницама при крају

Повјереници звоне за поплаву и олују

Они ће упозоравати грађане на који начин да заштите имовину од надолазеће опасности, савјетовати их које мјере да предузму, те ће учествовати у заштити и спасавању људи и материјалних добара, навео Ђуђун

ПИШЕ: ВЕСНА ПОПОВИЋ
vesnapo@glassrpske.com

У случају поплава олујног вјетра или друге непогоде готово 500 повјереника цивилне заштите при мјесним заједницама пратиће ситуацију у улицама, зградама или у рејону за који су задужени, слати информације службама, те помагати у спасавању људи и заштити имовине.

Шеф Одсјека за послове цивилне заштите и професионалне територијалне ватрогасне јединице Младен Ђуђун је рекао да је именовање повјереника при крају.

- У готово свим мјесним заједницама изабрани су повјереници, а од предвиђених 489 именовано их је 476. Њихов број по мјесним заједницама није исти и зависи од броја становника, густине насељености и слично. Када су у питању градске и приградске мјесне заједнице повјереници се именују за дијелове насеља, улице или стамбене зграде. Ако се ради о руралној један повјерилац се задужује за више заселака - рекао је Ђуђун и додао да би њихова организација требало да буде завршена до краја јануара.

Казао је да је за њих на прољеће планирана обука.

Број повјереника у појединим МЗ

Старчевица	40
Борик 1	26
Обилићево 1	22
Обилићево 2	22
Паприковац	13
Петрићевац	13
Побрђе	8
Ада	6
Чесма	6
Пријечани	5
Поткозарје	5

НА ПРОЉЕЋЕ ПЛАНИРАНА ОБУКА ПОВЈЕРЕНИКА

- Они ће упозоравати грађане на који начин да заштите имовину од надолазеће опасности, савјетовати их које мјере да предузму, те ће учествовати у заштити и спасавању људи и материјалних добара. Осим тога, повјереници ће бити извор информација са терена. Ако су на примјер поплаве у питању знаће гдје су критичне локације, шта је проблем у рејону за који су задужени и да буду у контакту са Штабом за ванредне ситуације, Центром за обавјештавање и узбуњивање или са цивилном заштитом - навео је Ђуђун.

Објаснио је да од оног тренутка када се прогласи ванредна ситуација сви повјереници морају да се одазову на зборно мјесто у њиховој МЗ, те да их градоначелник мобилизује.

- Поред повјереника у току је формирање и јединица цивилне заштите опште намјене које би требало да буде завршено средином фебруара - казао је Ђуђун.

Предсједник Савјета МЗ Чесма Миладин Маличевић је рекао да је важно да у случају непогоде у мјесним заједницама постоји организована група којој се грађани могу обратити за помоћ али и информације.

- То су најбоље показале поплаве из 2014. године. Ми смо успјели самостално да се организујемо и помогнемо онима којима је то било потребно, али неки нису, и то искуство је показало да треба бити нека врста званичне организације цивилне заштите - навео је Маличевић.

Када је ријеч о Чесми казао је да су изабрани људи који су у 2014. години активно помагали на терену и показали су да су спремни на такву врсту одговорности.

Повјереници помажу у заштити живота и имовине
ФОТО: ГЛАС СРПСКЕ

У ГРАДУ РАСПОРЕЂЕНО 489 ПОВЈЕРЕНИКА

Град укратко

Стипендистима уплаћена прва рата

Ученицима средњих школа крајем минуле године уплаћена је прва рата стипендије за школску 2017/18.

Из Одјељења за образовање, здравство, омладину и спорт је саопштено да су у овој школској години одобрене 1.194 стипендије, и то на основу успјеха 607, за дефицитарна занимања 48, те 539 на основу социјалног статуса. Висина стипендија на основу успјеха и социјалног статуса износи 80 КМ, а за дефицитарна занимања 160 КМ, у десет рата.

М. В.

За водоводну мрежу 700.000 марака

За градњу водоводне мреже у овој години из градске касе биће издвојено 700.000 марака, у оквиру планова за развој инфраструктуре.

Из Одјељења за комуналне послове наводе да је претходне године урађено 4,5 километара водоводне мреже на градском и приградском подручју.

Истичу да су увели извођаче у посао у улицама Божидара Аџије и Филипа Фиће Кљајића, те да се очекује потписивање уговора за градњу нових водовода.

М. В.

Дио улице Франца Шуберта без струје

Дио улице Франца Шуберта, те насеља Дебељаци данас од од девет до 14 часова неће имати струју због планираних радова на електромрежи.

- Снабдијевање осталих дијелова града електричном енергијом требало би да буде уредно - саопштено је из предузећа "Електрокрајина".

У саопштењу се додаје да до нестанка електричне енергије може доћи само у случају непредвиђених околности.

В. П.

Култура

Наставак популарне франшизе

"Посљедњи џедај" за 20 дана зарадио богатство

ЛОС АНЂЕЛЕС - Филм "Ратови звијезда: Посљедњи џедај" за мање од три седмице приказивања успио је да заради више од милијарду долара.

"Посљедњи џедај" се тако по заради налази на 24. мјесту, са до сада зарађених 1,04 милијарде долара.

Међутим, тек од 5. јануара почиње његово приказивање у Кини, што ће филму, претпоставља се, и те како повећати зараду.

Посљедњи наставак "Ратова звијезда" је престигао "Дизнијев" филм "Љепотица и звијер", који је 2017. године био најуспјешнији у Сјеверној Америци са зарадом од 504 милиона долара. (Агенције)

Књига по нашем избору

Глен Диксон

Јулијин одговор

Емануел Бергман

Трик

Нова поставка у Галерији '96 у Приједору

Ретроспективна изложба Далибора Поповића Микше

ПРИЈЕДОР - Посјетиоцима Галерије '96 у Приједору доступна је ретроспективна изложба прерано преминулог талентованог умјетника Далибора Поповића Микше.

Поповић је био академски сликар, мултиинструменталиста, текстописац и фронтмен приједорског бенда "Тату", а поставка је отворена до 25. јануара.

Директор Галерије Тихомир Илијашевић истиче да је отварање ове изложбе са Поповићем било договорено за крај године.

Далибор Поповић Микша рођен је у Загребу 1980. године. Свирао је гитару и саксофон, а бавио се и сликарством. Академију умјетности завршио је у Бањалуци у класи професора Радомира Кнежевића. Био је члан групе "Тату" од оснивања 1995. Преминуо је од срчаног удара 13. октобра прошле године у Београду, гдје је са породицом живио и радио посљедњих година.

С. Та.

Бечка филхармонија извела традиционални новогодишњи концерт

Класици и бисери из фиоке створили музичку чаролију

Управљање овогодишњим концертом повјерено је италијанском маестру Рикарду Мутију, коме је то био пети пут од 1993. године да маше палицом у Златној хали бечке дворане Музикферајн

БЕЧ - Чланови Бечке филхармоније заиста су се потрудили да људима заокупљеним многим проблемима дају умирујући почетак 2018. године, у виду традиционалног новогодишњег концерта, који је био преношен уживо у 90 земаља.

Годишњу екстраваганцију, која се доста ослања на валцере династије Штраус и која се организује још од златног доба Беча у 19. вијеку, ове године је пратило педесетак милиона људи.

Управљање овогодишњим концертом је повјерено италијанском маестру Рикарду Мутију, коме је то био пети пут од 1993. године да маше палицом у Златној хали бечке дворане Музикферајн.

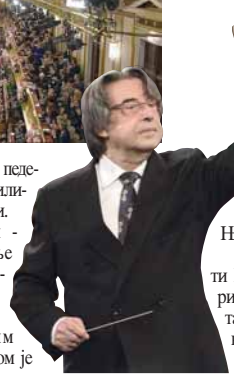

Седамдесетшестогодишњи Мути је дириговао неким од најпрестижнијих свјетских оркестара, као што је Берлинска филхармонија, Национални оркестар Француске и Њујоршка филхармонија. Нешто раније је познати Италијан најавио да ће ригорозно водити оркестар и да се неће повиновати "шоу" изгледу једног од најпознатијих концерата на свијету.

Ипак, није успио избјећи извођење традиционалних фаворита "Радецки марша" и валцера "На лијепом плавом Дунаву". Мада, програм је обухватио нека мање позната дјела као што су "Увертира" Бокачијеве "Оперете", коју је направио аустријски композитор из 19. вијека Франц фон Супе и некадашња омиљена композиција бечких салона, дјело "Стефани Гавот" његовог савременика Алфонса Чибулке.

КРИСТИЈАН ТИЛЕМАН 2019. ДИРИГУЈЕ НА НОВОГОДИШЊЕМ КОНЦЕРТУ

Бечка филхармонија својим новогодишњим концертом привлачи многе познате личности, тако да се ове године у његовој публици нашао Себастијан Курц, аустријски канцелар и најмлађи свјетски лидер који има 31 годину, док му је друштво правио холандски премијер Марк Руте. Од осталих гостију ту су били предсједници Естоније и Бугарске, која је 1. јануара од Естоније преузела вођење Европске уније.

Њемачки диригент Кристијан Тилеман први пут ће дириговати Бечком филхармонијом на традиционалном Новогодишњем концерту наредне године, који се преноси на свим континентима.

Тилеман је, како је саопштено, искусан диригент и са Бечком филхармонијом имао је бројну сарадњу. Иначе, он је главни диригент државне капеле Дрездена и умјетнички директор салцбуршког ускршњег фестивала.

- То што одлично функционише сарадња у области опере, а то је музичко повјерење, треба да се пренесе и на симфонијску сарадњу - рекао је директор Бечке филхармоније Данијел Фрошауер у саопштењу.

Тилеман ће, како је истакнуто, морати да докаже своју зрелост за дириговање овим концертом, као и валцером.

Београд

"Чистач" Марине Абрамовић од септембра

БЕОГРАД - Ретроспективна изложба дјела Марине Абрамовић, под називом "Чистач", биће отворена у септембру у Музеју савремене уметности у Београду.

Изложба ће бити постављена у седам градова у Европи, након Стокхолма, Копенхагена, Осла, Бона, Фиренце и пољског града Торуна, завршиће се у Београду. (Агенције)

Лондон

Стигла серија "Мекмафија"

ЛОНДОН - Британска телевизијска мрежа Би-Би-Си почела је 1. јануара да емитује серију "Мекмафија", снимљену према истоименој књизи Мише Гленија.

Серија се бави свијетом међународног организованог криминала, а настала је по бестселеру новинара британског "Гардијана" и бившег Би-Би-Сијевог страног дописника Мише Гленија. (Агенције)

Књижевност

Роман "Луда" на српском језику

БЕОГРАД - Роман "Луда" Клои Еспозито биће објављен на српском језику у фебруару захваљујући београдској "Лагуни".

Ријеч је о првом дијелу трилогије "Луда, опака и опасна".

- Чиста, неразблажена забава. Алвина Најтли не преза ни од чега. Спремите се за забаву, за брзо и свјеже штиво - написала је у препоруци књижевница Али Ленд.

А. Г.

"С љубављу, Винсент" стиже у Бањалуку

БАЊАЛУКА - Филм "С љубављу, Винсент" стиже сутра у бањалучки "Синеплекс Палас".

Живот и контроверзна смрт славног сликара Винсента ван Гога у овом филму испричани су посредством његових слика и ликова на њима. Интрига се открива кроз интервјуе с ликовима који су били најближи Винсенту и кроз драматичну реконструкцију догађаја који су довели до његове смрти. Филм приказује 120 Ван Гогових најпознатијих слика. Радња, која је преузета из 800 писама која је сликар сам написао, води нас до значајних људи и догађаја.

А. Г.

Асоцијација за визуелне умјетности "Феникс арт"

Пројекат "Моја околина - моје стваралаштво"

БАЊАЛУКА - "Моја околина - моје стваралаштво" назив је пројекта који до краја октобра ове године обухвата радионице и продукцију кратких дјечјих анимираних филмова које стварају дјеца са посебним потребама уз помоћ својих ментора.

Пројекат подржава влада Швајцарске, а спроводи Асоцијација за визуелне умјетности "Феникс арт" из Бањалуке.

План је да се након урађених радионица направе два кратка дјечја експериментално-анимирана филма чији ће садржај бити базиран на идејама дјеце која учествују у радионицама. Ово је једна од тзв. малих акција у култури гдје се дјеца укључују у друштво кроз филмско стваралаштво.

Дјечји анимирани филмови биће приказани на Фестивалу анимираног филма у Бањалуци ове године, односно по завршетку њихове реализације. Тиме би могућност креативног изражавања дјеце добила много ширу видљивост у односу на оно што остаје у оквирима институција.

А. Г.

Десет најбољих филмова у 2017. према избору критичара

"Бјежи"

ПРИЧА КРИСТОФЕРА НОЛАНА НА ПОЗИЦИЈИ БРОЈ ЧЕТИРИ

"Зови ме својим именом"

"Логан"

ДЕБИТАНТ ПРВИ, хорор на зачељу

Филм "Бјежи", дебитантско остварење редитеља Џордана Пила, заузео прво мјесто. И нова филмска верзија познате приче Стивена Кинга о кловну монструму Пенивајзу побрала бројне симпатије великог броја љубитеља хорор жанра

ЛОС АНЂЕЛЕС - Најпознатији свјетски медији који прате седму умјетност направили су листу најбољих прошлогодишњих филмова.

Филм "Бјежи", дебитантско остварење редитеља Џордана Пила, заузео је прво мјесто. У центру приче налази се млади Афроамериканац који упознаје породицу своје бијеле дјевојке, након чега упада у вртлог страшних, расизмом погоњених догађаја. Овај специфичан хорор са елементима сатире побрао је бројне позитивне критике, према којима је окарактерисан као у исто вријеме смијешан и страшан, али и провокативно истинит.

На другом мјесту је "Блејд Ранер 2049", наставак култног научнофантастичног трилера из 1982. године. То је мрачна прича смјештена у постапокалиптични свијет будућности, за чију режију је канадски редитељ Денис Вилнев добио изузетне оцјене.

"Возач" је на позицији број три. Возач Беби је у стању да утекне свакој полицијској потјери, али само док има слушалице у ушима. Управо због тога, филм прати одлична музика.

На четвртом мјесту је "Данкерк". Ратну епопеју о повлачењу савезничких снага из Данкерка 1940. године критика је оцијенила као један од вјероватно најбољих филмова редитеља Кристофера Нолана до сада.

Готово да нема листе на којој филм "Зови ме својим именом" није нашао своје мјесто. То је прича о растуреној вези између седамнаестогодишњака Елија, који у Италији живи са родитељима, и Американца Оливера, асистента Елијевог оца.

"Фантомска нит" је заузела позицију број шест. Ријеч је о филму Пола Томаса Андерсона у коме Данијел Дај Луис глуми Рејнолдса Вудкока, познатог кројача из педесетих година прошлог вијека који је облачио звијезде и чланове краљевских породица. Славни глумац је толико ушао у лик да је за потребе снимања филма научио да шије, мјесецима вјежбајући са главним костимографом Њујоршког градског балета. Чак је сашио једну хаљину, за коју му је модел била супруга Ребека Милер. Данијел Дај Луис је средином 2017. године саопштио да се послије ове улоге повлачи из глуме.

Седмо мјесто резервисано је за "Т2 Трејнспотинг". Рентон, Спад, Сик Бој и Бегби, култни ликови из једног од највећих филмских хитова 1996. године, поново су се у овом филму окупили послије 20 година.

НА ДРУГОМ МЈЕСТУ "БЛЕЈД РАНЕР 2049", НАСТАВАК КУЛТНОГ ФИЛМА ИЗ 1982.

"То"

"Логан" је још један наслов веома чест на већини годишњих топ-листа и заузео је мјесто број осам. То је прича о остарјелом Вулверину који 2029. за живот зарађује као возач лимузине. У дистопијском времену, у коме се чини да за мутанте нема мјеста, све се мијења када од мистериозне жене добије задатак да заштити необичну дјевојку.

Девети на листи је филм "Без љубави". Три године послије великог успјеха "Левијантана" руски редитељ Андреј Звјагинцев се вратио са новим филмом. "Без љубави" је суморна и тешка драма о патологији савременог друштва у којем живимо.

На зачељу листе је филм "То". Нова филмска верзија познате приче Стивена Кинга о кловну монструму Пенивајзу побрала је бројне симпатије великог броја љубитеља хорор жанра.

- Немојте да мислите ни да су ми дали разлога да размислим, али то је можда баш добра ствар. Погледао сам филм, сјајан је! - рекао је Стивен Кинг.

Фестивал

Познате филмаџије гости београдског ФЕСТ-а

БЕОГРАД - Афирмисани, познати ствараоци, управо они који су многе инспирисали да се заљубе у филмску умјетност, биће гости предстојећег ФЕСТ-а, најављује Југослав Пантелић, директор Југословенске кинотеке и умјетнички директор ФЕСТ-а.

Пантелић је истакао велико задовољство због позитивних критика о ФЕСТ-у, који је прошле године отворила дива Моника Белучи. (Агенције)

Концерт

АртЛинк музичари у Бриселу у априлу

БЕОГРАД - Планирамо озбиљан наступ АртЛинк музичара у Бриселу 20 и 21. априла са тамошњим Центром лијепих умјетности, најавила је умјетничка директорица АртЛинк фестивала Јованка Вишекруна-Јанковић.

Она је јуче прије традиционалног Новогодишњег концерта АртЛинк младих музичара у Коларцу напоменула да је позив из Брисела садржао и приједлог о конципирању наступа младих умјетника са западног Балкана.

- Са великим задовољством креирачу програм који ће бити доступан европској публици током 2019. године. Лепо је што ће европска публика имати прилику да упозна оно што је највредније овде - казала је Вишекруна-Јанковић. (Танјуг)

Познати роман Мајкла Канингема

"Сати" добијају српско издање

БЕОГРАД - Познати роман "Сати" Мајкла Канингема биће ускоро објављен на српском језику у издању београдског "Архипелага".

Ријеч је о роману по коме је снимљен истоимени и вишеструко награђивани филм Стивена Далдрија. Психолошка драма у режији Далдрија адаптација је Канингемовог за који је добио "Пулицерову" награду.

У филму играју славне глумице Никол Кидмен, Џулијен Мур, Мерил Стрип, а прича прати три жене од којих је једна славна књижевница Вирџинија Вулф.

А. Г.

Мозаик

Трач

Брена тражила три милиона евра да уђе у ријалити

Лепа Брена недавно је добила понуду да уђе у један ријалити програм на мјесец, а за учешће је пјевачица тражила три милиона евра.
Затечена позивом, јер је увијек била против ријалитија, фолк звијезда није знала како да реагује у моменту.
- Брена није тај тип и увек се питала зашто велике звезде пристају на тако нешто, поготово када новац могу да зараде и певајући. Прво је то саопштила свом мужу Боби који је такорећи полудео кад је чуо да његовој жени нуде учешће у ријалитију као да је нека почетница, а не једна од највећих балканских звезда! Тада му је Брена рекла: Тражићу три милиона евра да уђем - открива извор близак породици Живојиновић!

Хороскоп

Ован (21.3 - 20.4)

Приуштите себи неку романтичну или узбудљиву забаву удвоје. Партнер очекује више емотивне пажње и топлине са ваше стране. У вама се покренуо оптимистички дух. Поласкани сте нечијим комплиментима и сазнањем да се налазите на "листи одабраних".

Бик (21.4 - 20.5)

У односу са вољеном особом на заобилазан начин можете да остварите своје љубавне намјере. Морате да прихватите неповољну позицију коју вам намећу сарадници. Употријебите своју интелигенцију и неке скривене адуте. Немојте дозволити да вас оптерећују додатним обавезама.

Близанци (21.5 - 20.6)

У односу са вољеном особом уживајте у срећи која вас прати. Нема разлога да се оптерећујете сувишним анализама.
Погрешно процјењујете своје могућности и нечију сарадничку улогу. Потребно је да се прилагодите различитим условима. Пријаће вам боравак у природи или шетња.

Рак (21.6 - 20.7)

Рачунајте на подршку своје породице. У добром друштву или уз емотивну блискост, све изгледа много лакше и љепше.
Избјегавајте полемику и поштујте званичне прописе. Приморани сте да се суочите са истином која одсликава ружнији дио стварности.

Лав (21.7 - 21.8)

Дјелујете забринуто. Недостаје вам нечија пажња или присуство, а партнер нема воље да вам се приближи.
Понекад ствари нису једноставне, као што на први поглед изгледају. Пажљивије анализирајте нова дешавања и нечију реакцију.

Дјевица (22.8 - 22.9)

Покажите да имате довољно повјерења у нечије намјере. Свима је потребна емотивна подршка и подстицај. Понекад различите обавезе представљају велики терет, али не можете имати убједљиво оправдање или изговор. Обратите пажњу на правилну исхрану.

Вага (23.9 - 22.10)

Без обзира колико дјелујете тајанствено пред вољеном особом, не успијевате да прикријете своје право расположење. Немојте дозволити да вас неко испровоцира. Добро размислите о својим предностима и недостацима у пословном дијалогу.

Шкорпија (23.10 - 22.11)

У романтичном расположењу прижељкујете снажне изливе љубави и имате добар предосјећај у односу са вољеном особом. Захваљујући фактору среће пролазите на добар начин, чак и у ситуацијама када постоји већи пословни ризик.
Ускладите своје мисли и осјећања.

Стријелац (23.11 - 20.12)

Имате велика очекивања, међутим, партнер прикрива своје намјере. Задовољство је када нешто чините у име заједничке среће. Потребно је да направите добар избор, али постоје изненадне ситуације које отежавају пословну процјену.
Важно је да побољшате своју концентрацију.

Јарац (21.12 - 19.1)

Покушавате да одложите сусрет са једном особом, али то је само привремено рјешење. Суочавање са истином доноси олакшање. Потрудите се да ваши сарадници прихвате реална објашњења и околности које утичу на заједнички успјех. Сачувајте самопоуздање, пријаће вам креативан одмор.

Водолија (20.1 - 18.2)

Претјерујете у очекивањима од вољене особе. Неко не жели да вам полаже све своје рачуне. Пословни ризик у овом тренутку представља погрешан избор и доноси само привидно олакшање. Поступите у складу са својом савјешћу.
Будите пажљивији у саобраћају.

Рибе (19.2 - 20.3)

У сусрету са вољеном особом, без обзира на тајанственост понашања не успијевате да прикријете нерасположење.
Немојте дозволити да неко у вама покреће ниске страсти или жељу за пословним ривалством. Умирите савјест, пријаће вам искрени разговор или повјеравање.

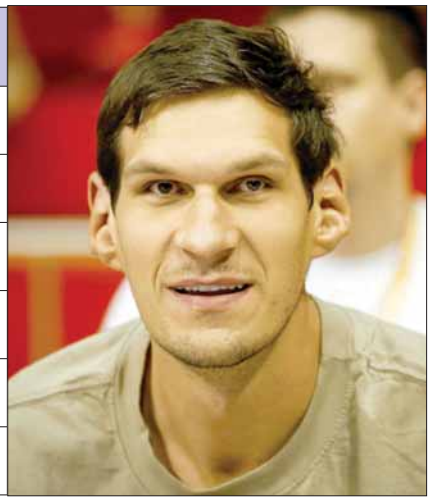

СРПСКИ КОШАРКАШ СА СЛИКЕ
2. СЛОВО
АМЕРИЧКА САВЕЗНА ДРЖАВА
АМЕРИЧКА ВАЛУТА
ОТАЦ ОДМИЛА
ПОЗОРИШНА ЛУТКА
ДИНАР
БОР
МАРС
СКУПИНА ПЧЕЛА
АУТОР: БИТ
ПРЕМА
ЛИЧНА ЗАМЈЕНИЦА
Ф.К. ИЗ ВЕЛСА
НОЋНА ПТИЦА
ТЕКСТ НА ПЛАКАТУ
МЈЕСЕЦ У ГОДИНИ
СЛОВЕНАЧКИ ФУДБАЛЕР РОБЕРТ
ДУШЕК ЗА СПАВАЊЕ
АМЕРИЧКИ КОШАРКАШ БРЕДЛИ ЕМАНУЕЛ
ПЛАНИНА У СРПСКОЈ
ВРСТА МОРСКЕ ХРАНЕ
ГРАД У ТУРСКОЈ
ЈЕЗЕРО У СЈЕВЕРНОЈ АМЕРИЦИ
ОРУЂЕ ЗА РАД
ЊЕМАЧКИ ФИЛОЗОФ ФРИДРИХ
"ДРАГАН НИКОЛИЋ"
ДВОУМИТИ СЕ, ПРЕМИШЉАТИ СЕ
"САША КОВАЧЕВИЋ"
ИСТА СЛОВА
ПРОТОН
ТОНА
НУЛА
МАЗУРИЈУМ
БУГАРСКА
НАМЈЕРНО НЕ ОБРАЋАТИ ПАЖЊУ
АУСТРИЈА
ЕВРОПСКА ДРЖАВА
РИЈЕКА У БИХ
СИРИЈА
БАБА ОДМИЛА
АУТО ОЗНАКА ЗА РИЈЕКУ
ОДЛИЧНА ОЦЈЕНА (мн.)
ХЕМИЈСКИ ЕЛЕМЕНТ
ГРЧКО СЛОВО
ЈОД
АЛУМИНИЈУМ
ФОСФОР
"АУТО ШКОЛА"
ЛАНТАН
ЕВО, ГЛЕ, ЕТО
РЕОМИР
ПЈЕВАЧИЦА ТОДЕВСКА
МЈЕСЕЦ У ГОДИНИ
ЈЕДНО ГОДИШЊЕ ДОБА
ЛИЧНА ЗАМЈЕНИЦА
НЕПТУН
ЈУЖНОАМЕРИЧКА ДРЖАВА
ГРАД У ШВАЈЦАРСКОЈ
МИТСКИ ЛЕТАЧ
МУЗИЧКИ ИНСТРУМЕНТ
ТУНИС
ДИО МОЛЕКУЛА (мн.)
ЊЕМАЧКА ТЕЛЕВИЗИЈА
АМПЕР
АУТО ОЗНАКА ЗА ПАНЧЕВО
ИПОН
СЛОВА СУСЈЕДНА СЛОВУ "П"
"АТЛЕТСКИ КЛУБ"
ПРВАК У СПОРТУ
АМЕРИЧКИ ПИСАЦ МАРК
ИРИДИЈУМ
ПЛАНИНА У СРПСКОЈ
23. И 16. СЛОВО
СПИСАК ПРЕБИВАЛИШТА

Судоку

У празна поља распоредите бројеве од 1 до 9 али тако да у сваком реду и колони буду различити бројеви, а исто тако и унутар сваког квадрата 3x3

Тежина: тешко

							8	
4	8					5		
			3	8	7			
				4				8
			7		5			
7				2				
			6	3	2			
		8					6	5
	6							

Рјешење

1	9	7	2	5	4	3	8	6
4	8	3	9	1	6	5	2	7
6	5	2	3	8	7	4	1	9
5	2	6	1	4	3	7	9	8
8	3	9	7	6	5	1	4	2
7	1	4	8	2	9	6	5	3
9	4	5	6	3	2	8	7	1
3	7	8	4	9	1	2	6	5
2	6	1	5	7	8	9	3	4

РЈЕШЕЊЕ: Б, Д, М, ОКТОБАР, КОРЕН, БЕАТ, РОМАНИЈА, АНТАЛИЈА, АЛАТ, ОНТАРИО, ДН, Г, МА, ИГНОРИСАТИ, БАКА, ЊЕМАЧКА, С, РИ, ПЕТИЦЕ, Ј, АЛ, АШ, Р, АПРИЛ, ЉЕТО, Н, ГВАЈАНА, ОБОА, АТОМИ, ТВЕН, А, И, АК, ИР, ПРОСАРА, ТН, АДРЕСАР.

SASTOJCI

1 kg ćurećih bataka, 250 g šampinjona, 500 g krompira, 500 g daikon repe, 1 muškatna bundeva, so, biber i BIMAL 100% suncokretovo ulje.

Ćureći bataci u sosu od šampinjona

PRIPREMA

Na malo BIMAL 100% suncokretovog ulja propržite nasjeckane šampinjone. Dodajte so i biber i prodinstajte dok se ne iskuva sav sok, te pustite da se ohladi. Batak položite na dasku za meso, te nožem odstranite kost.
Meso malo istucajte, posolite i rasporedite šampinjone. Batak zarolajte i vežite špagom. U tepsiju dodajte krompir, bundevu i repu narezanu na kockice. Posolite, pobiberite, dodajte BIMAL 100% suncokretovo ulje i malo vode pa promiješajte. Na povrće stavite zavezani batak punjen gljivama i pecite u rerni 60 minuta na 180 stepeni. Povremeno promiješajte i okrenite meso.

Вицеви дана

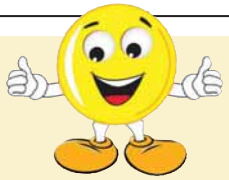

Мујо кренуо с јаранима да слави Нову, а Фата га упозорава на вратима:
- Мујо, болан, паз' ш'а радиш, рек'о с' ми да 'ш постат други човјек, па немој доћ' кућ' п'јан к'о мајка опет...
Мујо климне и враћа се касно ујутро, добро пијан. Фата га дочека и нервозно упита:
- А шта сам ја теб' рекла? Већ си заборавио шта с' обећ'о?!
Мујо штуцне и одмахне главом:
- Није, бона, тако... ја сам други ч'оек, к'о што сам и рек'о... ал' и тај други пије!

Занимљивости

Путници авиона двапут дочекали Нову годину

Путници који су били у авиону компаније Hawaiian Airlinesa двапут су дочекали Нову годину. Авион је полетио из Окланда у 00:05 сати 1. јануара 2018. године, а у Хонолулу је стигао 31. децембра 2017. године у 21:45 сати након што су прошли неколико временских зона. Тако су путници овог авиона двапут дочекали Но-

Полицајци за празнике "ухапсили" вјеверицу

Полицајци у њујоршком мјесту Brockport су за празнике имали необичну интервенцију, морали су да ухвате вјеверицу која је ушла у кућу и крала колаче из кухиње. На мјесто догађаја стигли су полицајци неспремни за сусрет с вјеверицом. Изненадили су се када се с кухињског елемента спустила вјеверица, која се залетјела у једног полицајца. Полиција је вјеверицу "ухапсила" и након тога је пустила вани.

Временска прогноза

Умјерено облачно уз сунчане интервале

Ујутру мало до умјерено облачно. Током дана суво уз малу или умјерену облачност и дуже сунчане интервале. Поподне постепено наоблачење које доноси до вечери нове падавине. Падаће киша, а у планинама сусњежица и снијег. Јутарња температура ваздуха од -1 до 4 степена, а највиша дневна температура ваздуха од 4 до 10 степени.

Бањалука	
Макс.	10 °C
Мин.	0 °C

Поподне постепено наоблачење

У Србији у сриједу пријеподне претежно сунчано. Послијеподне наоблачење. Крајем дана у сјеверозападним, а током вечери и у осталим предјелима наоблачење са кишом, у брдско-планинским предјелима са снијегом. Јутарња температура од -1 до 3 а максимална температура од 4 до 8 степени.

Београд	
Макс.	9 °C
Мин.	3 °C

ПРОГНОЗА ЗА СЉЕДЕЋИХ ПЕТ ДАНА

ALADIN.INFO

Четвртак	Петак	Субота	Недјеља	Понедјељак
12° / 3°	16° / 6°	18° / 9°	16° / 7°	16° / 1°
Промјенљиво	Облачно	Промјенљиво	Промјенљиво	Промјенљиво

РЕПУБЛИКА СРПСКА
ЈУ ЗАВОД ЗА ЗАПОШЉАВАЊЕ РЕПУБЛИКЕ СРПСКЕ
Српских ратника 30, 71 420 Пале; Тел. 057/223-107, факс 057/227-531, www.zzzrs.net

ОГЛАШАВА СЛОБОДНА РАДНА МЈЕСТА

ДЕТАЉНИЈЕ ИНФОРМАЦИЈЕ О СВИМ ОБЈАВЉЕНИМ СЛОБОДНИМ РАДНИМ МЈЕСТИМА ЗАИНТЕРЕСОВАНИ МОГУ НАЋИ НА WEB ПОРТАЛУ ЗАВОДА WWW.ZZZRS.NET ИЛИ У БИРОУ ГДЈЕ СУ ПРИЈАВЉЕНИ КАО НЕЗАПОСЛЕНО ЛИЦЕ.

ФИЛИЈАЛА БАЊАЛУКА

РЕПУБЛИКА СРПСКА
ЈУ МАШИНСКА ШКОЛА МРКОЊИЋ ГРАД
Симе Шолаје 91.
Телефони: 050/212-976, 220-540

КОНКУРС
за пријем у радни однос

1. Дипломирани библиотекар или професор општеобразовних наставних предмета да имају положен испит за библиотекара, за пола радног времена (4 сата), до повратка радника са боловања, са радним искуством.....1 извршилац

Поред општих услова за заснивање радног односа прописаних Законом о раду - Пречишћени текст кандидат треба да испуњава и посебне услове у складу са чланом 75. Закона о средњем образовању и васпитању и Правилника о врсти стручне спреме наставника и сарадника у средњим техничким и средњим стручним школама.
Пријем у радни однос извршиће се у складу са Правилником о процедури и критеријумима пријема радника у радни однос у средњој школи

Кандидати су дужни приложити сљедећа документа:
1. Пријаву на конкурс (потписану) са кратком биографијом и контакт телефоном;
2. Овјерену фотокопију дипломе о завршеном првом циклусу студијског програма у четворогодишњем трајању са најмање остварених 240 ECTS бодова у којој је наведено стручно звање у одређеној области или еквивалент.
3. Увјерење о положеном стручном испиту за рад у васпитно-образовном процесу.
4. Додатак дипломи, који садржи податке о просјеку оцјена током студирања или увјерење високошколске установе о просјеку оцјена током студирања,
5. Извод из матичне књиге рођених;
6. Увјерење о држављанству;
7. Увјерење издато од Завода за запошљавање о времену проведеном на евиденцији незапослених лица,
8. Увјерење о радном стажу издато од ранијег послодавца,
9. Увјерење општинског/градског органа управе надлежног за борачко-инвалидску заштиту о утврђеном статусу члана породице погинулог борца Одбрамбено-отаџбинског рата РС, ако се ради о кандидату из категорије породице погинулог борца;
10. Увјерење општинског/градског органа управе надлежног за борачко-инвалидску заштиту о утврђеном статусу борца Одбрамбено-отаџбинског рата РС, ако се ради о кандидату из категорије борца;
11. Увјерење општинског/градског органа управе надлежног за борачко-инвалидску заштиту о утврђеном статусу ратног војног инвалида Одбрамбено-отаџбинског рата РС, ако се ради о кандидату из категорије ратног војног инвалида;
Кандидат који буде изабран дужан је прије заснивања радног односа доставити љекарско увјерење о психичкој и физичкој способност за рад са ученицима, издато од надлежне установе (не старије од 6 мјесеци).
Школа ће за кандидата који буде изабран од надлежног Центра јавне безбједности затражити увјерење о неосуђиваности, прије заснивања радног односа.
Тестирање и интервју са кандидатима који су доставили потпуне и благовремене пријаве ће се обавити дана, 29.1.2018. године, у 13 часова у просторијама школе. Кандидати се неће посебно позивати на тестирање и њихово непојављивање ће се сматрати одустанком од пријаве на конкурс.
Кандидати су дужни доставити овјерене копије свих докумената и те копије неће бити враћене кандидатима. Непотпуна и неблаговремена документа неће се разматрати.
Конкурс је отворен 8 дана од дана објављивања.
Документе доставити лично у секретаријат школе или поштом на адресу школе.

"ЕНЕРГЕТИК" ДОО БАЊАЛУКА
ДУБИЧКА бр. 90
E-mail : info@energetik.ba
Контакт телефон : 051/386-214

КОНКУРС
за пријем у радни однос
на одређено вријеме

1. Дипломирани грађевински инжењер.....1 извршилац
2. Дипломирани електроинжењер .....1 извршилац
3. Грађевински техничар .....1 извршилац
4. КВ електричар .....2 извршиоца
5. Зидари .....3 извршиоца
6. Армирач .....2 извршиоца
7. КВ возач Ц и Е.....1 извршилац
8. Механичар .....1 извршилац
9. НК радник .....3 извршиоца

Од кандидата се очекује склоност тимском раду, одговорност и поузданост у извршавању радних задатака.

Пријаве са биографијом и доказом о испуњености услова (не мора бити овјерена документација, само фотокопија) слати путем поште на горе наведену адресу или путем e-maila.

Конкурс остаје отворен до попуне радног мјеста.

Привредно друштво "НОВА ДИ ВРБАС" д.о.о. из Бањалуке, које се бави
производњом намјештаја, расписује

ОГЛАС
за пријем у радни однос радника

на одређено вријеме уз могућност заснивања радног односа на неодређено вријеме, сљедећег занимања:

1. ЦНЦ оператер 6 извршилаца

Поред општих услова предвиђених законом, пожељно је да кандидати испуњавају и сљедеће посебне услове:

Компетенције и вјештине:
- ССС;
- са радним искуством или са завршеном обуком.

Опис посла:
- Управљање и опслуживање ЦНЦ машином

Оглас остаје отворен до попуне, а пријаве са доказима о испуњавању услова и кратком биографијом достављају се на адресу: "Нова ДИ Врбас" д.о.о. Бањалука, Браће Пиштељића 4 (лично или путем поште), e-mail: divrbas@blic.net.
Контакт тел. 051/348-620.

ЈУ ЕКОНОМСКА ШКОЛА, БАЊАЛУКА
Краља Алфонса XIII бр.34; Тел: 051/231-250
расписује:

КОНКУРС
за упражњено радно мјесто професора

Опис радног мјеста
1. Професор српског језика - на одређено вријеме на период од годину дана .....1 извршилац без искуства (приправник) - 6 часова
Услови: Професор српског језика и књижевности, професор италијанског језика и књижевности и српског језика и књижевности, професор руског и српског језика и књижевности и дипломирани филолог - србиста.
Општи и посебни услови за пријем у радни однос
Кандидати поред општих услова потребних за заснивање радног односа прописаних законом којим се уређују радни односи, треба да испуњавају и посебне услове прописане чл. 75. Закона о средњем образовању и васпитању и Правилника о врсти стручне спреме наставника и стручних сарадника у средњим техничким и средњим стручним школама.
Пријем у радни однос извршиће се у складу са Правилником о процедури и критеријумима пријема радника у радни однос у средњој школи.
Уз пријаву (потписану од стране кандидата који се пријављује на јавни конкурс за пријем у радни однос) кандидати су дужни да приложе:
- Диплому о завршеном првом циклусу студијског програма у четворогодишњем трајању са најмање остварених 240 ECTS бодова, у којој је наведено стручно звање у одређеној области или еквивалент;
- Додатак дипломи, који садржи податке о просјеку оцјена током студирања,
- Извод из матичне књиге рођених;
- Увјерење о држављанству;
- Увјерење издато од Завода за запошљавање о времену проведеном на евиденцији незапослених лица;
- Увјерење општинског/градског органа управе надлежног за борачко-инвалидску заштиту о утврђеном статусу члана породице погинулог борца Одбрамбено-отаџбинског рата РС, уколико се ради о кандидату из категорије породице погинулог борца;
- Увјерење општинског/градског органа управе надлежног за борачко-инвалидску заштиту о утврђеном статусу борца Одбрамбено-отаџбинског рата РС, уколико се ради о кандидату из категорије борца;
- Увјерење општинског/градског органа управе надлежног за борачко-инвалидску заштиту о утврђеном статусу ратног војног инвалида Одбрамбено-отаџбинског рата РС, уколико се ради о кандидату из категорије ратног војног инвалида.
Кандидати су дужни доставити овјерене копије свих докумената и те копије неће бити враћене кандидатима.
Љекарско увјерење о психичкој и физичкој способности за рад са ученицима (не старије од 6 мјесеци) и увјерење о неосуђиваности достављa се након избора кандидата на конкурсу, а прије заснивања радног односа.
Тестирање и интервју са кандидатима који испуњавају услове конкурса обавиће се дана, 16.1.2018. године, у 10 часова у просторијама школе.
Кандидати се неће посебно позивати на тестирање и интервју, а ако се не појаве на тестирању или интервју, сматраће се да су одустали од пријаве на конкурс.
Пријаве са потребном документацијом слати на адресу ЈУ Економска школа Бањалука, Краља Алфонса XIII/34, Бањалука.
Конкурс остаје отворен 8 дана од дана објављивања.
Неблаговремене и непотпуне пријаве неће се разматрати.

ФИЛИЈАЛА ПРИЈЕДОР

ЈУ "СРЕДЊОШКОЛСКИ ЦЕНТАР ПРИЈЕДОР" У ПРИЈЕДОРУ
Николе Пашића 4
79101 Приједор

КОНКУРС
за пријем радника у радни однос

1. Професор стручних предмета медицинске струке др медицине, /без радног искуства / на неодређено вријеме пуна норма 20 часова.
2. Професор математике /без радног искуства/ на одређено вријеме до 31.8.2018. год. 18 часова.
3. Професор биологије /без искуства / на одређено вријеме до повратка радника са трудничког боловања 20 часова.
4. Стручни сарадник - психолог школе/са искуством/ на неодређено вријеме.

1. Поред општих услова прописаних Законом о раду кандидати треба и да испуњавају потребне услове прописане Законом о средњем образовању и васпитању члан 75. и Правилника о врсти стручне спреме наставника и стручних сарадника у средњим техничким и средњим стручним школама и Правилника о критеријумима и процедури пријема радника у радни однос у средњој школи.
Уз потписану пријаву кандидати треба да доставе овјерене копије сљедећих докумената, а у складу са чланом 28. став 1. Закона о раду, те тачком 7. и 8. Правилника о критеријумима и процедури пријема радника у радни однос у средњој школи.
Општи услови су:
1. Да је држављанин РС или БиХ, а то доказује увјерењем о држављанству.
2. Да је пунољетан а то доказује изводом из матичне књиге рођених или копијом личне карте.
3. Да је радно способан , и то се доказује љекарским увјерењем, које не може бити старије од 6 мјесеци а које прилаже само изабрани кандидат након извршеног избора по конкурсу, а прије заснивања радног односа.
4. Да није осуђиван правоснажном пресудом за кривична дјела учињена против достојанства личности, морала, службене дужности, трговине људима, злостављања дјетета, полног и другог насиља над дјететом или малољетним лицем.

Увјерење о неосуђиваности из става 1. тачке 4. овог члана за изабраног кандидата школа ће прибавити службеним путем, а прије заснивања радног односа.
Посебни услови:
1. Др медицине, без искуства,
2. Професор математике, без искуства,
3. Професор биологије, без искуства,
4. Дипломирани психолог, /са искуством најмање 3 године. /
1. Кандидат уз потписану пријаву и документацију из општих услова потребно је доставити и документацију на основу које се доказује испуњеност посебних услова и документацију на основу које се врши бодовање по критеријумима из члана 7. и 8. наведеног правилника.
1. Овјерена фотокопија дипломе о завршеним првом циклусу студијског програма у четворогодишњем трајању са најмање остварених 240 ECTS бодова у којим је наведено стручно звање у одређеној области или еквивалент.
2. Додатак дипломи који садржи податке о просјеку оцјена током студирања или увјерење високошколске установе о просјеку оцјена током студирања, уколико у дипломи не постоје подаци о просјеку оцјена .
3. Увјерење издато од Завода за запошљавање о времену проведеном на евиденцији незапослених лица.
4. Увјерење издато од Завода за запошљавање на подручју локалне самоуправе гдје је кандидат пријављен о времену проведеном на евиденцији незапослених лица.
5. Увјерење о радном стажу издато од стране ранијег послодавца а које садржи податке: врста посла, дужина оствареног радног стажа.
6. Увјерење општинског /градског органа управе надлежног за борачко- инвалидску заштиту о утврђеном статусу ратног војног инвалида Одбрамбено-отаџбинског рата РС, уколико се ради о кандидату из категорије породице погинулог борца.
7. Увјерење општинског /градског органа управе надлежног за борачку заштиту о утврђеном статусу ратног војног инвалида Обрамбено-отаџбинског рата РС, уколико се ради о кандидату из категорије ратног војног инвалида.
8. Увјерење општинског /ратног органа управе надлежног за борачко-инвалидску заштиту о утврђеном статусу борца Одбрамбено-отаџбинског рата РС, уколико се ради о кандидату из категорије борца.
Кандидати су дужни да на пријави тачно наведу која документа достављају уз пријаву.
Пријаве се могу доставити лично или поштом препоручено на адресу школе са назнаком Јавни конкурс за попуну упражњених радних мјеста НЕ ОТВАРАТИ.
Рок подношења пријаве је 8 дана од дана објављивања конкурса.
Непотпуне и неблаговремене пријаве неће се узимати у разматрање.
Кандидати који испуњавају услове утврђене овим конкурсом дужни су приступити интервјуу и тестирању, који ће се обавити дана, 18.1.2018. године, у 10 часова.
Кандидати се неће посебно позивати на тестирање и интервју, а уколико се не појаве на тестирање или интервју, сматраће се да су одустали од пријаве на конкурс.
Кандидати су дужни доставити овјерене фотокопије свих докумената и те копије неће бити враћене кандидатима.

ЈУ "СРЕДЊОШКОЛСКИ ЦЕНТАР ПРИЈЕДОР"
У ПРИЈЕДОРУ
Николе Пашића број 4.
79101 Приједор

ЈАВНИ КОНКУРС
за избор и именовање директора ЈУ" Средњошколски центар Приједор" у Приједору

I Предмет
Школски одбор, ЈУ"Средњошколски центар Приједор" у Приједору расписује Јавни конкурс за избор и именовање директора, ЈУ"Средњошколски центар Приједор " у Приједору.

II Опис послова
Директор школе руководи радом школе и одговоран је за законитост рада и успјешно обављање дјелатности школе. За свој рад одговара Школском одбору и министру.
Директор школе одговоран је и за обављање осталих послова утврђених Законом о систему јавних служби и Статутом школе.
III Мандат
Директор, ЈУ "Средњошколски центар Приједор" у Приједору се бира на период од 4 /четири / године и по истеку мандата може бити поново изабран на још један мандат у истој школи. Мандат из претходне алинеје може се рачунати од дана ступања на дужност. Предложени кандидат може да ступи на дужност након што добије сагласност од ресорног министра или након што протекне рок од тридесет дана у којем року је министар дужан одлучити о предложеном кандидату.
IV Статус
Директор школе заснива радни однос и своја права из рада и по основу рада остварује у складу са општим и посебним законима, Колективним уговором, Статутом те Правилником о раду.
V Услови за учешће на конкурсу
За директора школе може бити изабрано лице које испуњава услове утврђене Законом о раду и Законом о средњем образовању и васпитању и то:
1. Општи услови:
- Да има општу здравствену способност за рад,
- Да је старији од 18 година.

2. Посебни услови
- Да има завршен први циклус студијског програма стечен након четири године студија или еквивалент,
- Да има најмање пет година радног искуства у васпитно-образовном раду у школи,
- Да није осуђиван правоснажном пресудом на безусловну казну затвора,
- Да има предложен програм рада и истиче се својим радом и способностима за организовање васпитно-образовног рада школе,
- Да испуњава услове за радно мјесто наставника и стручног сарадника у школи у којој конкурише,
- Поред општих услова, за директора не може бити изабрано лице на које се односи члан IX став 1. Устава Босне и Херцеговине.

VI Потребна документација
Као доказ о испуњавању општих и посебних услова кандидати су, уз пријаву на конкурс са назначеном адресом пребивалишта и бројем контакт телефона, дужни приложити:
- Биографију са подацима о кретању у струци и до сада оствареним резултатима рада
- Извод из матичне књиге рођених,
- Увјерење о држављанству,
- Љекарско увјерење о општој здравственој способности за рад,
- Доказ о стеченом степену стручне спреме или еквивалент,
- Доказ о дужини радног искуства у васпитно-образовном раду у школи,
- Доказ о испуњавању услова за радно мјесто наставника и стручног сарадника у школи у којој конкурише,
- Увјерење да лице није осуђивано правоснажном пресудом на безусловну казну затвора,
- Увјерење да се против њега не води кривични поступак,
- Приједлог програма рада за мандатни период,
- Друге доказе о провођењу знања и способности,
- Докази (документа) се достављају у оригиналу или овјереном препису у складу са законом.
VII Рок за учешће на конкурсу и начин достављања пријаве
Пријаве се могу доставити лично или поштом препоручено на адресу школе са назнаком: Јавни конкурс за избор и именовање директора / НЕ ОТВАРАТИ .
Рок за подношење пријава је 15 дана од дана објављивања конкурса. Неблаговремене и непотпуне пријаве неће се узети у разматрање.
Достављена документација по овом конкурсу се неће враћати кандидатима, осим на лични захтјев.
VIII Напомене
Школски одбор ће писменим путем обавијестити све учеснике о одуци о избору и именовању директора у року од 8 /осам/ дана од дана доношења одлуке.

ЈУ МАШИНСКА ШКОЛА
Николе Пашића бр.4
ПРИЈЕДОР

КОНКУРС
о пријему радника у радни однос

Опис радног мјеста
1. Наставни предмет – Механика - (I разред - техничар ЦНЦ технологија) - 4 часа
и (I разред – варилац) - 2 часа на одређено до 30.6.2018. год. – приправник;
2. Наставни предмет - Конструисање - (I разред – варилац)- 4 часа на одређено до 30.6.2018. год. - приправник;
3. Наставни предмет - Технологија материјала - (I разред – варилац) - 2 часа на одређено до 30.6.2018. год. - приправник;
4. Наставни предмет - Технологија обраде - (II разред - машински техничар за компјутерско конструисање) 2 часа, (II разред - механичар грејне и расхладне технике - инсталатер) - 2 часа, (II разред - варилац) - 2 часа, (IV разред - машински техничар за компјутерско конструисање) - 2 часа на одређено до 30.6.2018. год - приправник;
Поред општих услова, прописаних Законом о раду и посебних услова прописаних Законом о средњем образовању и васпитању кандидат треба да испуњава услове

предвиђене Правилником о врсти стручне спреме наставника и стручних сарадника у средњим техничким и средњим стручним школама и Правилника о процедури и критеријумима пријема радника у радни однос у средњој школи.
Уз пријаву (потписану од стране кандидата који се пријављује на конкурс за пријем у радни однос наставника или стручног сарадника), а на основу Правилника о процедури и критеријумима пријема радника у радни однос у средњој школи, кандидати су обавезни приложити:
1. Увјерење о држављанству РС и БиХ;
2. Извод из матичне књиге рођених;
3. Љекарско увјерење које не може бити старије од шест мјесеци (прилаже само изабрани кандидат);
4. Увјерење да није осуђиван правоснажном пресудом за кривична дјела учињена против достојанства личности, морала, службене дужности, трговине људима, злостављања дјетета, полног и другог насиља над дјететом или малољетним лицем (увјерење из овог става Школа ће за изабраног кандидата прибавити службеним путем, а прије заснивања радног односа);
5. Овјерену фотокопију дипломе о завршеном првом циклусу студијског програма у четворогодишњем трајању са најмање остварених 240 ECTS бодова у којој је наведено стручно звање у одређеној области или еквивалент;
6. Додатак дипломи, који садржи податке о просјеку оцјена током студирања или увјерење високошколске установе о просјеку оцјена током студирања, ако у дипломи не постоје подаци о просјеку оцјена;
7. Увјерење издато од Завода за запошљавање о времену проведеном на евиденцији незапослених лица;
8. Увјерење општинско/градског органа управе надлежног за борачко-инвалидску заштиту о утврђеном статусу члана породице погинулог борца Одбрамбено-отаџбинског рата Републике Српске, ако се ради о кандидату из категорије породице погинулог борца;
9. Увјерење општинско/градског органа управе надлежног за борачко-инвалидску заштиту о утврђеном статусу борца Одбрамбено-отаџбинског рата РС уколико се ради о кандидату из категорије борца;
10. Увјерење општинско/градског органа управе надлежног за борачко-инвалидску заштиту о утврђеном статусу ратног војног инвалида Одбрамбено-отаџбинског рата РС уколико се ради о кандидату из категорије ратног војног инвалида;

Конкурс остаје отворен осам (8) дана од дана објављивања.
Кандидати су дужни доставити овјерене копије свих докумената и те копије неће бити враћене кандидатима.
Непотпуне и неблаговремене пријаве неће се разматрати.
Тестирање и интервју са кандидатима који испуњавају услове конкурса, обавиће се у уторак, 16.1.2018. године, са почетком у 10 часова у просторијама школе.
Кандидати се неће посебно позивати на тестирање и интервју, а ако се не појаве на тестирању или интервјуу, сматраће се да су одустали од пријаве на конкурс.
Пријаве у затвореној коверти слати на адресу школе са назнаком за радно мјесто за које кандидат конкурише.

РЕПУБЛИКА СРПСКА
ЈУ ОШ "ДЕСАНКА МАКСИМОВИЋ"
ГРАД ПРИЈЕДОР
Број: 595/17
Дана: 29.12.2017. године

На основу члана 114. и члана 139. Закона о основном васпитању и образовању ("Службени гласник Републике Српске", број 44/17), те члана 4. Правилника о процедури и критеријумима пријема радника у радни однос у основној школи ("Службени гласник Републике Српске", број 102/14 и 45/16) расписује се:

КОНКУРС
за избор и пријем наставника

- Наставник/професор физике, лице са искуством и положеним стручним испитом, до 31.8.2018. године, на 22 часа, 1 извршилац.

Услови за учешће на конкурсу:
Поред општих услова предвиђених Правилником о процедури и критеријумима пријема радника у радни однос у основној школи, ("Службени гласник Републике Српске", број 102/14 и 45/16), кандидати треба да испуњавају и посебне услове прописане чланом 104. и 105. Закона о основном васпитању и образовању, ("Службени гласник Републике Српске", број 44/17) и члана 5. Правилника о стручним профилима и звањима наставника, стручних сарадника и васпитача ("Службени гласник Републике Српске", број 77/09, 86/10, 25/14 и 76/15).
Право учешћа имају и лица која су до ступања на снагу Закона о основном васпитању и образовању испуњавала услове у погледу степена и врсте стручне спреме.

Општи услови које кандидат треба да испуњава:
- да је држављанин Републике Српске или Босне и Херцеговине, а то се доказује увјерењем о држављанству,
- да је пуњољетан, а то се доказује изводом из матичне књиге рођених или овјереном копијом личне карте,
- да је радно способан, а то се доказује љекарским увјерењем које не може бити старије од 6 мјесеци и које прилаже само изабрани кандидат након извршеног избора по конкурсу, а прије заснивања радног односа и
- да није осуђиван правоснажном пресудом за кривична дјела учињена против достојанства личности, морала, службене дужности, трговине људима, злостављања дјетета, полног и другог насиља над дјететом или малољетним лицем (увјерење о неосуђиваности школа ће прибавити службеним путем а прије заснивања радног односа).

Посебни услови које кандидат треба да испуњава:
- да има одговарајући ниво образовања - завршен први циклус студијског програма и стручно звање у одређеној области или еквивалент, вишу или високу стручну спрему, сходно одредбама Правилника о стручним профилима и звањима наставника, стручних сарадника и васпитача;
- положен стручни испит за рад у васпитно-образовном процесу;

Уз потписану пријаву и документацију којом се доказује испуњавање општих услова потребно је доставити овјерену документацију на основу које се доказује испуњеност посебних услова и документацију на основу које се врши бодовање по критеријумима прописаним Правилником о процедури и критеријумима пријема радника у радни однос у основној школи, а она подразумијева:
а) овјерену фотокопију дипломе о завршеном првом циклусу студијског програма, у којој је наведено стручно звање у одређеној области или еквивалент,
б) додатак дипломи, који садржи податке о просјеку оцјена током студирања или увјерење високошколске установе о просјеку оцјена током студирања, уколико у дипломи не постоје подаци о просјеку оцјена,
в) увјерење о положеном стручном испиту,
г) увјерење издато од Завода за запошљавање о времену проведеном на евиденцији незапослених лица,
д) увјерење о радном стажу издато од ранијег послодавца,
ђ) увјерење општинског/градског органа управе надлежног за борачко-инвалидску заштиту о утврђеном статусу члана породице погинулог борца Одбрамбено-отаџбинског рата Републике Српске, ако се ради о кандидату из категорије породице погинулог борца,
е) увјерење општинског/градског органа управе надлежног за борачко-инвалидску заштиту о утврђеном статусу борца Одбрамбено-отаџбинског рата Републике Српске, ако се ради о кандидату из категорије борца,
ж) увјерење општинског/градског органа управе надлежног за борачко-инвалидску заштиту о утврђеном статусу ратног војног инвалида Одбрамбено-отаџбинског рата Републике Српске, ако се ради о кандидату из категорије ратног војног инвалида,

Кандидати су дужни доставити овјерене копије свих докумената и те копије неће бити враћене кандидатима.
Пријем у радни однос вршиће се у складу са Правилником о процедури и критеријумима пријема радника у радни однос у основној школи ("Службени гласник Републике Српске", број 102/14 и 45/16), а на основу листе кандидата утврђене бодовањем по критеријумима прописаним овим правилником.
Конкурс остаје отворен 8 (осам) дана од дана објављивања у дневном листу "Глас Српске". Изабрани кандидат дужан је доставити љекарско увјерење о здравственој и радној способности (не старије од 6 мјесеци) прије заснивања радног односа.
Пријаве са потребним документима могу се доставити лично у школу или путем поште на адресу: ЈУ ОШ "Десанка Максимовић", ул. Бранислава Нушића 7, Приједор, са назнаком "за конкурс".
Са кандидатима који испуњавају услове конкурса, а пријаве су им потпуне и благовремене, обавиће се интервју у просторијама школе дана, 16.1.2018. године у 9 часова, те стога кандидати неће бити појединачно обавјештавани о термину истога.
Кандидати који се не појаве на интервјуу, сматраће се да су одустали од пријаве на конкурс.
Неблаговремене и непотпуне пријаве неће бити узете у разматрање.

Република Српска
ЈУ ОШ "ВУК КАРАЏИЋ"
НОВИ ГРАД
Адреса: Иве Андрића бб, 79220 Нови Град; тел./факс: Директор – 052/752-058; Секретар: 052/751 – 052; Подручна школа Добрљин: 052/775-138; web: http://oswuk.net; e-mail: os040@teol.net; МБ: 1081616,; ЈИБ: 4400768240003, Шифра дјел.: 85.20

КОНКУРС
за попуну упражњених радних мјеста

- Наставник за наставни предмет физика - 16 часова - на одређено вријеме до повратка раднице са породиљског боловања - 1 извршилац - са искуством и положеним стручним испитом.

Услови:
Поред општих услова предвиђених Законом о раду, кандидати морају испуњавати и посебне услове предвиђене Законом о основном васпитању и образовању ("Службени гласник Републике Српске", број:44/17) и Правилником о стручним профилима и звањима наставника, стручних сарадника и васпитача у основној школи ("Службени гласник Републике Српске", број: 77/09, 86/10, 25/14 и 76/15), као и Правилником о процедури и критеријумима пријема радника у радни однос у основним школама ("Службени гласник Републике Српске", број: 102/14, 18/16 и 45/16).
Право учешћа на конкурсу имају и лица из става 104. став (6) Закона о основном васпитању и образовању ("Службени гласник Републике Српске", број:44/17)

Потребни документи:
Уз пријаву на конкурс потписану од стране кандидата који се пријављује на конкурс кандидати су дужни доставити оригинале или овјерене копије сљедећих докумената:
1. Диплому о завршеном првом циклусу студијског програма у којој је наведено стручно звање у одређеној области или еквивалент,
2. Извод из Матичне књиге рођених или овјерена копија личне карте,
3. Увјерење о држављанству,
4. Увјерење о положеном стручном испиту за рад у васпитно-образовном процесу,
5. Љекарско увјерење о психичкој, физичкој и здравственој способности које не може бити старије од шест мјесеци и које прилаже само изабрани кандидат након извршеног избора по конкурсу, а прије заснивања радног односа
6. Увјерење да није осуђиван правоснажном пресудом за кривична дјела учињена против достојанства личности, морала, службене дужности, трговине људима, злостављања дјетета, полног и другог насиља над дјететом или малољетним лицем. Увјерење о неосуђиваности за изабраног кандидата школа ће прибавити службеним путем, а прије заснивања радног односа
Кандидати треба да доставе и документа утврђена Правилником о процедури и критеријумима пријема радника у радни однос у основној школи на основу којих ће се извршити бодовање и рангирање пријављених кандидата:
1. Додатак дипломи, који садржи податке о просјеку оцјена током студирања или увјерење високошколске установе о просјеку оцјена током студирања, уколико у дипломи не постоје подаци о просјеку оцјена, а у изузетним случајевима, уколико кандидат не може из оправданих разлога прибавити претходно наведене документе, просјечна оцјена може се доказати и овјереном фотокопијом индекса;
2. Увјерење издато од стране Завода за запошљавање о времену проведеном на евиденцији незапослених лица;
3. Увјерење о радном стажу издато од ранијег послодавца
Са кандидатима који су доставили потпуне и благовремене пријаве, односно који испуњавају услове конкурса Комисија за избор обавиће интервју дана, 17.1.2018. године, у 10 часова у просторијама Централне школе на адреси Иве Андрића бб, Нови Град.

Кандидати се неће посебно позивати на интервју. За кандидате који се не појаве на интервјуу сматраће се да су одустали од пријаве на конкурс.

Пријем кандидата у радни однос вршиће се на основу одредби Правилника о процедури и критеријумима пријема радника у радни однос у Основној школи које нису у супротности са Законом о основном васпитању и образовању ("Службени гласник Републике Српске", број:44/17).

Кандидати су дужни доставити овјерене копије свих докумената и те копије неће бити враћене кандидатима.

Конкурс остаје отворен 8 (осам) дана од дана објављивања преко Завода за запошљавање Републике Српске у дневном листу "Глас Српске".

Пријаве и доказе о испуњавању услова конкурса доставити путем поште на адресу ЈУ Основна школа "Вук Караџић" Нови Град, Иве Андрића бб са назнаком "За конкурс за попуну упражњеног радног мјеста с назнаком радног мјеста – НЕ ОТВАРАТИ".

Неблаговремене и непотпуне пријаве кандидата на јавни конкурс комисија не разматра, већ их евидентира, уз констатацију да пријаве на јавни конкурс нису достављене благовремено и/или да нису потпуне, а након тога Комисија предлаже директору школе доношење закључка којим се пријава одбацује.

ФИЛИЈАЛА ДОБОЈ

ЈУ СШЦ "МИХАЈЛО ПУПИН" ДЕРВЕНТА
СВЕТОГ САВЕ ББ
74 400 ДЕРВЕНТА

ЈАВНИ КОНКУРС
за попуну упражњених радних мјеста

1. Рачуновођа – дипломирани економиста, са најмање остварених 240 ECTS бодова, радним искуством, одговарајућом лиценцом у складу са законом који уређује област рачуноводства, на неодређено вријеме.

Број извршилаца 1.

2. Услови за учешће на конкурсу

Општи услови:
- да је држављанин БиХ и РС,
- да је пуњољетан,
- да има општу здравствену способност за рад, а то се доказује љекарским увјерењем које не може бити старије од 6 мјесеци и које прилаже само изабрани кандидат након извршеног избора по конкурсу а прије заснивања радног односа,
- да лице није осуђивано правоснажном пресудом за кривична дјела учињена против достојанства личности, морала, службене дужности, трговине људима, злостављања дјетета, полног и другог насиља над дјететом или малољетним лицем, које прилаже изабрани кандидат, а прије заснивања радног односа.
Поред општих услова кандидати морају да испуњавају и посебне услове прописане Законом о средњем образовању и васпитању и Правилником о процедури и критеријумима за пријем радника у радни однос у средњој школи.

3. Потребна документација

Кандидати уз пријаву на јавни конкурс дужни су доставити овјерене копије свих докумената и то:
- Увјерење о држављанству,
- Извод из матичне књиге рођених,
- Љекарско увјерење не старије од шест мјесеци (прилаже само онај кандидат који буде изабран, након извршеног избора по конкурсу, а прије заснивања радног односа),
- Увјерење да лице није осуђивано правоснажном пресудом за кривична дјела учињена против достојанства личности, морала, службене дужности, трговине људима, злостављања дјетета, полног и другог насиља над дјететом или малољетним лицем, које прилаже изабрани кандидат, а прије заснивања радног односа.
Поред наведене документације кандидати достављају и документацију на основу које се доказује испуњеност посебних услова и документацију на основу које се врши бодовање и то:
- овјерену фотокопију дипломе о завршеном првом циклусу студијског програма у четворогодишњем трајању са најмање остварених 240 ETCS бодова, у којој је наведено стручно звање у одређеној области или еквивалент,
- додатак дипломи, који садржи податке о просјеку оцјена током студирања или увјерење високошколске установе о просјеку оцјена током студирања, ако у дипломи не постоје подаци о просјеку оцјена,
- лиценцу у складу са Законом који уређује област рачуноводства,
- увјерење издато од Завода за запошљавање о времену проведеном на евиденцији незапослених лица,
- увјерење о радном стажу издато од ранијег послодавца,
- увјерење општинског/градског органа управе надлежног за борачко-инвалидску заштиту о утврђеном статусу члана породице погинулог борца Одбрамбено-отаџбинског рата РС ако се ради о кандидату из категорије породице погинулог борца,
- увјерење општинског/градског органа управе надлежног за борачко-инвалидску заштиту о утврђеном статусу борца Одбрамбено-отаџбинског рата РС ако се ради о кандидату из категорије борца,
- увјерење општинског/градског органа управе надлежног за борачко-инвалидску заштиту о утврђеном статусу ратног војног инвалида Одбрамбено-отаџбинског рата РС ако се ради о кандидату из категорије ратног војног инвалида,

4. Рок за учешће на конкурсу и начин достављања пријава

Пријаве се могу доставити лично или поштом препоручено на адресу школе са назнаком Јавни конкурс за попуну упражњених радних мјеста.

Рок за подношење пријаве је 8 дана од дана објављивања.

Неблаговремене и непотпуне пријаве кандидата неће се узети у разматрање.

Кандидати који испуњавају услове утврђене овим конкурсом, дужни су приступити интервју и тестирању, који ће са кандидатима обавити Комисија за избор. Интервју са кандидатима и тестирање ће се одржати дана, 24.1.2018. године, у 10 часова, у просторијама школе.
Кандидати се неће посебно позивати на интервју, а ако се не појаве на интервјуу сматраће се да су одустали од пријаве на конкурс.

Кандидати су дужни доставити овјерене копије свих докумената и те копије неће бити враћене кандидатима.

5. Напомене

Школа ће писменим путем обавијестити све учеснике о исходу конкурса у року од осам (8) дана од дана доношења одлуке.

ЈУ ЦЕНТАР ЗА ДЈЕЦУ И ОМЛАДИНУ
СА СМЕТЊАМА У РАЗВОЈУ "БУДУЋНОСТ"
СТЕВАНА НЕМАЊЕ 12
74 400 ДЕРВЕНТА

КОНКУРС
за пријем радника

- Наставник разредне наставе - 1 извршилац; тифлопедагог - професор, односно дипломирани дефектолог – тифлолог, за рад са дјецом оштећеног вида, или еквивалент, на неодређено вријеме.

Поред општих услова предвиђених Законом о раду, кандидати треба да испуњавају и услове у складу са чл. 104. Закона о основном васпитању и образовању, члана 6. став 1. тачка д. подтачка 1. Правилника о стручним профилима и звањима наставника, стручних сарадника и васпитача.

Уз потписану пријаву са биографијом и бројем контакт телефона, кандидати су дужни да доставе:
Доказе о испуњавању општих услова:
а) да је држављанин РС и БиХ, то се доказује увјерењем о држављанству,
б) да је пуњољетан, то се доказује изводом из МКР или овјереном копијом личне карте,
в) да је радно способан, то се доказује љекарским увјерењем које не може бити старије од 6 мјесеци (прилаже само изабрани кандидат након извршеног избора по конкурсу, а прије заснивања радног односа и
г) да није осуђиван правоснажном пресудом за кривична дјела учињена против достојанства личности, морала, службене дужности, трговине људима, злостављања дјетета, полног и другог насиља над дјететом или малољетним лицем (ово увјерење ће школа прибавити службеним путем, за изабраног кандидата, а прије заснивања радног односа).

Доказе о испуњености посебних услова:
1) Овјерену фотокопију дипломе о завршеном првом циклусу студијског програма у којој је наведено стручно звање у одређеној области или еквивалент,
2) Увјерење о положеном стручном испиту за рад у васпитно-образовном процесу,
3) Додатак дипломи, који садржи податке о просјеку оцјена током студирања или увјерење високошколске установе о просјеку оцјена током студирања, уколико у дипломи не постоје подаци о просјеку оцјена,
4) Увјерење издато од Завода за запошљавање о времену проведеном на евиденцији незапослених лица за незапослена лица која се налазе на тој евиденцији (рачуна се укупно вријеме чекања на посао у стручној спреми траженој конкурсом закључно са даном издавања увјерења),
5) Увјерење о радном стажу издато од ранијег послодавца, из кога се јасно види врста посла, степен стручне спреме и дужина оствареног радног стажа по врстама посла,
6) увјерење општинског/градског органа управе надлежног за борачко-инвалидску заштиту о утврђеном статусу РВИ Одбрамбено-отаџбинског рата РС (ако се ради о кандидату из категорије РВИ),
7) увјерење општинског/градског органа управе надлежног за борачко-инвалидску заштиту о утврђеном статусу борца Одбрамбено-отаџбинског рата РС (ако се ради о кандидату из категорије борца),

Тестирање и интервју са кандидатима који доставе потпуне и благовремене пријаве, односно који испуњавају услове конкурса, одржаће се 16.1.2018. године са почетком у 9 часова у просторијама Центра.

Кандидати неће бити посебно позивани на тестирање и интервју, а ако се не појаве на тестирању или интервјуу, сматраће се се да су одустали од пријаве на конкурс.

Кандидати су дужни доставити овјерене копије свих докумената и те копије неће бити враћене кандидатима.

Пријаве са потребним документима доставити на адресу Центра, са назнаком "за конкурс за попуну упражњеног радног мјеста" или поштом на исту адресу. Контакт телефон: 053/333-340; 331-876;

Непотпуне и неблаговремене пријаве неће бити разматране.

Конкурс остаје отворен 8 (осам) дана од дана објављивања.

ЈУ СШЦ "ПЕТРОВО" ПЕТРОВО
ОЗРЕНСКИХ ОДРЕДА 76
74 317 ПЕТРОВО

КОНКУРС
за пријем радника у радни однос на одређено вријеме

1. Професор културе религија ...2 часа – на одређено радно вријеме до краја школске године,

У радни однос се прима лица са радним искуством и положеним стручним испитом.

Општи услови:
1. Да је држављанин РС и БиХ,
2. Да је пунољетан,
3. Да је радно способан, што се доказује љекарским увјерењем које не може бити старије од шест мјесеци и које прилаже само изабрани кандидат, након извршеног избора по конкурсу, а прије заснивања радног односа;
4. Да није осуђиван правоснажном пресудом за кривична дјела учињена против достојанства личности, морала, службене дужности, трговине људима, злостављања дјетета, полног и другог насиља над дјететом или малољетним лицем.

Потребна документација:
Уз потписану пријаву и документацију из тачке 1. потребно је доставити документацију на основу које се доказује испуњеност посебних услова и документацију на основу које се врши бодовање по критеријумима из члана 9. Правилника о критеријумима и процедури пријема радника у радни однос у средњој школи и то:
1. Увјерење о држављанству,
2. Извод из матичне књиге рођених,
3. Овјерену фотокопију дипломе о завршеном првом циклусу студијског програма у четворогодишњем трајању са најмање 240 ECTS бодова којој је наведено стручно звање у одређеној области или еквивалент,
4. Додатак диплому, који садржи податке о просјеку оцјена током студирања или увјерење високошколске установе о просјеку оцјена током студирања, уколико у диплому не постоје подаци о просјеку оцјена,
5. Увјерење о положеном стручном испиту за рад у васпитно-образовном процесу за кандидате са радним искуством,
6. Увјерење издато од Завода за запошљавање о времену проведеном на евиденцији незапослених лица,
7. Увјерење општинског/градског органа управе надлежног за борачко-инвалидску заштиту о утврђеном статусу борца Одбрамбено-отаџбинског рата РС (ако се ради о кандидату из категорије борца)
8. Увјерење општинског/градског органа управе надлежног за борачко-инвалидску заштиту о утврђеном статусу ратног војног инвалида Одбрамбено-отаџбинског рата РС (ако се ради о кандидату из категорије ратног војног инвалида).
Увјерење о неосуђивању за изабраног кандидата Школа ће прибавити службеним путем, а прије заснивања радног односа.

Кандидати су обавезни доставити овјерене копије свих докумената и те копије неће бити враћене кандидатима.

Тестирање и интервју са кандидатима који испуњавају услове конкурса и који доставе потпуне и благовремене пријаве обавиће се у просторијама школе 16.1.2018. у 9 часова.

Кандидати неће посебно бити позивани на тестирање и интервју, а ако се не појаве на тестирању или интервјуу сматраће се да су одустали од пријаве на конкурс.

Конкурс остаје отворен осам (8) дана од дана објављивања.

Пријаве са потребном документацијом слати на адресу школе са назнаком "ПРИЈАВА НА КОНКУРС".

Неблаговремене и непотпуне пријаве неће се разматрати.

ЈУ ОШ "ПЕТАР КОЧИЋ" УГОДНОВИЋ
74 278 УГОДНОВИЋ

КОНКУРС
за упражњено радно мјесто

1. Наставник демократије и људских права 1 час седмично на одређено вријеме до повратка радника са боловања, а најдуже до 30.6.2018. године – 1 извршилац, са радним искуством.

2. Наставник хемије 4 часа седмично на одређено вријеме до 30.6.2018. године – 1 извршилац, са радним искуством.

Услови конкурса:
А) Општи услови:
а) да је држављанин РС или БиХ, а то се доказује увјерењем о држављанству,
б) да је пунољетан, а то се доказује изводом из матичне књиге рођених или копијом личне карте,
в) да је радно способан, а то се доказује љекарским увјерењем које не може бити старије од шест мјесеци и које прилаже само изабрани кандидат након извршеног избора по конкурсу, а прије заснивања радног односа,
ц) да није осуђиван правоснажном пресудом за кривична дјела учињена против достојанства личности, морала, службене дужности трговине људима, злостављањем дјетета, полног и другог насиља над дјететом или малољетним лицима.

- Увјерење о неосуђиваности кандидата школа ће прибавити службеним путем, а прије заснивања радног односа.

Б) Поред општих услова кандидати прилажу сљедећу документацију:

Документи (овјерени или у оригиналу) који се прилажу уз потписану пријаву:
а) овјерена фотокопија дипломе о завршеном првом циклусу студијског програма, у којој је наведено стручно звање или еквивалент,
б) увјерење о положеном стручном испиту,
в) додатак диплому, који садржи податке о просјеку оцјена током студирања или увјерење високошколске установе о просјеку оцјена током студирања, уколико у диплому не постоје подаци о просјеку оцјена,
г) увјерење издато од Завода за запошљавање о времену проведеном на евиденцији незапослених лица која се налазе на тој евиденцији,
д) увјерење о радном стажу издато од ранијег послодавца које треба да садржи податке о врсти посла, степену стручне спреме и дужину оствареног радног стажа по врстама посла, уколико је расписан конкурс за пријем у радни однос лица са искуством,
ђ) увјерење општинског/ градског органа управе надлежне за борачко-инвалидску заштиту о утврђеном статусу члана породице погинулог борца Одбрамбено-отаџбинског рата РС ако се ради о кандидату из категорије породице погинулог борца,
е) увјерење општинског/градског органа управе надлежне за борачко-инвалидску заштиту о утврђеном статусу борца Одбрамбено-отаџбинског рата РС ако се ради о кандидату из категорије борца,
ж) увјерење општинског/градског органа управе надлежне за борачко- инвалидску заштиту о утврђеном статусу ратног војног инвалида Одбрамбено-отаџбинског рата РС ако се ради о кандидату из категорије ратног војног инвалида,

В) - Рок за подношење пријаве
Конкурс је отворен осам дана од дана објављивања.

Г) - Адреса достављања пријава
Пријаве се достављају на адресу или непосредно у канцеларију школе.

Д) - Интервју и тестирање
Са пријављеним кандидатима ће се обавити интервју дана, 19.1.2018. године, са почетком у десет (10) часова.

Кандидати се неће посебно позивати на интервју, а ако се не појаве на интервјуу, сматраће се да су одустали од пријаве на конкурс.

Неблаговремене и непотпуне пријаве као и неовјерене фотокопије приложених докумената Комисија за избор неће разматрати.

ЈУ ОМШ "МАРКОС ПОРТУГАЛ" ДОБОЈ
ВИДОВДАНСКА ББ
74 000 ДОБОЈ

КОНКУРС
за попуну радних мјеста

1. Наставник музике – Одсјек клавир – (1) извршилац, радник са искуством, 18 часова, на одређено вријеме, до краја наставног процеса у школској 2017/2018.
2. Наставник музике – Одсјек гитара – (1) извршилац, радник са искуством, 12 часова, на одређено вријеме, до краја наставног процеса у школској 2017/2018.

Услови:
1) Завршена академија (седми степен) – дипломирани музичар – клавириста или гитариста.
2) Дипломирани музички извођач или педагог са претходно завршеном средњом музичком школом, образовни профил музички извођач.

Сви кандидати морају испуњавати опште услове предвиђене Законом о раду, посебне услове прописане чланом 104. и 105. Закона о основном васпитању и образовању и члана 7. Правилника о стручним профилима и звањима наставника, стручних сарадника и васпитача.

Општи услови, потребна документа:
1. Пријава на конкурс са потписом кандидата, кратком биографијом, адресом, контакт - телефон и списак приложене документације,
2. Увјерење о држављанству РС или БиХ;
3. Извод из матичне књиге рођених или овјерена копија личне карте;
4. Љекарско увјерење о психофизичкој способности за рад са ученицима – не старије од шест мјесеци (прилаже само изабрани кандидат након извршеног избора по конкурсу, а прије заснивања радног односа);
5. Увјерење о неосуђиваности за кривична дјела учињена против достојанства личности, морала, службене дужности, трговине људима, злостављана дјетета, полног и другог насиља над дјететом или малољетним лицем .
6. Увјерење о невођењу кривичног поступка.

Потребна документација на основу које се врши бодовање по критеријумима из члана 115. Закона о основном васпитању и образовању и члана 9. Правилника о процедури и критеријумима пријема радника у радни однос у основној школи је:
1. Овјерена фотокопија дипломе о завршеном првом циклусу студијског програма, у којој је наведено стручно звање у одређеној области или еквивалент;
2. Додатак диплому, који садржи податке о просјеку оцјена током студирања или увјерење високошколске установе о просјеку оцјена током студирања, уколико у диплому не постоје подаци о просјеку оцјена;
3. Увјерење издато од Завода за запошљавање о времену проведеном на евиденцији незапослених лица;
4. Овјерена фотокопија увјерења о положеном стручном испиту за рад у васпитно-образовном процесу;
5. Увјерење о радном стажу издато од ранијег послодавца које треба да садржи податке из којих се јасно види врста посла, степен стручне спреме и дужина оствареног радног стажа по врстама посла;

Право учешћа на конкурсу имају и кандидати који су стекли радни стаж ван школе у трајању од најмање годину дана у струци, уколико испуњавају остале услове прописане Законом.

Право учешћа на конкурсу имају и кандидати који су, по прописима важећим до ступања на снагу Закона о основном васпитању и образовању, испуњавали услове у погледу степена и врсте стручне спреме.

Право учешћа на конкурсу имају и лица која су стекла радни стаж ван школе у трајању од најмање годину дана у струци, уколико испуњавају остале услове прописане овим конкурсом и Законом о основном васпитању и образовању - чл. 104. став (6).

Интервју са кандидатима који су доставили потпуне и благовремене пријаве и који испуњавају услове конкурса, ће се обавити у просторијама школе у понедјељак, 15.1.2018. године, у 12 часова.

Кандидати се неће посебно позивати на интервју, а ако се не појаве на интервјуу, сматраће се да су одустали од пријаве на конкурс.

Конкурс остаје отворен осам (8) дана од дана објављивања.

Кандидати су дужни доставити овјерене копије свих докумената и те копије неће бити враћене кандидатима. Непотпуне и неблаговремене пријаве неће се узети у разматрање.

Пријаве доставити на адресу школе са назнаком "ЗА КОНКУРС".

ФИЛИЈАЛА ЗВОРНИК

ЗУ СПЕЦИЈАЛИСТИЧКА ОФТАЛМОЛОШКА АМБУЛАНТА
"ВИД" ЗВОРНИК
расписује:

КОНКУРС
за додјелу једне специјализације из офталмологије

Члан 1.
На конкурс се може пријавити здравствени радник, односно здравствени сарадник који мора да има испуњене сљедеће услове:
- Завршен медицински факултет;
- Положен стручни испит и
- Знање једног страног језика.

Уз пријаву кандидати су дужни доставити вјеродостојне доказе о испуњавању услова из јавног конкурса:
- Увјерење о држављанству;
- Извод из матичне књиге рођених;
- Увјерење о општој здравственој способности;
- Овјерену фотокопију дипломе о завршеном медицинском факултету;
- Овјерену фотокопију увјерења о положеном стручном испиту и
- Увјерење о знању једног страног језика.

Пријаве са потребном документацијом могу се доставити лично на протокол ЗУ Специјалистичка офталмолошка амбуланта "ВИД" Зворник или путем поште на адресу: ЗУ Специјалистичка офталмолошка амбуланта "ВИД" Зворник, Трг краља Петра I Карађорђевића бб, Угловница 2 тракт "Б" 75400 Зворник, са назнаком: "Јавни конкурс за додјелу специјализације из офталмологије".

Рок за подношење пријава је осам дана од дана објављивања конкурса.
Непотпуне и неблаговремене пријаве неће се разматрати. Приликом избора кандидата предност имају кандидати запослени у ЗУ Специјалистичка офталмолошка амбуланта "ВИД" Зворник. У коначну оцјену улази и утисак са интервјуа са кандидатом.

ЗУ СПЕЦИЈАЛИСТИЧКА АМБУЛАНТА
МЕДИЦИНЕ РАДА
"ДР ПЕРИШИЋ"
расписује:

КОНКУРС
за избор кандидата за додјелу специјализације

1. Медицина рада .....1 специјализација
На конкурс се могу пријавити кандидати који поред општих услова прописаних законом, испуњавају и сљедеће посебне услове:
- завршен медицински факултет
- положен стручни испит
- активно знање страног језика
Уз пријаву кандидата су дужни да доставе сљедећу документацију:
- пријаву и CV (обавезно навести контакт телефон)
- увјерење о држављанству, не старије од шест мјесеци
- извод из матичне књиге рођених
- диплому о завршеном медицинском факултету
- увјерење о положеном стручном испиту
- лиценцу за обављање професионалне дјелатности од Коморе доктора медицине РС
Пријаву с потребном документацијом (оригинал или овјерене фотокопије) могу се доставити лично или поштом на адресу: ЗУ Специјалистичка амбуланта медицине рада "Др Перишић", Патријарха Павла 24/1 75400 Зворник, с назнаком "Пријава на конкурс". Рок за подношење пријаве је 15 дана од дана објављивања у дневним новинама.

ЈУ СШЦ "ПЕТАР II ПЕТРОВИЋ ЊЕГОШ"
ШЕКОВИЋИ
расписује

КОНКУРС
за пријем наставника на одређено вријеме у школској 2017/2018 години

1. Физика.....9 часова, до 30.6.2018. године, лице са искуством

2. Филозофија.....5 часова, до 30.6.2018. године, лице са искуством

3. Култура религија.....3 часа, до 30.6.2018. године, лице са искуством

4. Практична настава-машинска струка.....12 часова, до 30.6.2018. године, лице са искуством
Поред услова предвиђених Законом о раду ("Службени гласник РС", број: 1/16) кандидати треба да испуњавају и посебне услове у складу са чланом 75. Закона о средњем образовању и васпитању ("Службени гласник РС", број: 74/08, 106/09, 104/11 и 33/14) и Правилника о врсти стручне спреме наставника ("Службени гласник РС", број: 34/15 и 83/15) за гимназију и Правилника о врсти стручне спреме наставника ("Службени гласник РС", број: 29/12, 80/14 и 83/15) за средње стручне школе.

Општи услови које кандидати морају да испуњавају су:
• Да је држављанин Републике Српске и БиХ, што се доказује увјерењем о држављанству,
• Да је пунољетан, што се доказује изводом из матичне књиге рођених или копијом личне карте,
• Да је радно способан, што се доказује љекарским увјерењем које не може бити старије од 6 мјесеци и које доставља изабрани кандидат, прије заснивања радног односа,
• Да није осуђиван правоснажном пресудом за кривична дјела учињена против достојанства личности, морала, службене дужности, трговине људима, злостављања дјетета, полног и другог насиља над дјететом или малољетним лицем, које увјерење школа прибавља по службеној дужности за изабраног кандидата.
Уз потписану пријаву, потребно је доставити и сљедећу документацију:
- Овјерена фотокопија дипломе (240 ECTS бодова),
- Увјерење о просјечној оцјени током студирања,
- Увјерење о времену проведеном на евиденцији незапослених лица,
- Увјерење о оствареном радном стажу у образовно-васпитним институцијама,
- Увјерење о оствареном радном стажу ван образовно-васпитних институција,
- Увјерење општинског/градског органа управе надлежног за борачко-инвалидску заштиту о утврђеном статусу члана породице погинулог борца Одбрамбено-отаџбинског рата Републике Српске ако се ради о кандидату из категорије породице погинулог борца;
- Увјерење општинског/градског органа управе надлежног за борачко-инвалидску заштиту о утврђеном статусу ратног војног инвалида Одбрамбено-отаџбинског рата Републике Српске ако се ради о кандидату из категорије ратног војног инвалида;
- Увјерење општинског/градског органа управе надлежног за борачко-инвалидску заштиту о утврђеном статусу борца Одбрамбено-отаџбинског рата Републике Српске ако се ради о кандидату из категорије борца;

Конкурс остаје отворен 8 дана од дана објављивања.

Тестирање и интервју са кандидатима који доставе потпуне и благовремене пријаве, односно испуњавају услове конкурса, обавиће се у просторијама школе дана, 16.1.2017. године, у 11 часова.

Пријављени кандидати неће се посебно позивати на тестирање и интервју, а ако се не појаве на тестирању и интервјуу сматраће се да су одустали од пријаве на конкурс.
Кандидати су дужни доставити овјерене копије свих докумената и те копије се неће враћати кандидатима.
Пријаве са потребном документацијом слати на адресу: ЈУ Средњошколски центар "Петар II Петровић Његош", ул. Бранка Радичевића бб, 75450 Шековићи.

ФИЛИЈАЛА ИСТОЧНО САРАЈЕВО

ЈЗУ ЗАВОД ЗА ФОРЕНЗИЧКУ ПСИХИЈАТРИЈУ СОКОЛАЦ
Подроманија бб, 71 350 Соколац,
тел./факс:057/444-858, e-mail: forenpsi@teol.net

расписује

КОНКУРС
за избор и пријем кандидата на суспецијализацију у 2018. години

1. Судска психијатрија .....1 суспецијализација.

Поред општих услова утврђених законом, кандидати треба да испуњавају и посебне услове, и то:
1. Завршен медицински факултет,
2. Положен стручни испит,
3. Положен специјалистички испит из психијатрије,
4. Знање једног страног језика.

Потребна документација:
- Диплома (увјерење) о завршеном факултету, увјерење о положеном стручном испиту,
увјерење о положеном специјалистичком испиту из психијатрије, увјерење о знању једног страног језика, лиценца, извод из матичне књиге рођених, а уколико је дошло до промјене личног имена и извод из матичне књиге вјенчаних, увјерење о држављанству, доказ да се против кандидата не води кривични поступак, радна књижица, образац ПД 3100, потврда о пребивалишту (ЦИПС), потврда да је кандидат у радном односу са пуним радним временом у здравственој установи. Кандидати који су завршили факултет и/или положили стручни испит, или специјалистички у иностранству обавезни су доставити и рјешење о нострификацији дипломе о завршеном факултету и/или положеном стручном или специјалистичком испиту.
Кандидати су уз пријаву обавезни доставити документацију (оригинал или овјерене копије) са кратком биографијом на адресу: ЈЗУ Завод за форензичку психијатрију Соколац, Соколац, ул. Подроманија бб, са назнаком: "Пријава на конкурс за избор и пријем кандидата на суспецијализацију".
Пријаве са потребном документацијом могу се предати лично на протокол ЈЗУ Завод за форензичку психијатрију Соколац или путем поште.
Документа се достављају у 2 (два) примјерка.
Рок за подношење пријава је осам дана од дана објављивања у "Гласу Српске". Са кандидатима ће бити обављен интервју, о чему ће кандидати бити благовремено обавијештени.
Непотпуне и неблаговремене пријаве неће се узети у разматрање.
Обавезно доставити контакт телефон.

ЈЗУ ЗАВОД ЗА ФОРЕНЗИЧКУ ПСИХИЈАТРИЈУ СОКОЛАЦ
Подроманија бб, 71 350 Соколац,
тел./факс:057/444-858, e-mail: forenpsi@teol.net

расписује

КОНКУРС
за избор и пријем кандидата на специјализацију у 2018. години

1. Психијатрија.....1 специјализација.

Поред општих услова утврђених законом, кандидати треба да испуњавају и посебне услове и то:
1. Завршен медицински факултет,
2. Положен стручни испит за звање доктора медицине,
3. Знање једног страног језика.

Потребна документација:
- Диплома (увјерење) о завршеном медицинском факултету, увјерење о положеном стручном испиту, увјерење о знању једног страног језика, лиценца, извод из матичне књиге рођених, а уколико је дошло до промјене личног имена и извод из матичне књиге вјенчаних, увјерење о држављанству (не старије од 6 мјесеци), доказ да се против кандидата не води кривични поступак, потврда о пребивалишту (ЦИПС).

Кандидати који су завршили факултет и/или положили стручни испит у иностранству обавезни су доставити и рјешење о нострификацији дипломе о завршеном факултету и/или положеном стручном испиту.
Кандидати су уз пријаву обавезни доставити документацију (оригинал или овјерене копије) са кратком биографијом на адресу: ЈЗУ Завод за форензичку психијатрију Соколац, Соколац, ул. Подроманија бб, са назнаком: "Пријава на конкурс за избор и пријем кандидата на специјализацију".
Пријаве са потребном документацијом могу се предати лично на протокол ЈЗУ Завод за форензичку психијатрију Соколац или путем поште.
Документа се достављају у 2 (два) примјерка.
Рок за подношење пријава је 15 дана од дана објављивања у "Гласу Српске". Са кандидатима ће бити обављен интервју, о чему ће кандидати бити благовремено обавијештени.
Непотпуне и неблаговремене пријаве неће се узети у разматрање.
Обавезно доставити контакт телефон.

ЈУ ОШ "ЈОВАН ДУЧИЋ" КАСИНДО ИСТОЧНА ИЛИЦА
Адреса школе: Младичка бр.3,
71213 Источна Илица;
телефон: Директор – 057/310-220;
тел. адм.: 057/316–865;
факс: 057/317-078; web: http://oskasindo.org;
e-mail: os187@teol.net;

расписује

КОНКУРС
за попуну упражњених радних мјеста

1. Наставник разредне наставе, водитељ продуженог боравака половина норме (50%) - један (1) извршилац са искуством, положен стручни испит, на одређено вријеме најдуже до 30.6.2018. године.
Општи и посебни услови за пријем у радни однос прописани су Законом о основном образовању и васпитању ("Службени гласник Републике Српске" број: 44/17) и Правилником о стручним профилима и звањима наставника, стручних сарадника и васпитача ("Службени гласник Републике Српске" број: 77/09, 86/10, 25/14, 76/15).

А) Општи услови, које кандидати треба да испуњавају приликом пријављивања:
а) да је држављанин Републике Српске и Босне и Херцеговине,
б) да је пунољетан,
в) да је радно способан (љекарско увјерење се доставља по пријему у радни однос)
г) да није осуђиван правоснажном пресудом (увјерење тражи школа по пријему у радни однос)

Б) Посебни услови, које кандидати треба да испуњавају:
ђ) Да има одговарајући ниво образовања - завршен први циклус студијског програма у одређеној области и остварених најмање 180 ECTS бодова у трајању од три године или еквивалент, у складу са Правилником о стручним профилима и звањима наставника, стручних сарадника и васпитача ("Службени гласник Републике Српске" број: 77/09 и 86/10, 25//14, 76/15) и Законом о основном образовању и васпитању ("Службени гласник Републике Српске" број: 44/17).
Право учешћа имају и лица која су по прописима важећим до ступања на снагу овог закона испуњавали услове у погледу степена и врсте стручне спреме.

Г) Потребна документација
1. Уз пријаву (својеручно потписану од стране кандидата, са краћом биографијом, адресом и контакт телефоном) потребно је да кандидати доставе:
а) Документацију којом доказују испуњавање општих услова:
2. извод из матичне књиге рођених или овјерену копију личне карте,
3. увјерење о држављанству (не старије од 6 мјесеци);
б) Документацију на основу које се доказује испуњеност посебних услова и документацију на основу које се врши бодовање:
4. диплому о завршеном првом циклусу студијског програма у којој је наведено стручно звање у области траженој конкурсом или еквивалент,
5. додатак дипломи, који садржи податке о просјеку оцјена током студирања или увјерење високошколске установе о просјеку оцјена током студирања, уколико у дипломи не постоје подаци о просјеку оцјена,
6. увјерење о положеном стручном испиту за самосталан васпитно-образовни рад.
7. увјерење о радном стажу, код ранијег послодавца.
- увјерење о радном стажу треба да садржи податке из којих се јасно види: врста посла, степен стручне спреме и дужина оствареног радног стажа по врстама посла. Уколико је кандидат радио с непуним радним временом, то радно вријеме је потребно прерачунати у пуно радно вријеме.
8. увјерење издато од Завода за запошљавање о времену проведеном на евиденцији незапослених лица, за незапослена лица која се налазе на тој евиденцији.
- За кандидате који се пријављују на конкурс, рачуна се укупно вријеме чекања на посао у стручној спреми траженој конкурсом, закључно са даном издавања увјерења о времену проведеном на евиденцији незапослених лица.
9. увјерење општинског/градског органа управе надлежног за борачко-инвалидску заштиту о утврђеном статусу члана породице погинулог борца Одбрамбено-отаџбинског рата Републике Српске, ако се ради о кандидату из категорије породице погинулог борца,
10. увјерење општинског/градског органа управе надлежног за борачко-инвалидску заштиту о утврђеном статусу борца Одбрамбено-отаџбинског рата Републике Српске, ако се ради о кандидату из категорије борца,
11. увјерење општинског/градског органа управе надлежног за борачко-инвалидску заштиту о утврђеном статусу ратног војног инвалида Одбрамбено-отаџбинског рата Републике Српске, ако се ради о кандидату из категорије ратног војног инвалида.
Кандидати су дужни доставити овјерене копије свих докумената која се послије не враћају.
Пријем наставника у радни однос, вршиће се у складу са Правилником о процедури и критеријима пријема радника у радни однос у основној школи ("Службени гласник РС", број 102/14 и 45/16) и Законом о основном образовању и васпитању ("Службени гласник Републике Српске", број: 44/17).
Непотпуне и неблаговремене, као и пријаве кандидата који не испуњавају услове неће се разматрати.

Са кандидатима који доставе потпуне и благовремене пријаве, односно који испуњавају услове конкурса, у просторијама школе, обавиће се интервју 17.1.2018. године са почетком у 11 сати.
Кандидати, који испуњавају услове конкурса неће се посебно позивати на интервју. Ако се не појаве на заказаном интервјуу, сматраће се да су одустали од пријаве на конкурс.
Конкурс остаје отворен осам (8) дана, од дана објављивања, а разматраће се пријаве које стигну најкасније 16.1.2018. године до 15 сати.
Примљени кандидати почињу са радом завршетком конкурсне процедуре.
Потребна документа са назнаком "пријава на конкурс, не отварати" - слати искључиво путем поште на адресу школе:
ЈУ ОШ "Јован Дучић" Касиндо
Младичка бр. 3
71 213 Источна Илица

УНИВЕРЗИТЕТ У ИСТОЧНОМ САРАЈЕВУ

објављује

КОНКУРС

Организациона јединица: Филозофски факултет Пале
КАТЕДРА ЗА РУСИСТИКУ
1. За избор у звање доцента за ужу научну област Специфични језици (Русистика) .....1 извршилац

КАТЕДРА ЗА ГЕРМАНИСТИКУ
2. За избор у звање асистента за ужу научну област Специфични језици (Германистика) .....2 извршиоца

Алексе Шантића 2, 71 420 Пале

Организациона јединица: Електротехнички факултет Источно Сарајево
1. За избор у звање доцента за ужу научну област Рачунарске науке..... 1 извршилац

Вука Караџића 30, 71 123 Источно Сарајево

Организациона јединица: Пољопривредни факултет Источно Сарајево
1. За избор у звање ванредног професора за ужу научну област Економика пољопривреде.....1 извршилац

Вука Караџића 30, 71 123 Источно Сарајево

Организациона јединица: Педагошки факултет Бијељина
1. За избор у звање доцента за ужу умјетничку област Умјетност (стваралаштво - сви облици стваралаштва) .....1 извршилац

2. За избор у звање ванредног професора за ужу научну област Специфични језици .....1 извршилац

3. За избор у звање ванредног професора за ужу научну област Специфичне књижевности (Англистика) .....2 извршиоца

4. За избор у звање доцента за ужу научну област Методика васпитно-образовног рада.....1 извршилац

Семберских ратара бб, 76 300 Бијељина

Организациона јединица: Факултет пословне економије Бијељина
1. За избор у звање доцента за ужу научна област Специфичне књижевности (Англистика) .....1 извршилац

Семберских ратара бб, 76 300 Бијељина

Организациона јединица: Академија ликовних умјетности Требиње
1. За избор у звање ванредног професора или редовног професора за ужу умјетничку област Умјетност (стваралаштво - сви облици стваралаштва), група предмета Вајарство....1 извршилац

Степе Степановића бб, 89 101 Требиње

Кандидати морају да испуњавају опште и посебне услове предвиђене Законом о раду и услове утврђене чл. 77, 78. и 87. Закона о високом образовању.
Уз пријаву на конкурс кандидати прилажу:
- овјерене копије диплома о стеченој високој спреми и магистратури, односно доказ о завршеном другом циклусу студија (за избор у звање вишег асистента) и овјерену копију докторске дипломе (за избор у наставна звања),
- извод из матичне књиге рођених,
- доказ о избору у звање (ако је раније биран),
- кратку биографију и библиографију као и доказе о испуњености услова за избор у звање у које се бира у складу са члановима 77, 78. и 87. Закона о високом образовању, као и по један примјерак свега наведеног у библиографији.
Уз опште услове предвиђене Законом о високом образовању кандидати који се пријаве на конкурс на Академији ликовних умјетности Требиње, треба да испуњавају и посебне услове и то да имају:
- Завршену АЛУ или ФЛУ – други циклус студија - смјер Вајарство
Кандидати који се пријаве на конкурс на Академији ликовних умјетности Требиње, приликом предаје докумената треба да доставе и најмање 10 радова из области за коју конкуришу.

Са кандидатима који су поднијели уредне, потпуне и благовремене пријаве на конкурс биће обављен интервју.
Пријаве се подносе у року од 15 дана од дана објављивања конкурса на адресе организационих јединица.
Непотпуне и неблаговремене пријаве неће се узети у разматрање.

ЈУ ОШ "СВЕТИ САВА" РОГАТИЦА
Преображењска бб.
Имејл-адреса: os182@skolers.org

тел/факс: 058 415-261

расписује

ЈАВНИ КОНКУРС
за попуну упражњених радних мјеста

1. Наставник математике, 1 извршилац за 4 часа седмично, на одређено вријеме од
дана пријема до краја наставне године, са радним искуством и положеним стручним испитом,
2. Наставник физике, 1 извршилац за 2 часа седмично, на одређено вријеме од
дана пријема до краја наставне године, са радним искуством и положеним стручним испитом,
3. Наставник хемије, 1 извршилац за 2 часа седмично, на одређено вријеме од дана
пријема до краја наставне године, са радним искуством и положеним стручним испитом,
4. Наставник руског језика, 1 извршилац за 2 часа седмично, на одређено
вријеме од дана пријема до 9.5.2018. године, односно повратка раднице са породиљског одсуства, са радним искуством и положеним стручним испитом,
5. Наставник ликовне културе, 2 извршиоца за 12 часова седмично, на одређено
вријеме од дана пријема до краја наставне године, са радним искуством и положеним стручним испитом,
6. Наставник биологије, 1 извршилац за 4 часа седмично, на одређено вријеме од
дана пријема до краја наставне године, са радним искуством и положеним стручним испитом,
7. Наставник музичке културе, 1 извршилац за 5 часова седмично, на одређено
вријеме од дана пријема до краја наставне године, са радним искуством и положеним стручним испитом и
8. Наставник енглеског језика, 1 извршилац за 14 часова седмично, на одређено
вријеме од дана пријема до краја наставне године, са радним искуством и положеним стручним испитом.

Поред општих услова прописаних Законом о раду и чланом 7. Правилника о процедури и критеријумима пријема радника у радни однос у основној школи ("Службени гласник Републике Српске", број: 102/14 и 45/16) кандидат треба да испуњава услове прописане чланом 104. Закона о основном васпитању и образовању ("Службени гласник Републике Српске", број 44/17) и чланом 3. тачка н), м), о), ђ), ј), њ), к) и д) Правилника о стручним профилима и звањима наставника, стручних сарадника и васпитача ("Службени гласник Републике Српске", број: 77/09, 86/10, 25/14 и 76/15).
Право учешћа на конкурс имају и лица која су стекла радни стаж ван школе у трајању од најмање годину дана у струци уколико испуњавају остале услове прописане Законом о основном васпитању и образовању и лица која су по прописима важећим до ступања на снагу Закона о основном васпитању и образовању испуњавали услове у погледу степена и врсте стручне спреме.
Општи услови које кандидат треба да испуњава приликом пријављивања на јавни конкурс су:
1) да је држављанин Републике Српске или Босне и Херцеговине, а то се
доказује увјерењем о држављанству,
2) да је пунољетан, а то се доказује изводом из матичне књиге рођених или
копијом личне карте,
3) да је радно способан, а то се доказује љекарским увјерењем које не може
бити старије од шест мјесеци и које прилаже само изабрани кандидат након извршеног избора по конкурсу, а прије заснивања радног односа, и
4) да није осуђиван правоснажном пресудом за кривична дјела учињена против
достојанства личности, морала, злоупотребе опојних средстава, службене дужности, полног интегритета, злостављања дјетета, полног и другог насиља над дјететом или малољетним лицем.
Увјерење о неосуђиваности за изабраног кандидата школа ће прибавити
службеним путем, а прије заснивања радног односа.
Уз потписану пријаву и документацију којом доказују испуњеност општих услова, потребно је доставити документацију на основу које се доказује испуњеност посебних услова и документацију на основу које се врши бодовање кандидата:
1) диплому о завршеном првом циклусу студијског програма у којој је наведено стручно звање у одређеној области или еквивалент,
2) увјерење о положеном стручном испиту за рад у васпитно-образовном процесу,
3) додатак дипломи, који садржи податке о просјеку оцјена током студирања или увјерење високошколске установе о просјеку оцјена током студирања, уколико у дипломи не постоје подаци о просјеку оцјена,
4) увјерење издато од Завода за запошљавање о времену проведеном на евиденцији незапослених лица за незапослена лица која се налазе на тој евиденцији,
5) увјерење о радном стажу издато од ранијег послодавца, са подацима о врсти
посла, степену стручне спреме и дужини оствареног радног стажа по врстама посла,
6) увјерење општинског/градског органа управе надлежног за борачко-
инвалидску заштиту о утврђеном статусу члана породице погинулог борца Одбрамбено-отаџбинског рата Републике Српске, уколико се ради о кандидату из категорије породице погинулог борца,
7) увјерење општинског/градског органа управе надлежног за борачко-
инвалидску заштиту о утврђеном статусу ратног војног инвалида Одбрамбено-отаџбинског рата Републике Српске, уколико се ради о кандидату из категорије ратног војног инвалида,
8) увјерење општинског/градског органа управе надлежног за борачко-
инвалидску заштиту о утврђеном статусу борца Одбрамбено-отаџбинског рата Републике Српске, уколико се ради о кандидату из категорије борца.

Интервју кандидата који су доставили потпуне и благовремене пријаве, односно који испуњавају услове конкурса обавиће се у понедјељак, 15.1.2018. године, у 10 часова.
Кандидати се неће посебно позивати на интервју, а уколико се не појаве на интервјуу, сматраће се да су одустали од пријаве на конкурс.
Кандидати су дужни доставити овјерене копије свих докумената и те копије неће бити враћене кандидатима.
Конкурс остаје отворен 8 дана од дана објављивања.
Непотпуне и неблаговремене пријаве неће се узимати у разматрање.
Пријаве доставити у затвореној коверти са назнаком "Пријава на конкурс".

ЈУ ОШ "ПЕТАР ПЕТРОВИЋ ЊЕГОШ" ИСТОЧНА ИЛИЦА
Бановић Страхиње 8, телефон: 057/318 – 896,
факс: 057/318 – 895,
e-mail: os188@skolers.org

расписује

КОНКУРС
за попуну упражњених радних мјеста

Опис радног мјеста

1. Наставник биологије – 1 извршилац, пуна норма часова, са радним искуством и положеним стручним испитом, на одређено вријеме до 30.6.2018. године;
2. Наставник биологије – 1 извршилац, 4 часа редовне наставе, са радним искуством и положеним стручним испитом, на одређено вријеме до 30.6.2018. године;
3. Педагог – 1 извршилац са радним искуством и положеним стручним испитом, на неодређено вријеме.

I Општи услови:
Општи услови које кандидати треба да испуњавају приликом пријављивања на конкурс су:
а) да је држављанин Републике Српске и Босне и Херцеговине, а то се доказује увјерењем о држављанству,
б) да је пунољетан, а то се доказује изводом из матичне књиге рођених или овјереном копијом личне карте,
в) да је радно способан, а то се доказује љекарским увјерењем које не може бити старије од шест мјесеци и које прилаже само изабрани кандидат након извршеног избора по конкурсу, а прије заснивања радног односа и
г) да није осуђиван правоснажном пресудом за кривична дјела учињена против достојанства личности, морала, службене дужности, трговине људима, злостављања дјетета, полног и другог насиља над дјететом или малољетним лицем - увјерење о неосуђиваности за изабраног кандидата школа ће прибавити службеним путем, а прије заснивања радног односа.

II Посебни услови:
Чланом 3. тачка њ) и чланом 5. тачка а) Правилника о стручним профилима и звањима наставника, стручних сарадника и васпитача ("Службени гласник Републике Српске" број 77/09, 86/10, 25/14 и 76/15) прописани су посебни услови у погледу стручне спреме за горе наведена радна мјеста.
Право учешћа на конкурсу на основу члана 104. став 6) Закона о основном васпитању и образовању ("Службени гласник Републике Српске", број: 44/17) имају и лица која су стекла радни стаж ван школе у трајању од најмање годину дана у струци уколико испуњавају остале услове прописане овим законом.
Право учешћа на конкурсу имају и лица која су по прописима важећим до ступања на снагу Закона о основном васпитању и образовању Републике Српске ("Службени гласник Републике Српске", број 44/17) испуњавали услове у погледу степена и врсте стручне спреме.

III Уз пријаву својеручно потписану од стране кандидата који се пријављује на јавни конкурс, поред документације којом се доказује испуњеност општих услова за заснивање радног односа, потребно је доставити и сљедећу документацију на основу које се доказује испуњеност посебних услова и документацију на основу које се врши бодовање по критеријумима из Правилника о процедури и критеријумима пријема радника у радни однос у основној школи ("Службени гласник Републике Српске", број: 102/14 и 45/16):
1. Овјерена фотокопија дипломе о завршеном првом циклусу студијског програма, у којој је наведено стручно звање у одређеној области или еквивалент;
2. Додатак дипломи, који садржи податке о просјеку оцјена током студирања или увјерење високошколске установе о просјеку оцјена током студирања, уколико у дипломи не постоје подаци о просјеку оцјена;
3. Увјерење о положеном стручном испиту за рад у васпитно-образовном процесу;
4. Увјерење издато од Завода за запошљавање о времену проведеном на евиденцији незапослених лица;
5. Увјерење о радном стажу издато од ранијег послодавца које треба да садржи податке из којих се јасно види врста посла, степен стручне спреме и дужина оствареног радног стажа по врстама посла;
6. Увјерење општинског/градског органа управе надлежног за борачко-инвалидску заштиту о утврђеном статусу члана породице погинулог борца Одбрамбено-отаџбинског рата Републике Српске, ако се ради о кандидату из категорије породице погинулих бораца;
7. Увјерење општинског/градског органа управе надлежног за борачко инвалидску заштиту о утврђеном статусу борца Одбрамбено-отаџбинског рата Републике Српске, ако се ради о кандидату из категорије бораца;
8. Увјерење општинског/градског органа управе надлежног за борачко-инвалидску заштиту о утврђеном статусу ратног војног инвалида Одбрамбено-отаџбинског рата Републике Српске, ако се ради о кандидату из категорије ратног војног инвалида;

Кандидати су дужни доставити овјерене копије свих докумената и те копије се неће враћати кандидатима.
Непотпуне и неблаговремене пријаве неће се узимати у разматрање.
Интервју са кандидатима који испуњавају услове конкурса обавиће се дана, 17.1.2018. године, у 12 часова у просторијама школе.
Кандидати се неће посебно позивати на интервју, а ако се не појаве сматраће се да су одустали од пријаве на конкурс.

Конкурс остаје отворен 8 дана од дана објављивања.
Пријаве доставити у затвореној коверти са назнаком "Пријава на конкурс".
ЈУ Основна школа "Петар Петровић Његош"
Источна Илиџа
Бановић Страхиње 8
71123 Источно Сарајево

РЕПУБЛИКА СРПСКА
ЈУ СШЦ "ВАСИЛИЈЕ ОСТРОШКИ"
СОКОЛАЦ

расписује

КОНКУРС
за пријем радника у радни однос

Опис радних мјеста
1. Професор физичког васпитања (18 часова) – 10 часова у централној школи Сокоцу и 8 часова у подручном одјељењу у Хан Пијеску на одређено радно вријеме до 30.6.2018. године, са положеним стручним испитом – један извршилац.
2. Професор математике (6 часова) – 6 часова у централној школи у Сокоцу на одређено радно вријеме до 31.8.2018. године, са положеним стручним испитом – један извршилац.
3. Професор енглеског језика (5 часова) – 5 часова у подручном одјељењу у Хан Пијеску на одређено радно вријеме до 30.6.2018. године, са положеним стручним испитом – један извршилац.
4. Професор српског језика (7 часова) – 7 часова у централној школи у Сокоцу, на неодређено радно вријеме, са положеним стручним испитом - један извршилац.
Уколико се на конкурс не пријави лице са положеним стручним испитом, узеће се у обзир пријаве приправника.

Општи и посебни услови за пријем у радни однос
Сви кандидати морају испуњавати како опште услове предвиђене Законом о раду ("Службени гласник Републике Српске" бр 1/16), тако и посебне услове у складу са чланом 76. Закона о средњем образовању и васпитању ("Службени гласник Републике Српске" бр. 74/08, 106/09, 104/11 и 33/14) и Правилником о врсти стручне спреме наставника и стручних сарадника у средњим стручним и средњим техничким школама ("Службени гласник Републике Српске" бр. 29/12 и бр. 83/15) и Правилником о врсти стручне спреме наставника и сарадника у гимназији ("Службени гласник Републике Српске" бр. 34/15 и бр. 83/15):

Уз потписану пријаву на расписани конкурс са биографијом кандидати треба да доставе сљедеће документе о испуњености општих и посебних услова:
Општи услови:
а) да је држављанин Републике Српске или Босне и Херцеговине, а то се доказује увјерењем о држављанству,
б) да је пунољетан, а то се доказује изводом из матичне књиге рођених или овереном копијом личне карте,
в) да је радно способан, а то се доказује љекарским увјерењем које не може бити старије од шест мјесеци и које прилаже само изабрани кандидат након извршеног избора по конкурсу, а прије заснивања радног односа, и
г) да није осуђиван правоснажном пресудом за кривична дјела учињена против достојанства личности, морала, службене дужности, трговине људима, злостављања дјетета, полног и другог насиља над дјететом или малољетним лицем.
Увјерење о неосуђиваности из тачке г) за изабраног кандидата школа ће прибавити службеним путем, а прије заснивања радног односа.

Уз потписану пријаву и документацију за опште услове које кандидати треба да испуњавају приликом пријављивања на јавни конкурс, кандидати треба да доставе документацију на основу које се доказује испуњеност посебних услова и документацију на основу које се врши бодовање по критеријумима, и то:
а) овјерену фотокопију дипломе о завршеном првом циклусу студијског програма у четворогодишњем трајању са најмање остварених 240 ECTS бодова или еквивалент;
б) додатак дипломи, који садржи податке о просјеку оцјена током студирања или увјерење високошколске установе о просјеку оцјена током студирања, уколико у дипломи не постоје подаци о просјеку оцјена;
в) увјерење о положеном стручном испиту за рад у васпитно-образовном процесу;
г) увјерење издато од Завода за запошљавање о времену проведеном на евиденцији незапослених лица;
д) увјерење о радном стажу издато од ранијег послодавца;
ђ) увјерење општинског/градског органа управе надлежног за борачко-инвалидску заштиту о утврђеном статусу ратног војног инвалида Одбрамбено-отаџбинског рата Републике Српске уколико се ради о кандидату из категорије ратног војног инвалида;
е) увјерење општинског/градског органа управе надлежног за борачко-инвалидску заштиту о утврђеном статусу борца Одбрамбено-отаџбинског рата Републике Српске уколико се ради о кандидату из категорије борца;
ж) увјерење општинског/градског органа управе надлежног за борачко-инвалидску заштиту о утврђеном статусу члана породице погинулог борца Одбрамбено-отаџбинског рата Републике Српске уколико се ради о кандидату из категорије породице погинулог борца;

За све кандидате који испуњавају горе наведене услове тестирање и интервју биће одржан дана, 18.1.2018. године, у 10 часова у просторијама ЈУ Средњошколски центар "Василије Острошки" у Сокоцу.

Кандидати се неће посебно позивати на тест и интервју, а ако се не појаве на тесту или интервјуу, сматраће се да су одустали од пријаве на конкурс.
Кандидати су дужни доставити овјерене копије свих докумената и те копије неће бити враћене кандидатима.
Пријаве на конкурс слати на адресу или лично доставити: ЈУ Средњошколски центар "Василије Острошки" Соколац, улица Омладинска бр. 2. На коверти обавезно назначити "ПРИЈАВА НА КОНКУРС" а додатне информације могу се добити на бр. телефона: 057/400-682 или 057/400-670.
Конкурс остаје отворен 8 дана од дана објављивања.
Непотпуне и неблаговремене пријаве неће се узимати у разматрање.

ФИЛИЈАЛА ТРЕБИЊЕ

КАЗНЕНО-ПОПРАВНИ ЗАВОД
ТРЕБИЊЕ

ЈАВНИ КОНКУРС

I Расписује се Јавни конкурс за избор и именовање помоћника директора за Привредно-инструкторску службу Казнено-поправног завода Требиње.

II Опис посла
Дјелокруг послова помоћника директора за Привредно-инструкторску службу КПЗ-а Требиње је да: организује и координира радом привредно-инструкторске службе, руководи Привредном јединицом "Пударица" КПЗ Требиње и одговоран је за њен рад, предлаже производни план привредне јединице и стара се о његовом извршењу, предузима мјере и даје приједлоге о ангажовању адекватних кадрова за поједине послове, стара се о оптималној примјени норматива о утрошку рада и материјала и обавља и друге послове за потребе Привредно-инструкторске службе и Привредне јединице "Пударица" КПЗ Требиње.

III Мандат помоћника директора за Привредно-инструкторску службу КПЗ-а Требиње траје 5 година уз могућност поновног постављења.

IV Општи услови
- да је држављанин РС или БиХ,
- да је старији од 18 година,
- да има општу здравствену способност,
- да није осуђиван за кривично дјело на безусловну казну затвора од најмање 6 мјесеци, или за кривично дјело које га чини неподобним за обављање послова у овој Установи,
- да није отпуштан из органа управе као резултат дисциплинске мјере на било којем нивоу власти БиХ, три године прије објављивање јавног конкурса,
- да се на њега не односи члан IX. став 1. Устава БиХ,
- да испуњава и друге услове утврђене законом или другим прописима.

V Посебни услови
1. Да има завршен четворогодишњи студиј са остварених најмање 240 ECTS бодова.
2. Да има најмање три године радног искуства у области извршења кривичних санкција.

VI Потребна документација
У пријави на конкурс, кандидати су обавезни доставити доказе о испуњености општих и посебних услова и то:
Извод из матичне књиге рођених, увјерење о држављанству, овјерену фотокопију дипломе о стеченој стручној спреми, увјерење о радном искуству у области извршења кривичних санкција, овјерену изјаву да лице није отпуштано из органа управе као резултат дисциплинске мјере на било којем нивоу власти у БиХ три године прије објављивања конкурса, овјерену изјаву да се на лице не односи члан IX. став 1. Устава БиХ, доказ да лице није осуђивано за кривично дјело од најмање 6 мјесеци или за кривично дјело које га чини неподобним за обављање послова у овој Установи.
Доказ о општој здравственој способности изабрани кандидат ће доставити до окончања процедуре избора.

VII Рок за подношење пријаве на конкурс је 8 дана од дана објављивања конкурса у "Службеном гласнику РС" и дневном листу "Глас Српске". Уколико не буде објављен истовремено, рок ће се рачунати од дана послиједњег објављивања.
Непотпуне и неблаговремене изјаве неће се узимати у разматрање.
Пријава на конкурс са доказима о испуњености општих и посебних услова достављају се лично или путем поште на адресу:
Казнено-поправни завод Требиње, ул. Републике Српске бр.31, са назнаком "За конкурс".

Рок за подношење пријава за све расписане огласе – конкурсе почиње се рачунати од првог наредног дана од дана објављивања. Ако задњи дан рока пада у недјељу или дан у који се по закону не ради, трајање рока се продужава за први радни дан. Сви кандидати који се пријављују на оглас – конкурс, морају испуњавати опште услове предвиђене законом.
Пријаве на оглас – конкурс са правно ваљаним доказима о испуњавању услова за обављање послова на одређено радном мјесту упутити на адресу послодавца. Непотпуне и неблаговремене пријаве неће се узимати у разматрање.

Република Српска
Град Бањалука
Градоначелник
Градска управа
Одјељење за комуналне послове
Трг српских владара 1, Бањалука

Број: 12-Г-4670/2017
Дана, 29.12.2017. год.

Комисија за спровођење поступка јавне продаје расходованих основних средстава, именована Рјешењем градоначелника број: 12-Г-4670/2017 од 7.12.2017. године, објављује:

ОГЛАС
О ЈАВНОЈ ПРОДАЈИ РАСХОДОВАНИХ ОСНОВНИХ СРЕДСТАВА

Предмет јавне продаје је:

1. Контејнери запремине 1.1 м3 (139 ком),
Почетна цијена: 0,20 КМ по кг.

2. Стубови јавне расвјете (164 ком),
Почетна цијена: 0,30 КМ по кг (челик),

3. Челичне конструкције мостова,
Почетна цијена: 0,30 КМ по кг.

4. Аутобуске надстрешнице (2 ком),
Почетна цијена: 0,20 КМ по кг.

Напомена: У одређену цијену по кг, подразумијева се одвоз и вагање материјала.
Цијене су исказане без ПДВ-а.

I
Јавној продаји могу присуствовати сви понуђачи који су доставили писмену понуду (физичка лица), односно особе овлашћене за учешће у јавној продаји (правна лица).

II
Понуде се отварају дана, 23.1.2018. године (уторак), у 12 часова у сали број 238, II спрат Градске управе града Бањалука, Трг српских владара 1, 78000 Бањалука.

III
Право учешћа имају сва правна и физичка лица која закључно са посљедњим даном рока **23.1.2018. године до 11 часова**, предају понуде, те изврше уплату на рачун града Бањалука ЈРТ UniCredit Bank Бањалука **551-790-2220657252**, кауције у износу од **100,00 КМ** за учешће у Јавној продаји расходованих основних средстава, који су предмет продаје.
Учесник на огласу обавезан је у писменој понуди навести сљедеће податке:
- име, очево име, презиме и тачну адресу (за физичка лица), а за правно лице пуни назив и сједиште,
- број телефона понуђача,
- износ цијене коју нуди у КМ по кг (исказану у бројкама и словима).
Уз писмену понуду, обавезно је приложити оригинал уплатнице - на име кауције у износу од 100,00 КМ.
Уплаћена кауција се урачунава купцу у купопродајну цијену, а ако купац одустане од закључивања писменог купопродајног уговора, губи право на поврат кауције. Учесницима који нису стекли право купца, кауција се враћа у року од 6 дана од дана одржавања јавног надметања.

IV
У случају да се прогласи неуспјешном продаја путем достављања писмених понуда, наставиће се јавно надметање-лицитација. Уколико се продаја роба и након лицитације прогласи неуспјешном, продаја предметних роба ће се обавити непосредном погодбом.

V
Одлука о избору најповољнијег понуђача за куповину расходованих основних средстава донијеће се примјеном критеријума највише понуђене цијене по килограму.
Уколико два или више понуђача понуде исти износ цијене по килограму робе, предност има понуђач чија је понуда раније приспјела.
Понуде се достављају у пријемну канцеларију (бр: 14) Градске управе града Бањалука до 11 часова 23.1.2018. године, у запечаћеној коверти на сљедећу адресу: Град Бањалука, Градска управа, Трг српских владара 1, 78000 Бањалука.
На коверти обавезно назначити:
- Јавно надметање за продају расходованих основних средстава.
- НЕ ОТВАРАЈ - ОТВАРА КОМИСИЈА
- Назив и адресу понуђача.

VI
Неблаговремене, непотпуне и понуде, поднесене противно условима расписаног огласа, Комисија ће одбацити.

VII
Расходована основна средства могу се разгледати од 15.1.2018. године до 19.1.2018. године у периоду од 10 до 14 часова на сљедећој адреси: "Раковачке баре" у улици Краља Александра I Карађорђевића и локација "Грађа" у улици Српских соколова у насељу Лауш.
Контакт особа за разгледање је Зоран Тешић, канцеларија број 340. Административне службе града Бањалука, телефон број: 051/244-444.

VIII
Понуђач чија је понуда одлуком комисије утврђена као најповољнија, дужан је закључити купопродајни уговор у року од 3 (три) дана од дана коначности одлуке о избору најповољнијег понуђача, те је дужан постигнуту цијену уплатити одмах након потписивања купопродајног уговора.
Уколико то не учини сматраће се да је одустао, чиме губи право на поврат уплаћене кауције, те ће се у том случају најповољнијим понуђачем сматрати први сљедећи са најповољнијом понудом.

IX
Расходована основна средства која су предмет понуде купују се по принципу виђено-купљено, па се накнадне рекламације не уважавају.
Предаја робе купцу, извршиће се у року од 3 (три) дана од дана уплате купопродајне цијене, о чему ће се сачинити записник.

X
Све трошкове проистекле овом продајом, као и остале трошкове у складу са законским прописима сноси купац.

XI
Резултати проведеног поступка јавне продаје и Одлука о избору најповољнијег понуђача, биће објављени на огласној табли Градске управе града Бањалука, у року од 8 дана - од дана отварања понуда.

Посљедњи поздрав пријатељу

МАТЕУ ПУЉКУ

од Дајца, Милутина, Ражића и Жељка.

016339 МР Б-5

Посљедњи поздрав драгом и вољеном пријатељу

МАТЕУ ПУЉКУ

од пријатеља: Дејан, Бојан, Милан, Златан, Тихо, Душан, Винко, Ненад, Игор, Миодраг, Дарио, Стефан, Александар, Горан, Синиша, Слободан, Синиша В., Сретен, Вељко, Пећанац.

20003 Б-2 Г

Посљедњи поздрав

МАТЕУ ПУЉКУ

од колектива фирме "Vidavi Solution" ДОО из Жалца,
Далибора, Љубомира, Александра, Марка, Јање, Милене, Слађане, Срђана, Милана, Александра, Далибора, Дарка, Љубише, Небојше, Радована, Горана, Дарка, Драгана, Марка, Бојана, Саше, Дејана, Стефана, Горана, Драгана, Милана, Жељка, Срђана и Милоша

20020 Б-2 Г

Посљедњи поздрав мом вољеном

МАТЕУ ПУЉКУ

Љубави, заувијек ћу те чувати тамо одакле ми те нико неће узети.
Твоја Сандра

20003 А-3 Г

Тужно сјећање на нашег драгог

ЧЕДОМИРА ЂУРЂЕВИЋА

3.1.2017 - 3.1.2018.

С љубављу те чувамо у нашим срцима.
Твоји најмилији

1286 А-3 ДК

ГРАДСКО ГРОБЉЕ
ЈАВНО КОМУНАЛНО акционарско друштво Бања Лука

Дежурни телефони:
051/216-412
051/214-107

- превоз покојника,
- кориштење мртвачнице и опремање,
- услуга сахрањивања
- продаја комплетне погребне опреме и црнине са бесплатном израдом смртовница
- продаја цвијећа и израда вијенаца
- услуге израде споменика и гробница
- организовање дана и помена
- вршење сахрана и на другим гробљима

МОГУЋНОСТ КРЕДИТИРАЊА

Тужно сјећање на наше драге

МИЛАН ЂУРКОВИЋ

5.1.1990 - 5.1.2018.

ГОСПОВА ЂУРКОВИЋ

29.1.1996 - 29.1.2018.

ВИДА ЂУРКОВИЋ

4.1.2015 - 4.1.2018.

Ожалошћена породица

19879 Б-2 Г

Дана 3.1.2018. године навршавају се двије тужне године од када није са нама наша драга

МАРА МИЛЕТИЋ

Поштована и вољена, вјечно ћеш живјети у нашим срцима.
Твоји: супруг Вјекослав, кћерка Весна, зет Рајко, унучад и праунучад

19977 Б-1 М

Дана 3.1.2018. године навршавају се три године од смрти нашег драгог

МИЛОША ПИЛИПОВИЋА

Ожалошћена породица

19970 А-3 Г

Тужно сјећање на драгог сина

МИЛОША

Мајка Савка

19970 А-3 Г

Обавјештавамо родбину и пријатеље да је наш драги

ЈОВАН НЕРИЋ

1926 - 2017.

преминуо дана 30.12.2017. године.
Сахрана ће се обавити у сриједу, 3.1.2018. године, у 12.30 часова на гробљу Орловача. Опијело почиње у 12 часова.
Ожалошћени: кћерке Милка, Милада и Гордана са породицама

20008 А-8 Г

Посљедњи поздрав драгом пријатељу

ЈОВАНУ

од Микајла Митровића са породицом.

20009 А-4 Г

Тужним срцем јављамо родбини и пријатељима да је дана 1.1.2018. године, у 83. години живота, након краће болести преминула наша драга

ВЕЛИНКА (Раде) МАЛЕШЕВИЋ

Сахрана ће се обавити 3.1.2018. године у 14 часова на Градском гробљу - Побрђе у Бањалуци.
Ожалошћени: кћерка Славица, унуке Наташа и Нина, Срђан, праунука, сестра Зорка, те остала родбина, комшије и пријатељи 20010 А-8 Г

Тужним срцем јављамо родбини, пријатељима и комшијама да је дана 1.1.2018. године, у 83. години живота, преминуо наш драги

СТЕВО КАЛИНИЋ

Сахрана ће се обавити у сриједу, 3.1.2018. године, у 13 часова на Пердувовом гробљу у Бањалуци.
Ожалошћени: син Владан, снаха Јасна, те остала многобројна родбина, пријатељи, кумови и комшије 20015 А-8 Г

Дана 6.1.2018. године навршава се тужна година откако нас је напустила наша драга

ДРАГИЦА (рођ. Рађевић) ВУКОЈЕВИЋ

Тога дана у 11 часова посјетићемо њену вјечну кућу на мјесном гробљу Крупа на Врбасу, поред манастира, положити цвијеће и запалити свијеће.
Позивамо родбину, пријатеље и комшије да нам се придруже.
Супруг Драган и кћерка Тања А-8 ДК

Посљедњи поздрав нашој драгој мајци, баки и прабаки

ВЕЛИНКИ

од кћерке Славице и унука Нине, Наташе и праунуке Малине. 20010 А-6 Г

Посљедњи поздрав драгом оцу и свекру

СТЕВИ

од сина Владана и снахе Јасне. 20015 А-6 Г

Дана 3.1.2018. године навршава се десет година од смрти наше драге

ТОНКЕ КОС

С љубављу и поштовањем
Супруг Станислав, синови Данијел и Дарио са породицама 19845 А-4 М

Тужно сјећање на драгу сестру

ТОНКУ КОС

Браћа Илија, Анто, Пејо, Марко и сестре Марица и Здравка 19845 А-4 М

Посљедњи поздрав нашој драгој баки и прабаки

ВЕЛИНКИ

од унуке Нине, Срђана и Малине. 20010 А-6 Г

Посљедњи поздрав драгом стрицу

СТЕВИ

од Стевице са породицом. 20016 А-4 Г

Дана 3.1.2018. године навршава се 13 година од прерано смрти нашег

ДРАГАНА (Раде) РАДУСИНА

Тога дана посјетићемо његову вјечну кућу и положити цвијеће.
Породица Радусин 19848 А-4 М

Дана 1.1.2018. године, у 74. години живота, преминуо је наш драги

ЉУБОМИР (Станка) ЧАЂО

Сахрана ће се обавити у сриједу, 3.1.2018. године, у 13 часова на Градском гробљу у Лакташима.
Ожалошћени: супруга Зора, синови Предраг и Ненад, снахе Драженка и Миланка, унучад Огњен, Милица, Јована и Уна, те остала родбина и пријатељи 20031 А-8 М

Посљедњи поздрав драгој тетки

ВЕЛИНКИ

од Горана, Весне и Горице. 20011 А-3 Г

Посљедњи поздрав драгој тетки

ВЕЛИНКИ

од Борке, Драгана и Сање са породицом. 20012 А-3 Г

Посљедњи поздрав драгом стрицу

СТЕВИ

од Миленка и Мирославке. 20017 А-3 Г

Посљедњи поздрав драгом

ЉУБОМИРУ

од брата Раде. 20035 А-3 М

Посљедњи поздрав драгом

ЉУБОМИРУ

од сестре Драгице. 20035 А-3 М

Посљедњи поздрав драгом

ЉУБОМИРУ

од сестре Десе. 20035 А-3 М

Посљедњи поздрав драгој сестри

ВЕЛИНКИ

од сестре Зорке Ирић са породицом. 20022 А-4 Г

Дана 3.1.2018. године навршава се пет година откако нас је напустио наш драги супруг, отац и дјед

ЖИВКО ГРГИЋ

Тога дана у 11 часова посјетићемо његову вјечну кућу и одати почаст.
Увијек ћеш живјети у нашим срцима.
С дубоким поштовањем.
Твоји најмилији А-4 Б.Г.

Тужно сјећање на наше најмилије

сестру СМИЉКУ ЈОВАНОВИЋ
3.1.2002 - 3.1.2018.

и

свака НИКОЛУ ЈОВАНОВИЋА
12.1.2000 - 12.1.2018.

Драги наши, вријеме пролази, а туга остаје.
Сестре и свастике Ружица и Љубица са породицама 20021 А-7 Г

Посљедњи поздрав драгом стрицу

ЉУБОМИРУ

од Станислава са породицом. 20035 А-8 М

Дана 3.1.2018. године навршава се 14 година од смрти наше драге

БОРКЕ ПЕУЉА

С љубављу и поштовањем.
Супруг Боро, кћерка Данијела, син Горан и унука Marianna 19907 А-6 М

Дана 4.1.2018. године у 11 часова обавићемо годишњи помен за наше најмилије

МИЛАНА
4.1.2016 - 4.1.2018.

и

АНУ
15.1.2017 - 15.1.2018.

ГЊАТОВИЋ

Породица 19984 А-7 Г

Тужним срцем јављамо родбини и пријатељима да је дана 2.1.2018. године, у 90. години живота, након краће болести преминула наша драга

ЗОРКА (рођ. Бунић) ЛУКАЈИЋ

1928 - 2018.

Сахрана ће се обавити у сриједу, 3.1.2018. године, у 13 часова на гробљу Лукајићи - Чокори.
Ожалошћени: син Борислав, кћерке Милена и Мирјана, сестра Рада, снахе, унучад, зетови те многобројна родбина и пријатељи

20025 А-8 Г

Тужним срцем јављамо родбини и пријатељима да је дана 1.1.2018. године, у 84. години живота, преминуо наш драги

ЉУПКО (Станка) НИШИЋ

Сахрана ће се обавити у сриједу, 3.1.2018. године, у 13 часова на породичном гробљу у Бравницама - Јајце.
Ожалошћени: кћерке Драгица и Јока, унучад Данијел, Југослава, Дијана, Бранкица и Невена, брат Драгослав, сестре Миољка и Сава, зет Миле, Југослав и Јовица, праунучад, те остала родбина, комшије и пријатељи

20024 А-8 Г

Тужним срцем јављамо родбини, пријатељима и комшијама да је дана 30.12.2017. године, у 62. години живота, преминула наша драга

НАДА (Миленка) РАКОВИЋ

Сахрана ће се обавити у сриједу, 3.1.2018. године, у 13 часова на Градском гробљу - Побрђе.
Ожалошћени: кћерка Татјана, син Олег, снаха Дарија, унучад Мила, Алекса - Лав и Милутин, брат Жељко, сестре Душанка и Љиљана, те остала многобројна родбина и пријатељи

20005 А-8 Г

Посљедњи поздрав драгој мајци

ЗОРКИ

од кћерке Мирјане и зета Чеде са породицом.

20025 А-4 Г

Посљедњи поздрав драгој баки

ЗОРКИ

Хвала ти за љубав, пажњу и радост коју си несебично пружала свима око себе. По добром те памтимо, с поносом помињемо и у срцу носимо.
Твоја унука Свјетлана Митровић са породицом

20025 А-4 Г

Посљедњи поздрав драгој мајци

ЗОРКИ

од сина Борислава, снахе Сњежане и унучади.

20025 А-3 Г

Посљедњи поздрав драгој баки

ЗОРКИ

од унука Драгосава Лукајића са породицом.

20025 А-3 Г

Посљедњи поздрав драгој баки

ЗОРКИ

од унуке Данијеле Батар са породицом.

20025 А-3 Г

Посљедњи поздрав драгој баки

ЗОРКИ

од унуке Сњежане Марјановић са породицом.

20025 А-3 Г

Посљедњи поздрав нашој драгој баки

ЗОРКИ

од снахе Томе, унука Александра и Данијеле са дјецом.

20027 А-3 Г

Посљедњи поздрав нашој драгој баки

ЗОРКИ

од унуке Кеча Сање и Александра са дјецом.

20028 А-3 Г

Посљедњи поздрав драгој баки

ЉУПКУ

од Југославе, Бојана, Марије и Лазара.

20024 А-3 Г

Посљедњи поздрав драгом деди

ЉУПКУ

од Југослава и Гоге са породицом.

20024 А-3 Г

Тужним срцем јављамо родбини, пријатељима и комшијама да је дана 27.12.2017. године, у 63. години живота, преминуо наш драги

ЗДРАВКО ЂУРЂЕВИЋ

Сахрана ће се обавити у четвртак, 4.1.2018. године, у 12.30 часова на гробљу у Стричићима.
Ожалошћени: супруга Драгица, син Бране, кћерка Тања, снаха Вида, унука Дајана, брат Бранко, сестре Душанка и Ранка, те остала родбина, пријатељи и комшије

20006 А-8 Г

Посљедњи поздрав драгом стрицу

ЗДРАВКУ

од Лепе са породицом.

20006 А-3 Г

Посљедњи поздрав драгом колеги

ЗДРАВКУ

од Боре Маринковића са породицом.

20006 А-3 Г

Посљедњи поздрав драгом брату

ЗДРАВКУ

од брата Бранка са породицом.

20006 А-3 Г

Посљедњи поздрав драгом брату

ЗДРАВКУ

од сестре Ранке са породицом.

20006 А-3 Г

Посљедњи поздрав драгој тетки

НАДИ

од Ђорђа и Бранка са мамом Надом Прњатовић.

20014 А-3

Посљедњи поздрав мојој вољеној сестри - моме хероју

НАДИ

Почивала у миру!
Сестра Љиљана, зет Родољуб, Вељко и Петар

20013 А-3 Г

Посљедњи поздрав драгој сестри

НАДИ

од брата Жељка са породицом.

20018 А-3 Г

Посљедњи поздрав драгој

НАДИ

од Љиље и Жарета.

20019 А-3 М

Посљедњи поздрав драгој ујни

НАДИ

од породице Пастир.

А-3 ИР

Посљедњи поздрав драгој снахи и ујни

НАДИ

од породице Мартинек.

А-3 ИР

Посљедњи поздрав драгом прики

ЗДРАВКУ

од пријатеља Тихомира и Ранке.

20006 А-3 Г

Дана 3.1.2018. године навршавају се четири тужне године од када није са нама наш драги

МИТАР (Душана) БРКИЋ

Тога дана посјетићемо његову вјечну кућу у Рамићима, запалити свијеће и положити цвијеће.
Његови најмилији

19993 А-4 Г

www.glassrpske.com

oglasi@glassrpske.com marketing@glassrpske.com

Посљедњи поздрав драгом брату

ЗДРАВКУ ЂУРЂЕВИЋУ

од сестре Душанке и зета Радомира са породицом.

20034 А-8 М

Посљедњи поздрав драгом

ЗДРАВКУ ЂУРЂЕВИЋУ

од брата Владе и снахе Анђе са дјецом.

20033 А-8 М

Посљедњи поздрав драгом ујаку

ЗДРАВКУ ЂУРЂЕВИЋУ

од Раше и Гоге, Ђорђа и Милице.

20034А-8 М

Тужним срцем јављамо родбини, пријатељима и комшијама да је дана 29.12.2017. године у 19. години живота трагично изгубио живот

МАРКО (Миливоја) ЂЕЈИЋ

Сахрана је обављена у недјељу, 31.12.2017. године.
Ожалошћени: мајка Свјетлана, отац Миливој, браћа Милош и Александар

20030 А-8 Г

Посљедњи поздрав драгом

МАРКУ ЂЕЈИЋУ

1999-2017.

Нека те чувају сви небески анђели!
Илија и Смиља Лазић, Дијана, Мирјана и Гордана с породицама

20029 А-4 Г

Посљедњи поздрав драгом

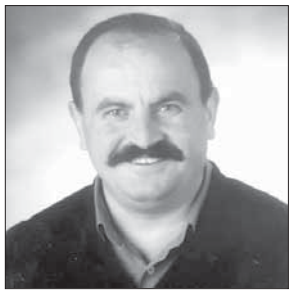

ЗДРАВКУ ЂУРЂЕВИЋУ

од ујака Радојице.

20033 Б-5 М

Посљедњи поздрав драгом

МАРКУ ЂЕЈИЋУ

од стрица Николе и стрине Бране.

20030 А-3 Г

Посљедњи поздрав драгом

МАРКУ ЂЕЈИЋУ

од стрица Владе и стрине Данице.

20030 А-3 Г

Посљедњи поздрав драгом

МАРКУ ЂЕЈИЋУ

од Славенка и Драгане.

20030 А-3 Г

Посљедњи поздрав драгом

МАРКУ ЂЕЈИЋУ

од Саше, Александре и Милице.

20030 А-3 Г

Посљедњи поздрав драгом

МАРКУ ЂЕЈИЋУ

од Жељка, Веселке, Кристине, Димитрија и Ђорђа.

20030 А-3 Г

Посљедњи поздрав драгом

МАРКУ ЂЕЈИЋУ

од Вељка, Лидије, Михајла, Калине, Арсенија и Габријеле.

20030 А-3 Г

Посљедњи поздрав драгој пријој

ВЕЛИНКИ

од породице Станивук.

20036 А-3 Г

Посљедњи поздрав драгој пријој

ВЕЛИНКИ

од Винке и Славице.

20036 А-3 Г

Посљедњи поздрав драгој

ВЕКИ

од Соње са породицом.

20036 А-3 Г

Посљедњи поздрав драгом

МАРКУ ЂЕЈИЋУ

од Владе и Радмиле.

20030 А-3 Г

Посљедњи поздрав драгом

МАРКУ ЂЕЈИЋУ

од тетке Љубинке, Милене, Маје, Ђорђа и Ђурђице.

20030 А-3 Г

Посљедњи поздрав драгом

МАРКУ ЂЕЈИЋУ

од браће Николе, Лазара и сестре Марије.

20031 А-3 Г

mail: fotosicitulje@gmail.com

Глас Српске
ДНЕВНИ ЛИСТ РЕПУБЛИКЕ СРПСКЕ
БАЊА ЛУКА
www.glassrpske.com
служба читуља 051/223-210

Посљедњи поздрав драгој ујни

ЗОРКИ ЛУКАЈИЋ

од Ђуре Косића са породицом.

20037 А-3 Г

Читуље и мале огласе можете предати сваки дан (осим суботом) од 8 до 17 часова

Краља Петра I Карађорђевића 59 (занатски центар Ханиште)

Глас Српске

ПОСЈЕТИТЕ НАШУ WEB СТРАНИЦУ

www.glassrpske.com

ПРЕТПЛАТИТЕ СЕ НА НАШЕ ЕЛЕКТРОНСКО ИЗДАЊЕ

СВАКОГ ЈУТРА НА ВАШОЈ Е-МАИЛ АДРЕСИ

marketing@glassrpske.com
oglasi@glassrpske.com

ОБАВЈЕШТЕЊЕ

Глас Српске NEZAVISNE novine

In memoriame и мале огласе можете предати

у улици Краља Петра I Карађорђевића (Занатски центар Ханиште)

мале огласе за NEZAVISNE novine можете предати и у киоску К39 код хотела "Палас"

051/223-210

e-mail: fotosicitulje@gmail.com

IN MEMORIAM (читуље) можете предати

БАЊА ЛУКА	Краља Петра I Карађорђевића 59 051/223-210 mail: fotosicitulje@gmail.com
БАЊА ЛУКА	Скендера Куленовића 93 051/231-072 mail: draganako@glassrpske.com
МАХОВЉАНИ	Маховљани бб, Штампарија „Независних новина“ 051/582-500, mail: biljanag@nezavisne.com пон. - петак 8 - 15 часова
ЧЕЛИНАЦ	Челиначке новине 065/958-202
ДОБОЈ	Глас комуна 065/643-844
НЕЗАВИСНЕ НОВИНЕ Д.О.О. ИПЦ САРАЈЕВО	ул. Загребачка 20/3 (зграда Шумарског факултета) 033/653-953
ИСТОЧНО САРАЈЕВО	- ИНТЕРНАЦИОНАЛ ПРЕС (дворана Славија) 057/343-097 - ЕРМЕКС 057/318-323 - Књижара Internacional press Пале (тржни центар "Том" Пале); 057/225-880
ПРИЈЕДОР	ПР „ЛОГОПРИНТ“, Ул. Грчких добротвора бб mail: logoprint1@yahoo.com; 065/526-981
БРАТУНАЦ	056/410-418 065/890-830
ГРАДИШКА	Привредно друштво „БАРАЋ“ д.о.о. ул. Пут српске војске 11А, Брестовчина, Градишка mail: doobarac@gmail.com 065/519-827

Спорт

Паралел слалом у Ослу

Шифринова и Мирер без премца

ОСЛО - Американка Микаела Шифрин и Швођанин Андре Мирер побиједили су у паралел слалому вожeном за Свјетски куп у норвешком Ослу.

Шифринова је до нових 100 бодова стигла побједом над Венди Холденер из Швајцарске, а трећа је њена земљакиња Мелани Милард. Мирер је у финалу био бржи од Михаела Мата из Аустрије, а на подијум попео се и Нијемац Линус Штрасер.

Код жена Шифринова води у генералном поретку са 981 бодом, испред Њемице Викторије Ребенсбург са 510 и Словакиње Петре Вlхове са 425, а код мушкараца лидер је Аустријанац Марсел Хиршер са 574 бода испред двојице Норвежана, Хенрика Кристоферсена са 520 и Кјетила Јансруда са 480 бодова.

ВОЛИМ ЖЕЉКА ОБРАДОВИЋА ЈЕР КОД ЊЕГА ЈЕ ЦРНО ЦРНО, А БЕЛО ЈЕ БЕЛО. ДУДА ИВКОВИЋ ИЗУЗЕТНО ДОБРО ЗНА КОШАРКУ И УВЕК ЗНА ДА СЕ ПОСТАВИ ПРЕМА ЕКИПИ. НЕВЕРОВАТАН ЈЕ ПСИХОЛОГ, ЗНА КАДА ДА СТИСНЕ, А КАДА ДА ОЛАБАВИ.

ЗОРАН САВИЋ, БИВШИ КОШАРКАШ

Селектор Словеније Веселин Вујовић о ЕП 2006. године

Продати своје равно је смрти

ЉУБЉАНА - Селектор рукометне репрезентације Словеније и легенда овог спорта Веселин Вујовић пред предстојеће Европско првенство, које се игра у Хрватској од 12. до 28. јануара, нагласио је да су играчи Србије у стању да сваког побиједе, али и да од сваког изгубе.

- Србија је одлична репрезентација и уколико буду физички спремни да издрже напоре, могу много да направе. Само се плашим да прва утакмица против Хрвата не обиљежи цијело првенство - рекао је Вујовић.

"Оптужен" је да је као селектор СиЦГ на ЕП 2006. намјеравао да меч друге фазе прода Хрватима.

- Када су се те ствари појавиле у медијима, разговарао сам са паметним људима и рекли су ми да се те вијести памте два дана. Ако сам већ продао утакмицу Хрватима, то значи да они никада не могу да ме цијене као човјека. Да ли мислите да би мене Загреб као награду за тако нешто ангажовао да будем њихов тренер? Продати своју екипу и своје људе за мене је равно смрти - додао је Вујовић.

ДОБРА ВИЈЕСТ

РАСТИЋ

Репрезентативац Србије у скијашком трчању Дамир Растић побиједио је у ФИС трци на 15 километара слободним стилом на такмичењу у турском граду Ерзуруму. Он је дан раније у "класику" на 10 километара био седми.

ДУБЛ

Српски пар Виктор Троицки и Филип Крајиновић није успио да се пласира у друго коло турнира у Дохи, пошто је изгубио од хрватско-њемачког пара Борне Ђорића и Јана Ленарда Штруфа са 6:7, 4:6 послије 75 минута игре.

ЛОША ВИЈЕСТ

Бризбејн

Крунићева у четвртфиналу

БРИЗБЕЈН - Српска тенисерка Александра Крунић пласирала се у четвртфинале WTA турнира у Бризбејну.

Крунићевој је меч предала Гарбиње Мугуруза иако је водила 7:5, 6:7 (3), 2:1, уз брејк предности у трећем сету. Шпанкиња је одустала у одлучујућем сету због проблема са грчевима у мишићима. Ово јој је четврта узастопна предаја у Бризбејну.

- Разочарана сам, није лијепо видјети колегиницу да тако заврши меч. Прошла сам даље, али меч није завршен. Надам се да ће бити боље у наставку сезоне и да ће се брзо опоравити - рекла је Крунићева.

Крунићева ће се у борби за полуфинале састати са Летонком Анастасијом Севастовом, која је у четвртфиналу била убједљива против Румунке Сорине Кирстее са 6:2, 6:2.

У четвртфинале се пласирала и Францускиња Ализ Корне побједом над Хрватицом Мирјаном Лучић-Барони са 6:1, 7:5.

Британски тенисер због повреде одустао од наступа у Бризбејну

Марај размишља да иде под нож

Послије тренинга сам схватио да нисам на жељеном нивоу и да морам размотрити опције. Наставак рехабилитације је једна од њих, операција такође, али шансе да буде успјешна нису толико високе као што бих волио, рекао Марај

БРИЗБЕЈН - Организатори тениског турнира у Бризбејну ове године баш немају среће са највећим звијездама пошто се након одустајања Новака Ђоковића и Рафаела Надала британски тенисер Енди Марај повукао са турнира.

Некада најбољи тенисер свијета требало је у четвртак да игра меч у Бризбејну, али је обавијестио организаторе да се повлачи јер још има проблема са десним куком.

НИЈЕ ИГРАО ОД ЈУЛА ПРОШЛЕ ГОДИНЕ

- Веома сам разочаран. Дошао сам овдје с намјером да јако почнем сезону, али, нажалост, не осјећам да сам тамо гдје бих требало да будем како бих се такмичио на највишем нивоу - рекао је Марај.

Британац је у другом колу турнира у Бризбејну требало да игра против Американца Рајана Херисона. Услед свега тога, признаје да је учешће на Аустралијен опену под знаком питања и да постоји могућност да оде под нож.

- Још од УС опена су ми савјетовали да водим рачуна и урадио сам све што је од мене тражено. Послије тренинга у Бризбејну сам схватио да нисам на жељеном нивоу и да морам размотрити опције. Наставак рехабилитације је једна од њих, операција је такође могућност, али шансе да буде успјешна нису толико високе као што бих волио. Због тога је то друга опција, коју бих волио да избјегнем, али ћу о томе морати да размислим. Недостаје ми тенис. Остаћу у Аустралији још неколико дана.

До викенда ћу одлучити да ли остајем или се враћам кући - поручио је Британац.

Марај је тренутно на 16. мјесту АТП листе, а због повреде кука није одиграо званични меч још од јула прошле године. Једини здрав из велике четворке је Роџер Федерер који се надао да ће његови највећи ривали бити спремни за први гренд слем сезоне.

- Повукли су се јер вјероватно нису спремни или им је потребно још неколико седмица. Ако се повлачиш у првим седмицама сезоне, онда можеш да останеш још мало "испод радара". Мислим да им је то важно, а да ћемо тек за седам до десет дана знати ко ће одустати - рекао је Федерер.

ДО ВИКЕНДА ЋЕ ОДЛУЧИТИ ХОЋЕ ЛИ ИГРАТИ У АУСТРАЛИЈИ

Енди Марај већ дуго муку мучи са повредом кука

ФОТО: АГЕНЦИЈЕ

Новак без бандаже

Новак Ђоковић и даље је у Дубаију, али према посљедњим сликама са лица мјеста, дјелује као да му је лакат боље. Србин је одустао од турнира у Дохи због проблема са лактом који га мучи већ мјесецима, а у међувремену се спекулише о томе да ли ће бити спреман за Аустралијен опен. Добио је позив са Новог Зеланда да наступи у Оукланду од 7. јануара, али је у међувремену потврђено да ће играти 10. у Мелбурну на турниру "Тај-брејк тенс".

Новогодишња трка у аустријском Пајербаху

Терзићевој треће мјесто

ПОЈЕРБАХ - Српска атлетичарка Амела Терзић заузела је треће мјесто на Новогодишњој трци у аустријском Пајербаху.

Славила је олимпијска шампионка из Рио де Жанеира на 3.000 метара стипл Рут Џебет из Бахреина која је на стази дугој 5.100 метара остварила вријеме од 15 минута и 38 секунди. Друга је била Перут Чемутаи из Уганде, која је стазу прешла за 16 минута и 20 секунди, док је Терзићева у циљ ушла послије 16 минута и 42 секунде. Друга представница Србије Новопазарка Теодора Симовић била је 11. међу 14 дјевојака са резултатом од 18 минута. У мушкој конкуренцији Србију је представљао 18-годишњи Новопазарац Елзан Бибић који је на 6.800 метара био осми од 15 атлетичара, у циљу са 19 минута и 56 секунде. Побиједио је Кенијац Виктор Кимутаи Чумо са 19 минута и осам секунди, испред секунду споријег Рихарда Рингера из Њемачке, а трећи је био Манде Бушендич из Уганде са временом 19,12 минута.

ККИ Врбас

Кошаркаши помогли атлетичарима

БАЊАЛУКА - Кошаркашки клуб инвалида Врбас уплатио је 1.000 марака да би помогао у изградњи теретане Атлетског клуба инвалида Врбас.

- Покушаћемо да створимо сарадњу између ова два клуба, јер кошаркаши Врбаса имају предиспозиције за друге спортове, поготово атлетику, да би покушали да изборе визу за Параолимпијске игре у Токију - рекао је предсједник ККИ Врбас Маринко Умичевић.

НБА лига

Пет поена Бјелице

МИНЕАПОЛИС - Кошаркаши Минесоте побиједили су Лос Анђелес Лејкерсе са 114:96, што је седми тријумф тог тима у посљедњих осам утакмица. Српски кошаркаш Немања Бјелица на терену је провео 15 минута и уписао пет поена, четири скока и једну асистенцију, док је Карл Ентони Таунс уписао 30. "дабл-дабл" од почетка сезоне са 16 поена и 13 скокова. Резултати: Торонто - Милвоки 131:127 (пп), Чикаго - Портланд 120:124 (пп), Бруклин - Орландо 98:95.

Хјустон

"Ракете" без Браде

ХЈУСТОН - Кошаркаш Хјустона Џејмс Харден пазираће бар двије седмице због повреде тетиве. Харден је повреду доживио током утакмице са Лос Анђелес Лејкерсима и ово је тежак ударац за Рокетсе. Популарни Брада најбољи је играч екипе и просјечно постиже 32,3 поена у овој сезони.

Италија

Кузминскас носи "армани"

МИЛАНО - Послије новог пораза у Евролиги, овог пута од Црвене звезде (88:91), Олимпија из Милана (Армани) довела је појачање. Миндаугас Кузминскас договорио се о сарадњи са Миланом до јуна 2019. године уз опцију да изађе из уговора уколико га позове неки НБА тим. Литванац је послије три одличне сезоне у Жалгирису и Уникахи отишао у Њујорк љета 2016. године, али је послије прве утакмице у овој сезони добио отказ.

Повратак кошарке у Зворнику на велика врата

Млади враћају стари сјај

ЗВОРНИК - И прије посљедњег рата кошарка у Зворнику имала је значајно мјесто у БиХ, а стварањем Републике Српске настављен је низ успјеха екипе Дрине, која је била перјаница овог трофејног спорта.

Јуниори клуба били су прваци Републике Српске 1997. године, а из те генерације европску славу постигли су Марко Шћекић, Горан Иконић и Ацо Дамјановић, а Горан Ковачевић је остао на нашим просторима и играо за неколико клубова. На Кошаркашком сабору, одржаном крајем прошле године у граду на Дрини по 11. пут, наступао је за репрезентацију Српске, док је више пута био и капитен екипе. Прошле године у Зворнику је формирана нова екипа - Принцип која је постала је члан Прве лиге РС, а због спајања са Дрином носи име Дрина-Принцип.

- Поред Ковачевића на Сабору је наступио је и млади Срђан Гаврић из домаће екипе, који је био и најбољи у закуцавањима. За њега се већ интересује неколико клубова из окружења. Поред њега за селекцију Кошаркашке лиге Србије играо је Вељко Бркић, који је поникао у Дрини и тренутно наступа за екипу Младости из Земуна. Он је 2014. године био члан Универзитетске репрезентације Србије, која се такмичила у Кинеском Тајпеху. Овдје су још поникли Бојан Матић, који тренутно игра у трећој лиги Италије и Немања Николић који је члан Игокее - рекао је тренер у екипи Дрина-Принцип Предраг Тијанић.

Игор Крајишник, Срђан Гаврић, Вељко Бркић, Горан Ковачевић и Предраг Тијанић
ФОТО: Д. ТАЈИЋ

Треба додати да је пионирска селекција овог клуба стекла право играња за титулу првака Републике Српске. У овој селекцији посебно се истиче Никола Јешић, рођен 2003. године за кога се већ интересује више клубова из регије. Све наведено даје нам за право да се надамо старом сјају магичне игре под обручима у Зворнику.

Д. Г.

ГЕНЕРАЛНИ МЕНАЏЕР ТИМА ИЗ АЛЕКСАНДРОВЦА ИГОР ДОДИК О КЛУПСКИМ ПРОЈЕКТИМА И МИНУЛОЈ ГОДИНИ

Амери због Рајта желе у Игокеу

Његов долазак у Игокеу можемо посматрати као успјех, такав играч не иде било гдје. Дуго смо преговарали, није знао гдје је Балкан, а камоли Лакташи. Допринио је промоцији клуба, рекао Додик

ПИШЕ: ИВАН ДРАГИЧЕВИЋ
ivand@glassrpske.com

ЛАКТАШИ - Минула година била је веома успјешна на свим нивоима за Игокеу. Пето мјесто у АБА лиги надограђено је дуплом круном у БиХ, а посебно је важна титула јуниорског тима који се прошетао Лигом младих без ијединог пораза.

Све је заокружено доласком Дорела Рајта, који је четири седмице био главна звијезда регионалног такмичења. Показао је НБА квалитет и убрзо појачао Бамберг, али за кратко вријеме оставио сјајан утисак у Лакташима. Генерални менаџер Игокее Игор Додик осврнуо се на долазак бившег НБА шампиона.

- Његов долазак у Игокеу можемо посматрати као успјех, такав играч не иде било гдје. Дуго смо преговарали, није знао гдје је Балкан, а камоли Лакташи. Допринио је промоцији клуба и сада млађи Американци знају и распитују се за Игокеу - рекао је Додик.

Јуниорски тим, који води Жарко Милаковић, имао је сјајну годину. Шампиони БиХ изборили су Фајнал фор АБА лиге (27. и 28. јануара у Лакташима), а у сениорској конкуренцији, гдје наступају за Студент, ушли су у финале Купа Републике Српске.

Игор Додик поносан на успјехе Игокее
ФОТО: АГЕНЦИЈЕ

- Када смо почињали са пројектом омладинске школе било је тешко да наговоримо родитеље да пусте дјецу у Игокеу, јер до прије три године нисмо ништа радили с њима. Сада је много другачије. Имамо одличне услове, изашли смо из оквира БиХ и измјерили се са Партизаном, Црвеном звездом, Цедевитом и осталим клубовима - рекао је Додик.

Одлични услови и инфраструктура те добра струка основа су за производњу играча, а Игокеа све то тима.

- Требало је много раније да кренемо са овим пројектом. Финансијска ситуација је била боља, а кошарка је више праћена. Нисмо то тада препознали, не кажем да није било покушаја, али је недостајало стрпљења. За све је потребан вишегодишњи циклус - додао је Додик.

ТРЕБАЛО РАНИЈЕ ДА ЗАПОЧНУ СА ОМЛАДИНСКОМ ШКОЛОМ

Као главни проспект у јуниорском тиму фигурира 17-годишњи Далибор Илић, али много обећавају и остали момци попут Аљоше Јанковића или Немање Живковића, од којих се очекује да у будућности носе игру првог тима.

ЈУНИОРИ ДОГОДИНЕ У ЕВРОЛИГИ

- У договору са стручним штабом процијенили смо да ове сезоне нису спремни за тај корак и то је добро, јер момци напредују у Првој лиги РС. Сљедеће сезоне очекујемо два, три играча у првом тиму, већина момака почеће припреме па ћемо видјети ко ће остати да игра. Играћемо и јуниорску Еврлигу, то је још једно признање. Све је више скаута који се распитују за наше играче. Очекујемо да нам се улагања врате, усмјерили смо се да клуб живи од продаје играча - изјавио је први човјек Игокее.

Александровчани годинама немају праву конкуренцију у БиХ, створен је велики јаз између клубова из АБА лиге и оних који играју национална првенства па би оснивање друге АБА лиге требало да смањи ту разлику.

- То је одличан пројекат и уз оснивање јуниорског такмичења највећи успјех актуелног руководства регионалног такмичења. Обезбиједили смо финансијску стабилност за наредних осам година и на наредној сједници Скупштине биће још новина. Друга АБА лига требало би да оживи центре попут Вршца или Чачка, а омогућили смо срединама из Републике Српске да се развијају. Тако сада Мркоњић Град, Требиње, Бијељина и Бањалука имају прилику да направе искорак, наравно уз додатна улагања. Стојимо на располагању сваком клубу, прије неколико година понудили смо сарадњу Борцу да дигнемо клуб, али је тадашње руководство одбило наш приједлог па смо прешли на друге опције - закључио је Додик.

Развеселили малишане

Кошаркаши Игокее недавно су посјетили Дом за дјецу и омладину без родитељског старања "Рада Врањешевић" у Бањалуци, а штићеници ове установе били су гости клуба на мечу против Цедевите. Направљена је заједничка фотографија, а представници Игокее добили су захвалнице за помоћ Дому.

"Борик"

Убједљиви домаћин

БАЊАЛУКА - У традиционалној утакмици која се већ више од три деценије у спортској дворани "Борик" игра 1. јануара "Борик и пријатељи" савладали су екипу фудбалских судија Бањалука са 11:4. За најбољег голмана проглашен је чувар мреже побједничке екипе Јовица Кесеровић, док је најбољи играч и стријелац са три поготка његов саиграч Небојша Анђелић. Најљепши гол на утакмици постигао је Бојан Гарић када је у 32. минуту лобовао голмана Драгана Мејакића за 9:2.

Д. П.

Текстилац

Отишао Зарић

ДЕРВЕНТА - Дејан Зарић више није фудбалер Текстила из којег је отишао послије шест мјесеци. Он је добио исписницу, али још није познато гдје ће наставити каријеру.

- Велико хвала свима у клубу. Било је лијепо бити становник Дервенте, јер овај град баш воли фудбал - нагласио је Зарић, који је у редове Дервенћана дошао прошлог љета из мркоњићке Слободе.

Бањалучани близу ангажовања досадашњег пивота Босне Центротранс

Буљина у Борцу

Како сазнајемо, млади пивот (19 година) договорио је услове двоипогодишње сарадње, а она ће бити озваничена у идућих неколико дана

ПИШЕ: ДУШАН РЕПИЈА
dusanr@glassrpske.com

БАЊАЛУКА - Досадашњи рукометаш Босне Центротранс Харис Буљина требало би да буде прво појачање Борца m:tel у зимском прелазном року.

Како сазнајемо, млади пивот (19 година) договорио је услове двоипогодишње сарадње, а она ће бити озваничена у идућих неколико дана.

Харис Буљина стандардни репрезентативац младе селекције БиХ
ФОТО: АГЕНЦИЈЕ

ЂЕЛИЋ РАСТЕРЕЋЕН, ХЕРЦЕГОВАЦ ОПЕТ ЛИЈЕВИ БЕК

Његовим ангажовањем тренер Бојан Унчанин добиће додатну опцију у нападу и одбрани, јер подједнако добро игра у оба смјера, а биће растерећен и капитен Ђорђе Ђелић, док ће се Душко Херцеговац послије дужег времена моћи вратити на природну позицију лијевог бека. Период прилагођавања Буљине на нову средину могао би да буде олакшан, јер Бањалучани планирају да проведу неколико дана на припремама у Макарској. Иако је финансијска ситуација далеко од идеалне, менаџмент клуба чини све да пронађе додатна средства мимо буџета како би експедиција "црвено-плавих" послије неколико година отишла на припреме ван Бањалуке.

ПОСТОЈИ МОГУЋНОСТ ДА ЕКИПА ОДЕ НА ПРИПРЕМЕ У МАКАРСКУ

- Добили смо понуду једног хотела која је стварно врло повољна, али још морамо да размислимо, односно да пронађемо додатни новац. Била би велика ствар када би успјели отићи на припреме, да играчи бар на неколико дана буду изоловани и размишљају само о рукомету. Поред тога, у Макарској се сваког љета и сваке зиме припрема много екипа, тако да бисмо могли одиграти неколико врло квалитетних контролних утакмица - рекао је директор клуба Владимир Бранковић.

Како сада ствари стоје, ниједан играч неће напустити Борац у овом прелазном року, иако је Бранковић наговијестио да је неким момцима скренута пажња да озбиљније и професионалније морају схватати своје обавезе, те најавио пооштравање дисциплинског правилника.

Марковић напустио Дервенту

Досадашњи пивот Дервенте Никола Марковић напустио је овај клуб. Црногорац је у протеклој години оставио солидан утисак и дао допринос у освајању Купа Републике Српске, али је у договору са клубом одлучио да напусти град на Укрини.

Грчка

ПАОК одредио цијену за Пријовића

СОЛУН - Нападач ПАОК-а Александар Пријовић је врло тражена "роба" ове зиме, а челници "црно-бијелих" из Солуна спремни су да га пусте за 4,5 милиона евра. Добре игре нападача Србије нису прошле незапажене, па је много клубова који би га радо видјели у својим редовима. Један од њих је члан енглеског Чемпионшипа Лидс, мада га траже и екипе из Премијер лиге. У трку су се укључили и кинески клубови, којима висина обештећења сигурно не представља проблем.

Рома

Наинголан се извинио

РИМ - Фудбалер Роме Рађа Наинголан извинио се због снимка који је објавио на "Инстаграму" током новогодишње ноћи на којем је пушио, пио и псовао.

- Жао ми је због свега што се десило. Волим да се забављам са пријатељима и прослављам Нову годину, али отишао сам предалеко. Нисам желио да поставим лош примјер и због тога осјећам да морам да се извиним због својих ријечи и понашања - рекао је Наинголан којег ће клуб казнити.

Манчестер сити

Жезус добро прошао

МАНЧЕСТЕР - Фудбалер Манчестер ситија Габријел Жезус на срећу није потргао лигаменте кољена и неће морати на операцију, тако да ће послије рехабилитације на терен најкасније за два мјесеца.

- Установљено је да имам малу повреду медијалног колатералног лигамента. Хвала богу да није много страшно, па операција није потребна. Обећавам да ћу се вратити што прије. Хвала вам за подршку и ријечи пажње. Срећна вам Нова година, 2018. ће бити моја година - написао је Жезус на друштвеним мрежама.

ПОРТУГАЛСКИ СТРУЧЊАК ЗАРАТИО ПОСЛИЈЕ ПОБЈЕДЕ МАНЧЕСТЕР ЈУНАЈТЕДА

Муриньо против легенди "ђавола"

Не можемо сви да будемо сјајни играчи као Сколс који није тако добар аналитичар. Краљеви рок ен рола сада могу да ме похвале. Сви би жељели да буду нешто у клубу, али то не могу да ријешим, рекао је Муриньо

Жозе Муриньо бранио Пола Погбу од критика
ФОТО: АГЕНЦИЈЕ

ЛИВЕРПУЛ - Колико год Жозе Муриньо својим изјавама константно изазивао пажњу и реакцију јавности понекад му није лако да не говори. Посљедњи у низу који га је изиритирао је легендарни фудбалер Манчестер јунајтеда Пол Сколс, јер је критиковао Пола Погбу.

Некада сјајни везни фудбалер, можда и најбољи у историји Јунајтеда, тренутно ради као аналитичар или стручни коментатор па је "дохватио" Француза ријечима да је невидљив на терену.

- Не изгледа спремно, не трчи довољно и не прави разлику - рекао је Сколс за најскупљег играча у историји "ђавола" којег су платили 105 милиона евра Јувентусу.

Статистика је на Погбиној страни, са њим у тиму Јунајтед није поражен од јула 2016. године укупно 435 дана. У међувремену, када Француз није играо, Муриньова екипа изгубила је пет утакмица.

"ЂАВОЛИ" СЛАВИЛИ ПРОТИВ ЕВЕРТОНА СА 2:0

Погба је заблистао против Евертона, намјестио је два гола за побједу на веома тешком гостовању у 22. колу. Његова проигравања материјализовали су Антони Марсијал и Цеси Лингард, а одличном представом свог пулена Муриньо је добио подлогу да одговори Сколсу.

- Он је аналитичар који не анализира, већ само критикује. То је велика разлика. Остаће упамћен као феноменалан играч, али не као тако добар аналитичар. Ако некада пожели да буде тренер, желим му да буде бар 25 одсто успјешан као ја. То би значило да је успио

ЈУНАЈТЕД НЕ ЗНА ЗА ПОРАЗ СА ПОГБОМ У ТИМУ

као тренер, јер би освојио шест трофеја - рекао је Муриньо.

Португалац је индиректно боцнуо још неке бивше асове Манчестера који тренутно раде на телевизији, а то су браћа Гери и Фил Невил, Рајан Гигс, Рој Кин и Овен Харгривс, али се поново мало вратио на Сколса.

- Не можемо сви да будемо сјајни играчи као Сколс. Погба се труди, даје све до себе. Некад игра баш добро, а некад не. Није крив што је зарадио више новца од Сколса, фудбал се промијенио. Краљеви рок ен рола сада могу да ме похвале, јер смо побиједили пошто су прошли пут рекли да сам лоше одрадио посао. Сви они би вољели да буду у клуб, али тај проблем не могу да ријешим - додао је Муриньо на чију срећу Ромелу Лукаку неће пазирати дуже од седам дана.

Клаван за побједу

Првим голом у дресу Ливерпула Естонац Рагнар Клаван донио је побједу "редсима" на гостовању Барнлија и то у 94. минуту сусрету. Ливерпул је славио са 2:1 против најпријатнијег изненађења сезоне. Садио Мане довео је госте у вођство, изједначио је Јохан Гудмундсон, а Клаван погодио за нова три бода. Резултати: Брајтон - Борнмут 2:2 (Кнокерт 5, Марај 48 - Кук 33, Вилсон 79), Лестер - Хадерсфилд 3:0 (Марез 53, Слимани 60, Олбрајтон 90+2), Стоук - Њукасл 0:1 (Перез 73). Остали мечеви 22. кола играни су синоћ.

Новогодишња турнеја Четири скакаонице у знаку Пољака

Стох нациљао "Златног орла"

Камил Стох
ФОТО: АГЕНЦИЈЕ

ГАРМИШ-ПАРТЕНКИРХЕН - Послије тријумфа у Оберстдорфу Пољак Камил Стох побиједио је и у Гармиш-Партенкирхену, другом такмичењу новогодишње турнеје Четири скакаонице.

Стох је био убједљиво најбољи на отварању 2018. године скоковима од 135,5 и 139,5 метара и тако је дошао на пола пута до одбране титуле и "Златног орла".

Пољак је у Гармишу остварио трећу узастопну побједу на турнеји (тријумфовао прошле године на посљедњој "станици" у Бишофсхофену), а 24. у Свјетском купу у каријери.

Друго место у Гармишу освојио је Нијемац Рихард Фрајтаг, који је послије 132 метра и шестог мјеста у првој серији, скочио сјајних 137 м у другој и тако стигао до подијума. Треће мјесто освојио је Норвежанин Андерс Фанемел скоковима од 132,5 и 136,5 метара, док је за један бод треће мјесто измакло Јапанцу Јунширу Кобајашију. Најпријатније изненађење био је млади Словенац Тилен Бартол, који је забиљежио најбољи резултат у каријери са петим мјестом. Он је имао други резултат у првој серији (136 метара), али је "подбацио" у другој (133,5 метра) па је остао без подијума.

На првој скакаоници у Оберсдорфу иза Стоха били су Фрајтаг и још један Пољак Давид Кубацки. Послије половине новогодишње турнеје Стох има 563,1 бод, Фрајтаг 551,3, а Кубацки 530,8. У Свјетском купу и даље је водећи Фрајтаг са 710 бодова. Трећа станица новогодишње турнеје је сутра у Инзбруку (14 часова), а посљедња у Бишофсхофену два дана касније.

Глас Српске
www.glassrpske.com
ДНЕВНИ ЛИСТ РЕПУБЛИКЕ СРПСКЕ БАЊАЛУКА

Борис ДМИТРАШИНОВИЋ
директор

Издавач: АД "Глас Српске" Бањалука

Скендера Куленовића 93, тел (051) 231-077

Борјана РАДМАНОВИЋ-ПЕТРОВИЋ главни и одговорни уредник

Дарко ГАВРИЛОВИЋ (замјеник главног и одговорног уредника, бизнис), Сандра КЉАЈИЋ (новости), Драгана ЛУЖИЈА (друштво, панорама), Вања ЖАРКОВИЋ (хроника, Бањалука), Тања ШИКАЊИЋ (Србија, регион), Дарко ГРАБОВАЦ (свијет), Александра МАЏАР (култура), Душан РЕПИЈА (спорт), Александра ГЛИШИЋ (Глас плус)

Браће Пиштељића 1, 78000 Бањалука, тел. (051) 342-900, факс 342-910

Први број "Гласа" изашао је као орган НОП-а за Босанску Крајину у Жупици крај Дрвара, 31. јула 1943. године. Од 15. септембра 1992. године одлуком Народне скупштине РС излази као дневни лист Републике Српске. Под именом "Глас Српске" излази од 5. маја 2003. године.

e-mail: dopisnik@glassrpske.com
marketing@glassrpske.com
www.glassrpske.com

Дописништво: Добој 053/242-304, Маркетинг: Скендера Куленовића 93, Бањалука, тел.(051) 231-081,
Жиро рачуни: Addiko Bank 5520020001639653, НЛБ банка 5620990001658709, Нова банка 5550070052483756,
Комерцијална банка 5710100000034014, Unicredit Bank 5510010001601984, Raiffeisen Bank 1610000115760005

Антена

●●● Издвајамо

02
18.00

ТВ чорба

Сазнајте који су новитети у емисији која је у рекордном времену ушла у врх листе гледаности и у срца публике. Забавне, духовите, бизарне, бесмислене, необјашњиве и скандалозне теме у новој сезони обогатиће нове рубрике. Малој, али ефикасној екипи аутора "кулинара", придружила се и стендап комичарка Јелена Радановић, бескрајно духовита, бритка и одјечна млада дама која не вјерује да је чаша полупуна, ни да је полупразна, већ вјерује да из те чаше сви су пили. Полигон су и даље медији, друштвене мреже, ријалити програми, табу теме, људи и догађаји са којима дијелимо 21. вијек. Разноврсно, забавно, понекад едукативно, некад само зато што се може - то је рецепт за "Чорбу" која има само један циљ: да вас макне од глупости и нахрани смијехом.

Радио РС

6.00 Разбудилник
7.00 Јутарње новости
7.15 Разбудилник
8.00 Вијести
8.05 Разбудилник
9.00 Вијести
9.05 Ризница знања
9.40 Вријеме је за спорт
10.00 Вијести
10.05 Заједнички талас
11.00 Вијести
11.05 Заједнички талас
12.00 Подневне новости
12.25 Радио драма
13.00 Вијести
13.05 У ритму дана
14.00 Вијести
14.05 Свилен конац
15.00 Вијести
15.05 Свилен конац
16.00 Дневник
16.30 Музички интермецо
17.00 Вијести
17.05 Актуелности
18.00 Вијести
18.05 Мозаик Радија РС
19.00 Вечерње новости
19.10 Заиграјмо, запјевајмо
20.00 Добро вече, човјече
21.00 Вијести
21.05 Ризница знања
21.40 Старградска сјећања
22.00 Хроника дана
22.15 Најсвјетлије странице умјетничке музике
23.00 Вијести
23.05 Музички програм
0.00 Поноћне вијести
0.05 Ноћни програм

РТРС

6.04 Јутарњи програм
9.00 Вијести
9.10 Забрањене страсти, серија
10.01 Стики мајмунолики
10.12 Октонаути
10.23 Калимеро
10.35 100 чуда свијета
10.45 Морска патрола, серија
12.00 Дневник 1
12.28 Кухињица
12.29 Тамо далеко
13.00 Забрањене страсти, серија
14.00 Вијести
14.09 ФИЛМ Уочи Свих светих
15.40 Село гори, а баба се чешља, серија
16.33 Кухињица
17.00 Српска данас
17.50 Свијет брзине
18.22 Морска патрола, серија
19.07 Кухињица
19.30 Дневник 2
20.19 Село гори, а баба се чешља, серија
21.15 ФИЛМ Џек Ајриш - Црни талас
23.00 Дневник 3
23.40 ФИЛМ Слонови памте
1.09 ФИЛМ Џек Ајриш - Црни талас

РТРС ПЛУС

6.00 Концерт за добро јутро
9.01 Маца Попи
9.23 Музички програм
9.54 Православље
10.21 Вијести
10.27 Документарни програм
10.53 Вијести
10.59 Пулс живота
11.24 Вијести
11.30 DW
11.42 Музички програм
11.54 Огњишта
12.18 Гдје кућа није тијесна
12.38 Зелена патрола
13.03 Концерт - Ватра
14.07 Класика
14.22 Концепт
14.37 Документарни програм
15.07 Музички програм
15.21 DW
15.37 Документарни програм
16.07 Музички програм
16.53 Тамо далеко
17.15 Огњишта
17.35 Документарни програм
18.05 У пролазу
18.42 Маца Попи
19.05 Пулс живота
19.30 Дневник 2
20.03 Музички програм
20.17 Боје нашег тима
21.02 Црно сироче, серија
21.45 Музички програм
22.02 Лавиринт правде, серија
23.01 Документарни програм
23.32 Огњишта

РТС 1

6.00 Вести
6.05 Јутарњи програм
9.05 Музиканти, серија
10.00 ФИЛМ Камиџије поново возе
11.35 Новогодишњи музички програм (Бреговић - три писма)
12.00 Дневник
12.15 Новогодишњи музички програм (народна)
13.30 ФИЛМ Отета 3
15.20 Ово је Србија
16.00 Породично благо, серија
17.00 Дневник РТ Војводина
17.20 Шта радите, бре
17.42 Београдска хроника
18.25 Око
19.00 Слагалица
19.30 Дневник
20.05 Породично благо, серија
21..05 ФИЛМ Чудесни Спајдермен
23.25 ФИЛМ Торо
1.10 Вести
1.30 Културни центар
2.30 ФИЛМ Камиџије поново возе
3.00 Вести
4.03 Новогодишњи музички програм (народна)
4.30 Око
5.03 Музиканти, серија

РТС 2

5.44 Концерт за добро јутро
6.17 Слагалица
6.37 Датум
6.44 Верски календар
6.55 Црква брвнара у Сечој Реци
7.27 Коларићу панићу
8.00 Цртани филм
9.55 Мали дневник
10.05 Маша и медвед, новогодишња представа
11.00 Опера ин виво
11.30 Сведоци векова
12.06 Народни музеј - сведок времена
12.10 Петар Пан на леду
13.35 Даунтонска опатија, серија
14.30 ФИЛМ Само двапут се живи
16.30 ФИЛМ У служби њеног величанства
19.00 Концерт Звонка Богдана
20.00 Културни центар
21.00 Даунтонска опатија, серија
22.00 ФИЛМ Дијаманти су вечни
0.00 ФИЛМ Живи и пусти друге да умру
2.00 ФИЛМ Елитни одред 2: Унутрашњи непријатељ
3.50 ФИЛМ Главни састојак

РТС 1 17.20 **Емисија: Шта радите, бре**

ХРТ 1 20.05 **Документарац: Мијењамо свијет**

ТВ 1 22.40 **Још једна прича о Пепељуги**

БН

6.30 Јутарњи програм
9.00 Јест добро јест
10.00 Новости
10.05 ФИЛМ
12.00 Новости у подне
12.20 Папарацо
14.00 Новости
14.05 Серија
16.00 Дневник 1
16.20 Ружа вјетрова, серија
17.05 Тајне, серија
18.00 Данас у Српској
18.30 Чиста љубав, серија
19.30 Дневник 2
20.00 Елиф, серија
20.50 Убице мог оца, серија
22.30 Дневник 3
23.00 Пандур, серија
0.00 ФИЛМ
2.00 Сателитски програм

ПИНК БХ

6.00 Сељаци, серија
6.50 Суперкрила
7.00 Обични људи, серија
8.00 Данас код нас
9.00 Инфо сцена
9.45 Вила Марија, серија
10.45 Опасна љубав, серија
11.45 Ексклузив
12.00 Инфо топ
12.15 Временска прогноза
12.30 Кућа од срца
14.30 Изведи ме
15.40 Инфо топ
16.00 Завјет, серија
17.00 Данас код нас
18.00 Инфо топ
18.30 Инфо сцена
19.00 Временска прогноза
19.05 Обични људи, серија
20.00 Завјет, серија
21.00 Ти си моја домовина, серија
22.00 Амици
0.00 Задруга - уживо
5.00 Задруга - преглед дана

ЕЛТА 1ХД

7.00 Шарени свијет
7.30 Кухињица
8.00 Кафа у 5
8.45 Путуј те са нама
9.00 ТВ ординација
9.30 Зелена патрола
10.00 Херцеговачка хроника
10.30 Кухињица
11.00 Гордост, серија
12.00 Fortitude, серија
13.00 Бањалучка хроника
14.00 Cover magazine
14.20 Планета православља
15.20 ФИЛМ Slow West
17.00 Кафа у 5
18.00 Хроника добојске регије
18.30 Усред сриједе, интервју
18.55 Турнир у малом фудбалу "Борик Нектар 2018"
19.00 Финална утакмица ветерана
20.00 Финална утакмица пјетлића
20.45 Финална утакмица сениора
22.00 Злочини из страсти, серија
23.00 Fortitude, серија
0.00 Гордост, серија
1.00 Хроника добојске регије

КЗ

9.00 Вијести
9.05 Хороскоп
9.10 Телешоп
9.30 Ординација
10.05 Кинали Кар, серија
11.00 Породично благо, серија
12.00 Вијести
12.05 Елементарно, серија
13.05 SMS Box
14.00 Потез
15.00 Вијести
15.05 Породично благо, серија
16.00 Огласи
16.05 Телешоп
16.20 Блесиметар
17.00 Храна и вино
17.25 Кинали Кар, серија
18.25 Путуј те са нама
18.45 Новости КЗ
19.30 Дневник РТС
20.00 Елементарно, серија
21.00 Блесиметар
22.00 Новости КЗ
22.40 ФИЛМ Још једна прича о Пепељуги
0.45 Ноћни програм

БЕЛ

6.55 Смисленице + Обичајни календар
7.45 Телешоп
8.00 Дивљи свијет
9.00 Агродан
9.20 Телешоп
9.35 Музика
9.55 Јестиве биљне врсте
10.00 Времеплов
10.10 Кухињица
10.35 Меридијанима
11.10 Волим спорт
12.15 Trend setter

О2

6.30 Цртани филмови
11.45 Луд, збуњен, нормалан, серија
12.45 011 Дан и ноћ
13.45 Веселе седамдесете, серија
14.30 Два и по мушкарца, серија
15.00 Два и по мушкарца, серија
15.30 Столице
16.00 Вести
16.30 Сулуде вожње
17.00 Галилео
18.00 ТВ чорба
18.30 Столице
19.00 Луд, збуњен, нормалан, серија
20.00 011 Дан и ноћ
21.00 Смртоносно оружје, серија
22.00 Вести
22.15 ФИЛМ
0.00 Највеће инжењерске катастрофе
1.00 Смртоносно оружје, серија
2.00 011 Дан и ноћ
3.00 Вице
4.00 ФИЛМ
6.00 Столице

ОБН

6.05 Хари и канта пуна диносаура
6.15 Loopidoo
6.20 Loopidoo - Божићни специјал
7.15 Нежељене, серија
8.10 Ружа, серија
9.05 Топ шоп
9.25 Практична жена
10.25 Стол за 4
11.25 Топ шоп
11.40 ОБН инфо
11.50 Топ шоп
12.05 Најбржи прсти
13.40 Волим само тебе, серија
15.05 Назар, серија
16.00 Елиф, серија
17.00 Стол за 4
18.00 Ружа, серија
18.50 ОБН инфо
19.05 ОБН спорт
19.10 Балкан експрес
20.00 Елиф, серија
20.55 Назар, серија
21.50 Волим само тебе, серија
23.05 Фарго, серија
23.55 Секс и град, серија
0.25 Ноћ са звијездама
2.50 ОБН инфо
3.05 ОБН спорт
3.15 Фарго, серија
4.00 Секс и град, серија
4.20 Чувари планете
5.10 Магазин Лиге шампиона
5.30 Чувари планете

БХТ 1

7.00 Јутро за све
9.05 10 минута науке
9.15 Бебе
9.30 Астро дјечак
10.00 Вијести
10.15 Љубав с укусом вина, серија
11.00 Воли само мене, серија
12.00 Дневник 1
12.30 Путеви здравља
13.00 Димензија више 2017
13.30 Пријатељи животиња
14.00 Вијести
14.15 Спорт у БиХ 2017
15.00 Лего
16.45 Воли само мене, серија
17.45 У програму сте
19.00 Дневник 2
19.40 Тема дана
20.15 Босна и Херцеговина 2017
21.15 БХРТ Плесна листа
22.15 Дневник 3
22.45 Сарајевска филхармонија, концерт, 1/2, снимак
23.30 Црна хроника, серија
0.30 Дневник 3

ТВ 1

7.00 Удри мушки
9.15 Сва моја дјеца, серија
10.05 Кинали Кар, серија
11.00 Породично благо, серија
12.05 Елементарно, серија
13.15 Капитал
14.00 (За)кухајмо (за)једно
14.20 Олуја, серија
15.05 Породично благо, серија
16.05 Како вријеме пролази, серија
17.00 Дневник у 17
17.25 Кинали Кар, серија
18.25 Сва моја дјеца, серија
19.00 Дневник у 19
20.00 Елементарно, серија
21.00 Како вријеме пролази, серија
21.55 Секс и град, серија
22.40 ФИЛМ Још једна прича о Пепељуги
0.20 ФИЛМ Посљедњи самурај
2.45 Дневник у 19
3.35 Ноћни репризни програм

АТВ

7.30 Just for Laughs
8.00 Бен Тен
8.20 Oddbods
8.45 Телетрговина
9.00 Мајка, серија
9.55 Вијести
10.00 Амазонке, серија
11.00 Бен Тен
11.10 Oddbods
11.20 Angry Birds
11.25 Angry Birds Stella
12.35 Телетрговина
11.55 Вијести
12.00 Најбољи оркестри Србије
13.55 Вијести
14.00 Just for Laughs
15.00 Телетрговина
15.30 Вијести
15.50 Angry Birds
16.00 Снаха, серија
17.00 ФИЛМ Невоље у рају
18.45 Видимо се на Тржници
19.00 АТВ вијести
20.00 Мајка, серија
21.00 Истраге госпођице Фишер, серија
22.00 Снаха, серија
23.00 Вечерње вијести
23.15 Др Хаус, серија
0.15 Ноћни програм

РТЛ

6.50 РТЛ директ
7.35 Потрага
7.55 Lego Nexo Knights
8.20 Андрија и Анђелка
9.05 Обожавај или продај
10.15 Кућице из снова
11.05 Ловци на некретнине
12.05 Флип ор флоп
12.45 Обожавај или продај
13.40 Кућице из снова
14.30 Ловци на некретнине
15.30 Флип ор флоп
15.50 ФИЛМ
16.30 РТЛ вијести
16.55 ФИЛМ
17.55 Андрија и Анђелка
18.30 РТЛ данас
19.30 Потрага
19.55 Жута минута
20.00 ФИЛМ
22.15 РТЛ Директ
22.50 ФИЛМ
23.45 Парови убице, серија
0.45 Хронике злочина 2017, серија
1.15 Хронике злочина 2017, серија
1.40 Парови убојице, серија
2.30 Хронике злочина 2017, серија
3.00 Хронике злочина 2017, серија
3.40 Астро шоу
4.30 РТЛ данас

Негдје у срцу долине Сан Фернанда савремена бајка о Пепељуги само што се није обистинила када млада жена упознаје згодног младића. Након што на плесу доживе љубав на први поглед, дјевојка нестане, а младић јој не успије сазнати име. Срећа у несрећи је та што модерној Пепељуги испадне њен "ајпод". У свијету онлајн романсе, гдје није све онако како се чини, принц у фармеркама мораће да се потруди да пронађе своју изгубљену Пепељугу.

Улоге: Селена Гомез, Ендрју Сили, Џејн Линч, Кетрин Изабел, Емили Перкинс

Режија: Дејмон Сантостефано

РТРС+ 13.03 **Музика: Концерт - Ватра**

Елта 1 ХД 18.55 **Турнир у малом фудбалу "Борик Нектар"**

ХРТ 1

13.00 Фарма
13.45 Телешоп
14.00 Play now
14.30 Дивљи свијет
15.25 Јестиве биљне врсте
15.30 Кухињица
16.00 Меридијанима
16.25 Телешоп
16.45 У потрази
17.30 Смисленице + Обичајни календар
17.40 Документарни филм
18.30 Централни дневник
19.00 Агродан
19.15 IT Network
20.00 Лице нације
21.00 Документарни филм
21.50 Јестиве биљне врсте
22.00 Времеплов
22.05 Дивљи свијет
6.55 Добро јутро, Хрватска
10.20 Др Бергман, сеоски љекар - серија
11.10 Еко зона
12.00 Дневник 1
12.23 Заљубљена у Рамона, теленовела
13.10 Др Оз
14.00 Потрошачки код
14.25 Поглед преко границе - Хрвати у БиХ
15.00 Добар дан, Хрватска
15.55 Детектив Мардок, серија
17.00 Вијести у 17
17.20 Код нас дома
18.10 Потјера
19.00 Дневник 2
19.47 Тема дана
19.59 Лото
20.05 Мијењамо свијет
20.58 Марко Антун де Доминис
21.28 Пола уре културе - The Best of
22.00 Отворено
22.48 Дневник 3
23.19 Добра жена, серија
0.00 Детектив Мардок, серија
0.45 Дон Матео, серија

ХРТ 2

5.50 Регионални дневник
6.30 Teletubbyji
6.41 Teletubbyji
7.00 Јухуху
8.30 Артур
8.55 Медвједићи
9.00 Школски сат
9.30 Приповједач бајки
10.00 Деграси, серија
10.30 У другом свијету, серија
10.59 Иконе 20. стољећа
11.00 Лука и пријатељи
11.30 Мале приче о Божићу
11.45 Менталитет побједника
12.35 Свјетски скијашки куп - емисија
12.50 Свјетски скијашки куп - слалом, пренос 1. вожње
14.20 120 година скијања у Загребу и Хрватској
16.05 Свјетски скијашки куп - емисија
16.20 Свјетски скијашки куп - слалом, пренос 2. вожње
18.00 Ждријеб мушке трке СКИ КУП-а за Сљеме
19.05 Пустоловине Prudence Petitpas
19.20 Стилске стазе
20.05 Вјерујем у анђеле, серија
21.00 ФИЛМ Разнесени
22.50 Закон и ред: Одјељење за жртве, серија
23.40 Бруклин 99, серија
0.00 Имитације аристократије, серија
0.20 ФИЛМ Божићна поворка
1.50 Ноћни музички програм

НОВА

5.20 Дневник Нове ТВ
6.15 Псићи у патроли
6.40 PopPixie
6.55 Најбоље године, серија
8.10 Најбоље године, серија
9.10 Биће моја, серија
11.50 Анђели, серија
12.50 ИН магазин
13.40 Над липом 35
14.00 Вијести Нове ТВ
14.10 Над липом 35
15.00 Најбоље године, серија
17.00 Вијести Нове ТВ
17.30 ИН магазин
18.15 Анђели, серија
19.15 Дневник Нове ТВ
20.15 Биће моја, серија
22.45 Вечерње вијести
23.05 ФИЛМ Олујне ноћи
0.35 ФИЛМ Шангајско поподне
2.30 Дјевојке без лове, серија
3.15 Лаурине тајне, серија
4.00 Астро савјетник

ПЈЕВАЧИЦА ПОЧАСТИЛА ФАНОВЕ ГОЛОТИЊОМ

Пјевачица Деми Ловато је у животу прошла кроз различите фазе.
Борила се са анорексијом, након тога се све погоршало па је постала и булимичарка. Повратила би све што би појела, а сада је далеко од тога.
Ова 25-годишња пјевачица се усликала и поставила фотографије на друштвене мреже. И по ко зна који пут одушевила облинама.
Прво се похвалила предњим дијелом тијела, а касније је открила како изгледа и њена позадина. Иза себе је оставила тежак период током којег је често узимала и опијате.

ЗВИЈЕЗДА "ЧУВАРА ПЛАЖЕ" У НЕСЛАВНОМ ИЗДАЊУ

Глумила је раме уз раме са Памелом Андерсон у "Чуварима плаже", а сада позната глумица Алисија Арден не личи на себе.
Глумицу су папараци ухватили како се пресвлачи на једном паркингу, а она, мало је рећи, изгледа језиво.
Полугола и обучена у провидну мрежу, Алисија је показала голе груди, а у једном тренутку је сијевнуло и њено међуножје, да би се на крају и потпуно скинула.

Амерички медији наводе да је глумица била у алкохолисаном стању, те није била присебна у тренутку када су настале спорне фотографије.
У серији "Чувари плаже" Алисија је глумила атрактивну конобарицу, али ипак је успјела да скрене пажњу са згодних чуварки у црвеним костимима, попут Памеле Андерсон.

Џесика Алба родила треће дијете

ПОСЛИЈЕ ДВИЈЕ КЋЕРКЕ ДОБИЛА СИНА

Холивудска глумица Џесика Алба родила је треће дијете, дјечака коме је дала име Хејз.
Срећну вијест глумица је са фановима подијелила на свом "Инстаграм" профилу, а фотографија тек рођене бебе изазвала је одушевљење.
И док је цијели свијет славио и лудовао у новогодишњој ноћи, глумица је баш тада добила јединствен дар.
- Хејз Алба Ворен, 31.12.2017. Најљепши поклон да заокружимо годину. Кеш и ја смо јако срећни, а

ПОРОДИЛА СЕ У НОВОГОДИШЊОЈ НОЋИ

Хевен и Онор су већ опсједнуте својим братом - написала је Џесика уз фотографију.
Њен муж Кеш Ворен такође је на свом "Инстаграм" профилу објавио вијест и открио да је у њихову породицу стигао нови члан.
Џесика и Кеш упознали су се 2004. године на снимању филма "Фантастична четворка". Након четири године везе, вјенчали су се у мају 2008, а послије само два мјесеца добили су прву кћерку. Три године касније Џесика је родила другу кћерку.
Глумица, која је рођена 1981. године, још као тинејџерка добила је прве улоге, а постала је позната захваљујући улози у ТВ серији "Анђео таме".

TOP story

Старлету упоредили са ликом из цртића

Дугогодишњи фризер старлете Ким Кардашијан је објавио фотографију њене нове фризуре, равно ошишане и офарбане у беби плаву нијансу.
Корисници друштвених мрежа су подијељени - неки су одушевљени, а други је упоређују са Мари Симпсон.
Чини се да је нова нијанса само уклопљена у комплетну комбинацију - плаву јакну, панталоне и топ.
Ким је прошле године била платинасто плава, са тамнијим коријеном, а сада је показала да има храбрости и за ову несвакидашњу нијансу.

Луда планета

МУШКАРАЦ ДОБИО БАТИНЕ ОД ДЈЕВОЈКЕ У ТОПЛЕСУ

Дјевојка која се голих груди шетала на једном фестивалу истукла је мушкарца који се усудио да је додирне.
Маделин Анело-Кицмилер и њена пријатељица снимљене су на фестивалу на Новом Зеланду. Двадесетогодишња Маделин није имала мајицу, нити грудњак - шетала је тако голих и исцртаних груди. Брзо је привукла пажњу свих присутних, а један мушкарац одвојио се од своје екипе, притрчао и додирнуо је за груди. Дјевојка је потрчала, ударила га четири пута, просула пиће по њему, окренула се и отишла.

"Гласова" Андроид апликација
СКЕНИРАЈТЕ КОД МОБИЛНИМ ТЕЛЕФОНОМ

ISSN 1840-1155
9 771840 115001

Сриједа,
3. јануар 2018.

Број 248
Година V

БЕСПЛАТАН ПРИМЈЕРАК

Оглас

Произведено У СРПСКОЈ
наше је БОЉЕ

ПОСЈЕТИТЕ НАШУ WEB СТРАНИЦУ
www.glassrpske.com

ZDRAVSTVENA USTANOVA
APOTEKA BILJANA
BANJA LUKA
"BILJANA 3"
Banja Luka,
Svetozara Markovića 5c, Nova Varoš
tel: +387 51 260 222
Radno vrijeme: 7⁰⁰-21⁰⁰, nedjeljom 8⁰⁰-17⁰⁰

sinkro
nameštaj
MEBL ŠTOF - AUTO ŠTOF - SPUŽVA - EKO KOŽA
- TENDA PLATNO - REPROMATERIJAL
I OPREMA ZA NAMJEŠTAJ I TAPETARE
AKCIJA -20% -25% - 30%
Tel: 051/372-010
Mob: 063/995-590 063/074-075
email: sinkro.bl@gmail.com
Branka Popovića 95, Banja Luka

SIM IMPEX
auto dijelovi
15 godina tradicije
- auto dijelovi
- profi alat
- auto oprema
www.simimpex.ba
051 328 300
Banja Luka · Istočno Sarajevo · Trebinje
Prnjavor · Gradiška · Zvornik · Mrkonjić Grad
Prijedor · Zvornik · Derventa
Za sigurnu i udobnu vožnju!

MOTEL Kanjon
Uz bistru, hladnu i brzu rijeku Ugar, na izlazu iz Kneževa prema Travniku, okruženi šumom i čistim planinskim vazduhom, nalazi se motel "Kanjon".
Slučajno ili namjerno, dođite odmorite se...
www.motelkanjon.com
+387 65 561 588

ZU BOLNICA
IZ HIRURŠKIH OBLASTI
LAGANIN
SPECIJALISTIČKI PREGLEDI
Laboratorijski nalazi
Ultrazvučni pregledi
Operativni zahvati
Ginekološki
Hirurški
Internistički
Urološki
Dermatološki
Estetske operacije
Sime Matavulja 11, 78000 Banja Luka
Tel. 051/216-462, 214-036, 065/538-169
e-mail:bolnica.laganin@gmail.com
web: www.laganin.com

Sa visokim stepenom uspješnosti obavljamo usluge iz:
- Konzervativne stomatologije
- Estetske stomatologije
- Dječije i preventivne stomatologije
- Savremene oralne implantologije
- Drugih postupaka koji pomažu očuvanju ili uspostavljanju zdravih zuba i desni
- Oralne hirurgije
- Klasične protetike
- Parodontologije
- Izbjeljivanja zuba
- Endodoncije
CERSKA 45 TEL.051/253-443
Dr. M. Šipka
DUGOGODIŠNJE ISKUSTVO UZ KVALITET!

ДНЕВНИ ЛИСТ РЕПУБЛИКЕ СРПСКЕ
Глас Српске
БАЊА ЛУКА
www.glassrpske.com
маркетинг
051/231-081
marketing@glassrpske.com
oglasi@glassrpske.com

Regija Sarajevo 87,7 MHz
Regija Bihać 99,5 MHz
Regija Tuzla 95,5 MHz
Regija Kotor Varoš 89,7 MHz
Grad Banja Luka 88,4 MHz
Regija Banja Luka 106,4 MHz
radio koji se sluša srcem
Nes RADIO

DIGITALNA ŠTAMPA - idealna za štampu malih tiraža
Za veće tiraže preporučujemo našu OFFSET ŠTAMPU.
ŠTAMPARIJA
BRZO - KVALITETNO - TAČNO - DIGITALNO
- ROTO
- DIGITALNA
- OFFSET ŠTAMPA
- DORADA
Leci – flajeri
Jelovnici
Cjenovnici
Reklamni šator
Reklamna piramida
Razglednice
Zahvalnice
Diplome
Naljepnice
Ulaznice
Vizitkarte
Koverte
Fascikle
Plakati
Čestitke
Knjige
Novine
Časopisi
NEZAVISNE novine
Adresa: Mahovljani bb
Tel.: 051 582-500, 582-515,
Komercijalni sektor: 051 582-507, 582-508
E-mail: stamparija@nezavisne.com
ili nn_stamparija@teleklik.net

Najbolja gradska priča!!!
castra
kontakt tel.: 051/331-874

КУЋЕ

ПРОДАЈА

Продајем или мијењам кућу у Србији - Топола, Опленац, за стан или кућу у Бањалуци, папири уредни, 1/1, тел. 003813 46100788

Продајем хитно кућу и помоћни објекат, седам ари плаца, 1/1, или мијењам за Београд или околину. Дервиши, ул. Приштинска бр. 3, цијена по договору, тел. +381642633765

Продајем малу породичну кућу-викендицу у Ситници, све намјештено, цијена по договору, тел. 00381600770165

Продајем кућу у Срему, Сремска Митровица, веће имање или мијењам за неко мање, околина Бањалуке, тел. 003816 4081805

Продајем повољно двије куће у приградском насељу Барловци, само 10 км од центра града Бањалука. Папири су 1/1, може замјена за стан уз договор, тел. 0046704234859

Продајем куће, ул. Крагујевачких и краљевачких жртава бр. 54, Десна Новоселија, Бањалука, тел. 0046763494114

Продајем или мијењам за мањи стан у Бањалуци, кућу 9x8 П+С+П на 500 м^2 окућнице, на лијепој локацији у Карановцу, тел. 051/212-357

Продајем кућу Рибњак - Д. Штрпци на 2.000 м^2 земље, пет километара од петље на Вијаци, повољно, тел. 051/213-976

Продајем кућу 9x10, новоградња, приземље пословни простор, спрат и поткровље станови, тел. 051/317-719

Продајем кућу на Петрићевцу, изнад школе, спратница, 200 м^2 стамбеног простора на 600 м^2 плаца, централно, ограђено, са погледом на град, папири уредни, цијена по договору, тел. 051/355-066

Бањалука-Рамићи продајем кућу 10x9 м, П+1+М или мијењам за мању кућу ближе граду, струја, вода, асфалт, канализација, плац 874 м^2, тел. 051/368-198

Продајем повољно кућу, помоћне објекте и три дунума земље у Кољанима, тел. 051/368-275

Продајем стару неусељиву кућу, ул. Милоша Дујића 69, на атрактивном плацу од 442 м^2, насеље Старчевица, Бањалука, тел. 066/117-066, 051/460-687

Продајем кућу у Трну са три стана, један незавршен, плус гаража са љетном кухињом, помоћни објекат, може пословни простор, тел. 051/586-423

Продајем дуплекс кућу, 140 м^2, у Доњим Брелама, Макарска, поглед на море и Брач или мијењам за стан или пословни простор у Травнику, Сарајеву или Бањалуци, тел. 062/752-598

Продајем кућу на парцели од 10 дунума земље са два спрата и пословним простором, повољно, Приједор, тел. 064/423-8875

Продајем кућу на спрат, 96 м^2, приземље усељиво, спрат није завршен, Обилићево, тел. 064/486-301

Продајем дуплекс кућу 140 м^2 у Д. Брелама, Макарска, може вертикално 70 м^2, легализовано, поглед на море и Брач или мијењам за стан или пословни простор у Бањалуци, Сарајеву или Травнику, тел. 062/752-598, 065/166-366

Продајем мању кућу (плус дворишни објекат) на Петрићевцу, улица Јовице Савиновића бр. 123. Величина плаца 835 м^2, тел. 051/301-555, 065/230-500

Продајем кућу са два спрата и поткровљем, ул. Пере Дрљаче 45, папири 1/1, тел. 065/352-926

Јефтино продајем кућу у Кнежеву са свим пратећим објектима може и замјена за сеоско имање, (Бањалука, Лакташи и Топола), тел. 065/388-442

Продајем повољно усељиву кућу са високим поткровљем на плацу од 1.300 м^2 у Кочићеву - Градишка, ограђено, струја, вода и дворишна зграда, са грађевинском дозволом, тел. 065/417-581

Продајем кућу, 140 м^2, на атрактивном плацу од 640 м^2, преко пута Клиничког центра, ул. Ј. Рашковића, Паприковац, тел. 065/421-795

Продајем кућу спратницу, 10x7 м, са поткровљем, 10 дунума земље под воћем, осам км од центра, 250 м до главне цесте, на почетку Шушњара, може замјена, хитно, тел. 051/309-032, 065/424-905

Продајем двије куће, једна неопремљена, а друга без икаквих улагања, нова у Новоселији, Бањалука или мијењам за мањи стан у Кнежеву, Бањалуци или Мркоњић Граду, тел. 065/440-725

Продајем кућу или мијењам за стан, нова градња, приградска зона, са гаражом, демит фасада, помоћни објекат, тврда градња, папири уредни, тел. 065/511-052

Продајем кућу у центру Бањалуке, ул. Васе Пелагића 4, кућа је старија троспратница са поткровљем, тел. 065/513-897

Хитно продајем стару кућу, 65 м^2, у ул. Војводе Мишића бр. 6, у Дервенти, на плацу од 212 м^2, струја, вода, телефон, папири уредни, цијена 30.000 КМ, тел. 051/235-103, 065/520-118

Продајем рекреативни комплекс у Слатни - Мало Блашко на плацу 9.400 м^2 објекат ресторан са кухињом, два бунгалова укупне површине 430 м^2 са дозволом, вода, струја - цијена 110.000 евра, тел. 065/524-505

Продајем нову кућу са два трособна намјештена стана, ул. Франца Шуберта - цијена 62.000 евра, може замјена за стан у центру, тел. 065/524-505

Продајем кућу П+I са двособним станом на плацу 1.204 м^2 са воћњаком, ул. Трла близу "АС маркета", цијена 130.000 КМ, тел. 065/524-505

Продајем вилу П+I димензија 10x12 са шест соба, великом терасом, централно гријање, нови дворишни објекат 10x5, стари објекат 9x5 на плацу 1.022 м^2 - ексклузивно намјештено, ул. Дунавска, тел. 051/316-905, 065/524-505

Продајем кућу П+I - трособан стан и гаража 13 м^2 на плацу 304 м^2, ул. Ивана Горана Ковачића - цијена 125.000 КМ, тел. 051/316-905, 065/524-505

Продајем новију кућу са два трособан стана на плацу 688 м^2, ул. Цара Душана - центар Трна цијена 156.000 км (папири чисти), тел. 051/316-905, 065/524-505

Продајем кућу 160 м^2 Хисети - Бањалука, два одвојена трособна стана, централно гријање, комплет реновирана, демит фасада, цијена 178.000 КМ, тел. 065/526-687

Продајем стару кућу уз парк "Младен Стојановић" на 560 м^2 плаца - хитно, тел. 065/560-799

Продајем кућу код "Космоса" са 3,5 дунума плаца. Кућа има два спрата и поткровље, тел. 065/560-799

Продајем кућу у Чесми на атрактивној локацији, новија градња, није плавно подручје, кућа се налази код задње аутобуске станице, цијена по договору, тел. 065/615-229, 065/561-395

Бањалука - Драгочај, продајем нову кућу 7,5x7,5 м, П+М, приземље завршено и фасада, зидана шупа са гаражом, плац 500 м^2, тел. 065/569-294

Бањалука-Рамићи, продајем нову кућу приземницу, комплетно завршену, бруто површина 98 м^2 + гаража 20 м^2, са папирима, грађевинска дозвола, употребна дозвола, укњижена, струја, вода, канализација, асфалт, улична расвјета, централно гријање, тел. 065/569-294

Бањалука - Нова варош, продајем кућу 10x10 м, П+1+М, плац 500 м^2, тел. 065/569-294

Бањалука - Рамићи, продајем старију кућу са 20 дунума земље у комаду и седам дунума шуме, струја, вода, асфалт, повољно за фирму или складиште, тел. 065/569-294

Продајем кућу и 1.600 м^2 плаца, могућа градња зграде, 300 м од Градског олимпијског базена, Бањалука, тел. 065/605-005

Продајем двије куће у Приједору, центар града, тел. 065/624-061

Продајем тотално санирану и сређену кућу у Врбањи, папири 1/1, тел. 065/636-545

Продајем кућу у улици Гаврила Принципа, тотално санирана, одмах усељива, тел. 065/636-545

Продајем кућу код "Космоса" улица Трла, хитно и повољно, тел. 065/636-545

Продајем кућу, 290 м^2, три етаже, 650 м^2 окућнице, демит фасада, централно гријање, асфалтни пут, канализација, улична расвјета, легална градња, насеље Дракулић, 85.000 евра, може замјена за стан уз доплату, Бањалука, Требиње, Херцег Нови, тел. 065/668-372

Продајем рушевну кућу са окућницом од шест дунума земље, ограђено жицом, у Чесми, пет м од асфалта, плус струја, власник 1/1, цијена 60.000 КМ, тел. 065/687-851

Продајем кућу над Врбасом, ул. Стојана Новаковића са припадајућим земљиштем, тел. 065/691-900

Продајем кућу 8x9 са два завршена стана и једним незавршеним, двије зидане гараже и плац код гаража на Побрђу, ул. Симе Пандуревића 86, тел. 066/906-106, 065/692-363

Продајем у Бањалуци, на Старчевици, старију кућу са плацем од 827 м^2, тел. 065/698-012

Продајем у Новој вароши кућу на плацу од 250 м^2, тел. 065/733-555

Продајем кућу у Кобатовцима код надвожњака, тел. 065/749-423

Продајем пословно-стамбену кућу са употребном дозволом, радионичарски простор, сушару, котловницу и дворишни простор, све ограђено, Осојница-Добој, асфалтни простор, тел. 053/271-195, 065/395-110, 065/749-847

Продајем кућу или мијењам за мањи стан, тел. 065/773-763

У центру Лакташа продајем кућу са два стана и гаражом, тел. 051/530-063, 065/813-723

Продајем кућу на спрат, ул. Крагујевачких и краљевачких жртава, Десна Новоселија, Бањалука, повољно, тел. 065/815-550

Продајем кућу приземницу, ул. Пионирска, Обилићево, Бањалука, повољно, тел. 065/815-550

Продајем кућу у Машићу код Нове Градишке у Хрватској, тел. 065/851-056

Продајем нову велику кућу на путу Загреб - Топуско, осам ха земље, стара кућа, 2,3 ха шуме и остали пратећи објекти, цијена 210.000 евра, тел. 066/656-322, 065/896-720

Продајем кућу са гаражом и помоћним објектима у ул. Браће Кукрика у Ади, тел. 065/912-746

Продајем кућу на Лаушу, 330 м^2, два спрата и поткровље, централно гријање, гаража, двориште, тел. 065/959-054

Продајем кућу у Бакинцима, под кровом, 10x9 м, П+1, на 3.650 м^2 земљишта, уз асфалт, два километра од александровачке петље, цијена фиксна 50.000 КМ, тел. 065/979-003

Продајем кућу 11x10,5 м са пословним простором, легализована, 4.220 м^2 земље, 1/1, са дозволом, Мишин Хан, тел. 066/063-560

Продајем кућу код "Орхидеје" са 980 м^2 окућнице, уредни папири, тел. 066/130-333

Продајем кућу и 30 дунума земље у Горњој Пискавици, тел. 066/137-253

Продајем кућу у Борику, ул. Раде Врањешевић бр. 45, тел. 066/154-995

Продајем лијепу кућицу на Опсјечком гају, три км од центра Челинца, улична расвјета, градска вода, дунум земље, 15.500 евра, тел. 066/251-021

Продајем пола куће у изградњи, општина Кључ, папири уредни, тел. 066/346-417

Продајем кућу у Понирској улици врх Старчевице, један км од асфалта, 220 м² покривено незавршено, 2.300 м² земље, 1/2, цијена 50.000 КМ, није легализовано, тел. 066/416-078

Продајем старију кућу, 90 м², плус плац 500 м², легализовано, цијена повољна, ул. Вида Симурдића 61, Бањалука, тел. 066/480-001

Продајем кућу 7x8 м², 12 дунума земље, 11 дунума шуме, село Алексићи - Лакташи, тел. 066/489-474

Продајем двије куће, једну велику и једну малу, продавница, гаража, осам хектара земље, 2,3 хектара шуме, 1,2 ливаде, поред ријеке, воћњак и још много пратећих објеката, на путу Загреб - Топуско, тел. 066/656-322

Продајем у Драгочају усељиву кућу П+1+М, габарити 13x11 м, пословни протор у приземљу, грађевинска и употребна дозвола или мијењам за стан, тел. 066/667-101

Продајем на Петрићевцу у Бањалуци усељиву кућу 13x11, П+1+М, са пословним простором у приземљу у функцији, централно и соларно гријање, грађевинска употребна дозвола, плац 345 м², све 1/1, тел. 066/667-101

Продајем кућу 9x8 м на плацу од 724 м², ул. Душана и Владе Копање 28 А, Лауш, цијена 53.000 КМ, тел. 066/675-783

Продајем кућу са два стана, два подрума, помоћни објекат, 1/1, на плацу 380 м², близу школе, поште, амбуланте, све по договору, може замјена, тел. 066/749-696

Продајем кућу у Слатини, сређена, централно гријање, тел. 066/943-110

ЗАМЈЕНА

Мијењам кућу и 2.000 земље Рибњак, Штрпци, за мањи стан у Бањалуци или Прњавору, тел. 051/213-976

Мијењам кућу за стан или продајем кућу, тел. 065/332-892

Мијењам кућу спратницу 10x7 м са поткровљем и 10 дунума земље (седам дунума под воћем) за двоипособан стан, девет км од Бањалуке, тел. 051/309-032, 065/424-905

Мијењам кућу 90 м² са централним гријањем у Слатини за стан 40 м² у Бањалуци, тел. 066/943-110

ИЗДАВАЊЕ

Издајем намјештено приземље куће на Петрићевцу, улица Еугена Кумичића 28, двјема дјевојкама или пару. Гријање на властиту котловницу, кабловска, врло повољно, тел. 065/252-149.

Издајем кућу у Бањалуци, насеље Паприковац, Др Јована Рашковића 72. Цијена 300 КМ, тел. 381659266315

Издајем намјештену кућу, 144 м², са два одвојена стана у ул. Шибаловића 7, Бањалука, тел. 065/682-757

Издајем ненамјештену кућу, 120 м², у Чесми, ул. Браће и сестара Ољача 5, Чесма-Бањалука, тел. 065/623-353, 065/775-810

Издајем полунамјештену кућу са централним гријањем, ул. Гаврила Принципа 20, Обилићево, цијена 250 КМ, тел. 065/794-299

Издајем полунамјештену дворишну кућу (ходник, соба, купатило, кухиња-трпезарија), ул. Пионирска 60, Обилићево, Бањалука, тел. 065/815-550

Издајем намјештену кућу, 144 м², са два одвојена стана у ул. Шибаловића 7, Бањалука, тел. 065/956-967

Озбиљној породици издајем намјештену кућу, Росуље, тел. 066/086-550

ПОТРАЖЊА

Озбиљна жена тражи породицу или појединца за његу уз могућност насљеђивања, Бањалука, тел. 066/116-731

ВИКЕНДИЦЕ

ПРОДАЈА

Продајем викендицу на обали ријеке Јапре код Будимлић Јапре, од Приједора 45 км, може бити рибњак пастрмке од 400 м² и више, тел. 051/211-474

Продајем викендицу у Пискавици, пет дунума земље и седам шуме, тел. 051/380-053

Повољно продајем кућицу за риболов на Стублаји, Бардача, тел. 065/513-897

Продајем викенд кућу П+I на плацу 1.350 м² са љетњиковцем, пецаром уз поток - Штрбе - Челинац 15 км од Бањалуке - цијена 53.000 КМ, тел.051/316-905, 065/524-505

Продајем нову викенд кућу П+I површине 100 м², вода, струја, воћњак све завршено на плацу 4.563 м² - Горња Бистрица - Чокорска поља - може замјена за стан у Бањалуци - цијена 95.000 КМ тел. 051/316-905, 065/524-505

Продајем викенд кућу у Довићима П+I+Пк на плацу 2.200 м², ладара са камином, гаража, воћњак - цијена 65.000 КМ, тел.051/316-905, 065/524-505

Продајем викендицу у Слатини - 1.000 м² са грађевинском дозволом, цијена 10.000 евра, тел. 065/560-799

Бањалука - Пријаковци продајем усељиву викендицу са 1.800 м² земље, струја, градска вода, асфалт, расвјета, цијена 42.000 КМ, тел. 065/569-294

Продајем викендицу, 40 м², у Чардачанима, нова чврста градња, вода, струја, цијена повољна, тел. 065/966-808, 065/581-773

Продајем викендицу, 1,5 дунум земље, струја, вода, пластеник, ладара, видео-надзор, све асфалт, тел. 064/416-64-76, 065/780-303

Продајем већу викендицу у Шушњарима са четири дунума земље - воћњака, струја, вода, тел. 065/797-368

Продајем викендицу са 8.750 м² земље, Прњавор, Горњи Смртићи 369а, уз регионалан пут, сва инфраструктура, три извора, аутобуска станица, цијена 30.000 евра, тел. 065/819-716

Продајем викендицу у Крупи на Врбасу на плацу од 500 м², папири 1/1, уз магистрални пут Бањалука - Јајце уз Врбас, тел. 065/934-347

Ш 18403 Г

Продајем викендицу у Челинцу уз ријеку Врбању, тел. 065/936-601

Продајем повољно више викендица и плацева у Слатини и околини, тел. 065/964-929

Продајем викенд кућу, 42 м², два дунума земље, у току увођење воде, воће, базен кишнице, све у огради, Алексићи - Лакташи, тел. 051/457-103, 066/683-034

Продајем викенд кућу 90 м² са централним гријањем у Слатини, тел. 066/943-110

ЗАМЈЕНА

Мијењам нову викенд монтажну кућу са 1.000 м² земље, улична расвјета, асфалт, градска вода, за гарсоњеру до 30 м², тел. 066/251-021

Мијењам викенд кућу од 90 м² са централним гријањем у Слатини за стан од 40 м² у Бањалуци, тел. 066/943-110

СТАНОВИ

ПРОДАЈА

Хитно продајем намјештен трособан стан, све ново, велики фрижидер, шпорет, регал, ТВ са великим екраном, компјутер, двије терасе, Борик, зграда Титаник, први спрат, тел. 051/255-742

Продајем стан у Бањалуци, Ложионичка 13а, 45 м², у породичној кући, са дворишном зградом и гаражом, посебан улаз, на 450 м² земље, тел. 051/312-615

Продајем стан, 84 м², на Старчевици, ул. Огњена Прице 18 II, цијена 126.000 КМ, тел. 051/437-844

Продајем трособан стан од 72 м², трећи спрат, у Бањалуци, ул. Браће Мажар и мајке Марије, код Гимназије, 1.100 евра/м², тел. 060/337-1556

Продајем стан у Источном Сарајеву, Лукавица, 81 м², тел. 062/183-374, 061/778-402

Продајем гарсоњеру, 29 м², ул. Бранка Поповића 41, насеље код "Бинга", тел. 063/664-016

Продајем трособан стан у Борику 91 м² или мијењам за двособан стан, тел. 063/711-900

Продајем повољно стан, 46 м², у Кнежеву, тел. 065/055-317

Продајем трособан стан, 87 м², може замјена за једнособан, Старчевица, тел. 051/437-043, 065/191-858

Продајем стан без посредника, 48 м², новоградња, Нови Борик, тел. 065/224-480

Продајем стан у Бањалуци, ул. Срђе Злопоглеђе 29а, 52 м² и гаражно мјесто 15 м², први спрат, цијена по договору, тел. 065/235-543

Продајем стан-пословни простор преко пута поште, повољно, тел. 065/245-061

Продајем реновиран стан од 73 м² у улици Југ Богдана 66, кула 1, трећи спрат, испод Старчевице, преко пута нове "Нешковић" пумпе, цијена по договору, тел. 065/250-504

Продајем трособан стан 50 м² у Бијељини, ул. Филипа Вишњића, други спрат, цијена 90.000 КМ, тел. 065/255-144

Продајем трособан стан на Старчевици, 85 м² плус 15 м² подрума, ул. Рајка Боснића, тел. 065/257-561

Продајем стан 46 м², ул. Мише Ступара, новоградња Борик, други спрат, стан у завршној фази изградње, тел. 065/382-382

Продајем гарсоњеру, површина 17 м², дворишни објекат у Јеврејској улици код бр. 42 у Бањалуци, цијена 25.000 КМ, тел. 065/400-722

Продајем двособан стан у Санском Мосту (дневна, спаваћа, кухиња с трпезаријом, ходник, велико купатило, балкон + остава + гаража), 63 м², први спрат, 17. ВКБ 52/1. Цијена 68.000 КМ, тел. 065/450-179

Продајем или мијењам трособан стан, 86 м², могу два мања или један мањи уз доплату, Обилићево, Бањалука, тел. 065/477-677

Продајем двособан стан, комплетно реновиран, 61 м², четврти спрат, ул. Косовке дјевојке, тел. 065/497-846

Продајем или мијењам стан у Сутомору 36 м², Црна Гора за Бањалуку, тел. 065/516-037

Продајем или мијењам уз доплату трособан стан 78 м² за два мања или један мањи стан у Бањалуци, ул. Скендера Куленовића 28, цијена 1.700 КМ, тел. 065/520-118

Продајем нов, усељив петособан стан 131 м² двоетажни ул. Стојана Новаковића (поред Врбаса) цијена само 1.550 КМ/м² са ПДВ-ом, тел. 051/316-905, 065/524-505

Продајем у новоградњи петособне станове 105 м² и 117 м², пети спрат, ул. Милана Радмана - Нова варош, завршетак мај 2018. год. цијена по договору, тел. 051/316-905, 065/524-505

Продајем нов, усељив четвороособан стан 102 м², други спрат, гаражно мјесто 15 м² и остава 6 м², ул. Исаије Митровића (код СУП-а), тел. 051/316-905, 065/524-505

Продајем новији трособан стан 87 м², четврти спрат (са кухињом и четири америчка плакара) ул. Живојина Мишића у Борику - ексклузива, тел. 051/316-905, 065/524-505

Продајем нов, усељив, укњижен трособан стан 77 м², други спрат (два балкона, гријање, лифт) ул. Краља Алфонса - центар, тел. 051/316-905, 065/524-505

Продајем трособан стан 77 м², ул. Реље Крилатице Борик 12. спрат цијена 110.000 КМ, тел. 051/316-905, 065/524-505

Продајем нов, усељив трособан стан 75 м², први спрат и гаражно мјесто 20 м² ул. Милана Стевиловића - Росуље, цијена повољна, тел. 051/316-905, 065/524-505

Продајем новији двособан стан 70 м², други спрат, луксузно намјештен са оставом 2

Оглас
сваке сриједе
у „Гласу Српске"

Пошаљите ФОТО ОГЛАС
(некретнине, аутомобили)
путем MMS-а на број
065 1353
Укуцајте текст огласа и заједно са једном прикаченом фотографијом
и пошаљите на број 065 1353
Цијена поруке 4 КМ.
Приликом уноса текста користити латинична слова, а умјесто š,č,č,đ, dž користити s,c,c,dj,dz

м², ул. Цара Лазара, Мејдан - усељив, укњижен, тел. 051/316-905, 065/524-505

Продајем новији двоипособан стан 66 м², остава зидана осам м², Алеја Светог Саве, у одличном стању, тел. 051/316-905, 065/524-505

Продајем тособне станове новоградња 54 м², 58 м² и 59 м², (лифт, гријање) ул. Бранка Поповића, цијена 1.871 КМ/м² са ПДВ-ом, тел. 051/316-905, 065/524-505

Продајем тособан стан 58 м², трећи спрат, новоградња, ул. Меше Селимовића - центар, завршетак јун 2018. године, тел. 051/316-905, 065/524-505

Новоградња, тособан стан 58 м², ул. Бошка Тошића код "Центрума" и гаражно мјесто 15 м², завршетак градње мај 2018. године, тел. 051/316-905, 065/524-505

Продајем двособан стан 55 м², трећи спрат, са комплетним намјештајем, ул. Ђеде Кецмановића, цијена 105.000 КМ, тел. 051/316-905, 065/524-505

Продајем нов, усељив двособан стан, 50 м², први спрат, ул. Бранка Поповића - цијена 1.871 КМ/м² са ПДВ-ом, тел. 051/316-905, 065/524-505

Продајем нов, усељив двособан стан 50 м² (лифт, гријање, балкон) Нови Борик - цијена 1.950 КМ/м² са ПДВ-ом, тел. 051/316-905, 065/524-505

Продајем нов, усељив двособан стан 48 м², други спрат са паркинг мјестом 15 м², новоградња, ул. Филипа Мацуре, Кочићев вијенац, тел. 051/316-905, 065/524-505

Продајем нове усељиве тособне станове 47 м² и 62 м², ул. Филипа Мацуре - Кочићев вијенац, тел. 051/316-905, 065/524-505

Продајем двособан стан новоградња 46 м², трећи спрат, ул. Бранка Поповића - цијена 1.871 КМ/м² са ПДВ-ом, тел. 051/316-905, 065/524-505

Продајем двособан стан 43 м² и 44 м², новоградња Нови Борик, завршетак крај године - цијена 1.900 КМ/м² са ПДВ-ом, тел. 051/316-905, 065/524-505

Продајем у новоградњи двособан стан 48 м² и тособне станове 55 м² и 63 м², доњи дио Старчевице - цијена 2.000 КМ/м² са ПДВ-ом, тел. 051/316-905, 065/524-505

Новоградња, двособни станови 38 м² и 42 м² и тособан стан 62 м², ул. Козарска први и други спрат, тел. 051/316-905, 065/524-505

Острво Крк - нов ексклузиван, комплет намјештен двособан апартман 49 м², други спрат, 350 м од шљунковите плаже, са погледом на море, тел. 051/316-905, 065/524-505

Игало - нов намјештен стан 60 м², други спрат и нов намјештен тособан стан 80 м², први спрат - близина мора, тел. 065/524-505

Продајем нове апартмане 30 м², 51 м² и 68 м² Јахоринска Дворишта у близини ски-стазе, могућност туристичког издавања - цијена од 1.300 КМ/м², тел. 051/316-955, 065/524-505

Продајем стан, 70,38 м², у изградњи код "Центрума" на Старчевици, усељив маја 2018. год, други спрат, цијена 2.300 КМ/м², тел. 065/526-687

Продајем тособан стан, 62,60 м², у изградњи код "Центрума" на Старчевици, усељив у мају 2018, први спрат, цијена 2.300 КМ, тел. 065/526-687

Продајем стан површине 40 м², први спрат, 150 м од нове зграде Владе, тел. 065/544-079

Продајем петособан стан 134 м² у строгом центру - други спрат, уграђена кухиња, керамика врхунска, гријање, лоџа 10 м², тоалет, купатило, два гаражна мјеста, тел. 065/560-799

Продајем стан 75 м², ул. Ђуре Ђаковића, други спрат, три собе, WC - туш, купатило са WC-ом, балкон, цијена 1.800 КМ/м², тел. 065/560-799

Бањалука, ул. Романијска, продајем тособан стан, пети спрат, 67 м², нема лифт, градња 2004, цијена 1.450 КМ/м², тел. 065/569-294

Продајем гарсоњеру од 20 м² на Лаушу код "Јадранке", приземље, цијена 1.650 КМ/м², тел. 065/588-889

Продајем апартман на мору, приземље, 30 м², са двориштем, Игало, цијена 35.000 евра, тел. 051/305-585, 065/607-482

Продајем двособан стан у згради, намјештен или празан, ул. Браће Југовић, тел. 065/636-545

Продајем двособан стан са гаражом у Обилићеву (Мејдан), ул. Арсенија Чарнојевића, тел. 065/636-545

Продајем велики стан од 106 м² на Булевару војводе Степе Степановића. Стан се налази на дригом спрату у згради новије градње. Окренут ка Врбасу, балкон гледа на Врбас. Цијена 199.000 КМ, тел. 051/302-210, 065/652-344

На продају нови станови у Борику, улица Врбаски пут, рок завршетка радова крај 2018. године. Цијена 2.200 КМ/м², тел. 051/302-210, 065/652-344

На продају тособан стан од 60 м² у Обилићеву, улица Крфска. Стан се налази на првом спрату, одмах усељив. Цијена 2.150 КМ/м², тел. 051/302-210, 065/652-344

Продајем стан у центру града у ул. Краља Алфонса у поткровљу. Стан величине 60 м². Цијена 135.000 КМ, тел. 051/302-210, 065/652-344

Продајем стан у Алеји Св. Саве од 82 м² на другом спрату. Стан у потпуности реновиран. Цијена 2.370 КМ/м², тел. 051/302-210, 065/652-344

Продајем нове станове у ул. Краља Николе, станови од 59 м² и више. Одлична градња и локација станова. Рок завршетка радова децембар 2018. године, тел. 051/302-210, 065/652-344

Продајем тособан стан у Мејдану од 60 м², ул. Браће Југовића. Стан се налази на шестом спрату у згради са лифтом. Цијена стана 110.000 КМ, тел. 051/302-210, 065/652-344

Продајем стан у подножју Старчевице у ул. Мајке Југовића. Четворособан стан од 69 м² који се налази на другом спрату. Цијена 160.000 КМ, тел. 051/302-210, 065/652-344

Продајем стан у Новој вароши, 58 м², ул. Равногорска. Стан се налази на четвртом спрату у згради без лифта. Цијена стана 105.000 КМ, тел. 051/302-210, 065/652-344

Продајем стан у Борику, улица Кордунашка од 91 м². Стан се налази на 11. спрату у згради са лифтом. Цијена стана 1.850 КМ/м², тел. 051/302-210, 065/652-344

Продајем луксузно намјештен стан у Борику од 90 м². Стан се налази на четвртом спрату у згради са лифтом, улица Гундулићева. Цијена 205.000 КМ, тел. 051/302-210, 065/652-344

Продајем стан иза "Центрума" на Старчевици. Стан се налази на шестом спрату у згради са лифтом, величине 58 м². Цијена стана 2.350 КМ/м². Рок завршетка радова прољеће 2018. године, тел. 051/302-201, 065/652-344

Продајем стан у Борику, ул. Милана Крановића на првом спрату. Новоградња, рок завршетка прољеће 2018. године. Цијена 2.050 КМ/м², тел. 051/302-210, 065/652-344

Продајем стан у Росуљама од 61 м², улица Вождовачка. Стан се налази на првом спрату, има два балкона. Цијена 105.000 КМ, тел. 051/302-210, 065/652-344

Продајем гарсоњеру са балконом у Обилићеву, ул. Патријарха Арсенија Чарнојевића од 31 м². Надоградња на четвртом спрату зграде. Рок завршетка радова љето 2018. године. Цијена 2.100 КМ/м², тел. 051/302-210, 065/652-344

Продајем стан на Булевару војводе Степе Степановића, преко пута маркета "Ас". Стан има 45 м², налази се на трећем, посљедњем спрату. Цијена 96.000 КМ, тел. 051/302-210, 065/652-344

Продајем екстра намјештен стан у насељу Крајина од 58 м² на другом спрату. Зграда грађена 2008.године, има лифт. Цијена 135.000 КМ, тел. 051/302-210, 065/652-344

Продајем једноипособан стан на Старчевици, улица Јосифа Панчића, преко пута полицијске станице. Стан има 41 м² и налази се на четвртом спрату, није посљедњи. Цијена 66.000 КМ, тел. 051/302-210, 065/652-344

Продајем стан 34 м², у Броду, све ново, добра локација, цијена 34.000 КМ, може на отплату по договору, тел. 065/661-897

Продајем једнособан стан, 40 квадрата, насеље Сунце, Мајке Јевросиме, тел. 065/668-280

У Бањалуци у центру града продајем тособан стан од 68 м² са уграђеном кухињом и плакарима, на мирној локацији, тел. 065/669-222

Продајем саниран намјештен стан у ул. Симе Миљуша, без бијеле технике, са климом, има централно гријање, вриједи

погледати, тел. 065/669-222

Продајем стан код Гимназије, 96 м², потпуно реновиран, плус гаража под зградом, ул. Браће Мажар и мајке Марије, тел. 051/424-979, 065/683-440

Продајем једнособан стан, 46 м², трећи спрат, на Старчевици, тел. 065/691-900

Продајем једнособан стан, 47 м², ул. Калемегданска, Обилићево, високо приземље, цијена 1.800 КМ/м², тел. 065/691-900

Продајем двоипособан стан, 53 м², на првом спрату, насеље Хисети, тел. 065/691-900

Продајем у Бањалуци једнособан стан, 38 м², центар, тел. 065/698-012

Продајем у Бањалуци, у Козарској улици стан 58 м², повољно, тел. 065/698-012

Продајем у центру Бањалуке трособан стан, повољно, тел. 065/698-012

Продајем спрат куће, трособан стан, за само 70.000 КМ, тел. 051/461-480, 065/701-824

Продајем апартман на Влашићу, 48 м² или мијењам за Бањалуку или Истру, тел. 065/706-925

Продајем двособан стан, 57 м², други спрат, ул. Мајке Кнежопољке 17, Бањалука, тел. 065/718-307

Продајем на Лаушу једнособан стан, 45 м², близу школе, тел. 065/733-555

Продајем трособан стан, 88 м², код Градског моста, трећи спрат, тел. 065/733-555

Продајем у Београду, на Бежанијској коси, нов троипособан стан, 97 м², трећи спрат, има лифт, тел. 065/733-555

Продајем трособан стан у новоградњи 71 м², на петом спрату, подножје Старчевице, цијена 2.450 КМ/м², тел. 065/756-045

Продајем двособан стан, центар, Бањалука, близу општине, пет минута, тел. 065/775-801

Продајем двособан стан, 58 м², ул. Симе Матавуља, насеље Анте Јакића, цијена 108.000 КМ, тел. 065/794-304

Продајем трособан стан, 74 м², у центру, ул. Книнска, трећи спрат, без лифта, треба реновирати, цијена 125.000 КМ, тел. 065/794-304

Продајем двособан стан, приземље, 58 м², центар града, тел. 065/797-368

Продајем комплетно реновиран и намјештен стан, 50 м², у мјесту Агија Тријада, соба, кухиња, купатило, тераса, са парним гријањем, други спрат, други ред до мора, 34.000 евра, тел. 065/833-345

Продајем четвороособан стан, други спрат, Росуље или мијењам за кућу, тел. 065/919-895

Продајем стан у центру, код Соколског, приземље, све сређено, 165.000 КМ, тел. 065/978-493

Продајем стан, 108 м², Гроздови, Старчевица, супер сређен, 145.000 КМ, тел. 065/978-493

Продајем трособан стан, 88 м², код МУП-а, 145.000 КМ, тел. 065/978-493

Продајем салонски стан, 83 м², у Алеји Светог Саве, преко пута цркве, тел. 065/978-493

Продајем стан, високо приземље, насеље Ђуре Ђаковића, тел. 065/978-493

Продајем стан 105 м², подножје Старчевица, ул. Југ Богдана, тел. 065/978-493

Продајем стан, 90 м², у Алеји код дворане "Борик", тел. 065/978-493

Продајем повољно гаражу код СУП-а, ул. Војводе Момчила, тел. 066/030-048

Продајем стан, 33 м², високо приземље, једнособан, сниран, ул. Гаврила Принципа, тел. 066/130-333

Продајем станове у изградњи, ул. Милана Радмана, Нова варош, 53 м² са двије спаваће собе, тел. 066/130-333

Продајем стан, 60 м², трећи спрат, плава зграда, преко пута "Нешковић" пумпе, новоградња, има лифт, тел. 066/130-333

Продајем стан, 65 м², први спрат, није сниран, 105.000 КМ, тел. 066/130-333

Продајем двособан стан комплетно реновиран 61 м², четврти спрат, ул. Косовке дјевојке, Старчевица, тел. 066/205-505

Продајем трособан стан 68 м², пети спрат, ул. Вилсонова, тел. 066/205-505

Продајем двоипособан стан 65 м², први спрат, у ул. Ранка Шипке, тел. 066/205-505

Продајем трособан стан комплетно сниран 70 м², први спрат, ул. Слободана Јовановића, тел. 066/205-505

Продајем двособан стан дјелимично сниран 59 м², ул. Ђеде Кецмановића, тел. 066/205-505

Продајем двособан стан 61 м², комплетно реновиран, ул. Ђуре Ђаковића, тел. 066/205-505

Продајем двособан стан, 73 м² у центру града, ул. Книнска, тел. 066/205-505

Продајем стан 32 м², Лазарево према Трапистима, цијена 55.000 КМ, тел. 066/416-078

Продајем стан, 34 м², новоградња, други спрат, балкон, цијена 60.000 КМ, тел. 066/416-078

Продајем двособан стан у центру Хан Пијеска, 55,34 м², пети спрат, тел. 051/464-307, 066/421-455

Продајем трособан стан 60 м², четврти спрат (двије спаваће собе, дневна, кухиња, балкон, купатило, WC одвојен), најстрожи центар града, тел. 066/448-031

Продајем стан, новоградња код "Орхидеје", тел. 066/535-300

Продајем стан у Пентагону, тел. 066/535-300

Продајем стан код Економске школе, 63 м², тел. 066/535-300

Продајем стан у ул. Ђуре Ђаковића, Хисети, тел. 066/535-300

Продајем стан, 111 м², Кочићев вијенац, задњи спрат, нова столарија, тел. 066/535-300

Хитно продајем стан, 72 м², у самом центру Добоја, повољно, или мијењам за Бањалуку, тел. 051/380-848, 066/804-436

Продајем стан, новоградња код Електрошколе, 63 м², тел. 066/851-515

Продајем у строгом центру стан у кући, 120 м², код Кастела, тел. 066/851-515

Продајем стан, 75 м², нова градња, код кафића "007", тел. 066/851-515

Продајем стан, 74 м², у Борику код "Мог маркета", тел. 066/851-515

Продајем стан код Економске школе, тел. 066/851-515

Продајем стан, 86 м², код моста Венеција, тел. 066/851-515

Продајем стан, 100 м², нова зграда, цијена 180.000 КМ, тел. 066/951-635

КУПОВИНА

Купујем мањи стан у Бањалуци до првог спрата, тел. 063/956-300

Купујем гарсоњеру, Нова варош, Обилићево, центар, подножје Старчевице, до 70.000 КМ, тел. 065/220-339

Купујем мањи стан у Бањалуци, предност Обилићево или Старчевица, тел. 065/450-179

Купујем једнособан стан у Бањалуци, тел. 065/497-846

Купујем стан до 36 м², у Новој вароши, плаћање готовином, тел. 065/722-448

Купујем мањи двособан стан у Бањалуци, са лифтом, без посредника, до 40.000 евра, тел. 065/879-032

Купујем гарсоњеру од 17 до 25 м², ужи центар града, тел. 065/900-040

Купујем стан, мањи, 30-36 м², локација Хисети или Обилићево, исплата у готовини, тел. 065/991-173

Купујем једнособан и двособан стан у Бањалуци, тел. 066/205-505

Купујем стан у Бањалуци, Нова варош, Борик, центар, до 100.000 КМ, тел. 066/420-812

Купујем гарсоњеру у центру Бањалуке, тел. 066/656-322

Купујем нов усељив двоипособан или трособан стан у Бањалуци, тел. 066/667-101

Купујем једнособан стан у Бањалуци, тел. 066/667-101

ЗАМЈЕНА

Мијењам стан, 51 м², у центру Бијељине, за стан у Београду, тел. 0038755210811

Мијењам двособан стан, 54 м², са централним гријањем у Бањалуци за мањи у Београду, звати послијеподне, тел. 051/253-285

Мијењам једнособан стан од 30 м² са двије собе у згради код поште у Обилићеву, Бањалука или мијењам за пословни простор, кућу или стан у Травнику, тел. 065/166-366

Мијењам трособан стан 86 м², може и два мања стана или један мањи стан уз доплату, Обилићево, Бањалука, тел. 065/477-677

Продајем или мијењам стан у Мркоњић Граду за мањи у Бањалуци или Новом Саду, двособан, 57 м², само озбиљне понуде, тел. 066/304-647, 065/695-733

ИЗДАВАЊЕ

Издајем полунамјештен стан 100 м², насеље Нови Борик, Бањалука, контакт телефон 065/661-998

Издајем једнособан стан у центру Бањалуке, тел. 065/575-040

Издајем једнособан стан, намјештен, у Козарској 61 Б од 1. октобра. Искључиво звати послије 17 часова, тел. 065/687-952

Издајем гарсоњеру, Кочићев

вијенац, 150 КМ једна особа, 200 КМ двије особе, тел. 066/093-105

Издајем једнособан стан у кући, посебан улаз, у ул. Максима Горког 90, Паприковац, тел. 051/212-282

Издајем стан 90 м², ненамјештен спрат куће, кабловска, паркинг, ул. Зеленгорска на Паприковцу, тел. 051/218-175

Издајем једнособан стан за двије-три особе, Борик, тел. 051/254-562

Издајем нов једноипособан намјештен стан у Новом Борику, предност има брачни пар или два студента, цијена по договору, тел. 065/291-460, 051/273-053

Издајем намјештен једнособан стан, близу нове болнице на Паприковцу, централно, кабловска, интернет и паркинг мјесто, тел. 064/4293-774, 051/282-989

Издајем једнособан намјештен стан у дворишној згради, ул. Светозара Цвјетојевића 11, Бањалука, тел. 051/304-616

Издајем два једнособна стана, један намјештен други ненамјештен, ул. Ранка Шипке 68, тел. 051/312-667

Издајем намјештен дворишни објекат, погодан за ђаке и самце, Бањалука, тел. 051/314-255

Издајем једнособан намјештен стан без гријања, одвојен улаз, одвојен сат за струју ул. Мајевичка 42, близу "Фортуне", тел. 051/355-043

Издајем празан, двособан стан, ул. Његошева 62б, тел. 051/355-460

Издајем гарсоњеру намјештену, централно гријање, Петрићевац, тел. 051/355-880

Издајем у Лазареву двособан намјештен стан у дворишној кући - повољно све одвојено, тел. 051/370-067

Издајем намјештен, једнособан стан у Лазереву, ул. Марка Миљанова, тел. 051/380-053

Повољно издајем стан спрат куће, посебан улаз, са гријањем, тел. 051/436-354

Издајем реновиран, намјештен једнособан стан, 40 м², Браће Југовића 70, Обилићево, звати од 10 до 19 часова, тел. 062/181-603

Издајем намјештен трособан стан у Борику, погодан за студенте, тел. 065/051-157

Издајем једнособан стан, 46 м², у Кнежеву, од 1.9.2017. године, тел. 065/055-317

Издајем двособан стан, тел. 065/062-707

Издајем одмах усељив стан, Бранислава Нушића бр. 1, Петрићевац. Површина 100 м². Посебан улаз, приземље, централно гријање, намјештена кухиња, паркинг. Супермаркет, школа, вртић, пекара, аутобуска станица - све 30 м од стана. Цијена 350 КМ, тел. 065/098-618

Издајем дворишну кућу (гарсоњеру), на транзиту, изнад маркета "Ас", Побрђе, погодно за становање за једну особу, тел. 051/462-246, 065/164-983

Издајем стан на Старчевици, са гријањем, ул. Рајка Боснића, тел. 065/174-145

Издајем једнособан намјештен стан на Петрићевцу, жуте зграде, тел. 065/179-764

Издајем двособан намјештен стан у Борику, ул. Београдска, интернет, кабловска, Бањалука, тел. 065/191-385

Издајем намјештен двособан стан, код "Максмаре", Петрићевац, тел. 051/354-990, 065/213-512

Издајем стан (мања кућа) у Бањалуци, улица Јовице Савиновића 123 (Петрићевац), намјештај и цијена по договору, тел. 051/301-555, 065/230-500

Издајем једнособан новонамјештен стан, 46 м², први спрат, ул. Симе Миљуша 12, на Старчевици, цијена по договору, тел. 065/360-570, 065/307-381

Издајем стан у кући на Лаушу, тел. 065/340-340

Издајем намјештену гарсоњеру са гријањем, посебан улаз, цијена по договору, Петрићевац, тел. 051/355-912, 065/370-262

Издајем спрат куће код "Космоса", тел. 065/373-794

Издајем једнособан намјештен стан, ул. Ивана Горана Ковачића 183, Бањалука, тел. 051/380-643, 065/383-629

Издајем стан, преко пута кампуса за три студента, тел. 065/392-878

Повољно издајем двоипособан стан, ул. Милоша Обилића 58, тел. 065/418-765

Издајем двособан намјештен стан у Обилићеву, тел. 065/478-100

Издајем двособан стан са гријањем, тел. 065/478-299

Издајем једнособан намјештен стан с гријањем у ул. Драгана Бубића 15, Бањалука, тел. 065/535-863, 065/479-230

Издајем двособан, намјештен стан, Симе Матавуља бр. 2, на другом спрату, тел. 051/300-675, 065/513-897

Издајем намјештен једнособан стан са централним гријањем, тел. 065/523-768

Издајем трособан намјештен стан, почетак Рударске, новоградња, тел. 065/533-324

Издајем нов, намјештен, потпуно реновиран стан, 57 м², Браће Мажар и мајке Марије, Бањалука, тел. 065/562-149

Издајем на дужи период намјештену реновирану гарсоњеру, 26 м² плус балкон, женским особама, ул. Радоја Домановића 25, Хисета, тел. 065/600-057

Издајем намјештен двособан или једнособан стан или гарсоњеру у кући у Обилићеву код "Ардора", ул. Косте Војиновића, повољно, тел. 065/611-359

Издајем једнособан стан у кући, приземље, посебан улаз, цијена повољна, ул. Максима Горког, Бањалука, тел. 051/212-282, 065/613-510

Издајем двособан празан стан на дужи период, први спрат, код "Орхидеје", тел. 065/636-545

Издајем хитно намјештен двособан стан улица Новице Церовића, стамбена зграда, повољно, тел. 065/636-545

Издајем хитно намјештен двособан стан код кафића "Александрија" под Старчевицом, повољно, тел. 065/636-545

Издајем намјештен двособан стан у Борику, у ламелама, цијена повољна, хитно, тел. 065/636-545

Издајем двособан празан стан у центру Бањалуке, ул. Бранка Радичевића, на дужи период, тел. 065/636-545

Издајем намјештен двособан стан, подножје Старчевице, ул. Прве крајишке бригаде НО, хитно и повољно, тел. 065/636-545

Издајем двособан стан, 62 м², у центру града, ул. Браће Пантића, у близини Медицинског факултета, потпуно намјештен и реновиран, први спрат, централно гријање, кабловска ТВ, интернет, тел. 065/642-486

Изнајмљујем гарсоњеру у улици Бошка Тошића пет, преко пута Економског и Правног факултета, тел. 065/649-275

Издајем стан за двије или три студенткиње или млади брачни пар, посебан улаз, интернет, централно гријање, близу кампуса, тел. 051/315-535, 065/652-889

Издајем двособан намјештен стан, први спрат, у строгом центру града (може и гаража у дворишту), тел. 065/656-821

Издајем двособан намјештен стан у Обилићеву, тел. 065/660-298

Издајем једнособан намјештен стан са гријањем у кући, посебан улаз, Нова варош, Бањалука, тел. 065/677-691

Издајем једнособан намјештен стан, ул. Б. Страхиње 30, други спрат, код Наприједовог стадиона, тел. 063/020-399, 065/697-062

Издајем једноипособан намјештен стан у близини "Емпоријума", тел. 065/699-956

Издајем спрат куће у Шарговцу, цијена 180 КМ, тел. 051/461-480, 065/701-824

Издајем намјештен стан за једног или два момка, цијена 150 КМ, урачунате све режије и централно гријање, код поште у Обилићеву, тел. 065/774-475

Издајем запосленим особама двособан намјештен стан у центру, тел. 065/775-801

Издајем двособан намјештен стан у центру Бањалуке, ул. Васе Пелагића, може и гаража, тел. 065/811-058

Издајем кућу, 100 м², ул. Невесињска 22, Павловац, Бањалука, тел. 065/817-444

Издајем на Старчевици двособан ненамјештен стан, ул. Академика Милана Васића 40, тел. 065/822-382

Издајем двособан стан, гријање на струју на Старчевици, цијена 300,00 КМ, тел. 065/864-202

Издајем двособан намјештен стан у Борику од 1. фебруара 2018., тел. 065/891-644

Продајем или издајем намјештен стан од 36 м², тел. 065/896-483

Издајем стан двјема дјевојкама у Борику, преко пута кампуса, Бањалука, тел. 065/896-766

Издајем двособан намјештен стан, Обилићево, тел. 065/902-300

Издајем лијеп намјештен стан, спрат куће са великом терасом, намјештену гарсоњеру у Бањалуци, Његошева улица код "Пинк Пантера", без газда, има двориште, предност једна особа, тел. 065/913-702

Издајем или продајем двособан стан са двориштем у Дервишима, Бањалука, издавање 150 КМ, продаја 28.000 КМ, тел. 065/941-496

Издајем намјештен трособан стан у ул. Николе Пашића, насеље Пентагон у Бањалуци, на дужи период, тел. 066/038-502

Тражим цимерку у обзир долазе студенткиње, ул.Колубарска код ресторана "Орхи-

Оглас
продај... купи... огласи...

деја", тел. 051/213-557, 066/077-734

Издајем намјештен двособан стан у кући, тел. 066/086-550

Продајем стан, 80 м², центар, ул. Краља Петра Првог - трећи спрат, тел. 066/130-333

Издајем двособан, намјештен стан од 70 м², ул. Степе Степановића, цијена по договору, тел. 066/141-423

Издајем двособан намјештен стан, други спрат, ул. Крфска 94, тел. 064/4454-736, 066/260-353

Изнајмљујем двособан стан, намјештен са централним гријањем, у Лазареву, преко пута "Зоки комерца", тел. 066/292-575

Издајем гарсоњеру намјештену за студенте, вибер, тел. 066/352-874

Издајем нов једноипособан намјештен стан, Нови Борик, брачном пару или двојици студената, цијена по довору, тел. 051/273-053, 066/410-323

Издајем намјештену гарсоњеру 26 м², Булевар Степе Степановића 175, тел. 066/439-766

Издајем двособан стан, у Росуљама, ул. 14. средњобосанске бр. 28, цијена 300 КМ, тел. 066/547-444

Издајем стан на спрату, намјештен, двије собе, посебан улаз, клима, гријање, кабловска, парк у дворишту, ул. Дубичка 184, Дервиши, тел. 051/385-502, 066/658-519

Издајем намјештен стан на Старчевици са централним гријањем, тел. 066/741-013

Издајем двјема студенткињама комплетно новонамјештен стан у центру, тел. 066/780-182

Издајем у центру код Гимназије комплетно намјештен стан, за двије студенткиње, тел. 066/780-182

Издајем стан 86 м², ул. Илије Гарашанина 8ф, пети спрат, потпуно намјештен, цијена 500 КМ без режија, може породица или три студента, тел. 066/905-421

ПОТРАЖЊА

Тражим намјештен једнособан стан за чување и одржавање, ближе центра Бањалуке, са гријањем, по могућности одвојен улаз, хитно, тел. 066/971-731

СОБЕ

ИЗДАВАЊЕ

Издајем једнокреветну и двокреветну собу студентима и ђацима мушкарцима, близу факултета, насеље Обилићево, тел. 051/302-196

Издајем студенткињи или ученици намјештену собу у центру града, код Музеја умјетности, тел. 051/308-265

Издајем намјештену собу студенткињама, Обилићево, тел. 051/463-296

Издајем двјема студенткињама собу са два лежаја, код Правног и Економског факултета, Обилићево, тел. 051/465-310

Издајем за студенте једнокреветну и двокреветну собу, посебан улаз, интернет, гријање, са употребом чајне кухиње, Бањалука - Обилићево, тел. 065/845-538, 051/466-855

Издајем намјештену собу, у строгом центру, за дјевојку, централно гријање, кабловска, тел. 063/317-774

Издајем намјештену собу са гријањем, тел. 065/062-707

Издајем једнокреветну собу студенткињама, употреба кухиње, купатила, интернет, кабловска ТВ, гријање норвешки радијатор, близина факултета, тел. 065/203-891

Издајем двјема студенткињама двокреветну собу у трособном комфорном стану, близина Економског, Правног, Машинског и Технолошког факултета, тел. 051/439-935, 065/265-314

Издајем собе на Лаушу, употреба дневног боравка, кухиње, тоалета и купатила, има кабловска ТВ и интернет, цијена 125 КМ, тел. 065/466-331

Издајем ученицима и студентима намјештену собу са гријањем, тел. 065/519-633

Издајем лијепо намјештену двокреветну собу са одличним гријањем у насељу Нова варош, тел. 051/315-890, 065/530-861

Издајем намјештену собу, посебан улаз, са мокрим чвором, у Росуљама, повољно, тел. 065/540-359

Издајем собу у Борику за једну или двије дјевојке, стан комплетно опремљен, повољно, тел. 065/561-087

Издајем двокреветну собу мушкарцима, Обилићево, плаћање унапријед, тел. 064/4600-866, 065/663-769

Издајем собу студенткињи у Борику, близу кампуса и факса, тел. 051/253-367, 065/735-506

Издајем студентима, ученицима или запосленим дјевојкама намјештену собу, употреба кухиње, купатила, повољно, Обилићево, тел. 051/465-310, 065/774-464

Издајем лежај студенту мушкарцу, непушачу, центар града, тел. 065/797-368

Издајем студентима собу у Борику, повољно, тел. 051/255-715, 065/823-034

Издајем једнокреветну-двокреветну собу, интернет, посебан улаз, употреба чајне кухиње, тел. 051/466-855, 065/845-538

Издајем собе на Лаушу, цијена 125 КМ, употреба кухиње, дневног боравка, тоалета, купаонице, има кабловска ТВ, тел. 065/892-206

Издајем собу студенткињи или радници, у центру Бањалуке, централно гријање, купатило, употреба кухиње, тел. 051/218-833, 065/898-981

Издајем дјевојци једнокреветну собу у трособном стану у Борику, употреба кухиње, купатила, има интернет, кабловска, тел. 065/922-224

Издајем собу ученицима и студентима непушачима, тел. 065/932-475

У дворишној згради издајем једнокреветну собу са гријањем, ул. Стевана Булајића 36, Обилићево, цијена 130 КМ плус струја, тел. 065/935-191

Издајем једнокреветну собу, студентима и ђацима, Борик, Бањалука, тел. 065/943-682

Издајем собу за двије дјевојке, централно гријање, кабловска, интернет, ул.Гундулићева 17, тел. 065/974-535

Издајем једнокреветну и двокреветну собу за студенте/кињe или запосленим особама, Борик, тел. 066/067-617

Издајем мању собу са употребом кухиње у Обилићеву, тел. 066/191-315

Издајем собу дјевојци у стамбеној згради у Борику, тел. 066/219-543

Издајем студентима собе са гријањем, има интернет, Нова варош, тел. 066/749-965

Издајем намјештену собу са купатилом, кухињом, посебан улаз, ул. Косте Јарића 16, тел. 066/780-415

ПОСЛОВНИ ПРОСТОРИ

ПРОДАЈА

Продајем халу, зидани објекат од 317 м² у центру Нове Тополе, тел. 065/376-541

Продајем канцеларију, површина 17 м², дворишни објекат у Јеврејској улици код бр. 42 у Бањалуци, цијена 25.000 КМ, тел. 065/400-722

Продајем пословни простор, 82 м², гријање-хлађење топлотном пумпом, ул. Краља Петра Првог Карађорђевића 7, тел. 065/493-328

Продајем пословни простор, 14 м² и складишни простор 60 м² у Бањалуци, тел. 051/211-406, 065/512-345

Продајем или изнајмљујем пословни простор и намјештене канцеларије 200 м² у центру Лакташа, тел. 065/513-897

Продајем пословни простор преуређен у стан, 52 м², тел. 065/573-551

Продајем пословни простор 24 м², у Карађорђевој 239 А, на главној улици, употребна дозвола, цијена 1650 КМ/м², тел. 065/588-889

Продајем пословни простор у Источном Новом Сарајеву од 42 м², Спасовданска 11б, 1.300 км/м², тел +421903245766 и 065/640-320

Продајем пољопривредну халу у Дебељацима величине 258 м², грађена чврсто, од блокова на 2.257 м² земљишта. Вода, струја, канализација проведени. Цијена 115.000 КМ, тел. 051/302-210, 065/652-344

Продајем у Бањалуци недовршену халу са 5.900 м² земље, тел. 065/698-012

Продајем у насељу Петра Прерадовића пословни простор, 30 м², у којем је био фризерски салон, тел. 065/733-555

Продајем пословни простор 53 м² у центру Бањалуке, клима, чајна кухиња, сопствено гријање, сигурносни систем, два улаза, тоалет, паркинг, телефон, тел. 065/902-804

Продајем нотарску канцеларију, високо приземље, 80 м², код општине, тел. 066/130-333

КУПОВИНА

Купујем мањи пословни простор са двије просторије, Бањалука, тел. 063/956-300

Купујем пословни простор у центру Бањалуке, тел. 066/205-505

ИЗДАВАЊЕ

Издајем пословни простор за фризерски салон или сличне дјелатности у центру Бањалуке, тел. 051/309-870, 065/075-646

Издајем намјештен фризерски салон, ул. Јована Рашковића 29, Бањалука, тел. 065/096-504

Издајем у закуп канцеларијски простор, Карађорђева 2. зграда "Енергомонта", тел. 065/169-469

Издајем пословни простор 16 м² у строгом центру, повољно, Бањалука, тел. 065/215-888

Издајем или продајем пословни простор 21 м², ул. Југ Богдана 76, Старчевица, тел. 065/260-533

Издајем 80 м² складишно-магацинског простора у Врбањи код МЗ, цијена по договору а може и компензација, на фиксни звати од 18 часова, тел. 051/424-068, 065/291-317

Издајем намјештен фризерско-козметички салон од 40 м² у Бањалуци, тел. 065/356-273

Издајем пословни простор, 26 м², за различите намјене, преко пута МУП-а, тел. 065/417-533

Издајем пословни простор од 44 м², Крфска 56, Обилићево, тел. 065/434-992

Изнајмљујем пословни простор, 14+2 м², ул. Доситеја Обрадовића 1, Бањалука, тел. 065/477-677

Издајем пословни простор, 82 м², гријање-хлађење топлотном пумпом, ул. Краља Петра Првог Карађорђевића 7, тел. 065/493-328

Издајем четворособан стан у Залужанима, Пут српских

бранилаца 332, главни пут, тел. 065/520-122

Изнајмљујемо пословне просторе у Господској улици, пјешачка зона, од 22, 34 и 40 м² и намјештене канцеларије од 90 м², има клима, гријање обезбјеђење, тел. 051/216-384, 065/522-802

Изнајмљујем пословни простор-канцеларије, 90 м², за представништва, бирое и агенције, има пет канцеларија, Господска улица, клима, гријање, обезбјеђење, тел. 051/216-384, 065/522-802

Издајем пословни простор од 13 м² у Бањалуци, Алеја Светог Саве, објекат блок Д, гаража, тел. 065/530-782

Издајем пословни простор погодан за канцеларију у ТЦ "Екватор", тел. 065/530-831

Издајемо канцеларијски простор, 16,71 м², ул. Гундулићева 76, приземље, бр. 21, тел. 065/433-995, 065/539-673

Изнајмљујем локал на атрактивној локацији у ул. Југ Богдана, преко пута маркета АС, хитно и повољно, тел. 065/540-359

Издајем разрађену стоматолошку ординацију са вишегодишњим стажом (од 1996. године), добра локација, паркинг, употребна дозвола за рад и попратни инвентар, повољно (или за неку другу здравствену дјелатност или за друге намјене), тел. 051/371-320, 065/540-732

Изнајмљујем пословни простор у центру, два простора у приземљу по 50 м², са властитим гријањем и употребном дозволом, постоји могућност спајања пословних простора у један простор, тел. 065/581-549

Изнајмљујем пословни простор у центру, 90 м², приземље (погодно за разне намјене) са употребном дозволом и властитим гријањем, ул. Славка Родића 4, Бањалука, тел. 065/581-549

Издајем складиште, 250 м² затвореног и 1.000 м² отвореног простора у Залужанима, цијена 900 КМ, тел. 065/630-548

У Приједору издајем пословни простор 40 м², Занатска улица, центар, приземље у Занатском центру. Погодно за канцеларије и услужне дјелатности, цијена повољна, тел. 065/635-678

Повољно издајем канцеларијски простор 90 м², ул. Ранка Шипке бр. 28, код бившег "Руди Чајавца", тел. 051/300-490, 065/648-453

Издајем пословни простор у Бањалуци, површине 40 м², има пет просторија. Намијењен за амбуланту а може и за друге намјене, тел. 065/694-653

Повољно издајем пословни простор, 54 м², ул. Војводе Степе Степановића 177 преко пута МУП-а, тел. 065/701-887

Издајем канцеларијски и пословни простор, 30 м², са паркингом, иза СУП-а, тел. 065/840-850

Издајем пословни простор у центру Бањалуке, 53 м², приземље, сопствено гријање, алармни систем, клима, чајна кухиња, тоалет, два улаза, паркинг, телефон, тел. 065/902-804

Издајем пословни простор у центру Бањалуке 18 м², двије просторије, примарна и тоалет, клима, алармни систем и паркинг, тел. 065/902-804

Издајем пословни простор, 254 м², у Бањалуци, тел. 065/912-412

Издајем пословни простор 16 м² у ул. Паве Радана 12, Нова варош, цијена 250 КМ, тел. 051/317-455, 065/973-448

Издајем или продајем дјечију играоницу у насељу Ф. Лорке, тел. 065/997-464

Издајем новосаграђене хале иза "Инцела", преко пута пумпе, видео-надзор, паркинг, лифтови, са инфраструктуром, тел. 066/130-333

Издајем пословни простор у центру града 23 м², тел. 066/998-380

ГАРАЖЕ

ПРОДАЈА

Продајем гаражу 15 м² у улици Иве Андрића, насеље Анте Јакића, гаража са каналом, реновирана, наткривена, у добром стању, тел. 065/238-213

Продајем гаражу у центру преко пута старе аутобуске станице, тел. 066/205-505

ИЗДАВАЊЕ

Издајем гаражу у центру, ул. Книнска код ЗИБЛ-а, тел. 063/956-300

Продајем гаражу у центру, преко пута старе аутобуске станице, тел. 065/497-846

Издајем гаражу, ул. Старине Новака код "Мог маркета", Обилићево, тел. 065/515-270

Издајем гаражу, ул. Марка Краљевића 4, тел. 065/531-698

Издајем гаражу у центру Бањалуке, ул. В. Пелагића, тел. 065/811-058

КИОСЦИ

ПРОДАЈА

Продајем алуминијумски киоск, двије и по године стар, девет м², вишенамјенска употреба, тел. 065/236-589

Продајем преносиви метални киоск 3х3, унутра топлотно изолован, са папирима, тел. 065/458-407

ПЛАЦЕВИ

ПРОДАЈА

Продајем осам дунума земље, 1/1, насеље Крајишник - Нова Топола, повољно, звати од 10 до 21 час, тел. 0038552543601

Продајем плац у Бијељини, Дворови, 726 м², тел. 00417979 53047

Продајем плац, 350 м², код амбуланте, ул. Карађорђева 189, Лауш, Бањалука, тел. 051/280-484

Продајем земљу у Шушњари-

Оглас

Дужина вашег огласа не смије да прелази 150 словних мјеста, с тим да не користите скраћенице и обавезно користите размаке између ријечи и зареза.

Оглас за рубрику „лични контакти“ предаје се у служби огласа, лично уз обавезну легитимацију.

Ваше мале огласе можете слати путем SMS-а и MMS-а на сљедеће начине:

OGL затим размак, па текст вашег огласа ако желите да ваш оглас буде објављен у сљедећем издању „Оглас“ - цијена SMS поруке 0,55 КМ

2OGL затим размак, па текст вашег огласа ако желите да ваш оглас буде објављен у сљедећа два броја „Оглас“ - цијена SMS поруке 0,99 КМ

4OGL затим размак, па текст вашег огласа ако желите да ваш оглас буде објављен у сљедећа четири броја „Оглас“ - цијена SMS поруке 1,65 КМ

OKV затим размак, па текст вашег огласа ако желите да ваш оглас буде објављен уоквирен у наредном издању „Оглас“ - цијена SMS поруке 2,20 КМ

NEG затим размак, па текст вашег огласа ако желите да ваш оглас буде објављен у негативу у наредном издању „Оглас“ - цијена SMS поруке 2,20 КМ

Фото оглас - цијена MMS поруке 4,00 КМ

и на број телефона 051/231-072

ПРОДАЈ, КУПИ, ОГЛАСИ!

СВАКЕ СРИЈЕДЕ У „ГЛАСУ СРПСКЕ“ www.oglas-glas.com

ма, удаљено од пута 20 м, струја, вода, телефон, тел. 051/301-232

Продајем 20 дунума земље поред магистралног пута Приједор - Бањалука, погодно за индустријски погон, тел. 051/317-719

Продајем грађевински плац 280 м² на Петрићевцу, изнад школе, тел. 051/355-066

Продајем грађевински плац 483 м², дозвољена градња, 1/1, ул. Вида Њежића, Бањалука, тел. 051/439-088

Продајем врло повољно плацеве у Залужанима, ул. Благоја Паровића 54, цијена по договору, тел. 063/998-933

Продајем плац за градњу куће, 470 м², 1/1, сви услови, Бањалука или мијењам за гарсоњеру у Бањалуци, тел. 051/436-694, 064/4553378, 064/432-7997

Продајем 555 м² земље, насеље Лауш, ул. Косовска 31А, папири 1/1, ограђено, 15.000 евра, тел. 051/281-850, 064/442-8887

Продајем плац 6.280 м² у Клашницама, 125 м дугачак и 50 м широк, 150 м од аутопута, 1/1, прилаз асфалтом плус 50 м добрим макадамом, тел. 064/443-1481

Продајем плац у Шушњарима, 1.000 м² земље, испарцелисано, 600 м² и 400 м², плаћене све сагласности, струја, вода, асфалт, локација атрактивна, цијена повољна, тел. 064/444-4464, 065/005-005

Продајем 15 дунума земље у Лакташима код аеродрома Маховљани, поред пута Бањалука - Градишка, тел. 065/032-720

Продајем плац за кућу, власништво 1/1, веома повољно, тел. 065/059-689

Продајем плац, 800 м², у Ножичком, крај Српца, тел. 065/174-698

Продајем 4.000 м² земље, Чокорска поља, папири 1/1, крај пута, тел. 065/178-581

Продајем осам дунума земље, цијена 3.000 КМ/дунум, тел. 065/189-137

Продајем плац 3.510 м² Чокорска поља, један км прије Коњичког клуба, идеално за воћњак, 50 м од асфалта, власништво 1/1, тел. 065/200-279

Продајем земљу иза "Витаминке", ул. Савска 54, 40.000 евра, тел. 065/244-967

Продајем плац 760 м² у Мотикама код Слатине код школе, асфалт, струја, вода, тел. 065/351-792

Продајем плацеве за куће, викендице, струја, вода, пут, улична расвјета, Бањалука, папири уредни за препис, повољно, тел. 065/374-221

Продајем плацеве у Мотикама близу школе. Плацеви око 520 м², струја, вода, папири уредни, тел. 065/375-853

Продајем 25 дунума земље и седам дунума земље на Сарачици, тел. 065/382-379

Продајем плацеве од 500 и 680 м², Драгочај, струја, вода, цијена по договору, тел. 065/384-148

Продајем око 1.000 м² земље код базена у Лакташима, тел. 065/384-495

Продајем плацеве, Александровац - Лакташи, УТ услови, дозвољена градња, 1/1 или 4.000 м², близу амбуланте, школе и поште, тел. 065/397-088

Продајем плац од 2.450 м² у Дебељацима, 1/1, ограђен, струја, асфалт, вода, тел. 065/444-858

Продајем 4.249 м² земље Пиљагићи - Горња Ивањска, стара приједорска цеста, тел. 065/477-677

Продајем 6.500 и 6.600 м² земљишта, Чардачани, општина Лакташи, тел. 065/477-677

Продајем 9.013 м² земљишта, Пиљагићи - горња Ивањска, стара приједорска цеста, тел. 065/477-677

Продајем земљу 23 дунума у Драгочају иза азила, стара школа, до плаца је асфалт, вода, струја и аутобус, тел. 065/489-604

Продајем земљу, шест дунума у комаду, може у плацевима, налази се поред магистралног пута Бањалука - Приједор код ресторана "Лагуна", Мишин Хан, Бањалука, тел. 065/489-819

Продајем плац, дунум земље, Крчмарице, Бањалука, са погледом на град, асфалт, пут, 1/1, дозвољена градња, тел. 065/493-328

Продајем плац на Лаушу, четири километра од центра, тел. 065/497-846

Продајем 1,5 дунума земље у Маховљанима преко пута мотела, тел. 065/513-897

Продајем плац, 900 м² у Лакташима код школе, тел. 065/513-897

Продајем 18 дунума земље 2,5 км од Лакташа према Српцу, насеље Ада уз главни пут, тел. 065/513-897

Продајем у Рамићима 1.100 м² земље, пут, вода, 1/1, од пруге удаљен један км, тел. 065/516-037

Продајем три плаца у Пријечанима, 599, 572 и 561 м², раван терен, изузетна локација, тел. 065/520-122

Продајем плац, 400 м², у Лазареву код касарне "Козара", ул. Стефана Деспота Лазаревића, све комуналије поред плаца, регулационим планом П+1+М, око 400 м², цијена 250 КМ/м², тел. 065/526-687

Продајем плац, 330 м², у Кулјанима, код касарне, све комуналије поред плаца, цијена 21.000 КМ, тел. 065/526-687

Продајем 3.800 м² земље у Драгочају, 700 м од дома према Градини, цијена 10 КМ/м², тел. 065/538-602

Продајем плац од 1.000 м², Лазарево, Бањалука, тел. 051/252-426, 065/538-906

Продајем плац од 649 м² у Барловцима, удаљен од центра Бањалуке девет км, у близини је основна школа и амбуланта, плац је прикључен на канализациону градску мрежу, воду и струју, власништво 1/1, цијена 18.000 КМ, тел. 065/544-901

Продајем плац у Новом Саду, 563 м², инфраструктура, ограђен, четири км од центра, 1/1, или мијењам за некретнину у Бањалуци, 3,5 км од центра, тел. 065/562-729

Продајем плац од 2.000 м² са девастираном викендицом, власништво 1/1, цијена повољна, Рамићи - Бањалука, тел. 065/565-546

Лакташи - Петошевци, продајем осам дунума земље, повољно за фирму, тел. 065/569-294

Бањалука - Радињача, продајем 80 дунума земље у комаду, може и мање, цијена 1,5 КМ/м², тел. 065/569-294

Бањалука, Петрићевац, продајем 10 дунума земље, струја, вода, асфалт, улична расвјета, тел. 065/569-294

Лакташи - Маховљани продајем 28 дунума земље, један километар од пута Лакташи - Градишка, тел. 065/569-294

Продајем 3.900 м² земље, Бањалука - Јаблан, цијена 23.000 КМ, тел. 065/569-294

Продајем 13 дунума земље уз пут Градишка - Турјак, од аутопута пет км, Градишка - Драгељи, цијена 18.000 КМ, повољно за фирму или пластенике, тел. 065/569-294

Продајем два пута по четири дунума земље Бањалука - Залужани, приједорска петља, предвиђена хала, могућност изласка на аутопут, тел. 065/569-294

Продајем 2.700 м² земље у Јаблану, папири 1/1, тел. 065/575-903

Продајем пет дунума плаца (5.000 м²) у Зеленковцу у близини извора, до плаца има пут, вода тече по средини, цијена пет КМ/м², тел. 065/583-306

Продајем плац 400 м² у Дракулићу, 6,5 км од центра града, са комплет грађевинским папирима и пројектом, вода и струја на плацу, цијена 16.500 КМ, тел. 065/588-889

Бањалука, горња Чесма, према Крчмарицама, шест километара од града, продајем дунум земље, поред главног пута, папири, струја на плацу, под воћем, цијена 15.500 КМ, тел. 065/596-210

Хитно продајем плац од 1.000 м² уз асфалтни пут Сарачица - Чокорска поља, на плацу вода, струја, цијена 20 КМ/м², тел. 051/305-585, 065/607-482

Продајем плац у Трну, 675 м², власништво 1/1, тел. 065/612-123

Продајем четири дунума земље са три зидана објекта у Косјерову, општина Лакташи, цијена по договору, тел. 065/622-572

Продајем плац од 1.188 м², 1/1, уз ријеку Врбању, шест км од Бањалуке, струја и вода на плацу, село Дебељаци, Бањалука, повољно, тел. 065/630-261

Продајем 1.700 м² земље у Павловцу, четири км од центра града, Бањалука, тел. 051/282-106, 065/635-449

Продајем плац на Петрићевцу, иза жутих зграда, између 600-700 м², хитно и повољно, тел. 065/636-545

Продајем девет дунума земље, уз асфалтни пут Прњавор - Вијачани, пет км од Прњавора, цијена по договору, тел. 065/636-733

Продајем шест плацева у Рамићима, три по 500 м² и три по 600 м², спојено са канализацијом, има асфалт, вода, преко пута балона, тел. 065/638-300

Продајем сређен и ограђен плац од 1.000 м² у Рекавицама, вода, струја, телефон, тел. 065/644-772

Продајем плац у Шарговцу или мијењам за мању гарсоњеру уз доплату, власништво 1/1, предност Обилићево, тел. 065/657-091

маркетинг
051/231-081

Претплатите се на електронско издање "Гласа Српске"

СВАКОГ ЈУТРА НА ВАШОЈ E-MAIL АДРЕСИ

Продајем 23 дунума земље у Јаружанима, поред асфалта у пољу (преко пута насеља), два километра од центра Слатине, 3.000 КМ/дунум, тел. 065/660-346

Продајем земљу у Великом Блашку, на главном путу за Прњавор и Слатину, тел. 065/673-949

Повољно продајем два плаца по 2.000 м² и два плаца по 4.000 м² у Рамићима код УНИС-а, тел. 065/684-212

Продајем повољно на Ребровцу плац 551 м² са пројектном документацијом, тел. 065/698-012

Продајем плац, 700 м², на Веселом бријегу, на којем се налази стара кућа, тел. 065/733-555

Продајем на почетку Побрђа плац 1.230 м² на којем се налази стара кућа, регулационим планом дозвољена градња још три куће П+1+М, тел. 065/733-555

Продајем у Мотикама плац од 4.000 м², у близини школе, са воћњаком и започетом градњом породичне куће, може и замјена за мањи стан, тел. 065/733-555

Продајем 50 дунума земље, 1/1, у комаду, за све намјене, струја, градска вода, бунар, телефон, 50 м од асфалта, може и пола, цијена по договору, тел. 065/741-008

Продајем изнад транзита код "Идеал пумпе" и маркета "АС", плац 500 м² и мању кућу, власништво 1/1, цијена 45.000 КМ, тел. 065/785-021

Продајем 18 дунума земље на Чокорским пољима, асфалт,

струја, вода, близу Коњичког клуба, тел. 065/819-555

Бањалука - Барловци, продајем плац од 1.000 м², вода, струја, повољно, тел. 051/255-715, 065/823-034

Продајем плацеве у Дракулићу, ул. Млађе Ћусића 414, тел. 065/873-129

Продајем четири дунума земље иза "Витаминке", Савска 54, погодно за градњу, 1/1, 40.000 евра, тел. 065/895-408

Продајем плац, 1.520 м², у Бањалуци, Пријечани, ул. Брусина код бр. 137, власништво 1/1, цијена 10.000 КМ, тел. 065/897-477

Продајем 3,5 дунума земље за плацеве на Чокорским пољима, 50 м од главног пута, тел. 065/900-357

Продајем повољно плацеве у Павловцу, тел. 065/902-669

Продајем, издајем или мијењам више плацева и некретнина у Слатини, тел. 065/964-929

Продајем плацеве у насељу Ада, Пети приградски пут, тел. 065/971-583

Продајем два дунума земље у недовршеној викендици у Пријечанима, звати од 16 до 20 часова, тел. 065/974-050

Продајем плац за кућу, повољно, власништво 1/1, цијена 25.000 КМ, тел. 065/974-991

Продајем плац, 2.050 м², 1/1, дозвољена градња, уз главни пут, вода, струја, телефон, прилаз, Мишин Хан, тел. 066/063-560

Продајем плац 1.100 м² у Шушњарима, поред главне улице, тел. 066/130-333

Продајем плац у Трну, ул. Милоша Обилића, тел. 066/205-505

Продајем плац на Лаушу, четири км од центра, тел. 066/205-505

Продајем девет дунума земље, три км од Клашница, јужна страна, погодна за воће, виноград, малине, купине, поред парцеле протиче вода - поток, цијена 4.000 КМ/дунум, тел. 051/314-523, 066/206-553

Продајем дунум земље за кућу у Карановцу, близу новог моста, има све комуналије, тел. 066/229-160

Продајем плац од 400 м² у ул. Давида Штрпца, 1/1, за градњу породичне куће на три етаже, тел. 066/379-423

Продајем више плацева у Понирској 12, папири уредни, величина плаца од 500 до 1.500 м², тел. 066/416-078

Продајем 800 м² земље у Пријаковцима, цијена 9.000 КМ, уредни папири, тел. 066/416-078

Продајем земљу у Ивањској, четири дунума код мјесне заједнице, километар удаљено од асфалта, цијена 15.000 КМ, тел. 066/416-078

Бањалука, продајем три дунума земље у Ребровцу, 1/1, пут, вода, струја, дозвољена градња објекта, тел. 065/695-074, 066/423-718

Хитно продајем земљу у Хан Колима уз главни пут, 1/1, повољно, тел. 066/438-521

Продајем мање плацеве на почетку Јакуповаца, близу Клашница, цијена повољна, тел. 066/467-752

Продајем плац на Крчмарицама 2.390 м², у центру код игралишта, повољно и хитно, тел. 051/465-427, 066/615-673

Продајем земљу, дио под вућњаком, на Сарачици, два километра од Бањалуке, асфалт, струја, вода, телефон, све заједно око два дунума, тел. 066/726-106

Продајем плацеве у ул. Косте Јарића и Вида Њежића, тел. 066/780-415

Продајем 3,5 дунума земље, подијељена на два дијела, са четинарима, погодно за викенд кућу, тел. 051/216-092, 066/899-241

Продајем плац 500 м² код Слатине, вода, барака, тел. 051/302-550, 066/981-536

КУПОВИНА

Купујем 20 дунума земље у комаду, удаљеност од центра града до 20 км, тел. 065/685-800

ЗАМЈЕНА

Мијењам плац у Бањалуци, удаљен од центра шест километара, за мањи стан у Бањалуци или Новом Саду, тел. 051/305-585, 065/607-482

ИЗДАВАЊЕ

Издајем плац од 740 м² за изградњу стамбене зграде у замјену за три стана и три гараже, тел. 051/317-719

Изнајмљујем бесплатно за обрађивање земљу од шест дунума у Јакуповцима, 50 м од макадама, 200 м од аутопута, власник 1/1, тел. 065/584-694

ПОНУДА

Дајем на коришћење девет дунума земље уз асфалт, 500 м од школе у Хан Колима, тел. 051/424-979, 065/683-440

ГРОБНА МЈЕСТА

ПРОДАЈА

Продајем бетонирану гробницу на старом дијелу Ребровачког гробља, тел. 051/212-514

Веома повољно продајем гробницу четворку на гробљу "Свети Пантелија" у Борику, тел. 065/681-426

Продајем гробницу двојку на Пердуовом гробљу у Бањалуци, тел. 063/118-063

Продајем гробницу са девет мјеста на гробљу "Свети Пантелија" у Борику, тел. 065/290-801

Продајем бетонску гробницу 1+1, на новом гробљу Врбања, тел. 065/333-951

Продајем гробно мјесто у старом дијелу Ребровачког гробља, тел. 065/346-639

Продајем ново уређену бетонску гробницу са шест мјеста, обложену квалитетним црним мермером на гробљу "Свети Пантелија", иза капеле, Борик, и са уредном документацијом, тел. 065/527-758

Продајем бетонску гробницу тројку на гробљу "Свети Пантелија" код дворане "Борик", тел. 065/649-312

Продајем дубинску бетонирану гробницу тројку на гробљу "Свети Пантелија", тел. 065/649-313

Продајем два гробна мјеста, један поред другог, на православном гробљу у Бијељини, тел. 065/686-349

Продајем гробницу деветку на новом дијелу Ребровачког гробља са плочама и урађеном хидроизолацијом, обложена квалитетним црним мермером, четврти ред од главног пута, тел. 065/701-887

Продајем два гробна мјеста на гробљу "Свети Пантелија", Бањалука, тел. 065/723-376

Продајем једно гробно мјесто на гробљу "Свети Пантелија" у Борику, тел. 065/735-506

Продајем гробницу шестицу, "Свети Пантелија", Борик, тел. 051/255-715, 065/823-034

Продајем бетонску гробницу шестицу, Бањалука - Ребровац, нови дио, повољно, тел. 065/902-530

Продајем шест гробних мјеста, бетонирана гробница у новом дијелу Ребровачког гробља, повољно, тел. 051/463-338, 066/259-677

Продајем гробно мјесто на гробљу "Свети Пантелија", у Борику, тел. 066/746-117

Продајем гробно мјесто двојку, 240x220 цм, на гробљу "Свети Лазар", Дракулић, Бањалука, са папирима, 10 одсто ниже од продајне цијене, цијена 3.150 КМ, тел. 066/804-436

Продајем гробно мјесто, по дубини два мјеста, Ново гробље, Бањалука, избетонирано, плоча, мермер, тел. 066/949-127

ШУМЕ

ПРОДАЈА

Јаблан, општина Лакташи, продајем храстову шуму и земљу, 7.404 м², у одличном стању, добар прилаз, тел. 065/219-078, 065/672-546

Продајем младу шуму, 7.000 м², која се налази под планином Мотајицом, цијена 8.000 евра, тел. 065/819-716

Продајем 3.300 м² шуме багрем и 1.700 м² оранице све у комаду, 350 м од школе у Дракулићу, тел. 065/926-261

ИМАЊА

ПРОДАЈА

Продајем имање у Александровцу, преко пута хотела "Калдера", тел. 051/315-156

Продајем сеоско имање, оранице 41 дунум, вућњак 10 дунума, шуме осам дунума, јако повољно, асфалт, струја, вода, звати послије подне, тел. 053/322-722

Продајем имање, старију кућу, 48 м², са окућницом, 9.000 м² обрадиве земље, све у комаду, вода, струја, у Чокорима, Бањалука, власништво 1/1, тел. 065/200-279

Продајем имање око 80 дунума земље у комаду, вућњак, кућа, помоћни објекти, бунар, вода за пиће, главни водовод пролази кроз земљу на имању, Пријаковци, Бањалука, тел. 065/247-177

Продајем или мијењам за стан у Бањалуци екстра сређено имање у Вакуфу-Александровац, кућа, уређен парк, помоћни објекти, шупа, пецана, сушана, вућњак све на плацу 21.000 м², асфалт, вода, струја, телефон, тел. 051/316-905, 065/524-505

Бањалука - Буковица, продајем имање, кућа са пратећим објектима и 25 дунума земље, цијена 60.000 КМ, тел. 065/569-294

Бањалука - Мишин Хан, продајем имање са двије куће и пратећим објектима и пет дунума земље, близу школе, цијена 75.000 КМ, тел. 065/569-294

Продајем имање са 11 дунума земље, струја, градска вода, асфалт, ријека, Градишка - Драгељи, цијена 38.000 КМ, тел. 065/569-294

Продајем сеоско имање, Прњавор, Горњи Смртићи, за-

Оглас www.oglas-glas.com

селак Ковачевићи, под планином Мотајицом, 6.000 м², цијена 15.000 евра или дајем на коришћење без накнаде, тел. 065/819-716

Продајем имање, кућа, воћњак, шума, 25 дунума земље, са погледом на град, цијена 35.000 КМ, тел. 065/964-929

Продајем повољно имање, кућу, 30 дунума обрадиво, седам дунума шуме, три дунума воћњак, асфалт, бунар, градска, вода, Градишка, тел. 066/278-160

Продајем или мијењам за стан лијепо имање у Шушњарима, тел. 066/776-188

ПОНУДА

Дајем бесплатно имање на коришћење и одржавање на дужи период, Омарска - Нишевићи, тел. 066/446-903

МАШИНЕ И АЛАТИ

ПРОДАЈА

Продајем демонтирану мало коришћену опрему за пржионицу кафе, цијена повољна, тел. 0038763791603

Продајем млин са каменом, меље брашно и шрот, на струју монофазну, мотор 125 1/2 кубика, не ради мотор, тел. 051/586-587

Продајем косачицу на струју, 1.500 вати, цијена 50 КМ, тел. 051/300-952, 065/052-752

Продајем очувану "сингер" машину на ножни погон, тел. 065/166-366

Продајем бензинску косилицу 6,5 КС, гребен, нови мотор, нова коса, повољно, Бањалука, тел. 065/215-888

Продајем или изнајмљујем багер ровокопач "Радоје Дакић" 600 Б, могуће све врсте трампе, тел. 066/455-612, 065/348-593

Продајем мотокултиватор ФПМ 414 ДЕ и фрезу, мотор "ломбардини", скоро нов, тел. 065/421-795

Продајем професионалне машине и глодала за обраду дрвета, нова и некоришћена, повољно, тел. 065/477-677

Продајем апарат за варење, прављен по наруџби, са пуњачем за акумулатор, цијена 100 евра, тел. 065/514-878

Продајем машину за хемијско чишћење са комплетном опремом, спремна за рад, повољно, машина "campetel", парна пегла и остало, тел. 065/514-878

Продајем бош пумпу за "мерцедес 124д", тел. 065/518-881

Продајем обућарски фрез и пресу, тел. 065/573-551

Продајем пумпу муљара "там" - мотор дизел, Љубљана, велики капацитет, може наводњавање, препумпавање језера, ријека и остало, цијена 3.200 КМ, тел. 065/603-105

Продајем електротрансформатор 400 kW, 10,20 преклопни са мјерним ормаром, цијена 12.000 КМ, тел. 065/630-548

Продајем шивећу машину "багат", ножни погон, са сталком, у исправном стању, тел. 051/315-535, 065/652-889

Продајем апарат за варење и већу флексу "бош", тел. 065/671-444

Продајем електроапарат и већу флесу, тел. 065/671-444

Продајем шивећу индустријску машину "Necci", повољно, тел. 065/817-021

Продајем мотокултиватор "валпанама", 14 КС, дизел, фреза и плугови, радио два дана, као нов, повољно, испод реалне цијене због одласка у иностранство, тел. 065/863-855

Продајем трофазни мотор у Бањалуци, цијена по договору, тел. 065/897-477

Продајем шивећу машину на ножни погон "унион" и писећу машину "бисер" механичка, тел. 065/917-127

Продајем машину за затварање флаша стаклених, 15 КМ, тел. 065/919-895

Продајем хитно монофазни циркулар "Костајница", жага и обларица на точковима, фиксно 350 КМ, тел. 065/955-431

Продајем три електромотора са редуктором снаге од 0,25 до 0,75 kW, увоз из Швајцарске, тел. 065/980-038

Продајем нову бушилицу "хилт ТЕ 16-Ц", 800 W, 3,6 у коферу, увоз из Њемачке, тел. 065/994-720

Продајем мотор дизалицу W 250, носивост 100-200 кг, 450 W, тел. 066/063-560

Продајем машину за резање рамова, у одличном стању, тел. 066/156-966

Продајем пумпу за воду, "Север" Суботица, 1.400 вати, може замјена за дрва или ракију, тел. 066/726-106

Продајем моторку "штил", исправна, оригинал из Њемачке, цијена само 450 КМ, тел. 051/360-848, 066/804-436

КУПОВИНА

Купујем мјешалицу за бетон, може и без мотора или расходовану, тел. 051/586-134

ПОЉОПРИВРЕДА

ПРОДАЈА

Продајем трактор и прикључке, плуг, тањираче, Козарска Дубица, хитно, тел. 052/446-065

Продајем пет коза, цијена повољна, хитно, тел. 065/239-595

Продајем ракију од купине и купиново вино, тел. 051/439-935, 065/265-314

Лакташи, продајем балирано сијено и стајско ђубриво, цијена по договору, тел. 065/276-628

Продајем седам мушких ждребади старих од пет до 12 мјесеци, Бањалука, тел. 065/690-476

Продајем плугове од осам цола, обртаче од 14 цола са двије бразде, плугове са четири бразде и расипач за два диска, тел. 065/931-383

Продајем прскалицу за кукурузе, сијачицу за кромпир, вагу која важе 500 кг, фрезу за снијег, хранилицу за прасиће, пумпу за прскалицу, плугове са три бразде, тел. 065/931-383

Продајем кокошињац, димензија 90x93x75/45 за 200 КМ, израђен од дрвета, лако преносив, тел. 066/448-802

Продајем кукурузану, дугачка пет м, широка око метар, може замјена за дрва или ракију, тел. 066/726-106

Продајем саднице малине, купине, огрозда, боровнице, ораха, вишње, шљиве, цијена 1,5-3 КМ, тел. 051/380-848, 066/804-436

Продајем расипач стајског ђубрива и берач кукуруза за тридесетпетицу, тел. 066/858-456

КУПОВИНА

Купујем свиње, одрасле прасће, расе фајфер и краву или теле расе домаћа буша, тел. 066/770-583

ГРАЂЕВИНАРСТВО

ПРОДАЈА

Продајем четири трокрилна прозора са гриљама, постакљена, добро очувана, Бањалука, тел. 051/312-667

Продајем џиџеп "винковци 333", мало коришћен, 0,30 КМ/комад, тел. 051/355-933

Продајем јасенову ламперију по 10 КМ/м² и 10 м цијеви промјера 160 мм од жељеза, тел. 051/370-049

Продајем двоја вањска врата дрвена, у одличном стању, цијена по комаду 200 КМ, тел. 065/057-660

Продајем крило улазних дрвених врата, очувана, тел. 065/424-303

Продајем 200 комада новог џиџепа "тондакс", запакован по седам комада, цијена 0,50 КМ/комад, тел. 065/561-581

Продајем дрвена улазна врата на расклапање за пословни простор , дим. 270x330 цм, цијена 300 КМ, тел. 065/611-142

Продајем алуминијумске гриље за прозоре, 117x55 мм и 117x110 мм, боја плава, тел. 065/612-123

Продајем половну столарију за спрат куће или мијењам за разно, тел. 065/657-091

Продајем половни винковачки џиџеп, 600 комада, цијена 0,50 КМ/комад и 600 комада старог џиџепа дашчара, тел. 065/819-716

Продајем бијелу ролетну пластичну са металним рамом, ширине 140 цм, за једнокрилни и двокрилни прозор, тел. 065/980-038

Продајем разна врата улазна и собна, повољно, тел. 065/980-038

Продајем кровни носач за аутомобил са кључем, тел. 065/994-720

Продајем армиранобетонске стубове разних дужина за мрежу и бодљикаву жицу, тел. 051/388-094, 066/252-990

Продајем столарију, добро очувану, врата са штоковима 205x90, 205x80, 205x70 цм, прозоре: 120x120 двокрилни, 100x100 вакуум, 100x170 вакуум, 60x80 метални и 80x60 дрво, са и без вакуума, цијена 70-120 КМ, тел. 051/380-848, 066/804-436

Продајем полован џиџеп, тел. 065/043-531, 066/943-797

УГОСТИТЕЉСТВО

ПРОДАЈА

Продајем кафе апарат "Faema" и млин за кафу, тел. 065/738-748

Продајем фритезу за помфрит, затвореног типа, модел "дора", модел "олара", избацује помфрит у порцијама, тел. 065/489-781

Продајем полован шанк "Иго" Љубљана, дужина 2,20 м, са дуплим судопером, цијена 350 КМ и продајем 10 висећих столица, тел. 065/588-889

Продајем столове и столице, инвентар за угоститељство, тел. 065/912-412

ИЗДАВАЊЕ

Издајем намјештен кафе бар, тел. 065/260-533

МОТОРНА ВОЗИЛА

ПРОДАЈА

Продајем ауто maple CMA Ц31, 2009. год. 1.3, рег. 11/18 прешао 40.000 км, цијена 4.400 КМ, тел. 065/561-138

Продајем "ладу" 2111 караван, 2006. год., 1.6. рег. 07/18, прешла 97.000 км, цијена 2200 КМ, тел. 065/561-138

Продајем "голф 2", г. п.85, регистрован до 1. априла 2018. године, тел. 051/281-364

Продајем "мерцедес 190 Д", г. п. 1986, регистрован до августа 2018, у добром стању, цијена 1.850 КМ, тел. 063/290-646

Продајем "мерцедес Ц 200", г. п. 2002, у одличном стању, четири љетне и четири зимске гуме "мишлен" са фелгама или уз договор мијењам за млађу Е класу, тел. 051/305-585, 065/217-039

Продајем "фијат пунто", г. п. 2001, није регистрован, у добром стању, цијена 3.000 КМ, тел. 065/244-967

Продајем зимске гуме са фелгама у добром стању са четри рупе 165/14-в70 180 КМ, тел. 065/244-967

Продајем "пежо 405" са уграђеним плином, може и у дијеловима, тел. 065/417-263

Продајем "голф 2", 1989. година, дизел, регистрован, тел. 051/211-406, 065/512-345

Продајем "голф 2", г. п.1990, дизел, четвора врата, регистрован до 24.4.2018. године, тел. 065/516-037

Продајем "пасат шест караван", г. п. 2007, 2.0, 140 КС, тел. 065/518-881

Продајем "шкоду октавију 1,9 ТДИ", 2003. год, регистрована, 7.400 КМ, тел. 065/526-426

Продајем "ладу ниву", теренац, г. п. 2010, први власник, тел. 065/544-079

Продајем комби, путнички, исправан, а нерегистрован, тел. 065/547-647

Продајем "форд фокус" 1,8 ТД, бијели, може замјена за

хаварисано возило млађе, тел. 065/603-105

Продајем "мерцедес" кипер, 1991. г. п., у добром стању, цијена 7.000 евра, тел. 051/305-585, 065/607-482

Продајем "опел вектру Б", 1,7 турбо дизел, г. п. 1996, регистрована, повољно, тел. 065/611-359

Продајем "шкоду фабију" 1,2, г. п. 2006, клима, регистрована, цијена повољна, тел. 065/611-359

Продајем "мерцедес Е 200", г. п. 2006, цијена 11.500 КМ, тел. 065/644-719

Продајем "ситроен Ц5", 2.0 ХДИ, г. п. 2003 или мијењам за мањи аутомобил, повољно, тел. 065/671-680

Продајем "форд фјужн", дец. 2011, прешао 55.000 КМ, бензин 1,4/80 КС, гаражиран, први власник, АБС, клима, радио, ЦД, два пара фелги, тел. 065/672-085

Продајем "пасат 2", лимузина, ТДИ, дизел, 51 kW, г. п. 1987, одјављен, у солидном стању, или мијењам за друго возило, ракију, дрва, Бањалука, тел. 065/687-602

Продајем "опел зафиру", г. п. 2009, бензин 1,8 са уграђеним плином, тел. 065/696-071

Продајем "кију сефија" бензин 1.5 лимузина, тел. 065/829-184

Продајем "фијат пунто", г. п. 2002, у добром стању, цијена 3.200 КМ, тел. 065/895-408

Продајем аутомобил "голф 5" 1,9 ТДИ, 77 kW, г. п. 2006, у одличном стању, тел. 065/956-967

Продајем BMW 320 д, 140 кс, произведен 2009. год, дизел, редизајнирани модел, црна боја, клима, регистрован, цијена 21.000 КМ, тел. 065/983-661

Продајем "ситроен Ц4", г. п. 2005, металик сива боја, 2.000 цм^3, дизел, 100 kW, еклузив пакет опрема, клима, ксенон и сл., одјављен, цијена 6.300 КМ, могуће плаћање и биткоином, тел. 065/983-661

Продајем "шкоду октавију" 1,4, бензин, г. п. 2003, регистрована до марта 2018, у беспријекорном стању, бијела боја, четвора врата, 7.500 КМ, тел. 066/122-807

Продајем џип "лендровер", г. п. 2009. и алуминијумску приколицу довезену из Швајцарске, тел. 051/307-084, 066/381-167

Продајем редизајнирани модел BMW 318 д, 140 КС, г. п. 2009, клима, црна боја, ентеријер беж боје, регистрован годину дана, цијена 2.100 КМ, могућност плаћања биткоином, тел. 066/444-445

Продајем "хонду сивик" у возном стању, г. п. 1984, регистрована до Нове године, повољно, Бањалука и продајем четири гуме са фелгама, тел. 066/620-674

КУПОВИНА

Купујем "нисан микра" 998 кубика, може и ударен, тел. 065/454-780

Откуп старих, половних и хаварисаних возила свих произвођача, исплата одмах, тел. 065/544-079

Купујем старија оцарињена и хаварисана возила "голф" 1, 2, 3, "форд", "опел", "пасат", "мерцедес", може и странац, Бањалука, тел. 065/687-602

ДИЈЕЛОВИ И ОПРЕМА

Продајем двије зимске гуме за "ситроен Ц3" од 14 цола, обје 80 КМ, тел. 051/211-293

Продајем двије предње шофершајбне и једну задњу за "фолксваген", повољно, Бањалука, тел. 051/312-667

Продајем еуро куку за аутомобил, тел. 065/189-137

Купујем мотор за "нисан микра" 998 кубика, тел. 065/454-780

Продајем гуме зимске 205/55/16, 175/65/14, 185/65/15, тел. 065/513-795

Продајем повољно дијелове за "опел вектру" а 1,7, г. п. 1994, са гумама, 15 цола, четири рупе, тел. 065/611-359

Продајем половне гуме 205/55/16 "сава" М+С, у добром стању, четири комада, тел. 065/671-444

Продајем дијелове за "форд ескорт", тел. 065/671-444

Продајем четири зимске гуме good-year-ultra грип, димензије 195/70-15 ц, тел. 065/745-352

Купујем за "опел кадет Б" нове и половне дијелове, тел. 065/826-640

Продајем четири нове челичне фелге за "рено меган сеник" 2004-2009, тел. 065/826-640

Продајем еуро куке за "пежо", "рено", "форд", "фолксваген" и "опел", тел. 065/826-640

Продајем два точка 13 са скоро новим зимским гумама, цијена 100 КМ, тел. 065/923-213

Продајем гуме 205-65-16ц, тел. 065/931-383

Продајем зимску гуму 175/65 Р-14 вингро, шара осам мм, само 20 КМ, тел. 065/980-038

Продајем двије фелге од 14 цола за "голф 2" за 20 КМ, тел. 065/980-038

Продајем једну ауто-гуму са фелгом 14 "сава", као нова, тел. 065/994-720

Продајем ауто-приколицу дим. 200x118x40, тел. 066/112-458

АПАРАТИ ЗА ДОМАЋИНСТВО

ПРОДАЈА

Продајем електрични шпорет у добром стању, тел. 065/637-777

Продајем електрични шпорет "горење" струја-гас, добро очуван, 150 КМ, тел. 051/355-066

Продајем шпорет, котао на чврсто гориво за народно гријање, 23 kW, тел. 065/047-303

Продајем фрижидер са замрзивачем 60 л за хлађење 140 л, цијена 100 КМ, тел. 051/300-952, 065/052-752

Продајем пећ "крека весо" и шпорет "смедеревац", тел. 065/166-366

Продајем веш-машину "горење" под гаранцијом, плитки модел, без икаквих трагова коришћења, због куповине перилице и сушилице, тел. 065/290-894

Продајем "горење" веш-машину у исправном стању, тел. 065/331-068

Продајем бојлер, тел. 051/355-913, 065/370-262

Продајем ТА пећ од три kW, исправна, тип "аег", мало коришћена, тел. 065/411-568

Продајем замрзивач "горење", 210 л, тел. 051/212-669, 065/438-693

Продајем фрижидер са већом комором "горење", очуван, повољно, 70 КМ, тел. 065/458-230

Продајем пећ за централно гријање, направљена од гуса, снаге 35.000 калорија, потпуно исправна и спремна за употребу, тел. 051/315-890, 065/530-861

Продајем ТА пећ четворку, половна, исправна, на постољу са точковима, цијена 120 КМ, тел. 065/569-294

Продајем фрижидер 410 л, цијена повољна, тел. 065/611-359

Продајем замрзивач 310 л, тел. 051/315-535, 065/652-889

Продајем шпорет "алфа плам", бијели, стар три године, цијена 220 КМ, тел. 065/696-207

Продајем два уљна радијатора, тел. 065/706-995

Продајем гусани камен, тел. 065/706-995

Продајем телевизор "самсунг", тел. 065/706-995

Продајем електрични шпорет од ростфраја, комбинација струја-гас, врло мало кориштен, пећ као камин, нова, гратис ророви и кварцну пећ, тел. 051/212-635, 065/785-878

Продајем нову пећ са ложиштем од гуса смеђе боје, један рор, и трпезариски сто са четири столице половне, тел. 051/212-635, 065/785-878

Продајем пећ за гријање 36 kW, радијаторе гус, пумпу, посуду и осталу опрему, Бањалука, тел. 065/878-979

Продајем електрични шпорет, мали са два кола и рерном, исправан, Бањалука, цијена 30 КМ, тел. 065/897-477

Продајем комплет за соларно гријање, два колектора, бојлер 125 л, остале дијелове и аутоматику, цијена 600 КМ, тел. 065/912-412

Продајем проточни бојлер потпултни "кончар", 10 л, исправан, само 30 КМ, тел. 065/980-038

Продајем ТА пећ са три гријача, исправна, само 30 КМ, тел. 065/980-038

Продајем веш-машину "горење", у одличном стању, мало кориштена, тел. 065/980-038

Продајем већу кварцну пећ, потпуно исправна, 30 КМ, тел. 065/980-038

Продајем гусане радијаторе, висина 70 цм, 50 ребара, тел. 065/994-720

Продајем ТА пећ за 100 КМ, очувана, тел. 066/192-596

Продајем бојлер са ростфрајним казном 50 л, цијена 80 КМ, тел. 066/309-627

Продајем нов соковник, може замјена за дрва или ракију, тел. 066/726-106

КУПОВИНА

Купујем шпорет на дрва "препород", тел. 065/401-434

НАМЈЕШТАЈ

ПРОДАЈА

Хитно продајем ствари из стана: кревет, сто, столице, витрину, лустере, ТВ, столић за ТВ, плакар. Искључиво звати послије 17 часова, тел. 065/687-952

Продајем угаони радни сто 170x120x63x64,5 ручна израда, трешња-ванилија 200 КМ, тел. 065/561-138

Продајем двије мини угаоне гарнитуре, 131 цм (склопљен) 210 цм (развучен) ширина 83 цм, 200 КМ, тел. 065/561-138

Продајем стаклени сто 160x90 и пет столица, тел. 051/216-254

Продајем нове ормариће за купатило и разни полован намјештај, тел. 065/260-533

Продајем сто за дневни боравак као нов и фотељу, врло повољно, тел. 065/411-568

Продајем тросјед, и фотељу у добром стању, тел. 065/424-303

Продајем регал, пет вертикала, добро очуван, тел. 065/424-303

Продајем мали сто за дневни боравак, стакло, тел. 065/458-407

Продајем канцеларијски намјештај, тел. 065/458-407

Продајем француски лежај, пуно дрво, са "симпо" душеком 2x1,6 м, тел. 065/458-407

Продајем смеђи шпорет "алфа", ТВ 51 цм, кварцну гријалицу, уљни радијатор, дрвени столић, фрижидер комбинација, плазма ТВ, тел. 065/513-795

Продајем радни сто за рачунар са полицама за кућиште, поклањам штампач, цијена 150 КМ, тел. 065/514-878

Продајем регал, двосјед и двије фотеље, тел. 065/518-881

Продајем полован, добро очуван канцеларијски намјештај, столови, столице, ормари, витрине, фотеље, вјешалице, тел. 065/520-122

Продајем кухињски сто на расклапање, димензија 70x110 цм (170 цм), свијетло дрво, лакиран, са четири столице са наслоњачем, цијена 300 КМ, тел. 065/686-991

Продајем радни сто са полицама за рачунар и полицама за канцеларијски материјал, врло повољно, тел. 065/716-678

Продајем двокрилни и једнокрилни ормар, добро очувани, тел. 065/839-544

Продајем тросјед и фотељу од еко-коже беж боје, цијена 400 КМ, тел. 065/912-412

Продајем сто за дневни боравак, 30 КМ, тел. 065/980-038

Продајемо четвороугаони трпезаријски сто, боја махагони, 80x160, мало коришћен, тел. 066/156-966

Продајем овални трпезаријски сто од махагонија, скоро нов, 1,30x1 м, 150 КМ, тел. 066/416-078

Продајем кауч и двије фотеље квалитетне и удобне, украсни штепови и ћилим ручни рад, цијена по договору, тел. 066/690-625

КУПОВИНА

Купујем камп сто, тел. 051/465-626

ПОТРАЖЊА

Примам на поклон полице за домаћинство разних димензија и добро очуване ормаре, кухињске столове и столице, тел. 065/427-247

ПОНУДА

Поклањам кауч, Булевар цара Душана 2, тел. 051/218-948

МОБИЛНИ ТЕЛЕФОНИ

ПРОДАЈА

Продајем "самсунг ковер", дуал сим, отворен за све мреже, гратис маска и кутија, повољно, тел. 065/685-588

Продајем добро очуван мобилни телефон "ајфон 4" из Швајцарске, потребно га је декодирати, цијена 80 евра, тел. 065/819-716

МУЗИКА

ПРОДАЈА

Продајем пијанино марке "August Fàörster", у одличном стању, посједује свој матични број из класе златних медаља, цијена по договору, Бањалука, тел. 051/219-932

Продајем хармонику "хорвер" 120 басова, добро очувана, црна, тел. 051/355-043

Продајем прим са шест жица, стар 35 година, тел. 066/215-422

ГАРДЕРОБА

ПРОДАЈА

Продајем бунду од нерца 44-48, повољно, скоро нова, тел. 051/461-630

Распродаја половне робе на бирање, повољне цијене, Бањалука, тел. 065/458-407

Продајем дугу бунду од нерца са шубаром, величина 44, тел. 065/696-347

Продајем кожну мини-сукњу креација Мирјане Марић, величина 16, тел. 065/696-347

Продајем еко-бунду, дугачку, тел. 065/735-506

Продајем кожну мини-сукњу креација Мирјане Марић, вел. 16, тел. 065/875-684

Продајем дугу бунду од нерца са шубаром, величина 44, тел. 065/875-684

Продајем добро очувану и мало кориштену бунду од нерца, вел. 44-46, 600 КМ, тел. 066/080-040

Продајем радни комбинезон XXL, 20 КМ, тел. 066/309-627

ПОНУДА

Примам на поклон женску добро очувану одјећу и обућу од броја 36 до 42, тел. 065/427-247

РАЗНА РОБА

ПРОДАЈА

Продајем гаражна врата, два комада, тел. 065/513-827

Продајем гусане радијаторе 52 ребра (2x15) (1x22) пет КМ по ребру, тел. 065/561-138

Продајем ТА пећ од три KW са постољем и резервним термостатом. Цијена 100 КМ, тел. 065/561-138

Повољно продајем медицинску и ликовну енциклопедију и ликову енциклопедију, тел. 051/213-976

Продајемо "алтера" фискалне касе, дефискализоване, цијена по договору, тел. 051/249-875, 249-869, 051/249-882

Продајем тепих, повољно, тел. 051/302-196

Продајем ракију од лозе и грожђа, 22 града, повољно, тел. 051/312-667

Продајем повољно сателитску антену, величина тањира 100x100 цм, тел. 051/355-933

Продајем повољно свијетлећу рекламу са носачем величине 60x40 цм, тел. 051/355-933

Продајем етажну пећ "штадлер" од 25 kW, погодна за загријавање мањих пластеника, тел. 051/370-049

Продајем половну мушку обућу, цијена повољна, тел. 051/372-070

Продајем пресу за грожђе и остало воће, тел. 051/463-947

Продајем мљачу за грожђе и друго воће, тел. 051/463-947

Велика расподаја разних врста ракија, ликера, вина од купина и јабоковог сирћета, тел. 051/465-626

Продајем врло повољно филмску камеру "ревија 800", 17 мм и тонски пројектор веома мало коришћен, оригинал, тел. 051/675-175

Продајем тепихе, итисон, француски лежај, двије мушке кожне јакне, веш-машину "горење", тел. 051/282-989, 064/429-3774

Продајем корито судопера дводијелно, десно ростфрајно, цијена повољна, тел. 051/300-952, 065/052-752

Продајем вагу са покретним тегом од 150 кг, цијена 120 КМ, тел. 051/300-952, 065/052-752

Продајем женски бицикл са брзинама, скоро нов, цијена 100 КМ, тел. 051/300-952, 065/052-752

Продајем кино-пројектор, телефакс, млин за мљевење кафе и ТА пећ тројку, тел. 065/166-366

Продајем два ТВ-а, "самсунг" и "филипс", по 30 КМ, тел. 065/268-156

Продајем фискалну касу "инвента", повољно, тел. 065/318-148

Продајем топ за кобасице нови од ростфраја, тел. 065/398-605

Продајем повољно дјечија колица и дјечију сједаљку, тел. 065/401-434

Продајем повољно нов пиштољ "валтер", калибар 7,65 мм, купац мора имати дозволу за набавку пиштоља, тел. 065/417-581

Продајем ДВД-ове цртаних филмова, повољно, тел. 065/422-738

Продајем цртане филмове за дјецу, повољно, 20 комада, тел. 065/422-738

Продајем рекет за тенис скоро нов "wilson", тел. 065/458-407

Продајем два нова ватрогасна апарата од шест кг, тел. 065/458-407

Продајем двије фискалне касе "интегра", дефискализоване и 300 кг ливадског меда, тел. 065/465-096

Продајем више врста ручица за собни и кухињски намјештај увоз из Швајцарске, повољно, тел. 065/514-878

Продајем кућни минивош, топла-хладна вода, потребна мала поправка пумпе, цијена 150 КМ, тел. 065/514-878

Продајем стару домаћу ракију од шљиве, без метил-алкохола, 10 КМ, тел. 065/516-037

Изашла је књига о Друговићима, аутор Драго Јовановић, цијена 10 КМ, тел. 065/517-821

Продајем сателитску антену и тросјед, скоро нов, јефтино, тел. 065/538-048

Продајем све врсте ретровизора за аутобусе, камионе, комби возила, ципове, те крива и резана огледала са уградњом за путничка кола, фарове за "голф" и "мерцедес", тел. 065/538-048

Продајем пластичну цистерну, 2.500 л и челичну цистерну 1.500 л, тел. 065/539-907

Продајем "Accu-chek", траке за мјерење шећера у крви, оригинал паковање 50 КМ, повољно, тел. 065/561-087

Продајем фрезу за башту са косачицом, тел. 065/564-258

Продајем казан за топљење сланине, цијена 40 КМ, повољно, Бањалука, тел. 065/569-283

Продајем Вилеров гоблен "Тајна вечера", урамљен, димензије 105x65 цм, тел. 065/581-773

Продајем муницију за пиштољ 7,65 мм, тел. 065/587-843

Продајем домаћу ракију шљивовицу, тел. 065/017-207, 051/896-393, 065/596-890

Продајем домаћи мед на велико и мало, тел. 065/017-207, 051/896-393, 065/596-890

Продајем коњска кола у одличном стању, цијена 400 КМ и стари крединац, очуван, тел. 065/649-034

Продајем двије мушке фризерске столице и дупли пластични главопер, шпорет "смедеревац девет" на дрва, тел. 065/656-133

Продајем очуван мушки бицикл "рог", цијена 50 КМ, нове гуме, тел. 065/657-091

Продајем "грундиг" ТВ у боји, 30 КМ, екран 39 цм, тел. 065/664-5657

Продајем ваљак за пеглање са двије пегле, тел. 065/670-089

Продајем нову дјечију столицу за храњење, цијена 60 КМ, тел. 065/686-991

Продајем очуван тепих дим. 2,50x3,70 м, ангора, смеђе боје, са ситнијим мотивима, 350 КМ, тел. 065/686-991

Продајем нов апарат за печење хљеба "горење", цијена 150 КМ, тел. 065/686-991

Продајем очуване купатилске ормариће, четири комада (зидни), висина 60 цм, ширина 36 и дубина 27 цм, зелена боја, укупна цијена 160 КМ, тел. 065/686-991

Купујем све врсте уложених ваучера, акција и обвезница, са Бањалучке берзе, ратна штета, стара девизна штедња, Електропривреда, Боксит Милићи, Цептер и друге хартије од вриједности, долазим на адресу, исплата кеша исти дан у банци., тел. 065/688-113

Продајем 50 сребрних новчића, тел. 065/706-995

Продајем повољно флаше од литра са чеповима и тегле са поклопцима, тел. 065/716-678

Продајем ТВ "самсунг", 55 цм екран, дупли касетофон са грамафоном, рачунар "пентијум 4" са опремом, акустичну гитару, тросјед, тепих 3x3,5 м, 20 ВХС касета са цртаним филмовима, женски капут бр. 56 црни, тел. 065/811-058

Продајем намештај за купатило плаве боје и ТВ "филипс" стар три године, цијена по 100 КМ, тел. 065/878-333

Продајем бицикл "рог" мушки и женски, цијена по 50 КМ, тел. 065/878-979

Продајем ТВ у боји, цијена 50 КМ, исправан, тел. 065/897-477

Продајем ПВЦ цистерну за

ИЗДАЈЕМО
СКЛАДИШНИ ПРОСТОР
У ЦЕНТРУ ГРАДА
051/231-077
звати од 8 до 16 часова

Поштовани читаоци,

Настојимо да не припадамо никоме осим читаоцима. Трудимо се да будемо новине - поштене и непристрасне, отворене за сва мишљења. То је наш прилог Републици Српској какву сви желимо, толерантну, помирену и креативну. ГЛАС СРПСКЕ, на који вас позивамо да се претплатите, је још један допринос томе. Важно је да знате да се у нашем листу објављују тендери, огласи и конкурси свих републичких и других институција, као и многих предузећа с којима имамо годишње уговоре и уколико се претплатите, имаћете редовне, у послу важне информације. За авансну уплату, као стимулацију да се претплатите, нудимо и попуст, и то на годишњем нивоу 15% полугодишњем 10% и тромјесечном 5%.

ЗАОКРУЖИТЕ ПРЕТПЛАТУ КОЈУ ЖЕЛИТЕ

	ТРОМЈЕСЕЧНА	ПОЛУГОДИШЊА	ГОДИШЊА
Глас Српске	60.80 КМ	122.40 КМ	244.80 КМ

НАРУЏБЕНИЦА

Тачан назив и адреса претплатника _____

Телефон _____

Претплаћујем се на:
1. ГЛАС СРПСКЕ
број примјерака _____

Контакт телефон и факс у служби ИДПД Дистрибуција доо за лист ГЛАС СРПСКЕ:

Телефон: 051/331-847, 331-848 Факс: 051/331-857

Уплате на жиро-рачун 555-007-00524838-53
НОВА БАНКА а.д. Бања Лука

М.П. потпис

воду, нова, 300 КМ, тел. 065/912-412

Продајем сећију дугу пет метара за сепаре, тел. 065/912-412

Продајем фритезу професионалну, електричну, тел. 065/912-412

Продајем четири нова бидеа, писоар стојећи "Керамика Младеновац", ПВЦ сифоне за писоаре, облоге за каде, тел. 065/912-412

Продајем кухињски инвентар и ледомат, тел. 065/912-412

Продајем угаону гарнитуру, тросјед на развлачење, двосјед за постељину, фотеља и табуре, шивећу машину механичку "унион", лустер са пет кугли бијели, тел. 065/917-127

Продајем порцуландски умиваоник са уграђеном славином за 50 КМ, тел. 065/917-127

Продајем крушку ракију карамут 10 КМ и лозу ракију 8 КМ, доносим на адресу, тел. 065/919-895

Продајем стаклене флаше од пет литара за вино и ракију, 20 комада, цијена по двије КМ, тел. 065/919-895

Продајем муљачу за вино месингана, 50 КМ, тел. 065/919-895

Продајем ракију јабуковачу, 20 л, 22 гради, непрскано воће, доносим на адресу, тел. 065/919-895

Продајем више гусаних пегли на жар и кантара, постоље шиваће машине, још неке ситнице, Бањалука, тел. 065/920-293

Продајем прскалицу за кукуруз, електропумпу за воду, електромоторне хранилице за прасиће, вагу која важе 500 кг, продајем више бицикала, тел. 065/931-383

Продајем ЛЦД монитор ХП, Л 1706, цијена 50 КМ, тел. 065/971-583

Продајем пастеризоване сокове од јабуке, 100 одсто чиста јабука без шећера и конзерванса и продајем стару ракију шљивовицу, домаћи пекмез од шипка и кајсије, сок сируп од зове и вишње, домаће јабуково сирће, тел. 065/972-346

Продајем шест столица, 30 КМ/комад, тел. 065/980-038

Продајем разне батрије и чесме за судопере, каде и умиваонике, половне, једноручне, повољно, тел. 065/980-038

Продајем ловачки ЦЗ 8Х57 ИС карабин са дозволом, тел. 051/301-571, 065/988-109

Продајем мотор 11 kW, са ременицом, осовина са жагом и ремен, тел. 066/063-560

Продајем зупчанике, обичне и конусне, тел. 066/063-560

Продајем восак за свијеће, тел. 066/063-560

Продајем вентилатор за хлађење, два комада, 620 вати, 1.100 обртаја, њемачки, тел. 066/063-560

Продајем млин за кафу и кафе-апарат "сан марко", тел. 066/063-560

Продајем два добро очувана вунена тепиха димензија 3х200 м, један четвртасти, а други овални, тел. 066/167-976

Продајем рачунар "белинеа", фискалну касу "алтера" и копир апарат, тел. 066/201-181

Продајем нову козметичку опрему за козметички салон, тел. 066/292-575

Продајем тв "самсунг", екран 127, цијена 200 КМ, тел. 066/309-627

Продајем кућни намјештај и друге разне кућне ствари, вешмашину, гријалице и остало, тел. 066/331-179

Продајем тв 30 КМ, кафе апарат и хот-дог апарат, тел. 066/374-747

Продајем "центер" таву 2,7 л, цијена 300 КМ, тел. 066/416-078

Продајем дјечију аутосједалицу, коришћена само 25 дана док је дијете боравило у Бањалуци, тел. 066/420-496

Продајем машину за резање хљеба и сувомеснатих производа, фрижидер за дворишну зграду, три велика звучника за кафану или све мијењам за ракију, тел. 066/726-106

Продајем малу очувану витринicу за обућу, повољно. Може замјена за ракију, тел. 066/726-106

Продајем значке фудбалских клубова из времена Краљевине Југославије и значке фудбалских клубова произведене у СФРЈ, након Другог свјетског рата, тел. 066/770-583

Продајем вагу, касу, читач, инвентар у одличном стању, витрине за здраву храну и слаткише, хитно, тел. 066/780-415

Продајем каду са туш-батеријом, очувано, као ново, 150х170 цм, тел. 066/804-436

Продајем ТВ "филипс" у боји, раван екран, са даљинским, исправан, повољно, тел. 051/380-848, 066/804-436

Продајем два велика вунена ћилима, израда ткањем, повољно, тел. 066/858-537

Продајем расхладну витрину дугу 5,30 м, врло добра, тел. 066/873-297

Продајем дводијелни судопер од ростфраја, инвалидска колица, грамафон са плочама, књигу астрологије, тел. 066/949-117

Продајем повољно регал, тел. 066/985-134

КУПОВИНА

Купујем празне половне гајбе за мало "нектар" пиво, тел. 051/465-626

Рибар купује сав рибарски прибор, стари и нови, исправан и неисправан, тел. 065/141-560

Купујем 300-500 л ракије јабукове, Бањалука, тел. 065/547-289

Купујем мјешалицу за бетон, може и без мотора, тел. 065/671-444

Купујем стари новац, кованице и новчанице, фотографије слати на вибер, тел. 065/943-100

Купујем материјалне и нематеријалне штете по пресуди и вансудском поравнању из РС, верификоване и неверификоване, стара девизна штедња из РС и ФБиХ, тел. 066/003-691

Откуп злата и сребра, Лакташи, тел. 066/614-955

Откуп злата и сребра у Фочи, тел. 066/882-982

КУЋНИ ЉУБИМЦИ

ПРОДАЈА

Продајем кућице за псе, већу 75х90х100 за 120 КМ и мању 65х55х70 за 80 КМ, могуће су наруџбе других димензија, тел. 066/448-802

ПОНУДА

Слободан сибирски хаски за парење - бесплатно, тел. 065/033-027

УСЛУГЕ

ОСТАЛО

Постављање водоинсталација и керамике, повољно и брзо, тел. 066/338-840

Наставница математике даје инструкције ученицима основне школе, тел. 051/302-196

Централно гријање, климауређаји, водоводне инсталације, изводимо квалитетно и повољно, тел. 051/345-851

Професорица гимназије у пензији даје инстукције из хемије, тел. 051/464-187

Нудим услугу кошења траве тримером, тел. 063/956-300

Услуге превоза путника и мање селидбе комбијем, тел. 063/956-300

Професорица математике даје часове опште математике, финансијске и статистике студентима и средњошколцима, тел. 065/016-914

Електричар ради све врсте електроинсталација и прикључак електричних апарата на мрежу, чишћење бојлера од каменца, тел. 065/050-891

Инструкције из енглеског за све нивое, два часа 10 КМ, тел. 065/054-805

Наставница даје часове њемачког језика за ученике основне и средње школе, тел. 051/354-298, 065/164-972

Поправка намјештаја на лицу мјеста, кухиње, плакари, столице, багламе, ладице, амерички плакари, тел. 065/195-721

Озбиљна и одговорна госпођа чувала би дијете пет до шест сати дневно у Бањалуци, тел. 065/198-816

Наставник математике даје инструкције ученицима основне школе, тел. 065/302-529

Преснимавање са ВХС видеокасета на ДВД, тел. 065/312-534

Поправка бијеле технике и електроинсталације, тел. 065/312-534

Вршим услуге превоза камионом кипером са дизалицом краном, грађевински материјал, пијесак, шљунак, огрев, палетирану робу, све по договору, тел. 065/342-375

Тапетарске и ауто-тапетарске услуге (тапецирање врата и израда тенди) веома квалитетно, Бабић, тел. 066/455-612, 065/348-593

Професор даје инструкције из математике и физике основцима и средњошколцима, тел. 065/384-495

Браварске услуге: ограде, капије, тенде и друго, тел. 065/415-062

Озбиљна жена у пензији, 58 година, служила би старије особе 24 часа или чувала дјецу врло повољно, велико искуство, тел. 065/518-803

Професор математике даје инструкције ученицима и студентима, по потреби долазим на адресу, цијена повољна, тел. 065/530-309

Иконописац Миздрак веома повољно израђује ваше славске иконе каширањем на дрвету, А-3 15 КМ, А-4 10 КМ и А-5 пет КМ, тел. 065/542-897

Умјетник Миздрак веома

повољно ваше омиљене породичне грбове и фотографије преноси на дрвене формате А-3, А-4, А-5 техником каширања, тел. 065/542-897

Професор српског језика лекторише и врши корекцију семинарских, дипломских и осталих радова, држи инструкције, повољно, тел. 051/318-473, 065/542-897

Кућни мајстор врши поправке електроинсталација, апарата, чесама, браваріје - столарије, мање поправке кровова, одвоз старих ствари и све кућне послове, тел. 065/544-079

Водоинсталатер нуди услуге. Израда нове инсталације, ситне поправке постојеће, машинско одштопавање зачепљења. Дајем гаранцију, тел. 051/211-763, 065/546-390

Мајстор, КВ молер, врши молерске радове, глетовање, кречење, шпански зид, столарија, фасаде, демит фасаде, са својом скелом, тел. 065/547-357

Кречење, екстра повољно, тел. 065/560-946

Дајем инструкције из математике и физике, повољно, професорица, тел. 065/561-087

Инструкције из математике за ученике (двочас 15 КМ) и студенте (двочас 20 КМ), долазим код вас, тел. 065/562-027

Столар на лицу мјеста ради поправке столарије, намјештаја, лежаја и ролетни, стакли столарију, тел. 051/281-470, 065/562-149

Кољем велике свиње, мале прасиће и све остало, тел. 065/566-181

Чувам дјецу по договору, прва и друга смјена и субота прва смјена, тел. 065/591-984

Молер изводи све врсте молерско-фарбарских радова, тел. 065/605-835

Постављам сателитске и обичне кровне антене за дигитализацију без плаћања претплате може и на више ТВ апарата, тел. 065/609-954

Архитекта са лиценцом ради пројекте стамбених, стамбено-пословних објеката и хала (легализација и новоградња), тел. 065/644-526

Димњачар чисти димњаке, централне пећи и котлове за гријање, тел. 051/483-144, 065/670-639

Услуге професионалног шминкања по приступачној цијени. Долазимо и на вашу адресу, тел. 065/781-959

Изводим све врсте тапетарских радова, повољно, тел. 065/817-021

Водоинсталатер изводи све ситне водоинсталатерске радове - монтажа и демонтажа бојлера, чишћење бојлера од каменца, отчепљавање одвода и друге водоинсталатерске радове, тел. 065/875-684

Услуге прања и сушења свих врста тепиха, превоз по потреби обезбијеђен, тел. 051/371-700, 065/885-944

Уграђујемо заштитне мреже против инсеката и комараца помоћу магнета, гаранција док траје столарија, цијена 49 КМ/м^2, тел. 065/912-412

Услуге кречења, Бањалука и околина, тел. 065/914-871

Молерски радови, глетовање, кречење, лакирање столарије, радијатора, тел. 065/938-182

Нарезујем сву врсту музике аудио МП3 на ЦД и УСБ по вашој жељи, тел. 065/938-401

Професор енглеског језика даје часове, инструкције, преводи текстове и документа, судски тумач-преводилац, тел. 065/938-401

Учитељица са дугогодишњим искуством даје инструкције ученицима основне школе од петог разреда, тел. 051/312-643, 065/956-000

Радим послове електричара, квалитетно, тел. 065/966-703

Вршим услуге цијеђења сока од вашег воћа, тел. 065/972-346

Поправљам ролетне и остали намјештај, вршим обраду око прозора, тел. 065/980-038

Искусни кућни мајстор обавља све врсте кућних послова, електро и водоинсталација, молерај, браварске, монтажне и остале послове, врло квалитетно и професионално, тел. 065/980-038

Оштрим и полирам месарске и кухињске ножеве и правим сталке за ножеве, повољно, Бањалука, тел. 065/981-026

Сервис чамаца, гумених, ПВЦ, полиестерских, монтажних базена, душека, неопрен одијела, рибарских чизама, заваривање пластике, тел. 065/990-944

Вршим услуге брушења и фарбања дрвених викендица, тел. 066/013-277

"Сервис Ковачевић", сервис скутера, косилица, тримера и моторки, долазимо на мјесто позива, тел. 065/254-615, 066/251-021

КВ молер врши молерај, глетовање, кречење, столарија, шпански зид, кулир-пласт, фасаде и демит фасаде, тел. 066/252-693

Сертификовани сервисер за "Бош-Сименс", "Вирлпул", "Филипс" и многе друге кућне апарате. Излазак и консултација се не наплаћују, Бане, тел. 066/402-139

Грађевински и кровопокривачки радови, санација кровова, тел. 066/531-497

Професионална његоватељица, са дугогодишњим радним искуством и добрим препорукама, његовала би старије особе, полупокретне, помагала би у кући, ишла у апотеку, пијацу, осам, 10, 24 часа, само озбиљне понуде, Бањалука, тел. 065/366-349, 066/971-731

Вршим услуге превоза властитим возилом до свих аеродрома, како у нашој земљи тако и у иностранству, нпр. цијена Бањалука - Тузла 120 КМ, Бањалука - Загреб 180 КМ, тел. 066/977-333

ЗАПОШЉАВАЊЕ

Хитно потребна свакодневна помоћ за његу болесника који болује од деменције. Траже се двије особе, једна за дневну, а друга за ноћну смјену. Мијењање смјена по договору. У обзир долазе озбиљне особе, пожељно искуство, тел. 051/213-245

Озбиљна и одговорна породична жена чувала би старију покретну женску особу и помагала у домаћинству, осам сати дневно, Бањалука, тел. 066/359-131

Потребан брачни пар до 50 година, за пољопривредне и кућне послове на селу удаљеном 20 км од Даниловграда, Црна Гора, смјештај обезбијеђен, од 9 до 17 часова, тел. 0038267289843

Дипломирани инжењер виноградарства и воћарства, стар 42 године и има хрватски пасош, тражи било какав посао, тел. 064/429-0704

Озбиљна жена тражи посао чувања старијих покретних и полупокретних особа, шест сати дневно у Бањалуци, тел. 065/198-816

Озбиљна и одговорна жена чувала би дијете осам часова дневно на подручју Бањалуке, тел. 065/397-124

Озбиљна жена са искуством тражи посао чувања дјеце, тел. 065/538-955

Тражим посао чувања старије жене и помоћи у кући, имам искуство, тел. 051/467-032, 065/585-223

Тражим посао у складишту и на виљушкару, имам искуство озбиљан, вриједан, поштен, тел. 065/609-954

Озбиљна и одговорна жена тражи посао чишћења кафића, зграда и пословних простора, само Бањалука, тел. 065/696-347

Озбиљна жена тражи посао чувања старијих покретних и полупокретних женских особа, осам сати дневно, само Бањалука, тел. 065/696-347

Озбиљан момак из Бањалуке, 40 година, са искуством, тражи посао ноћног чувара, тел. 065/875-684

Озбиљан момак из Бањалуке, 40 година, по занимању водоинсталатер, тражи посао у струци, тел. 065/875-684

Хитно потребна дјевојка за рад у кафе-бару "Стари ловац", Дракулић. Предност имају дјевојке из Дракулића и Шарговца, тел. 065/909-128

Пензионер тражи посао, тел. 065/980-637

Мушкарац искрен и поштен тражи посао возача комбија, кућног мајстора, ноћног чувара, електричара, послови телекомуникација и остало, тел. 066/135-000

Тражим било какав посао, може и на дневницу, тел. 066/156-966

Кафе-бару у центру хитно потребан конобар са искуством на дужи радни период. Све остале информације на број телефона 065/070-318, 066/391-067

Тражим старију женску особу за његовање, центар Бањалуке и околина, тел. 066/989-565

Компанији "Цонг Ливинг" потребни дистрибутери (комерцијалисти) фармацеутске, хемијске или прехрамбене струке (није услов) са подручја цијеле Европе. Сва питања и детаљи на вибер број, тел. 065/458-407

Листу "Адрија" потребна два менаџера, плата по договору, тел. 065/591-823

Потребан мушкарац за рад у дисконту пића, тел. 066/439-124

ЛИЧНИ КОНТАКТИ

Момак, 42 године, лакши инвалид, ситуиран, ради брака би упознао дјевојку или слободну жену са којом би живио у Београду, тел. 00381113193400

Желим да упознам слободну женску особу до 50 година за дружење и озбиљну везу. Мушкарац, 52 година, Бањалука, тел. 065/621-234

Желим упознати Бањалучанку око 55 година, тел. 066/823-162

Мушкарац слободан и ситуиран тражи даму средњег доба за упознавање и озбиљну везу, тел. 066/984-165

за БЕСПЛАТНЕ мале огласе Оглас

МОЖЕТЕ ПРЕДАТИ НА СВИМ КИОСЦИМА

Minutica ... на сваком кошку

КУПОН

или путем поште на адресу:
"Глас Српске" АД,
Скендера Куленовића 93, Бањалука
(за више информација обратите се на тел. 051/231-072)

Текст:

.....

.....

.....

.....

.....

.....

Телефон:

.....

.....

За сваког понешто
уз додатке...

Понедјељак

Рапорт са свих домаћих терена

Међународни спорт

Разговор са звијездама и херојима

Сриједа

Купи, продај, замијени

Пронађи посао и пословног партнера

Хиљаде шанси на једном мјесту

Четвртак

Распоред мечева

Квоте

Статистика

Петак

Најтачнији програм

Приче са малих екрана

ТВ лица изблиза

Субота и недјеља

Животне теме и дилеме

Интервјуи

Репортаже, култура, музика, мода, савјети...

... и данас
и сутра...
и сваког
новог јутра...

Глас Српске

ЕЛЕКТРОНСКА АРХИВА

"Гласа Српске"

74 године

www.glassrpske.com

...и данас
и сутра...
и сваког
новог јутра...

Глас Српске

www.glassrpske.com