www.glassrpske.com

Глас Српске

ДНЕВНИ ЛИСТ РЕПУБЛИКЕ СРПСКЕ, БАЊАЛУКА

Произведено У СРПСКОЈ наше је БОЉЕ

Субота и недјеља, 25. и 26. август 2018. Број 14.735 Година LXXVI Цијена 0,80 КМ

ВИЈЕСТИ

Радници поново пријете улицом

страна 5

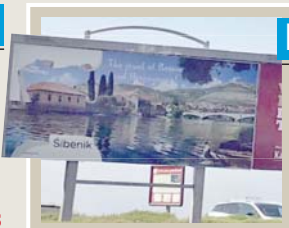

ПАНОРАМА

Требиње мета усијаних глава из Дубровника

страна 8

ХРОНИКА

Тинејџеру у Бањалуци продавао марихуану

страна 10

МЕЂУ СТРАДАЛИМА 19 МЛАЂИХ ОД 30 ГОДИНА

Папрене казне нису опаметиле возаче, ове године повећан број погинулих

ПУТЕВИ ОДНИЈЕЛИ 82 ЖИВОТА

страна 7

ДАНАС

У "ГЛАСУ СРПСКЕ"

Овјерене кандидатске листе и кандидати за опште изборе 2018. године

Данас у "Гласу Српске"

Интернет страница Хидрометеоролошког завода Републике Српске на удару хакера

СИРИЈСКИ ВУК промијенио прогнозу

страна 4

ЛИДЕР СДА УОЧИ ОКТОБАРСКИХ ИЗБОРА ТРАЖИ ПОДРШКУ ИЗ ИНОСТРАНСТВА

Изетбеговић на Лаврова одговара Ердоганом

Замјеник предсједника најјаче бошњачке странке Адил Османовић потврдио за "Глас Српске" да се ради на томе да турски предсједник посјети Сарајево

страна 2

Институције у Сарајеву пребацују одговорност у случају руског писца

страна 3

Прилепину без разлога забранили улазак у БиХ

Вијести дана

Позив потпредсједника СББ-а Бошњацима

Не гласајте за српског члана Предсједништва

САРАЈЕВО - Потпредсједник СББ-а Адмир Чавка рекао је да Бошњаци у РС не треба да се петљају у избор члана Предсједништва БиХ из реда српског народа.

- Бошњаци су на прошлим изборима подржали Иванића, који је побиједио због тих гласова. Не треба ту Бошњаци да се петљају, не треба ми да бирамо српског члана Предсједништва - истакао је Чавка, који је посланик у Народној скупштини РС.

Он је навео да због Устава Бошњаци не могу да бирају бошњачког члана Предсједништва, само српског и да Устав треба мијењати.

- Некоме то одговара, некоме не. Бошњаци су често кусур у интересима других - оцијенио је Чавка. (Агенције)

У ШЕСТ ИЗБОРНИХ ЈЕДИНИЦА ИМАМО СИГУРНЕ МАНДАТЕ И ТРЕБА ДА ИХ ОДБРАНИМО.

НЕНАД СТЕВАНДИЋ, ПРЕДСЈЕДНИК УЈЕДИЊЕНЕ СРПСКЕ

Милорад Додик тврди да је БиХ патуљак од државе

Српска неће дозволити тихе санкције Русији

БАЊАЛУКА - Република Српска неће дозволити да се Руској Федерацији уводе тихе санкције само да би се пар политичара БиХ додворило неким амбасадама у Сарајеву, поручио је предсједник Српске Милорад Додик.

Додик је нагласио да је Руска Федерација пријатељ Републике Српске, али и БиХ, што је потврђивала свих година од потписивања Дејтонског мировног споразума.

- Инсистираћемо до краја да се утврди ко је и због чега направио овај скандал и то уочи посјете Сергеја Лаврова Бањалуци - рекао је Додик.

Он је изразио жаљење "што су представници СДС-а и ПДП-а у заједничким институцијама дио овог скандала".

- Жалосно је што је БиХ и овим послала поруку да је патуљак од државе, без мрве интегритета, јер писац којег су прогласили безбједносном пријетњом слободно путује западном Европом, док та иста Европа забрањује улазак исламистима који су добродошли у БиХ - истакао је Додик. (Срна)

ЦИК БиХ

Закључен централни бирачки списак

САРАЈЕВО - Централни бирачки списак за овогодишње опште изборе у БиХ, који ће бити одржани 7. октобра, закључен је у складу с Изборним законом БиХ и упутством о роковима и редослиједу изборних активности за опште изборе.

Централна изборна комисија (ЦИК) БиХ саопштила је да ће до 30. августа објавити број бирача по изборним јединицама. (Срна)

Вишковић

Циљ побједа на свим нивоима

ЗВОРНИК - Потпредсједник СНСД-а Радован Вишковић изјавио је у петак у Зворнику да је циљ ове странке побједа кандидата СНСД-а на предстојећим изборима и за појединачне функције и за Народну скупштину Републике Српске и Парламент БиХ.

- Циљ нам је да изборни резултат из 2014. године побољшамо - рекао је Вишковић. (Срна)

Иванић

Недостаје лидер за компромис

БЕОГРАД - Српски члан Предсједништва БиХ Младен Иванић сматра да БиХ недостаје јак бошњачки лидер, спреман на компромис, који ће прихватити испружену руку из Београда.

Иванић је рекао да је Србија имала доста коректних понуда о рјешењу питања границе између двије земаља, али да из Сарајева није било одговора. (Агенције)

Замјеник предсједника најјаче бошњачке странке Адил Османовић потврдио за "Глас Српске" да се ради на томе да турски предсједник посјети Сарајево, али да још не може са сигурношћу рећи да ће доћи

ПИШЕ ЖЕЉКА ДОМАЗЕТ
zeljka.glas@gmail.com
ПИШЕ: ДАРКО МОМИЋ
darko.momic@glassrpske.com

САРАЈЕВО - Предсједавајући Предсједништва БиХ и лидер СДА Бакир Изетбеговић упрегао је све снаге да прије избора у посјету БиХ доведе предсједника Турске Рецепа Тајипа Ердогана, сазнаје "Глас Српске" у врху СДА.

Наш извор објашњава да би то била нека врста Ердоганове "узвратне услуге" Бакиру Изетбеговићу за то што је уочи избора у Турској омогућио да у Сарајеву буде одржана Скупштина Уније европских турских демократа.

- Сјећамо се да је Ердоган 20. маја у "Зетри" одржао предизборни митинг за турску дијаспору након што му Њемачка и Аустрија нису одобриле одржавање таквог митинга. Он практично осјећа обавезу да помогне Изетбеговићу и СДА и вјерујем да ће до избора посјетити Сарајево - каже наш извор.

Замјеник предсједника СДА Адил Османовић потврдио је за "Глас Српске" да се ради на томе да турски предсједник посјети Сарајево, али каже да још не може са сигурношћу рећи да ће доћи.

- Не знам заиста да ли ће доћи прије избора или неће. Неки се преговори воде у вези са том посјетом, али да ли ће се она и бити реализована заиста не знам - рекао је Османовић.

Политички аналитичар и директор маркетиншке агенције "Прагма" из Београда Цвијетин Миливојевић каже да би евентуални Ердоганов долазак у Сарајево током предизборне кампање у БиХ требало посматрати искључиво као враћање услуге Бакиру Изетбеговићу.

- Познато је да је неколико европских земаља затворило врата Ердогану и није дозволило да одржи предизборни митинг, а онда му је Бакир Изетбеговић отворио врата "Зетре". Ердоган то сигурно није заборавио и зато вјерујем да је могуће да ће узвратити услугу - каже Миливојевић.

Он додаје да странке из Републике Српске апсолутно не би требало да брину због те евентуалне посјете јер од ње не могу да претрпе никакву штету.

- Ердоганова посјета неће утицати на опредјељење српских бирача, већ искључиво бошњачких, али та посјета омогућава странкама из РС да на своје предизборне митинге зову лидере из, рецимо, Србије. Али, не треба то посматрати као неки ексклузивитет јер је Бакир Изетбеговић и раније ишао у Турску и пружао подршку Ердогану, као што је Милорад Додик долазио у Србију и присуствовао предизборним митинзима - каже Миливојевић.

Он истиче да цијелу ствар не би требало посматрати као Изетбеговићев реваншизам на најављени долазак руског шефа дипломатије Сергеја Лаврова у Бањалуку 17. септембра.

- Турска и Русија имају прећутни споразум да је БиХ њихова интересна зона, али да им се интереси не сукобљавају. На крају крајева, сви видимо на којој адреси је интерес Русије у БиХ, а на којој Турске - каже Миливојевић.

Поново иста слика у септембру?
ФОТО: АРХИВА

ЕРДОГАН БИО У САРАЈЕВУ 20. МАЈА

Лидер СДА уочи октобарских избора тражи подршку из иностранства

Изетбеговић на Лаврова одговара Ердоганом

Лицемјерје Американаца

Портпарол СНСД-а Радован Ковачевић каже да у овој странци немају ништа против Ердоганове посјете јер су свјесни блискости турског и бошњачког народа.

– Нас забрињава лицемјерје америчке амбасаде, из које не критикују редовне посјете турског предсједника и његово мијешање у изборе, нити финансирају медије да говоре о турском утицају у БиХ, иако постоје и турски вртићи и школе и универзитети, а чујемо критике на рачун Републике Српске због наводног руског утицаја - каже Ковачевић.

МИЛИВОЈЕВИЋ: ТУРСКА И РУСИЈА ИМАЈУ ПРЕЋУТНИ СПОРАЗУМ У ВЕЗИ СА БиХ

Реаговање

Нигдје нисам имао проблеме

БЕОГРАД - Познати руски писац Захар Прилепин оцијенио је као пресудан забрану уласка у БиХ због тога што, како му је објашњено, представља пријетњу за сигурност земље.

- За мене је то чудно јер, иако у посљедње вријеме нисам много ишао у иностранство, ове и прошле године био сам у Италији, Њемачкој, Швицарској, Француској и нигдје нисам имао никакве проблеме - навео је руски писац. (Агенције)

Ђокић

Пријетња су мигранти

БАЊАЛУКА - Предсједник Социјалистичке партије Петар Ђокић оцијенио је да забрана уласка у БиХ руском писцу Захару Прилепину још једном потврђује да обавјештајним структурама у овој земљи управљају антируски центри моћи.

Он је рекао да пријетња по безбједност БиХ није руски књижевник, већ огроман број миграната. (Срна)

Гламочак

Све по закону

БАЊАЛУКА - Посланик СДС-а у Народној скупштини Републике Српске Недељко Гламочак сматра да је руском писцу Захару Прилепину забрањен улазак у БиХ на основу Закона о забрани учешћа грађана на страним ратиштима.

- Многе земље, укључујући Србију, Русију и БиХ имају овакав закон. Мислим да је на основу овог закона забрањен улазак Прилепину, који је био учесник рата у Украјини - рекао је Гламочак. (Срна)

Институције у Сарајеву пребацују одговорност у случају руског писца

Прилепину без разлога забранили улазак у БиХ

Неке особе су можда раније улазиле у БиХ, али дође вријеме када им се забрани улазак, тврди Мехмедагић. Нисмо ми САД да правимо црну листу. Коме ми, овакви јадни и биједни, можемо да правимо листе, каже Мектић

ПИШЕ: ЖЕЉКА ДОМАЗЕТ
zeljka.glas@gmail.com

Жртва аномалија у безбједносном систему БиХ

САРАЈЕВО - Најважнији људи у безбједносним институцијама БиХ у петак су пребацивали одговорност за одлуку да се руском писцу Захару Прилепину забрани улазак у БиХ. Осим очигледног неповјерења и недостатка координације, на свјетло дана поново су избиле и нејасноће о наводним црним листама на којима има и руских држављана.

И док министар безбједности Драган Мектић тврди да не постоје никакве листе већ "регистар одређених страница", директор Обавјештајно-безбједносне агенције БиХ Осман Мехмедагић тврди да у забрани уласка Прилепину нема политичких прича, него да је све урађено у складу са законским прописима и обавјештајним подацима.

- То раде све државе без образложења - рекао је за "Глас Српске" Мехмедагић.

Констатовао је да је то урађено на основу размјене обавјештајних података и информација са другим државама и њиховим обавјештајним агенцијама.

- Када је ријеч о лицима која су пријетња по националну безбједност. нико не би требало да диже фрку. Ми се не бавимо коментарима - рекао је Мехмедагић.

Појаснио је да БиХ има списак људи који су учествовали на различитим ратиштима и који су пријетња по националну безбједност, не желећи да говори ни о броју, ни о томе ко су та лица.

- То није ништа необично. Неке особе су можда раније улазиле у БиХ, али дође вријеме када им се забрани улазак - рекао је Мехмедагић.

Додао је да о лицима која су у БиХ проглашена као пријетња по националну безбједност не може говорити и да би тако прекршио закон по коме ради ОБА.

Мектић, пак, тврди да нема увид у акте ОБА.

- Они по закону могу да прогласе неку особу пријетњом по безбједност и питање зашто су то урадили у случају Захара Прилепина морате поставити њима. Откуд знам кога они држе на листи. Могу да претпостављам неке ствари, али одакле ми потреба да то радим - рекао је Мектић.

МЕХМЕДАГИЋ: НИКО НЕ БИ ТРЕБАЛО ДА ДИЖЕ ФРКУ

Тврди да постоји евиденција, односно регистар одређених странаца на којем је 1.000 или 2.000 људи који су протјерани или им је забрањен улазак у БиХ.

- Нема никакве црне листе, то је регистар особа којима је забрањен улазак у БиХ. Нисмо ми САД да правимо црну листу. Коме ми, овакви јадни и биједни, можемо да правимо листе - рекао је Мектић, додавши да уколико Захар Прилепин уложи жалбу на ову наредбу ОБА, на шта, како каже, има право, Министарство безбједности мораће да реагује.

Замјеник предсједавајућег Заједничке комисије за надзор над радом ОБА Бариша Чолак рекао је за "Глас Српске" да не жели улазити у оперативни рад ОБА, али да је ова врло осјетљива институција већ дуже вријеме без икаквог надзора, додавши да се у овом мандату ништа неће промијенити на том питању јер је кампања пред вратима.

У Амбасади Руске Федерације у Сарајеву у петак нам је кратко речено да су у контакту са властима БиХ поводом случаја "Прилепин". Најавили су конкретне потезе након што добију све информације.

- Амбасада изражава забринутост и дубоко разочарање због овог инцидента - саопштено је из Амбасаде Русије.

Предсједник Републике Српске Милорад Додик одликовао је у петак Захара Прилепина Орденом Његоша првог реда.

Црнадак: МИП са тим нема ништа

Министар иностраних послова БиХ Игор Црнадак потврдио је у петак да је министарство на чијем је челу примило ноту руске стране поводом случаја са писцем Захаром Прилепином и да ће услиједити одговор након што добију потребне информације. Црнадак је рекао да Министарство иностраних послова БиХ не издаје наредбу да се неком лицу забрани улазак у БиХ, нити има спискове лица којима је забрањен улазак. Он је додао да је у вези са случајем Прилепина било доста "квазиинформација, јер су близу избори".

Посљедње вијести

Здравље пречe од манифестација

ТЕСЛИЋ - Традиционалне манифестације "Цицваријада " и "Овновијада" отказане су у Теслићу због сложене епидемилошке ситуације и присуства бруцелозе код животиња и људи у пограничним општинама са Федерацијом БиХ.

- Нажалост, ових дана дошло је до појаве великог броја обољелих од бруцелозе у пограничним дијеловима Вучје планине. Ми као савјесни и одговорни људи не желимо довести у ризик ниједног човјека и

зато смо одлучили да се ове године "Овновијада" и "Цицваријада" не одрже - рекао је директор Туристичке организације општине Теслић Синиша Божић. (Срна)

Двоје повријеђено у судару у Бањалуци

БАЊАЛУКА - Двије особе лакше су повријеђене у судару "рено лагуна" и "пежоа 208" на брзом путу на западном транзиту у Бањалуци.

Несрећа се десила у петак послијеподне, на раскрсници у близини ауто-салона "Крамар". На возилима је настала велика штета, и само срећом путници нису озбиљније повријеђени. Након судара, аутомобили су завршили десетак метара удаљени један од другог.

У полицији су рекли да су обавили увиђај и да су прикупили све трагове који ће открити прави узрок несреће.

Прије неколико дана на овом мјесту је уведен нови режим рада семафора. У петак ујутру овај семафор није радио и због тога је настала саобраћајна гужва.

Н. Б.

Меркел: Не заборавити злочине над Јерменима

БЕРЛИН - Њемачки канцелар Ангела Меркел рекла је у петак током посјете Јерменији да се злочини против Јермена не могу и не смију заборавити.

Она је говорила о масакру 1,5 милиона Јермена 1915. године у вријеме Отоманске империје.

Меркелова у својој изјави није употријебила ријеч "геноцид" како би избјегла понављање тензија и тешке ситуације са турским предсједником Тајипом Ердоганом након

што је њемачки парламент 2016. године овај масакр окарактерисао као геноцид.

- Та страдања не треба и не смију да буду заборављена - рекла је Меркелова. (Срна)

Коментар дана

ПИШЕ:
Вељко ЗЕЉКОВИЋ

Персона нон грата

Остао сам на Рачи, не могу ти доћи, не дају ми проћи... Овај у народу популарни стих слободно је могао запјевати руски писац Захар Прилепин када су му припадници Граничне полиције БиХ саопштили да "даље неће моћи".

Да неће моћи доћи до Бањалуке, гдје је требало да се одржи књижевно дружење са студентима. А повод - "Кочићев збор".

Како му је овом приликом саопштено, улазак му је забрањен јер, наводно, "представља пријетњу за безбједност БиХ".

Није му речено какву то пријетњу један писац може представљати. Није имао оружје. Ни експлозив. Није ни члан неке терористичке организације. Нити је икада био. Није ни криминалац, нити шверцер дроге.

ПРИЛЕПИН ЈЕ ПРОГЛАШЕН ОПАСНИМ ПО БЕЗБЈЕДНОСТ БиХ ИАКО СЕ ЊЕГОВО ИМЕ НЕ НАЛАЗИ НИ НА КАКВОЈ ЕВРОПСКОЈ "ЦРНОЈ ЛИСТИ". НИТИ БИЛО КАКВОЈ ДРУГОЈ. А НЕПОЖЕЉАН ЈЕ ЗБОГ ПИСАНЕ РИЈЕЧИ И СТАВА У ВЕЗИ СА НЕЗАВИСНОСТИ УКРАЈИНСКЕ РЕГИЈЕ ДОНБАС

Проглашен је опасним по безбједност БиХ иако се његово име не налази ни на каквој европској "црној листи".

Нити било каквој другој.

А крив је и непожељан због писане ријечи. Због става који је јавно изнио и написао.

Што јавно пропагира независност украјинске регије Донбас.

Безбједносним службама БиХ то је био довољан разлог да Прилепина прогласе персоном нон грата.

Тако се и БиХ сврстала на листу оних ријетких земаља у којима владају "демократски" режими који и писце сматрају опасним по безбједност.

И све се ово дешава у земљи у коју сваким даном границу несметано прелази на стотине илегалних мигранта. У земљи у којој већ годинама егзистира вехабијски покрет. У земљи у којој је, према обавјештајним подацима, сваким даном све већи број кампова за обуку терориста.

На "црној листи" бх. безбједносних агенција нема ових лица.

Али, има руских држављана.

Иако је све донедавно министар безбједности Драган Мектић негирао постојање било каквих црних листа на којима се налазе имена угледних Руса, након овог случаја евидентно је да оне постоје. Послије овог случаја Мектић се вјероватно уједа за језик. И то по ко зна који пут у посљедње вријеме. Не би чудило да се на овом списку налазе и имена професора, интелектуалаца и бизнисмена који имају сличне ставове као и Прилепин.

Да је којим случајем жив, вјероватно би се и Лав Николајевич Толстој нашао на овом списку. Ако ништа друго, онда због романа "Рат и мир". Јер, ово је БиХ.

Преузимање сервера

Провајдери данас држе неколико десетина, а неки и стотине сајтова на једном серверу. Нападач који преузме сервер, аутоматски постаје "власник" свих сајтова који се ту налазе.
Тада хакери раде "дифејсинг", односно дјелимично или у цијелости мијењају насловну страну циљаног веб-сајта. Поруке варирају од оних пријатељских, које упозоравају на рупу у безбједности сервера, до агресивних, увредљивих и политичких.

Интернет страница Хидрометеоролошког завода Републике Српске на удару хакера

СИРИЈСКИ ВУК промијенио прогнозу

На сајту су умјесто временске прогнозе "осванула" поруке лица које се представило као "Wolf", а у којима се говори о страдању сиријског народа у овој ратом погођеној држави

ПИШЕ: ВЕЉКО ЗЕЉКОВИЋ
veljkoz@glassrpske.com

БАЊАЛУКА - Сиријски хакери "напали" су у ноћи између 23. и 24. августа званични сајт Хидрометеоролошког завода Републике Српске.

На сајту су умјесто временске прогнозе "осванула" поруке лица које се представило као "Wolf", а у којима се говори о страдању сиријског народа у овој ратом погођеној држави.

Према ријечима Владимира Цицовића, стручњака за информатичку безбједност, ријеч је о политичком, како га је назвао, "хактивизму".

- У питању су политички мотивисане поруке. Како Хидрометеорлошки завод никада није имао потребу да подиже ниво безбједности нити да штити објављене информације, њихов сајт је био лака мета сајбер вандализма - истиче Цицовић, наводећи како је вјероватно ријеч о почетницима, али и како би се овакви и слични случајеви могли понављати и у будућности јер у РС, а ни на нивоу БиХ немају надлежна тијела која би се бавила овом проблематиком.

НЕЗАШТИЋЕНИ САЈТОВИ ЛАКА МЕТА САЈБЕР ВАНДАЛИЗМА

Како је додао, овакви и сличних случајева било је и раније. Као примјер навео је случајеве када је у два наврата, како је стручно назвао, "дифејсован" сајт Министарства унутрашњих послова РС у режији хакера из Турске.

ЦИЦОВИЋ: НАЈВЈЕРОВАТНИЈЕ ЈЕ РИЈЕЧ О ПОЧЕТНИЦИМА

На удару се прије неколико година нашла и званична интернет страница Службе за послове са странцима, али и страница предсједника Српске. Група која се представила као "Анонимуси БиХ" на овој страници је тада оставили поруку гдје честитају 25. новембар, наводни Дан државности БиХ.

Активни су били и албански хакери. Они су прије неколико година "напали" интернет сајт Правног факултета Универзитета Источно Сарајево. Група која се представила као "Kosovo vorior grup i Bulka hakers" тада је на овај сајт поставила амблем тзв. ОВК.

- Оно што је карактеристично за све ове случајеве јесте да се ради о лицима која немају никакву одговорност и више дјелују психолошки него технички. У јавности се ствара утисак да је ријеч о супернапредним индивидуама које називамо хакерима. Али, то није тако - наглашава Цицовић.

Шеф бањалучких социјалиста Горан Селак промовисао нову идеју

Кочићев сабор покретач развоја

БАЊАЛУКА - Предсједник бањалучког одбора Социјалистичке партије Горан Селак представио је јуче иницијативу "Кочићев сабор", која представља први корак у намјери да се "Кочићев збор" унаприједи, омасови и представи читавом свијету.

- "Кочићев збор" је догађај којим Бањалука и Српска требају да се поносе. Ова идеја се родила давно и за њену реализацију ћемо тражити пуну подршку и укључење Владе Српске, града Бањалуке, организатора, мјештана и свих

ФОТО: В. СТОЈАКОВИЋ

оних који воле и долазе на "Кочићев збор" из иностранства и из матице - истакао је Селак.

Он је нагласио да би акценат Кочићевог сабора био на његовању традиције и сјећању на Петра Кочића.

- Први корак било би стварање услова како би Кочићев сабор могао да прихвати много већи број посјетилаца. Ту се подразумијева инфраструктура, од паркинга, камп мјеста, мокрих чворова и смјештаја, до проширења понуде кад је у питању садржај. Ту мислим на концерте, сајмове домаћих производа, спортска такмичења и све оно што имају фестивали попут Гуче или "Октобар феста", који су успјели да од локалног прерасту у свјетске догађаје. Када то постигнемо, Кочићев сабор ће бити покретач развоја и Мањаче и Крајине - закључио је Селак.

Д. М.

ДОБИТНИК

АСИСТЕНТИ

За финансирање асистената за ученике са потешкоћама у развоју који похађају редовну наставу биће обезбијеђена 1,2 милиона марака.

ГУБИТНИК

БАНКЕ

Омбудсман за банкарски систем Републике Српске затрпан је примједбама на рад банака, а међу њима предњаче жалбе у вези са кредитима.

Спец...

Мушкарац који је провалио у цркву у једном градићу у америчкој држави Конектикат и украо 3.000 долара вриједну електронску опрему за собом је оставио поруку с извињењем, преносе амерички медији.

Чланови конгрегације медијима су казали да је лопов, вјеровано осјетивши грижу савјести, оставио и поруку извињења: "Молите за мене! Извињавам се, браћо моја... Спасите ме", нацртавши уз текст емотикон тужног лица.

Један од чланова конгрегације Крејг Смит казао је да су неки вјерници послушали "обзирног" лопова, те су се на предстојећим богослужењима молили за њега.

Повјерљиви документи откривају да је бошњачким војницима у Сребреници наређено да се не предају ВРС

На челу колоне према Тузли биле елитне јединице

БАЊАЛУКА - У јулу 1995. године из Поточара је у пробој кренуло 3.000 до 5.000 наоружаних припадника Армије БиХ и одређени број је погинуо или рањен и остављани су на лицу мјеста.

Ово су навели поручник Армије БиХ Мехмед Нукић и војник Енвер Бехтић који су 14. јула 1995. године послије напуштања Сребренице прешли Дрину и завршили у Србији, гдје су заробљени и гдје су дали изјаве официрима Контраобавјештајне групе Војске Југославије.

Они су у изјави у чијем посједу је "Глас Српске" навели да је начелник Штаба 28. дивизије Армије БиХ Рамиз Бећировић 11. јула на састанку са командантима бригада издао наређење да се жене, дјеца и старци смјесте код посматрача УН у Поточарима, а да су сви војно способни мушкарци добили конкретне задатке у вези са пробијањем линије Војске Републике Српске и извлачења према Тузли, при чему је посебно наређено да се "ВРС не смије предати ниједан припадник".

- На челу колоне која се 12. јула 1995. године пробијала из Сребренице према Тузли, биле су "елитне јединице и то извиђачи и добровољци Армије БиХ, чији је задатак био пробијање одбране ВРС" - наводи се у њиховој изјави.

Енвер Бехтић је у изјави навео да је лакше рањен од ручне бомбе коју је активирао један рањени војник Армије БиХ ради извршења самоубиства.

Нукић и Бехтић су потврдили да су се 14. јула одвојили од главнине снага Армије БиХ након чега су пронашли чамац и прешли Дрину да би их на путу Љубовија - Мали Зворник пресрела и ухапсила полицијска патрола која их је касније предала официрима КОС-а.

Д. М.

Драгичевић

Европски стручњаци стижу у Бањалуку

БАЊАЛУКА - Врхунски европски стручњаци, који су непоткупљиви, стижу у Бањалуку за три дана, рекао је у петак Давор Драгичевић, отац убијеног Бањалучанина Давида Драгичевића (21).

- Ријеч је о стручњацима који имају име у свијету. Очекујем да случај расвијетле и да се коначно закон почне тумачити како треба - рекао је Драгичевић. (Агенције)

Јања

Пронађено 75 мигранта

БИЈЕЉИНА - Бијељинска Полицијска управа саопштила је да је у петак у мјесту Јања пронађено 75 илегалних мигранта, који су на територију РС ушли из сусједних земаља.

Полицијски службеници су провјерама утврдили да су мигранти без идентификационих докумената из Ирана, Пакистана и Бангладеша. Од 75 мигранта, њих 67 су мушкарци, пет жена и троје дјеце, од којих је једна беба. (Агенције)

Долић

Дудаковић први на листи

САРАЈЕВО - Некадашњи командант Петог корпуса Армије РБиХ Атиф Дудаковић био је први на листи пријављених Хашком трибуналу за злочине над српским војницима и цивилима на том подручју 1995. године, на којој се налазио и Хасан Ружњић, изјавио је бивши члан Комисије за истраживање ратних злочина на подручју Бихаћа и Цазина Рифат Долић.

Долић каже да је на тој листи било двадесетак пријављених, од којих је до сада процесуирано њих седам-осам. (Срна)

Могући нови протести у Бањалуци

ФОТО: АГЕНЦИЈЕ

Конфедерација синдиката Српске тражи одговоре из Владе

Радници поново прије улицом

Ако до састанка не дође, искористићемо све видове синдикалне борбе. Могући су чак и најмасовнији протести у историји РС. Упућени позив је посљедње звоно пред узбуну, навео Тепавчевић

ПИШЕ: МАРИЈАНА МИЉИЋ
marijanam@glassrpske.com

БАЊАЛУКА - Конфедерација синдиката Републике Српске организоваће најмасовнији протест радника у септембру ако до 31. августа не добије одговор од Владе Српске за заједнички састанак на којем би било ријечи о рјешавању проблема запослених.

Поручио је то у петак предсједник Конфедерације синдиката РС Жељко Тепавчевић и додао да траже рјешавање проблема запослених у јавној управи, Нафтној индустрији и "Жељезницама РС".

- Ако до тог састанка не дође, искористићемо све видове синдикалне борбе. Могући су чак и најмасовнији протести у историји РС ако састанак не буде одржан или изостане договор са Владом. Упућени позив је посљедње звоно пред узбуну. Имамо и спремно отворено писмо о којем ћемо јавност упознати након 31. августа - рекао је Тепавчевић.

Подсјетио је да су Влади РС раније упутили закључке у којима су тражили потписивање колективних уговора и указали на њихово непоштивање тамо гдје су већ на снази.

- Због Закона о платама и непотписаног колективног уговора упутићемо и апелацију Уставном суду РС - навео је Тепавчевић и додао да Конфедерација синдиката броји око 35.000 чланова.

Исту поруку Влади послао је и потпредсједник Конфедерације синдиката и предсједник Синдиката управе Српске Божо Марић.

- Закон о платама у РС је непримјењив и због тога ћемо поднијети апелацију Уставном суду Српске за оспоравање. Тражимо од Владе да хитно измијени тај закон, као и Закон о платама запослених у органима управе. Републичка управа Цивилне заштите формирала је специјалне тимове који сада раде за најнижу плату, а требало би да им по опису послова припадне увећање плате и бенефиција - појаснио је Марић. Он је навео да је Влада донијела одлуку којом је себи увећала плате, а не жели да преговара о посебним колективним уговорима којима би требало и осталим запосленима дефинисати увећање плата.

ЖЕЉЕЗНИЧАРИ ТРАЖЕ ПОВЕЋАЊЕ ПЛАТА

На проблеме запослених у "Жељезницама РС" указао је предсједник Синдиката жељезничара РС Јеленко Добраш, који сматра да Влада, као већински власник тог предузећа, треба да озбиљније приступи рјешавању проблема запослених.

- Око 40 одсто запослених у овом предузећу прима најнижу плату. Законским актима од 2016. године радницима су смањена мјесечна примања за 100 КМ. Тражимо повећање плата запослених или бар њихово враћање на ниво из 2008. године када нам је плата повећана посљедњи пут - навео је Добраш.

Да ли ће се челници Владе РС одазвати и пристати на састанак са Конфедерацијом синдиката нисмо добили одговор у петак јер се министар рада и борачко-инвалидске заштите РС није јављао на позиве.

Друштво

Изградња коридора 5Ц кроз Српску

Избор извођача до краја године

БАЊАЛУКА - Министар саобраћаја и веза РС Нењо Трнинић изјавио је да је Српска добрим дијелом завршила експропријацију земљишта за прву фазу коридора 5Ц кроз Српску од Јоховца до Руданке, у дужини шест километара, укључујући изградњу двије петље.

Додао је да прва фаза представља наставак изградње аутопута "9. јануар", те да вриједност радова износи 70 милиона КМ.

- Већ су потписани споразуми са Европском банком за обнову и развој (ЕБРД), где нам је одобрен и грант у висини од 20 одсто вриједности пројекта и надамо се избору најповољнијег извођача радова до краја године - рекао је Трнинић. (Срна)

Општи колективни уговор наредне године

Потпис на чекању због регреса

ТЕСЛИЋ - Потписивање Општег колективног уговора у Српској могло би ублажити идуће године, а социјални партнери до тада би требало да усагласе питање регреса.

Предсједница Савеза синдиката РС Ранка Мишић изјавила је да ће потписивању Општег колективног уговора претходити усаглашавање питање регреса.

Она је позвала у петак у Теслићу Унију удружења послодаваца и Владу РС да утврде да најмањи износ регреса за радника износи 300 КМ.

Предсједник Уније удружења послодаваца РС Драгутин Шкребић рекао је да послодавци немају проблем ако дође до повећања најнижег регреса радницима, али да он не смије бити опорезован.

- Ако је регрес социјална категорија, а јесте социјална категорија и јесте помоћ радницима, онда такве социјалне категорије не могу бити опорезоване - рекао је Шкребић на сједници Предсједништва Савеза синдиката Српске у Теслићу.

Министар рада и борачко-инвалидске заштите РС Миленко Савановић изјавио је да ће социјални партнери у наредној години бити у ситуацији да потпишу Општи колективни уговор, те да Влада и ресорно министарство чине све да стандард радника буде побољшан. (Срна)

Брод

У амбуланте уложено милион КМ

БРОД - Министар здравља и социјалне заштите РС Драган Богданић рекао је у петак да је у општину Брод од 2006. године уложено милион КМ у теренске и секторске амбуланте, њихово опремање и обнављање.

- Влада једнако улаже у Брод као у све остале општине Републике Српске, с циљем да примарна здравствена заштита буде доступна и квалитетна. Заједно са начелником наступамо према Влади РС да изнађемо додатна средства за рјешавање проблема у овој локалној заједници - рекао је Богданић. Он је у просторијама локалне заједнице разговарао са начелником Брода Илијом Јовичићем, директором Дома здравља и Центра за социјални рад. (Срна)

Бањалука

У Врбасу пронађена граната

БАЊАЛУКА - Чланови Ронилачког клуба "Бук" су у ријеци Врбас, испод Градског моста у Бањалуци, пронашли гранату.

Граната је пронађена у оквиру активности које клуб спроводи у сарадњи са Градском управом, а о њеном проналаску обавијештена је Цивилна заштита.

- Град Бањалука је и ове године одвојио средства за лоцирање и уклањање крупног отпада у Врбасу и претрагу терена са циљем проналажења неексплодираних убојитих средстава, те су наши чланови ангажовани на терену и спроводе ове активности редовно - саопштено је у петак из "Бука". (Агенције)

Мјештани уз Саву и Дрину у Бијељини коначно ће одахнути

Уређени канали бедем од поплава

Радови званично почели у петак

ФОТО: АГЕНЦИЈЕ

ВРИЈЕДНОСТ РАДОВА 3,27 МИЛИОНА ЕВРА

Санација канала Глоговац и мајевичког ободног канала учиниће сигурнијим грађане Бијељине и њихову имовину, истакла Цвијановићева

ПИШЕ: МИЛИЈАНА ЛАТИНОВИЋ
milijanal@glassrpske.com

БИЈЕЉИНА - Захваљујући санацији канала Глоговац и мајевичког ободног канала у Бијељини, која је званично почела у петак, мјештани насељени уз Саву и Дрину коначно ће одахнути јер ће након завршетка радова, вриједних око 3,27 милион евра, њихова имовина бити заштићена.

У Министарству пољопривреде, шумарства и водопривреде РС истичу да је пројектом "Хитне мјере заштите од поплава" планирана санација мајевичког ободног канала у дужини од осам километара, те канала Глоговац у дужини од два километра.

Појашњавају да су се оба канала због слабе пропусности воде излила током мајских поплава 2014. године. На каналу Глоговац планирана је изградња прагова, облагање бетонским призмама и изградња насипа како би од поплава заштитили село Пучиле, у којем се канал налази, али и сам град. Како наводе у Министарству, на мајевичком ободном каналу уредиће се дно канала и изградити попратни насипи на најкритичнијим мјестима.

РОК ЗА ЗАВРШЕТАК РАДОВА 540 ДАНА

Почетку радова на овом важном пројекту присуствовали су премијерка Српске Жељка Цвијановић, те министри пољопривреде, шумарства и водопривреде Стево Мирјанић и финансија Зоран Тегелтија.

Цвијановићева је истакла да ће овај пројекат учинити сигурнијим грађане Бијељине и њихову имовину.

- Велика поплава из 2014. године укључила је све аларме и констатовано је да се мора кренути у велике инвестиције, те се од тада сваке године у различите пројекте улаже неколико десетина милиона марака - рекла је Цвијановићева.

Додала је да ће, уз изградњу дринског насипа и рехабилитацију каналске мреже, грађани и привреда Семберије бити заштићени од поплава.

Цвијановићева је подсјетила да је у поплавама прије четири године Бијељина била један од највећих прималаца помоћи те да су реализовани велики инфраструктурни пројекти након претрпљене штете.

- Важно је да је сазрела свијест да се мора радити превентивно. За такве активности потребан нам републички и локални ниво, надлежности се знају, али све то не може да функционише уколико не радимо заједно - оцијенила је Цвијановићева.

Извођач радова је предузеће "МГ Минд" из Мркоњић Града, а рок за окончање пројекта је 540 дана. Град Бијељина је у експропријацију земљишта уложио 320.000 марака.

"Воде Српске"

Стево Мирјанић је у петак након састанка са руководством "Вода Српске" рекао да ова установа тренутно реализује девет пројеката укупне вриједности 44 милиона марака.

– Посебну пажњу усмерили смо на изградњу црпних станица. Руководство "Вода Српске" навело је да ће прве четири црпне пумпе бити завршене до краја септембра, чиме се стварају услови да се убрза реализација пројекта, те да буду постављене 24 станице са 54 агрегата и неколико других водопривредних објеката – рекао је Мирјанић.

Љ. А.

Министарство унутрашњих послова РС

Радови обуставили издавање документа

БАЊАЛУКА - Издавање личних докумената у Српској привремено је обустављено до понедјељка због техничких радова, саопштили су из Министарства унутрашњих послова (МУП) РС.

У МУП-у наводе да им је из Агенције за идентификациона документа, евиденцију и размјену података (ИДДЕЕА) БиХ стигао допис о обустави издавања докумената.

- Наведено је да од 25. августа од осам часова до 27. августа до шест часова због техничких радова неће бити доступне евиденције које технички одржава ИДДЕЕА, што ће онемогућити рад локација за издавање докумената - саопштили су из МУП-а Српске.

М. Л.

Шамац

Новац за три вантјелесне оплодње

ШАМАЦ - Општина Шамац расписала је у петак јавни позив за додјелу укупно 7.500 КМ за финансирање три вантјелесне оплодње, у оквиру расподјеле средстава за подршку пронаталитетне политике.

Начелник општинске службе за друштвене дјелатности Слободан Стојић рекао је да је општина прошле године финансирала двије вантјелесне оплодње са укупно 5.000 КМ, а да ће ове године издвојити средства за три. (Срна)

Ускоро бољи услови за пацијенте Клинике за неурохирургију УКЦ-а РС

Нова операциона сала крајем септембра

ФОТО: В. ТРИПИЋ

БАЊАЛУКА - Клиника за неурохирургију Универзитетског клиничког центра (УКЦ) Републике Српске биће пресељена на Паприковац 22. септембра, када ће са радом почети и специјализована неурохируршка операциона сала.

Генерални директор УКЦ-а РС Владо Ђајић казао је у петак да је ријеч о сали у којој ће бити оперисани искључиво пацијенти који имају неуролошка обољења.

- Због специфичности обољења, сале морају бити прилагођене операторима. Трудићемо се да салу опремимо најбољим уређајима и апаратима, а истовремено радимо на едукацији кадра - казао је Ђајић.

Начелница Клинике за неурохирургију Весна Иванишевић рекла је да ова служба пресељењем на Паприковац остварује непроцјењив напредак у смјештајном и стручном погледу.

- Из услова гдје смо на 26 болесничких кревета имали један санитарни чвор, добијамо простор гдје је 30 кревета распоређено у 16 соба са 16 мокрих чворова. Први пут од оснивања Служба за неурохирургију добија засебну, специјализовану операциону салу, опремљену по свјетским стандардима - нагласила је Иванишевићева.

Она је додала да је обука особља на новој опреми већ почела.

- Операциону салу смо до сада дијелили са Клиником за пластичну хирургију, а сада имамо намјенски опремљену салу, која ће нам 24 часа бити на располагању - рекла је Иванишевићева.

Годишње кроз Клинику за неурохирургију УКЦ-а прође између 1.800 до 2.000 пацијената, а обави се око 400 операција.

С. Ђ.

Статистика је неумољива, посебно у јулу и августу. Више од 80 одсто несрећа у ова два мјесеца десило се на сувом коловозу и током дана. Неопрезност возача, прекомјерна брзина и претицање најчешћи узрок несрећа са смртним исходом, рекао Радовић

ПИШЕ: МИЛИЈАНА ЛАТИНОВИЋ
milijanal@glassrpske.com

За седам и по мјесеци у Српској евидентиране 6.433 саобраћајне несреће

ФОТО: АРХИВА

Папрене казне за прекршаје у саобраћају које су на снази дуже од годину нису уродиле плодом, о чему свједочи податак да су на путевима широм Републике Српске за седам и по мјесеци угашена 82 живота, што је за 18 више него у истом периоду лани.

Страх од високих казни није натјерао возаче у РС да се рјеђе друже са "чашицом" и попусте папучицу гаса, па је црни низ из прошле године настављен и у овој. Међу погинулима за само седам мјесеци ове године је 19 млађих од 30 година, а статистика ништа боља није ни у августу.

Према подацима Министарства унутрашњих послова РС, од почетка године до 23. августа евидентиране су 6.433 саобраћајне несреће, док је у истом периоду лани било око 500 саобраћајки мање.

- Од укупног броја погинулих у овој години 29 су били возачи, 13 мотоциклисти, пет бициклисти и 16 пјешака - навели су у МУП-у и додали да су у саобраћајним несрећама од почетка године теже повријеђена 372 лица.

Статистика показује да је за седам и по мјесеци лани на путевима погинуло 64, а теже повријеђено 411 особа.

У МУП-у истичу да су најкритичније саобраћајнице, јер се на њима догодило највише несреће у овој години, дионица пута од Клашнице до Прњавора, затим од Отоке до Новог Града и дио магистралног пута од Нове Тополе до Клашнице.

МЕЂУ ПОГИНУЛИМ 19 МЛАЂИХ ОД 30 ГОДИНА

Папрене казне нису опаметиле возаче, ове године повећан број погинулих

ПУТЕВИ ОДНИЈЕЛИ 82 ЖИВОТА

29 возача

13 мотоциклиста

5 бициклиста

16 пјешака

*Погинули у саобраћају у 2018. години

РАДОВИЋ: ЗА НАЈТЕЖЕ ПРЕКРШАЈЕ СЛАТИ У ЗАТВОР

Директор Агенције за безбједност саобраћаја РС Милија Радовић истиче да казне саме не могу ријешити проблем и да без превентивних кампања ни удар по џепу нема ефекта.

- Статистика је, нажалост, неумољива, посебно у јулу и августу, када је и фреквенција саобраћаја на путевима у РС највећа. Више од 80 одсто несрећа у ова два мјесеца десило се на сувом коловозу и углавном током дана. Неопрезност возача, прекомјерна брзина и претицање били су најчешћи узрок саобраћајних несрећа са смртним исходом - рекао је Радовић.

Истиче да је крајње вријеме да се покрене иницијатива за доношење новог закона о безбједности саобраћаја на путевима у БиХ.

- Закон који се примјењује је мијењан више пута и све то само ствара збрку, тешко се ико може снаћи у тим прописима. Мислим да и ми можемо примијенити нека добра рјешења из региона. У Словенији је, примјера ради, за возаче који за казне дугују више од 20.000 марака, а таквих има и код нас, предвиђено одузимање возила, док је Србија направила искорак да се за најтеже прекршаје, као што су вожња под утицајем алкохола и прекорачење брзине, иде у затвор - рекао је Радовић.

Он је подсјетио да Српска на све начине покушава да побољша безбједност у саобраћају, те да је у току набавка стационарних радара и два пресретача који ће "ловити" несавјесне возаче који јурцају друмовима.

Предсједник Удружења за унапређење безбједности саобраћаја РС Миленко Јаћимовић истиче да је црна статистика већ годинама неумољива, посебно у љетним мјесецима.

- Возачи прецјењују своје могућности, па мисле да ако је лијепо вријеме могу возити цијели дан, а умор их стигне кад-тад. У љетним мјесецима повећава се и конзумирање лијекова за алергије, а многи возачи не читају упозорења да након конзумирања тих лијекова не би требало да сједају за волан - рекао је Јаћимовић.

Законски прописи

Нови Закон о безбједности саобраћаја на путевима у БиХ ступио је на снагу 15. фебруара 2017. године, а међу одредбама које је донио највише пажње привукле су високе казне за поједине прекршаје. Тако је казна за изазивање саобраћајне несреће од 1.000 до 5.000 КМ, за вожњу са више од 1,5 промила алкохола у крви од 400 до 1.000, а исто толико и за превоз дјетета млађег од 12 година на мјесту сувозача, као и за прекорачење брзине за 30 километара на сат. За невезивање сигурносног појаса током вожње казна је од 100 до 300 КМ, а исту цијену плаћа и возач који за вријеме вожње користи мобилни телефон.

Панорама

Акција српачког Црвеног крста

Попуњавају залихе крви градишке болнице

СРБАЦ - Општинска организација Црвеног крста Србац организује у уторак акцију добровољног дарована крви која ће бити одржана у Дому здравља.

Секретарица Црвеног крста Србац Љиљана Билановић рекла је да ће то бити трећа акција у овој години и позвала све хуманисте који су у могућности да се одазову и покажу племенит гест.

- Акцију организујемо због недовољних залиха крви у Општој болници Градишка па апелујем на све вишеструке даваоце и оне који до сада нису даровали крв да нам помогну да обновимо залихе и тако некоме спасимо живот - рекла је Билановићева.

Д. Ј.

Пројекти Завода за запошљавање вриједни више од 400.000 КМ

Посао добија 78 Фочака

ФОЧА - Путем различитих пројеката Завода за запошљавање РС, вриједних више од 300.000 марака, 78 лица са подручја Фоче у наредној години засноваће радни однос у приватном и јавном сектору.

Међу новозапосленима највише ће бити демобилисаних бораца и ратних војних инвалида, дјеце палих бораца и младих, а нису запостављене ни социјалне категорије. На основу пројекта запошљавања и самозапошљавања "Заједно до посла" посао ће добити 43 лица.

- Од тога се највећи број односи на демобилисане борце

ВРС прве категорије, њих 23. Имали смо одређен број правних лица која су исказала захтјеве за запошљавање, а највише захтјева одобрено је предузећу "Бомикс" д.о.о. Фоча - рекао је руководилац Бироа за запошљавање у Фочи Милош Милић.

Позитивно је ријешено и 18 захтјева правних лица која ће укупно запослити 26 приправника са високом стручном спремом која су се налазила на евиденцији бироа у Фочи.

Међу предузећима која ће отворити врата за високообразоване младе људе и омогућити им приправнички стаж истиче се фочанско предузеће "Техногрaдња".

- Сва четири приправника која примамо нису профили који су потребни овом предузећу, али знајући шта младој особи значи први посао, опредијелили смо се да примимо дипломираног правника, историчара, професора физичког васпитања и психолога који ће обављати послове у другим установама, а ми ћемо сносити све трошкове - рекао је директор предузећа "Техногрaдња" Саво Миловановић.

Р. Ђ.

Ни 23 године након рата не престају провокације из Хрватске

Уништен билборд постављен прије неколико дана

ФОТО: АГЕНЦИЈЕ

БИЛДОРД ТРЕБИЊА ПОЦИЈЕПАН НА ВИШЕ МЈЕСТА

Требиње мета усијаних глава из Дубровника

Постављање билборда нема ниједан елемент провокације него је искључиво ријеч о промоцији која се спроводи и у близини аеродрома у Тивту и Подгорици, рекао Радић

ПИШЕ: РАТОМИР МИЈАНОВИЋ
krozrs@glassrske.com

ТРЕБИЊЕ - Док већина Требињаца и Дубровчана свакодневно посјећују једни друге, пазаре у оба града и купају се у мору, поједини дубровачки властодршци и хулигани још воде својеврстан "рат", што показује и посљедњи примјер уништавања промотивног билборда града Требиња, постављеног у Дубровнику први пут након рата.

- Билборд који је требињска Туристичка организација поставила на дионици магистралног пута ка аеродрому Чилипи у Дубровнику, поцијепан је на више мјеста - потврдио је директор те организације Марко Радић.

Он је истакао да су одмах по добијању информације да је билборд уништен контактирали загребачку фирму код које су изнајмили простор за билборд и захтијевали да буде обновљен у најкраћем могућем року.

- Билборд смо закупили од 16. августа до 16. септембра 2018. Све смо уредно платили, па очекујемо да нови билборд буде постављен у најкраћем року - навео је Радић.

Истакао је да постављање билборда нема ниједан елемент провокације него је искључиво ријеч о промоцији која се спроводи и у близини аеродрома у Тивту и Подгорици.

Иако су од завршетка рата прошле 23 године, анимозитет челника града Дубровника према Требињу и Требињцима се не смањује.

То потврђује и чињеница да је директор дубровачке Умјетничке галерије Марин Ивановић смијењен само дан након што је посјетио Требиње и присуствовао отварању изложбе познатог требињског сликара Атанасија Поповића.

Градоначелник Дубровника Мато Франковић одлучио је да смијени Ивановића јер је, како "Глас Српске" незванично сазнаје, без његове сагласности отишао у Требиње и присуствовао изложби на којој су приказана Поповићева дјела, од којих се нека чувају у дубровачкој Умјетничкој галерији.

Ватрогасци

Ватрогасци Херцеговине и Хрватске већ неколико година заједно се боре против ватрених стихија и спречавају ширење пожара из једне државе у другу. Осим тога, и требињски сезонци без проблема раде код Хрвата, а Дубровчанима све мање сметају Требињци на плажама.

СМИЈЕЊЕН ДИРЕКТОР ДУБРОВАЧКЕ ГАЛЕРИЈЕ ЗБОГ ПОСЈЕТЕ РС

Дубровачка телевизија јавила је да је Ивановић изгубио повјерење градоначелника одласком у Требиње јер се "тај град није извинио Дубровнику за ратна страдања".

Са друге стране, први човјек Требиња Лука Петровић истакао је да та локална заједница има добре односе са многим градовима и да су исту намјеру имали и са Дубровником.

- Нажалост, градоначелник Дубровника није желио да буде остварена сарадња са галеријом, а његово мишљење не дијеле многи људи у Дубровнику - рекао је Петровић.

Никола Дуновић стасао за школу

Син Мајке Храброст полази у први разред

ПРИЈЕДОР - Никола Дуновић, шестогодишњи син Јелене Трикић, познатије као Мајка Храброст, стасао је за школу и биће један од приједорских првачића који 3. септембра полазе у први разред.

Његов отац Горан истиче да ће то бити велики дан за овог бистрог дјечака.

- У настојању да му пружимо све што имају његови вршњаци, готово непримјетно, стигло је вријеме да пође у школу - рекао је Николин отац. Његова мајка је, иако тешко болесна, одбила лијечење цитостатицима у трудноћи да би подарила живот своме сину. Преминула је само 40 дана по његовом рођењу. (Срна)

Потписан уговор у Градишци

Почиње обнова Дома културе у Новој Тополи

ГРАДИШКА - Начелник Градишке Зоран Аџић и представник градишког предузећа "Бетон" у петак су потписали уговор о почетку адаптације Дома културе у Новој Тополи која ће бити финансирана донаторским средствима Владе Републике Србије.

За реконструкцију Дома културе предвиђено је 250.000 евра.

- Овај дом културе направљен је почетком 70-их година, али се сада налази у незавидној ситуацији. Укупна вриједност инвестиције је око 627.000 КМ, а рок за завршетак радова 90 дана - истакао је Аџић, који је додао да ће преостали дио новца обезбиједити општина из свог буџета.

М. В.

Општина води рачуна о чистоћи

"Комуналац" набавио десет контејнера

СРБАЦ - Комунално предузеће "Комуналац" из Срнца набавило је 10 нових контејнера за потребе одржавања градске чистоће.

Нови контејнери постављени су на шест локација у ужем градском језгру, од чега су два смјештена на паркингу у центру како би се повећао број мјеста за одлагање отпада.

- Улажемо максималан труд да у љетним мјесецима одржавамо градску чистоћу, с обзиром на већу количину отпада у том периоду - рекао је директор "Комуналца" Богољуб Билановић.

Д. Ј.

Бизнис

БЕРЗА БАЊАЛУКА

СЛУЖБЕНО БЕРЗАНСКО ТРЖИШТЕ

Назив емитента	Просјечна цијена	Промјена	Промет
Република Српска - стара девизна штедња 6	99,56	0,00	161.963,72
Република Српска - измирење ратне штете 12	84,08	0,82	75.671,04
Република Српска - измирење ратне штете 10	88,24	-0,01	47.839,85
Република Српска - измирење ратне штете 9	90,50	0,00	45.250,00
Телеком Српске а.д. Бања Лука	0,98	-0,10	9.790,00
Република Српска - измирење ратне штете 7	92,00	0,00	3.680,00
Република Српска - измирење ратне штете 1	94,20	0,00	3.297,00
Нова банка а.д. Бањалука	0,55	0,18	1.509,75
Електродистрибуција а.д. Пале	0,12	0,00	39,08

ФОНДОВИ

Назив емитента	Просјечна цијена	Промјена	Промет
АЗИФ у преобликовању Јахорина Коин а.д. Пале	1,15	0,00	0,00
АЗИФ у преобл. Полара инвест фонд а.д. Бањалука	3,00	0,00	0,00
ДУИФ Инвест нова а.д. - ОМИФ Инвест нова	0,11	0,00	0,00
DUIF Kristal Invest a.d. - OAIF Opportunity Fund	4,26	0,00	736,98
DUIF Kristal Invest a.d. - OMIF Future Fund	9,41	-0,74	22.676,79
DUIF Kristal Invest a.d. - OMIF Maximus Fund	3,61	-2,17	11.938,54
DUIF Management Solutions - OAIF Profit Plus	1,20	0,00	0,00
DUIF Management Solutions - OMIF VB Fond	2,20	0,00	0,00
ДУИФ Полара Инвест а.д. - ОАИФ Адриатик Балансед	2,95	0,00	0,00
ЗАИФ у преобл. Борс инвест фонд а.д. Бањалука	1,81	0,00	0,00
ЗАИФ у преобл. Еуроинвестмент фонд а.д. Бањалука	6,00	2,56	1.086,00
ЗАИФ у преобл. Привредник инвест а.д. Бањалука	1,69	0,00	0,00
ЗАИФ у преобликовању ВИБ фонд а.д. Бањалука	3,00	0,00	0,00
ЗИФ Униоинвест а.д. Бијељина	0,40	0,00	0,00
ЗМИФ у преобл. Активa инвест фонд а.д. Бањалука	3,50	0,00	0,00
ЗМИФ у преобл. Балкан инвест. фонд а.д. Бањалука	2,50	2,04	50,00
ЗМИФ у пр.. Инвест нова фонд а.д. Бијељина - у лик.	0,00	0,00	0,00
ЗМИФ у преобл. Кристал инвест фонд а.д. Бањалука	0,02	0,00	139,02
ЗМИФ у преобл. Цептер фонд а.д. Бањалука	0,50	-1,57	87,85

БЕРЗА САРАЈЕВО

КОТАЦИЈА КОМПАНИЈА

Дионичко друштво	Средњи курс	Промјена курса	Вриједност
Босналијек д.д. Сарајево	12.00	0.00	300
Сарајевска Пивара д.д. Сарајево	16.48	-1.32	6,591.52

КОТАЦИЈА ФОНДОВА

Дионичко друштво	Средњи курс	Промјена курса	Вриједност
ЗИФ Еурофонд-1 д.д. Сарајево	0.53	-8.62	11,130.00
ЗИФ Проф Плус д.д. Сарајево	3.50	0.00	3,510.50

КОТАЦИЈА ОБВЕЗНИЦА

Дионичко друштво	Средњи курс	Промјена курса	Вриједност
ФБиХ обвезнице ратна потраживања сер. А	98.51	0.01	1,310.13
ФБиХ обвезнице ратна потраживања сер. Б	98.00	-0.07	1,136.80

ДОБИТНИК
ЗАИФ У ПРЕОБЛ. ЕУРОИНВЕСТМЕНТ ФОНД БАЊАЛУКА

Цијена (КМ)	Промјена
6,00	+2,56%

ГУБИТНИК
DUIF KRISTAL INVEST - OMIF MAXIMUS FUND

Цијена (КМ)	Промјена
3,61	-2,17%

СВЈЕТСКИ ИНДЕКСИ

Европске берзе

Индекс	Вриједност	Промјена
FTSE 100 (Aug 24)	7,575.87	0.17
CAC 40 (Aug 24)	5,433.10	0.25
DAX (Aug 24)	12,377.98	0.1

Америчке берзе

Индекс	Вриједност	Промјена
Nasdaq (Aug 23)	7,878.46	-0.14

Азијске берзе

Индекс	Вриједност	Промјена
Nikkei 225 (Aug 24)	22,410.82	0.84
Straits Times (Aug 24)	3,249.89	-1.15
Hang Seng (Aug 24)	27,790.46	-0.43

Фирме из РС могу одговорити захтјевима пољских компанија
ФОТО: АРХИВА

Домаћа предузећа желе да сарађују с иностраним компанијама

Пољаци стижу по партнере из Српске

За форум су одабране управо оне компаније које могу да сарађују са предузећима из Пољске. Вјерујемо да ће до те сарадње свакако и доћи, казао Ковачевић

ПИШЕ: МАРИЈАНА МИЉИЋ
marijanam@glassrpske.com

БАЊАЛУКА - Српску ће у понедјељак посјетити представници 15 компанија из Пољске са којима ће том приликом око 25 домаћих предузећа покушати да уговори сарадњу.

Привредна комора РС и Републичка агенција за развој малих и средњих предузећа у оквиру Европске мреже предузетништва организују долазак пољских привредника. Том приликом биће одржан и форум у Административном центру Владе РС на којем ће домаћа предузећа имати шансу да се упознају са колегама из Пољске и уговоре сарадњу.

У Републичкој агенцији за развој малих и средњих предузећа казали су да се пријавило око 25 домаћих фирми за састанке са 15 компанија из Пољске које траже потенцијалне добављаче из области текстила, прехране и козметике.

У Влади РС истичу да пољски привредници долазе из покрајине Доња Шлезија, са којом Српска има потписан споразум о сарадњи.

- Тај споразум потписан је у фебруару ове године и тада је планирана посјета привредника из Пољске и одржавање форума у Бањалуци. Ово је први форум на којем ће домаћа предузећа имати прилику да се упознају и остваре пословне контакте са компанијама из Доње Шлезије. Такође, биће одржан и састанак са представницима Владе РС на којем ће бити ријечи о европским фондовима, сарадњи у области културе, туризма и привреде и новим активностима у складу са потписаним споразумом - рекао је помоћник министра за економске односе и регионалну сарадњу Немања Ковачевић.

Нагласио је да Српска има предузећа која могу одговорити захтјевима компанија из Пољске. Вјерујемо да ће до те сарадње свакако и доћи - казао је Ковачевић.

Сектори из којих се траже добављачи

*ТЕКСТИЛ
*ПРЕХРАНА
*КОЗМЕТИКА

ФОРУМ ОРГАНИЗОВАН НА ОСНОВУ СПОРАЗУМА СА ДОЊОМ ШЛЕЗИЈОМ

Нагласио је да Министарство за економске односе и регионалну сарадњу свакодневно ради на успостављању контаката између домаћих и страних предузећа, како путем промотивних кампања, тако и путем представништава Српске у иностранству.

- То постижемо и путем склапања споразума са регијама у Европи и свијету и увијек тражимо да једна од ставки у тим документима буде организовање привредних форума како бисмо освојили нова тржишта и нашли нове партнере за наше компаније. То је континуиран процес - навео је Ковачевић.

СТК БиХ

Генератор развоја 300 компанија

САРАЈЕВО - Топ 300 великих, средњих и малих компанија у БиХ остварује 6.130.000.000 КМ или више од 60 одсто укупног извоза БиХ, рекао је у петак потпредсједник Спољнотрговинске коморе (СТК) БиХ Вјекослав Вуковић. Он је у Сарајеву, поводом представљања пројекта "100 највећих", 31. додјеле признања најуспјешнијим компанијама у БиХ, истакао да је ових 300 фирми генератор привредног развоја. (Срна)

NOVA BANKA
ZA DOBRA NOVA VREMENA

KURSNA LISTA
Važi za dan 25.8.2018.

0800 50011 www.novabanka.com wap.novabanka.com

VALUTA			Paritet	Kupovni kurs za efektivu	Prodajni kurs za efektivu
Naziv	Šifra	Oznaka			
AUSTRALIJSKI DOLAR	036	AUD	1	1.189422	1.257213
KANADSKI DOLAR	124	CAD	1	1.252827	1.317405
HRVATSKA KUNA	191	HRK	100	25.636006	26.687739
DANSKA KRUNA	208	DKK	1	0.256436	0.267448
JEN	392	JPY	100	1.483137	1.546830
NORVEŠKA KRUNA	578	NOK	1	0.194699	0.205796
ŠVEDSKA KRUNA	752	SEK	1	0.178318	0.188482
ŠVAJCARSKI FRANAK	756	CHF	1	1.669611	1.750260
FUNTA STERLINGA	826	GBP	1	2.088098	2.211693
AMERIČKI DOLAR	840	USD	1	1.642235	1.730001
SRPSKI DINAR	941	RSD	100	1.585776	1.696681
TURSKA LIRA	949	TRY	1	0.258533	0.286950
EVRO	978	EUR	1	1.955830	1.955830

Banka zadržava pravo promjene kursne liste.
Provizija na otkup EUR-a 0,65% i na prodaju EUR-a 0,30%.

Хроника

Ухапшен челник предузећа из Лукавца

Директор осумњичен за загађење ваздуха и воде

ЛУКАВАЦ - Генерални директор Глобал Испат коксне индустрије Лукавац (ГИКИЛ) Дебасиш Гангулу ухапшен је због сумње да је одговоран за загађење воде и ваздуха због емисије штетног отпада из овог предузећа.

Гангулу је ухапшен по налогу тузланског Кантоналног тужилаштва, а након испитивања у полицији биће предат у надлежност овој правосудној институцији. Федерална управа за инспекцијске послове у сриједу је издала рјешење о обустави рада ГИКИЛ-а због несавјесног пословања који је био штетан по околину. Спорни су били погони за производњу кокса, хемијских производа и енергије. Ова фирма има рок од мјесец да обустави рад.

Н. Б.

Бањалука

Пуцао испред кафића

БАЊАЛУКА - Полиција је ухапсила Бањалучане А. К. (41) и А. Б. (35) након што је испаљен хитац из пиштоља испред кафића у улици Краља Петра Првог Карађорђевића.

А. Б. је осумњичен да је из торбице А. К. извукао оружје и пуцао. Незванично сазнајемо да је истрага показала да мета напада није била џамија Ферхадија, која се налази у близини кафића, већ да је хитац испаљен у другом смјеру.

Н. Б.

Откривени наркотици у Зворнику

Кокаин и динамит крио у мајчиној кући

ЗВОРНИК - Иван К. (22) из Зворника испитан је након што је полиција пронашла марихуану, кокаин и динамит у кући у којој живи са мајком.

Полиција је на основу наредбе Основног суда претресла кућу и возило које користи Зворничанин.

- Пронашли смо три кесице са сјеменкама индијске конопље, два пакетића марихуане, пет кесица у којима је био кокаин, три мрвилице, детонаторску капислу и динамит - навели су у Полицијској управи Зворник.

Додали су да ће након документовања предмета против И. К. поднијети извјештај надлежном тужилаштву.

- Осумњиченог теретимо за омогућавање уживања опојних дрога, као и за недозвољену производњу и промет оружја или експлозивних материја - навели су у полицији.

Претпоставља се да су наркотици били намијењени за продају. Иван К. је одраније познат полицији по уживању дрога, као и по тучама и нарушавању јавног реда и мира.

Н. Б.

Добојлије пријављене Окружном тужилаштву

Проваљивали у фирме, крали чак и играчке

ПЕТРОВО - Чедо Г. (55) и Мирко Ђ. (36) из Добоја осумњичени су да су из три предузећа на подручју Петрова украли неколико електромотора, више каблова и других разних предмета од пластике у вриједности 54.400 КМ, сазнаје "Глас Српске".

ОПЕЉЕШИЛИ ТРИ ПРЕДУЗЕЋА ЗА 54.400 КМ

Према незваничним информацијама, они су опељешили фирме "Транспластик", "Озрен транспорт" и "Данбих пласт" током 2017. и 2018. године. Незванично сазнајемо да су, између осталог, крали чак и саксије и пластичке играчке које производи фирма "Транспластик".

Извор близак истрази је рекао да су они углавном користили окриље ноћи, те проваљивали у фирме и крали све што су могли да продају.

- Сјекли су и крали електрокаблове, радијаторе, а чак су вадили електромоторе из машина за прераду пластике. Све су то односили и оно што су могли препродавали - казао је овај извор "Гласа Српске".

Према његовим ријечима, једна од провала за коју постоје индиције да су урадили осумњичени почињена је у фебруару прошле године у фирми "Транспластик". Тада је утврђено да су лопови однијели неколико електромотора, саксија и играчака.

Полицијска управа Добој, наводећи иницијале, саопштила је да је против Чеде Г. и Мирка. Ђ. поднесен извјештај Окружном јавном тужилаштву Добој због тешке крађе и крађе.

- Осумњичене Ч. Г. и М. Ђ. теретимо да су током 2017. и 2018. године на подручју општине Петрово провалили у три предузећа. Крали су готове производе од пластике, електромоторе и друге предмете. Тим крађама начинили су штету од око 54.400 КМ - казали су у полицији у Добоју не наводећи друге детаље.

Додали су да је код осумњичених приликом хапшења пронађен дио украдених предмета и враћен власницима.

Н. Т.

ПИШЕ: НЕБОЈША ТОМАШЕВИЋ
ntomasevic@glassrpske.com

БАЊАЛУКА - Звјездан Барјактарић (22) из Бањалуке, одраније познат по кривичним дјелима, оптужен је за шверц марихуане, коју је у више наврата продавао по цијени од 10 КМ за пакетић.

Против њега оптужницу је подигло бањалучко Окружно тужилаштво, а недавно ју је потврдио и Окружни суд у Бањалуци. Оптужница Барјактарића терети да је марихуану продавао од 1. јуна 2016. до 14. априла ове године на подручју Бањалуке. У оптужници је прецизирано да је дрогу скривену држао код себе и продавао је чак и тинејџеру.

- Оптужени Барјактарић је од 1. јуна до 21. октобра 2016. године пет-шест пута продао марихуану Бањалучанину М. А. Дрогу му је продавао у пакетићима по цијени од 10 марака - прецизирано је у оптужници.

ОМАМИЛИ ПСЕ КАКО БИ УКРАЛИ BMW

Даље се наводи да то није једино кривично дјело које је починио. Барјактарића терете да је од 1. новембра прошле до 14. априла ове године продавао марихуану седамнаестогодишњем К. Д. те да му је дрогу продао од десет до 15 пута. Такође, цијена је била 10 КМ за пакетић.

Овај оптужени нарко-дилер откривен је и ухапшен 7. априла ове године када је код њега бањалучка полиција пронашла 41,46 грама марихуане. Утврђено је да је и ову дрогу планирао да прода, али је у томе спријечен хапшењем.

Барјактарић је познат полицији као преступник и више пута је хапшен због разних кривичних дјела. У жижу јавности доспио је и средином априла ове године, када је ножем избо малољетника у центру Бањалуке у кафићу "Паб лајф".

Барјактарићу је тада то био други инцидент у којем је учествовао у само неколико дана. Полиција га је сумњичила и да је 11. априла са Драганом С. учествовао у још једној тучи. Тада је до обрачуна дошло у једном кафићу у бањалучкој улици Патре. Осим по тучама и шверцу дроге, Барјактарић је познат и по крађама аутомобила. У мају прошле године хапшен је због сумње да је са још једним мушкарцем учествовао у крађи BMW-а вриједног око 15.000 марака.

Они су том приликом прво онеспособили псе испред куће у бањалучкој улици Јована Стерије Поповића, а потом украли возило и побјегли. Међутим, бјекство није дуго трајало, већ их је полиција пронашла и ухапсила.

ЗВЈЕЗДАН БАРЈАКТАРИЋ ОПТУЖЕН ЗА ШВЕРЦ НАРКОТИКА

Тинејџеру продавао марихуану

Оптужница Барјактарића терети да је марихуану продавао од 1. јуна 2016. до 14. априла ове године у Бањалуци. У оптужници прецизирано да је дрогу скривену држао код себе и продавао је чак и тинејџеру

Полиција пронашла марихуану приликом хапшења

Окружно тужилаштво Бањалука

ФОТО: АГЕНЦИЈЕ

БАРЈАКТАРИЋ ПОЗНАТ ПОЛИЦИЈИ КАО ПРЕСТУПНИК

Осуђен

Звјездан Барјактарић осуђен је у Основном суду у Бањалуци на 10 мјесеци затвора због наношења повреда малољетнику. Пресуди је претходио споразум о признању кривице, који је он закључио са тужилаштвом. Овај инцидент се десио 14. априла, када је послије краће свађе у кафићу "Паб лајф" ножем избо седамнаестогодишњака. Малољетника је убо у груди, леђа и надлактицу. Повријеђени је послије напада превезен у Универзитетски клинички центар Републике Српске, гдје се опоравио.

Регион

Градоначелник Осијека о таласу исељавања

Вркић: Срба и Хрвата неће бити ако не сарађујемо

ОСИЈЕК - Градоначелник Осијека Ивица Вркић позвао је у петак грађане Србије и Хрватске да сарађују и упозорио да се, због таласа исељавања људи из тих двију земаља, као и због таласа миграција у Европи, може догодити да ни Срби, ни Хрвати за неколико деценија више не живе на овим просторима.

- Буду ли миграције наставиле да се овако интензивирају, ми Хрвати и Срби ћемо се због социјалних потреба интегрисати. То ћемо радити јер смо блиски, без обзира на то што се у овим условима ради на томе да се прикаже у медијима да нисмо блиски. Ова демографска несрећа која је запљуснула Европу, ова масовна исељавања младих из региона прилика су да покушамо да живимо боље - рекао је Вркић. (Танјуг)

ОПОЗИЦИЈА МОРА ДА ПРЕКИНЕ СА ЦИКЛИЧНИМ НАЈАВАМА ЈАЛОВИХ ПЛАТФОРМИ, ПРИЈЕТЊАМА ПРАЗНИМ ПУШКАМА И ИЗ КОРИЈЕНА ПРОМИЈЕНИ НАЧИН ДЈЕЛОВАЊА.

БОРИС РАОНИЋ, ИЗВРШНИ ДИРЕКТОР ГРАЂАНСКЕ АЛИЈАНСЕ

Групе отказале наступ након што су их напали ветерани

Фестивал ојкаче одгођен због пријетњи учесницима

ЗАГРЕБ - Трећи фестивал ојкаче, који је у суботу требало да буде одржан у Хрватском дому у Петрињи, одгођен је за новембар ове године пошто је 12 од укупно 13 пријављених група отказало учешће због противљења ветерана посљедњег рата који су тражили његову забрану или измјештање.

Ријеч је о музичком догађају, најстаријој врсти пјевања у Хрватској, која је на захтјев те државе уврштена прије осам година на листу УНЕСКО-а као угрожена нематеријална културна баштина којој је потребна хитна заштита.

Хрватски ветерани, међутим, сматрају да фестивал може да буде одржан, али, како кажу, не у њиховом граду јер није дио хрватске традиције. За вријеме припрема и одржавања прва два фестивала организатори и извођачи програма доживљавали су низ пријетњи, као и притисака на извођаче и јавност.

Кажу да су доживјели провокације, вријеђања, омаловажавања, ружне псовке упућене извођачима, застрашивања, чак и уништавања имовине извођача, односно каменовање и разбијање аутомобила учесника другог фестивала из БиХ. (Танјуг)

ДОБРА ВИЈЕСТ

ХЕРЦЕГ НОВИ

Мјештанин села Бјелотина у залеђу Херцег Новог Крсто Ћировић спасен је из јаме дубоке 50 метара у коју је пао и није животно угрожен. Ћировић, је пао низ камену стрмину. Акција спасавања трајала је скоро четири часа.

ПОДГОРИЦА

У саобраћајној несрећи на булевару према Голубовцима, код КАП-а, лакше су повријеђене двије особе. Како је речено из полиције повријеђени су пребачени у Ургентни центар Клиничког центра.

ЛОША ВИЈЕСТ

Црна Гора

Младићи из Србије претучени у Сутомору

СУТОМОРЕ - Службеници МУП-а Црне Горе ухапсили су у Бару осумњиченог за наношење тешких повреда двојици младића из Руме, саопштио је МУП. Брзом акцијом службеника Центра безбједности Бар слободе је лишен В. П. (19) из Бара, који је осумњичен да је у Сутомору 23. августа починио кривично дјело тешка тјелесна повреда и кривично дјело насилничко понашање.

Дежурна служба Центра безбједности Бар добила је обавјештење из Хитне медицинске помоћи да је у њихове просторије, у пратњи другова, у несвјесном стању доведен Н. С. (19) из Руме и да је тјелесне повреде задобио у алкохолисаном стању, односно да се самоповриједио приликом пада, саопштио је МУП Црне Горе. Г. С. (19) из Руме, познаник Н. С., такође је задобио тешке повреде у виду фрактуре вилице. (Агенције)

Представници омбудсмана тврде

Права Саре Видак се поштују у притвору

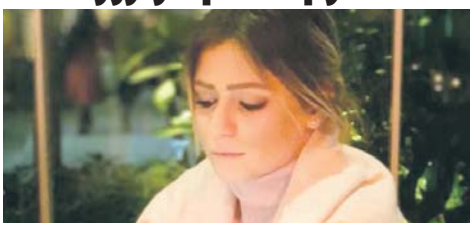

ПОДГОРИЦА - Представници институције омбудсмана у Црној Гори посјетили су српску држављанку Сару Видак која се налази у притвору у Спужу и констатовали да се њена права у притвору поштују.

Сара Видак је рекла да сматра да случај није етнички мотивисан, али да се осјећа недужном. Додала је да читаву ситуацију сматра великим неспоразумом и да никада није имала проблема са правосудним органима.

Како се наводи, разговор је обављен у просторијама Истражног затвора у Спужу, а посјета је извршена по замолници заштитника грађана Србије Зорана Пашалића.

Том приликом Сара Видак је представницима институције омбудсмана рекла да сматра неоснованим притварање.

Сара Видак је оптужена да је напала судију Прекршајног суда у Котору Јелену Станишић док је обављала службену дужност, а наводно због изречене казне од 90 евра за саобраћајни прекршај Саринном момку. (Агенције)

Афера 'Хотмејл" поново дрма Владу Хрватске

Опозиција тражи расписивање избора

Бернардић: Оставка би била морални чин, али ова Влада нема морала

ФОТО: АГЕНЦИЈЕ

ГРМОЈА ТРАЖИ ЈАВНО САСЛУШАЊЕ МАРТИНЕ ДАЛИЋ

Из транскрипата свједочења бивше потпредсједнице Владе Мартине Далић постало је јасно да су сви све знали и да су лагали, од Пленковића преко Здравка Марића до Мартине Далић и Анте Рамљака, изјавио Бернардић

ЗАГРЕБ - Предсједник СДП-а Давор Бернардић изјавио је у петак да премијер Андреј Пленковић, не само да је све знао и лагао, већ је био вођа операције извлачења више од 500 милиона куна из "Агрокора".

- Оставка би била морални чин, али ова влада нема морала па ћемо и даље инсистирати на расписивању избора јер се ове ствари не смију толерисати због наше будућности - казао је Бернардић.

Најавио је да ће поновно у саборску процедуру упутити захтјев за распуштање Сабора и расписивање нових избора.

- Из објављених транскрипата свједочења бивше потпредсједнице Владе Мартине Далић пред УСКОК-ом постало је јасно да су сви све знали и да су лагали, од Пленковића преко Здравка Марића до Мартине Далић и Анте Рамљака. Били смо у праву када смо због тајних састанака у Влади и изван ње тврдили да је ријеч о трговању повлаштеним информацијама и инсистирали да истражна комисија за "Агрокор" утврди чињенице - рекао је шеф СДП-а.

Позвао је Пленковића да објасни хрватској јавности због којих су разлога морали отићи министарка Далић и управник Рамљак.

- Отишли су јер су савјетници извукли новац из "Агрокора", а послије је то признао и Пленковић када их је позвао да врате тај новац - рекао је челник СДП-а.

Поводом дијела исказа УСКОК-у у којем бивша министарка привреде и потпредсједница Владе Хрватске Мартина Далић наводи да је спријечила објављивање садржаја састанка о државној интервенцији у "Агрокору", политички секретар Моста Никола Грмоја захтијева хитно сазивање тематске сједнице Одбора за информирање, информатизацију и медије и јавно саслушање Мартине Далић.

Далић и Пленковић

МЕДИЈИ ОБЈАВИЛИ ТРАНСКРИПТ ИСКАЗА ДАЛИЋЕВЕ У ТУЖИЛАШТВУ

- О томе колико досеже ароганција и безобразлук актуелне Владе, много говори и чињеница да је Далићева ноншалантно, као да је ријеч о посве уобичајеном поступку, у своме исказу УСКОК-у навела да је лично спријечила објављивање одређених информација. Сада је очито да је министарка Далић користила медије као свој лични промотивни канал и при том од хрватске јавности скривала важне информације о "Агрокору" - устврдио је Грмоја.

Афера "Хотмејл" у вези са случајем "Агрокор" поново је у центру пажње хрватских медија, након што су медији објавили транскрипт исказа Мартине Далић у Државном тужилаштву, а одмах потом је директор хрватске тајне службе Данијел Маркић боравио на Банским дворима. (Агенције)

Србија

Покренута нова кампања

Фондација тражи увођење казне доживотног затвора

БЕОГРАД - Фондација "Тијана Јурић" покренула је нову кампању "Ћутање није решење. Заштитите децу".

Кампања је покренута зарад подсјећања државе и поновног скретања пажње јавности о потреби за увођењем казне доживотног затвора. Кампања је почела припремом билборда који ће у наредних мјесец бити постављени у двадесет градова у Србији а рјешења која ће се наћи на билбордима приказују уплакану дјецу и слогане "160.000 потписа није довољно?", "Колико још деце треба да изгубимо?", "Ћутање није решење. Заштитите децу".

- Ми нећемо стати док се нешто не промени, а подсјећам, захтевамо да се Кривични закон измени увођењем казне доживотног затвора за најтеже облике тешких кривичних дела - рекао је Игор Јурић, оснивач Фондације "Тијана Јурић".

КАДА РАЗГОВАРАМ СА АМФИЛОХИЈЕМ, ОСЕЋАМ СЕ КАО ДА САМ БИО НА РЕХАБИЛИТАЦИЈИ. ТО ЈЕ ОДМОР ЗА МОЗАК.

ВЕЛИМИР ИЛИЋ, ПРЕДСЈЕДНИК НОВЕ СРБИЈЕ

Двојица мајстора преминула усљед интервенције на расхладном уређају

Двије особе погинуле у Народној библиотеци

БЕОГРАД - Двојица мушкараца преминула су у петак у Народној библиотеци у Београду, потврђено је у Хитној помоћи.

Хитна помоћ је примила позив да се двије особе гуше и да је у питању највјероватније гушење отровним гасом због квара на расхладном уређају. Љекарске екипе су, међутим, по доласку могле само да констатују смрт два мушкарца, једног од око 30 година и другог од око 50 година.

Систем за расхлађивање у Народној библиотеци изненада је почео да испушта отровна испарења и почео је да гуши људе, због чега су алармирани ватрогасци и Хитна помоћ.

Сви који су се затекли у згради су евакуисани, а очевици причају да се претходно зачула и мања експлозија.

- Експлозија је, како се испоставило, последица тога што су се активирале боце за гас. Преминули мушкарци су мајстори који долазе на сваких шест месеци да провере те уређаје. Како су отворили врата, тако је експлодирало и они су страдали - прича радник из магацина у Народној библиотеци. (Агенције)

ДОБРА ВИЈЕСТ

БЕОГРАД

Доктор Милош Матковић са Клинике за кардиохирургију одбио је понуду за посао у иностранству јер каже да жели да се пробуди и ради у својој земљи. Око 40 трансплантација у Србији и Француској извршио је током каријере.

Александар Вучић о исходу дијалога Београда и Приштине

Сви ће помало изгубити у споразуму са Албанцима

Да сачекамо резултате па да видимо ко је шта добио, а шта изгубио, рекао Вучић и додао да ће наредних дана видјети и предсједника Косова Хашима Тачија и премијера Албаније Едија Раму

Вучић: Врло тешко постићи договор са Албанцима

ФОТО: АРХИВА

СРБИ СА КОСОВА СЕ И ДАЉЕ ТИХО ИСЕЉАВАЈУ

БЕОГРАД - Предсједник Србије Александар Вучић изјавио је у петак да Београд и Приштина нису ни близу договора, али да ће обавијестити грађане ако до договора дође.

Вучић је додао и да ће представити тај споразум.

- Врло је тешко постићи било какав договор. Нисмо близу договора, договора нема... Да смо ми близу решења нисмо, много смо далеко... Ако буде дошло до договора обавестићу народ комплетно - рекао је Вучић.

Упитан о томе што Албанци из Бујановца, Прешева и Медвеђе иду у Тирану на разговоре, Вучић је рекао да нема страхове од кандидовања тема и жеља многих које се нису промениле.

- Да сачекамо резултате па да видимо ко је шта добио, а шта изгубио. У евентуалном споразуму са Албанцима морамо да знамо да смо сви помало изгубили - рекао је Вучић.

Он је додао да ће наредних дана видјети и предсједника Косова Хашима Тачија и премијера Албаније Едија Раму.

Вучић каже да се Срби са Косова и даље "тихо исељавају", да држава то покушава на различите начине да спријечи, поред осталог и куповином земљишта, али да тешко иде.

Албанци траже помоћ Тиране

Представници Албанаца из три општине на југу Србије од власти у Тирани тражили су већи ангажман у вези са питањем права Албанаца у Србији. То је изјавио предсједник општине Бујановац Шаип Камбери.

Камбери је у Београду рекао да су тражили да се Албанија заложи за права Албанаца и да буде присутнија у погледу инвестиција у Бујановцу, Медвеђи и Прешеву. Он је додао да су добили потврду да ће се преко постојећих механизама Влада Албаније залагати за њихова права.

Предсједник је рекао да му је најсмјешније када о Чаглавици надомак Приштине причају они који су српску земљу у том мјесту продали Албанцима.

- Када се појави Мома Трајковић и говори о томе дође ми да се ухватим за главу и кажем 'шта је ово'... Ви који сте препродали пола српске земље у околини Приштине да нам данас солите памет на који начин да штитимо своје интересе - рекао је Вучић.

ВУЧИЋ: СОЛЕ НАМ ПАМЕТ ОНИ КОЈИ СУ ПРОДАВАЛИ СРПСКУ ЗЕМЉУ

Он је нагласио да у мјесту које је било симбол српске државности, Косову Пољу, данас више нема Срба, а да их је мало остало у Бресју, Угљару, Чаглавици.

- Мало је Срба остало или их нема у тим местима због стручњака који су носили кишобран Мадлен Олбрајт и тако бринули о Србији. Они нам данас држе патриотске придике - нагласио је он. (Агенције)

Косово

Фого: КФОР спреман да одржи безбједност

ПРИШТИНА - Снаге КФОР-а ће сачувати мир на Косову и Метохији без обзира на могуће будуће безбједносне изазове, рекао је у петак командант здружених снага НАТО-а, адмирал Џејмс Фого.

На питање о евентуалној дестабилизацији, усљед идеја о промјени граница на Косову и Метохији, Фого одговара да су границе у региону одређене међународним споразумима и да је дио те регионалне безбједности и Војска Србије.

- НАТО је с око 4.000 војника КФОР-а и двадесетак хеликоптера оспособљених за сваку акцију спреман да на Косову одржи безбједност у случају било каквог сценарија који би могао да произађе из договора Београда и Приштине. Одлично сарађујемо са српским снагама преко границе, са којима имамо заједничке патроле - рекао је Фого. (Агенције)

КРАЉЕВО

У мјесту Добре Стране код Краљева у судару аутомобила и камиона погинула је једна особа. Саобраћајна несрећа се догодила у петак око осам часова. Сударили су се путнички аутомобил чачанских регистарских ознака и камион.

ЛОША ВИЈЕСТ

Србија укратко

Палма поново дијелио по 25 евра

ЈАГОДИНА - Предсједник Скупштине града Јагодина Драган Марковић Палма уприличио је пријем за родитеље са више дјеце, старе, болесне, незапослене, којима је уручена и једнократна новчана помоћ.

Родитељи са више дјеце из буџета су добили по 3.000 динара (25 евра) по дјетету, а болесни за лијекове, стари и незапослени по 2.000 динара и препоруку да се јаве ради запослења у неку од фабрика у Јагодини.

Он је додао да је "за помоћ дошло око 2.100 грађана" и истакао да постоји критеријум Градског центра за социјални рад по коме се деле ове паре". У парку испреде зграде Градске скупштине разни грађани, стари, мајке са дјецом су се почели скупљати још око пет сати ујутру. (Агенције)

Тромјесечни војни рок коштао би 100 милиона €

БЕОГРАД - Предсједник Србије Александар Вучић изјавио је да би увођење обавезног војног рока од три мјесеца, према његовим процјенама, коштало државу између 90 и 100 милиона евра. Он је рекао да су се процјене бившег министра одбране Србије Зорана Ђорђевића о 600 милиона евра односиле на једну годину.

- То би значило да је за пола године 300 милиона, а на три месеца 150 милиона евра. Ми смо рачунали да је за три месеца то између 90 и 100 милиона евра - рекао је Вучић.

Он је истакао да ће одлука о обавезном служењу војног рока бити донесена у складу са интересима државе. (Срна)

Свијет

НАСА је упозорила да се свемиром креће астероид великих димензија назван "2016 НФ23", који се сматра потенцијално опасним. Процијењено је да је овај астероид величине 160 метара и креће се брзином од преко 32.000 километара на сат.

Овај огромни астероид ће поред Земље проћи на удаљености од око 4,5 милиона километара, а НАСА га сматра потенцијално опасним, јер би у случају судара са Земљом, удар био толико јак да би потпуно уништио један град са више милиона становника.

TOP STORIES CNN

Хавај

Туристи спасени од урагана

ХОНОЛУЛУ - Хитне службе спасиле су пет туриста из Калифорније на Хавајима, које је захватио ураган "Лејн". Једна од спасених туриста, Сузен Демера, изјавила је да је надомак куће текао поточић са водопадом, али да се у року од 24 часа претворио у бујицу због обилних киша које је донио ураган "Лејн".

- Било је то невјероватно искуство, јер нисмо очекивали ураган током нашег одмора - рекла је она за АП. (Агенције)

Сергеј Рјабков упозорио Вашингтон

Американци да престану да хапсе Русе широм свијета

МОСКВА - Сједињене Америчке Државе морају престати да хапсе руске држављане широм свијета на основу лажних оптужби, изјавио је замјеник руског министра спољних послова Сергеј Рјабков.

Он је у интервјуу магазину за међународне послове рекао да Русија захтијева окончање "глобалног лова" на руске држављане, заснованог на лажним оптужбама.

- САД морају то окончати. У бројним случајевима држављани Русије су хапшени на основу америчких налога или чак без њих - рекао је Рјабков.

Према његовим ријечима, Вашингтон покушава да изврши притисак на Москву.

- Коришћењем тих метода америчка администрација покушава да утиче на нашу земљу. Уколико је Вашингтон заинтересован за побољшање односа са Русијом, требало би најприје да се понаша хумано у таквим случајевима. Такозване америчке агенције за спровођење закона само желе да постигну сопствене циљеве - рекао је Рјабков. (Агенције)

ТРАГЕДИЈА УЗДРМАЛА ХОЛАНДИЈУ

ПОЛИТИЧАРКА се убила јер су је силовали мигранти

Два дана прије него што је подигла руку на себе, Вили Диле је емитовала видео-снимак у којем је навела да су је муслимани напаствовали, и да полиција и владајућа странка заташкавају случај

ХАГ - Некадашњи посланик Градске скупштине у Хагу Вили Диле (53), која је извршила самоубиство након што је објавила да су је силовали мигранти.

Ова мигрантска афера данима потреса Холандију, а јавност је узнемирена што је ова трагедија обавијена велом тајне. Објава Вили Диле на друштвеним мрежама је брзо уклоњена, а полиција признаје да је обавијештена о силовању, али да посланица није пријавила починиоце.

Пошто је Диле пронађена мртва, то је изазвало жестоко реаговање дијела јавности и сумње у рад холандских власти и полиције.

Мигранти пружроковали смрт жене
ФОТО: АГЕНЦИЈЕ

ТВРДИЛА ДА ЈЕ СИЛОВАЊЕ БИЛО НАРУЧЕНО

Два дана прије него што се убила, Диле је емитовала видео у којем је навела да су је силовали мигранти, што су, наводно, заташкали и полиција и владајућа странка.

Након реаговања, снимак је убрзо избрисан и догађај се покушава заташкати, наводе портали.

Вили Диле била је члан Странке за слободу и залагала се за обустављање илегалних миграција.

У снимку који је узнемирио јавност навела је да су је "муслимани групно силовали", уз оцјену да је "силовање било наручено у оквиру кампање застрашивања владајуће странке која подржава отворене границе".

Она је изјавила на видеоснимку да је суочена са застрашујућим пријетњама, те да су је присиљавали да ћути о мигрантском насиљу.

Вили Диле није могла да поднесе срамоту

"Мрзе жене, мрзе мене"

Вили Диле је поручила да напушта политику јер се бојала да би неко могао да повриједи њену дјецу.

– Не могу живјети са тим. Ти људи мрзе жене, а мрзе и мене – рекла је прије смрти Диле.

НИСУ ЖЕЉЕЛИ ДА СЕ ЈАВЉА У ГРАДСКОЈ СКУПШТИНИ ХАГА

- Желим да свијет зна истину. Дана 15. марта 2017. године отета сам, силована и нападнута од групе муслимана због тога што су жељели да се више не јављам за ријеч у Градској скупштини у Хагу - навела је она у опроштајном снимку.

Видео је убрзо избрисан са "Фејсбука", а полиција је након самоубиства саопштила да их је Диле обавијестила о силовању, али да није поднијела пријаву. (Агенције)

Високи суд Јужне Кореје

Бившој предсједници 25 година робије

СЕУЛ - Јужнокорејски Високи суд продужио је затворску казну бившој предсједници Парк Геун Хје (66) на 25 година и новчану казну од 17,8 милиона долара због корупције и злоупотребе службеног положаја. Суд је саопштио да Парк има седам дана да уложи жалбу на ту пресуду, преноси АП.

Окружни суд је у априлу осудио Парк на 24 године и 16,8 милиона долара због давања мита, изнуде, злоупотребе службеног положаја и других оптужби.

Пресуда је донесена годину након што је свргнута са власти, а послије вишемјесечних протеста због корупцијског скандала због којег је ухапшено још неколико званичника. (Агенције)

Државни медији Сјеверне Кореје

Јапан омраженији непријатељ од САД

- Јапан је по свему судећи у Сјеверној Кореји наслиједио улогу најомраженијег империјалистичког непријатеља, коју су до сада имале САД, наводи АП.

Државни медији Сјеверне Кореје прогласили су владу премијера Јапана Шинза Абеа "култом" који за циљ има да из колосијека избаци дипломатске напоре Пјонгјанга.

Абе, како се наводи, није заслужио "љубав" коју Пјонгјанг пружа америчком предсједнику Доналду Трампу од историјског самита са сјевернокорејским лидером Ким Јонг Уном у Сингапуру 12. јуна. Док Трампа хвале због његове "одлуке и воље" за историјским састанком, Абе је обиљежен као корумпирани политичар који је "радио само зло". (Агенције)

Одлука компаније "Гугл"

Угашени "Јутјуб" канали повезани с Ираном

ЊУЈОРК - Компанија "Гугл" је идентификовала и угасила 39 "Јутјуб" канала повезаних са наводним покушајем Ирана да шири дезинформације у САД. "Гугл" је такође уклонио шест блогова на "Блогеру" и 13 "Гугл" налога, преноси агенција Ројтерс.

- Наша истрага о овим темама је у току и наставићемо да дијелимо наше налазе са полицијом и другим релевантним владиним ентитетима у САД и другдје - саопштено је из "Гугла".

Компаније "Фејсбук", "Твитер" и "Алфабет" колективно су у уторак угасиле више стотина налога повезаних са наводном иранском пропагандном операцијом. (Агенције)

Бањалука

ВОДИЧ

Информације	1185	S.O.S. телефон	1264
Хитна помоћ	124, 230-620	Водовод	258-678
Ватрогасци	123	Галерија Академије наука и умјетности РС	333-700
Полиција	122, 337-100		
Универзитетски клинички центар РС	342-100	**ОРДИНАЦИЈЕ**	
Поликлиника	247-333	Деамедика	309-222
Аутоб. станица	922-000	Болница за жене и породе "Јелена"	324 310
Жељез. станица	301-229	Стоматолошка амбуланта "Др Шипка"	253-443
Аеродром Бањалука	535-210		
Билетарница (центар)	315-867	**ХОТЕЛИ**	
Електрокрајина	258-686	"Палас"	218-723
Квар. на телефонима	1275	"Фортуна"	358-640
Градско гробље ЈК ад.	216-412		
Метеоролошка станица	307-943		

Традиционално зборовање у Стричићима

Рогове укрштa 30 љутих мегданџија

Круна Кочићевог зборa, и ове године, биће традиционална борба бикова, а рогове ће укрстити 30 љутих мегданџија, док ће најбољем припасти награда "Јаблан".

Бикови ће одмјерити снаге у суботу од 16 часова и у недјељу од 15 часова.

- Посебна атракција Кочићевог зборa биће корида, гдје ће посјетиоци моћи видјети провокласне бикове - рекао је предсједник комисије за спортска такмичења Душан Савановић те додао да ће кориди присуствовати и прошлогодишњи побједници, чији ће бикови бранити титуле у тешкој и средњој категорији. Додао је да су учесници уложили велики труд и новац како би се домогли побједе. Тако су браћа Дринићи из Вилуса на Мањачи издвојили 10.000 евра за свог фаворита, бика Меду.

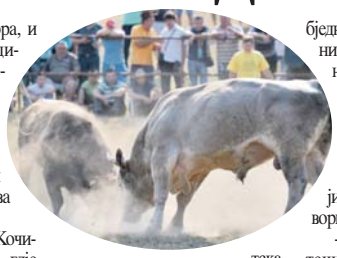

- Освајач титуле "Јаблан" у тешкој категорији освојиће 3.000 КМ, а у лакшој 2.000 КМ - рекао је Савановић.

Б. С.

ПАЖЊА

Возилима у оба смјера

У цијелој улици Владике Платона, код зграде Основног суда, од суботе ће се одвијати двосмјерни саобраћај.

- Тренутно, само је дио улице двосмјерни, а дио је једносмјерни уз могућност паркирања возила на коловозу - саопштено је у петак из Градске управе.

Б. М.

Пројекат

Курсеви за пензионере

У оквиру пројекта "Никад није касно - курсеви страних језика за пензионере" школа страних језика "Марко Поло" организује бесплатне курсеве енглеског и италијанског језика за пензионере.

Додатне информације грађани могу добити позивом на број 051/310-319.

Б. М.

МАТИЧНИ УРЕД

Рођени:

Марија Пушић, кћи Милана и Ранке; Коста Урошевић, син Саше и Радмиле; Радивој Клинцов, син Тање; Јована Крека, кћи Пеђе и Дијане; Јакша Милинковић, син Милана и Маје; Јакша Крчмар, син Синише и Биљане; Марина Радуловић, кћи Предрага и Ивоне; Марија Рачић, кћи Александра и Вање; Даница Вујанић, кћи Дејана и Иване; Аљоша Тринић, син Душка и Драгане; Анастасија Панић, кћи Ненада и Весне; Његош Кресоја, син Бојана и Јелене; Арсеније Шеховац, син Бранка и Наташе; Вања Шебић, син Гордана и Ене; Урош Чеко, син Младена и Тање; Теодора Иванковић, кћи Горана и Александре; Даница Јураић Гојић, кћи Драженa и Јоване; Василије Савић, син Стојана и Наде.

НАЗИРЕ СЕ КРАЈ МУКАМА ПОРОДИЦЕ ОЖЕГОВИЋ ИЗ ГОРЊЕ ПИСКАВИЦЕ

Неће више **лијегати** у страху од клизишта

Срећан сам што је почела санација клизишта, јер ће проблем бар привремено бити ријешен. Страховали смо да ће сав труд који смо улагали у протеклих 40 година нестати у тренутку, рекао Ожеговић

ПИШЕ: БРАНКИЦА СМИЉАНИЋ
brankicas@glassrpske.com

Породица Ожеговић из Горње Пискавице, чија кућа се налази на само метар од клизишта које већ пет мјесеци пријети да је "прогута", коначно би могла да одахне јер је почела његова санација.

Осим куће Ожеговића у засеоку Јоргићи, ово клизиште, које се изненада појавило крајем марта и ширило великом брзином, угрозило је и дио сеоског пута. Предсједник Савјета мјесне заједнице Горан Кнежевић казао је да би прва фаза радова требало да буде завршена до септембра.

- Санација клизишта је почела како не би дошло до даљег ширења одрона. Ово је тек почетак прве фазе. Радови ће трајати неколико дана док се ова ситуација не ријеши. Посебно захваљујемо начелнику Одјељења за инспекцијске послове Јанку Кецману, који нам је изашао у сусрет како би кренула санација - рекао је Кнежевић.

Почела санација клизишта
ФОТО: АРХИВА

КЛИЗИШТЕ УГРОЗИЛО И СЕОСКИ ПУТ

Олакшање које је осјетио Радован Ожеговић кад је видио да су почели радови око његове породичне куће није могао да опише, јер је читав живот радио на њеном подизању.

Овај домаћин је радни вијек провео у Словенији, а у родни крај се вратио како би у новосаграђеној кући провео пензионерске дане. Међутим, умјесто уживања са породицом у сеоском миру, суочио се са страхом да ће остати без крова над главом.

- Срећан сам што су почели радови, јер ће бар привремено бити ријешен проблем са клизиштем. Страховали смо да ће сав труд који смо улагали у протеклих 40 година нестати у тренутку - рекао је Радован Ожеговић.

ОДРОН ПЕТ МЈЕСЕЦИ ПРИЈЕТИО КУЋИ

О н и његова супруга Славица провели су многе бесане ноћи страхујући од клизишта.

- Није било пријатно гледати велики одрон који се брзо ширио, а камоли боравити у кући, због чега смо били у помоћном објекту - испричао је Ожеговић.

Према његовим ријечима, коначно рјешење овог проблема не може се очекивати прије краја године. Додао је да ће догодине аплицирати за другу фазу пројекта како би клизиште било санирано у потпуности.

Игралиште и путеви

Услови живота у Горњој Пискавици ускоро би требало да буду побољшани, а у плану је и градња школског игралишта.

- Надамо се да ће изградња овог игралишта, али и више саобраћајница на овом подручју допринијети томе да људи, без обзира на све тешкоће, остану на селу - рекао је начелник Одјељења за образовање, здравство, омладину и спорт Драган Бањац. Начелник Одјељења за саобраћај и путеве Славиша Сандић казао је да би ове године требало да буде изведено више радова на саобраћајној инфраструктури у Пискавици.

Култура

Књига по нашем избору

Позоришна смотра стваралаштва

Шест представа у Новом Граду

НОВИ ГРАД - На Фестивалу позоришног стваралаштва у Новом Граду, који ће бити одржан од 25. августа до 1. септембра, биће изведене представе позоришта из Бањалуке, Мостара, Костајнице, Прњавора и новоградског театра "Сцена".

Извршни директор театра "Сцена" Срећко Марчета рекао је Срни да ће у оквиру фестивала Градско позориште "Јазавац" из Бањалуке извести представу "Остаје", Театар младих из Мостара комад "Мир", театар "Сцена" из Новог Града извешће представу "Хајдук Тоша", Драмски студио "Маске" из Костајнице представу "Палата смијеха", а Драмска сцена Српског просвјетног културног друштва "Просвјета" Прњавор комад "Како насмијати принцезу". (Срна)

Самјуел Т. Колриџ

Три поеме

Волт Витмен

Влати траве

Отворен први позоришни камп и фестивал "Агон"

Шездесет младих глумаца игра у Требињу

ТРЕБИЊЕ - У организацији Културне сцене "Мале ствари" у Требињу се одржава омладински позоришни камп и фестивал "Агон", на којем учествује шездесетак младих глумаца и позоришних радника из Завидовића, Добоја, Бугојна, Градишта и Требиња.

Покровитељ пројекта је Швајцарска агенција за развој и сарадњу и град Требиње, а партнери су Одред извиђача Требиње и Дом младих Требиње.

Први омладински позоришни камп и фестивал "Агон" свечано је отворила Санела Адемовић, службеница из Швајцарске агенције за развој и сарадњу која је истакла да се пројекат Културне сцене "Мале ствари" Требиње показао међу најбољима и подржан је у оквиру малих грантова за културу ове владе.

Главни циљ овог пројекта је размјена искустава, знања и позоришних продуката омладинских позоришта БиХ.

Р. Ми.

Књижевност

Објављена књига "Утроба земље"

БЕОГРАД - Пета књига епско-фантастичног серијала "Демонски циклус", Питера В. Брета, "Утроба земље", објављена је на српском језику, у издању издавачке куће "Лагуна" из Београда. Аутор ће гостовати на београдском Сајму књига, који ће се одржати од 21. до 28. октобра и тада ће промовисати цјелокупан "Демонски циклус".

М. М.

Београд

Нова издања стрипова о Астериксу

БЕОГРАД - Издавачка кућа "Чаробна књига" након двадесет година објављује комплет стрипова о Астериксу.

Представиће 12 томова и све појединачне епизоде које у међувремену буду изашле као посебне албуме у меком повезу. Већ су објављени први и дванаести том, а у плану је да се објављују четири тома годишње. (Танјуг)

53. Кочићев збор

Одржано "Вече сатире" у парку

БАЊАЛУКА - У парку "Петар Кочић" у Бањалуци одржано је "Вече сатире".

Хумористичко-сатиричну поезију и афоризме, у оквиру манифестације 53. Кочићев збор, говорило је пет бањалучких сатиричара - Драгана Пашић, Живко Вујић, Војин Тривуновић, Миладин Берић и Дарко Самарџић Кодар.

Илустраторка Андријана Вешовић за "Глас Српске" пред гостовање у Бањалуци

Постојимо ако непрестано стварамо

Стари радови су стари и ту су да гледам прогрес, а тешко ми је да одаберем омиљени, јер их има дупло више него што их видите, рекла Вешовићева

РАЗГОВАРАЛА: МИЛАНКА МИТРИЋ
milankam@glassrpske.com

Изложба радова "ИзЛОШба", Андријане Вешовић из Подгорице, познате као Зомбијана Бонес, биће уприличена 31. августа у ДКЦ "Инцел", у оквиру "БЛ арт фестивала". Ово је прво гостовање младе илустраторке у Бањалуци. Тим поводом смо поразговарали с њом.

ГЛАС: Ко је Зомбијана Бонес?

ВЕШОВИЋ: Зомбијана Бонес је рођена као Андријана Вешовић, обје тврде да су иста особа. Већ шест година активно излажем радове онлајн. Започела сам цртањем твитова, а тренутно цртам шта пожелим. Послије цртања твитова услиједили су разни тимски и соло пројекти, али тренутно радим на пројекту сопственог лијепог расположења. Родила сам се у Подгорици, пробала да живим негдје друго, али сам одлучила да ми треба море на сат времена од куће. Радила сам за разне компаније, али на крају завршила као фриленсер, гдје опет радим за разне компаније, али је много љепше за мозак. Не једем животиње, волим мачке, лубенице и моја четири персонална тренера.

ГЛАС: У чему налазите највише инспирације за своје радове?

ВЕШОВИЋ: За то рецепт не постоји. Некад насред улице смислим пет радова, а некад сједим у студију и проклињем судбину. И даље не знам на који начин мој мозак ради што се тиче цртежа, јер да знам, сад бих имала кућу негдје на врх брда са базеном у облику мајмуна.

О изложби

ГЛАС: Шта нам можете рећи о изложби коју ће бањалучка публика ускоро моћи да види?

ВЕШОВИЋ: Изложбу смо планирали и прошле године, него због обавеза нисам била у прилици да дођем, али ето ме коначно. "ИзЛОШба" је 16. по реду самостална изложба, али прва у Бањалуци. Комплетна изложба састављена је од лоших "фора" које су се десиле ове године и које су биле толико лоше да сам морала да их избацим из главе и заразим остатак свијета. Видјећете оно што сте већ видјели на "Инстаграму", али немојте да вас то завара - утисак је другачији од екрана. Такође, десиће се и аукција радова сљедећег дана након отварања, гдје ћемо сав прикупљен новац од продаје изложених радова донирати за незбринуте куце и маце.

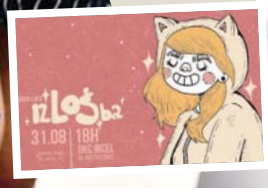

Имам брдо омиљених илустратора чији сам велики фан, али ми нису узори

ГЛАС: Имате ли своје узоре и кога бисте издвојили као Ваше омиљене ауторе?

ВЕШОВИЋ: Немам. Сви су ме у једном тренутку разочарали (то кад сам била мала и глупа). Сад сам некако и стара за узоре, јер нико не живи мој живот осим мене и нико не црта моје радове осим мене. Имам брдо омиљених илустратора чији сам велики фан и то баш, али ми нису узори.

ГЛАС: Постоји ли рад за који бисте рекли да Вам је најдражи?

ВЕШОВИЋ: Онај који ћу да нацртам за пет година. Стари радови су стари и ту су да гледам прогрес, а и тешко ми је да одаберем омиљени, јер их има дупло више него што их видите (да, не објављујем све). Како оно кажу велики умјетници - све су то моја дјеца. Јесам ли сад умјетник и ја?

ВЕЋ ШЕСТ ГОДИНА СТВАРА КАО ЗОМБИЈАНА

ГЛАС: Какво је Ваше мишљење о положају младих стваралаца на нашим просторима?

ВЕШОВИЋ: Има их јако, јако, јако добрих (трудим се да што више њих убацим у моју свакодневицу), али има и оних који имају савршен смисао, али су лијени. Њима само на крају можемо ми који радимо 15 сати дневно да будемо криви. Живимо у таквом добу да једна слика/илустрација/колаж годишње - није довољно. Све је превише брзо и ако ниси присутан, не постојиш.

ГЛАС: Колико се цијени овакво креативно испољавање и може ли један умјетник да живи од свог рада?

ВЕШОВИЋ: Умјетник не може. Комерцијални умјетник може. Рецимо, ја нећу да чекам да будем гладна, постанем алкохоличар, откинем уво, убацим брата у дугове и тек пошто умрем млада будем обожавана и моји радови буду вриједили милионе. Тако да ја не знам како умјетници живе, јер ја нисам, али сам чула да се жале.

ГЛАС: Какви су Вам будући планови?

ВЕШОВИЋ: У будућности планирам да одем на утакмицу ФК Будућност.

Мозаик

Гласова КУХИЊА

Тијесто са кромпиром

300 гр оштрог брашна (тип 550)
3 јаја, прстохват соли
450 гр кромпира
5 кашика сунцокретовог уља
1/2 кашике мљевене црвене паприке

Од брашна, соли и јаја замијесити тијесто. Прекрити га и оставити да одмори, затим га развальати на дебљину 3-4 милиметра па изрезати у крпице. Скувати тјестенину, а кромпир изрезати на што тање колутове. На уљу пржити кромпир, долијевати повремено воду све док не омекша, вода мора испарити, а на крају додати зачине. У врућ кромпир умијешати процијеђену тјестенину.

ЦИЈЕНА РУЧКА 5,5 КМ

Пошаљи рецепт recept@glassrpske.com

Хороскоп

Ован (21.3 - 20.4)

Имате утисак да партнер упорно прикрива истину, што додатно утиче на вашу сумњичавост или на нерасположење. Налазите се под притиском и тешким околностима, али то вам не даје за право да занемарите своје редовне обавезе.

Бик (21.4 - 20.5)

Пажљивије анализирајте особу која вас подстиче на емотивну несигурност. Неко вам задаје нови љубавни ребус. Преокупирани сте различитим дилемама, али свој дио обавеза завршавате у предвиђеном року и на добар начин.

Близанци (21.5 - 20.6)

Пажљиво посматрајте шта се дешава у вашој околини. У добром друштву све што је лијепо и добро постаје још боље. Уколико будете способни и шармантни да се наметнете сарадницима, предстоји вам двоструки добитак. Важно је да извучете поуку из неких сусрета.

Рак (21.6 - 20.7)

Извјесна доза мистичности може да вам донесе непријатност. Одредите границу пристојног понашања. Предност дајете неким тајним договорима или ситуацијама које остају скривене пред радозналим погледима.

Лав (21.7 - 21.8)

Нема потребе да смишљате нове или лажне изговоре који вас доводе у непријатну ситуацију пред вољеном особом. Уколико вам је стало да ријешите изненадну компликацију, употријебите практичну памет и лично искуство.

Дјевица (22.8 - 22.9)

Избјегавајте стресне ситуације које вас превише узбуђују. Потребно је да се искупите за пропуст који сте учинили према блиској особи. У сусрету са сарадницима покушавате да наметнете своју вољу, али мимо ваше воље неко има завршну ријеч.

Вага (23.9 - 22.10)

Дјелујете забринуто. Ако партнер нема довољно разумијевања, питање је коме треба да се обратите за емотивну подршку. Већину догађаја тумачите на себи својствен начин, упорно игноришете ситуације које се не уклапају у вашу пословну процјену.

Шкорпија (23.10 - 22.11)

Важно је да пажљиво бирате ријечи које изговарате пред својим партнером. Све може да се саопшти на суптилнији начин. Дјелујете оптимистично и очекујете позитивне одговоре. Међутим, тренутна ситуација на пословној сцени не зависи од ваше воље или утицаја.

Стријелац (23.11 - 20.12)

Недостаје вам емотивна инспирација, али не желите да се повјерите особи која вам поставља сувише директна питања. Нема потребе да тактизирате у стварима које су вам познате. Убрзајте ситуације које утичу на ниво заједничких резултата.

Јарац (21.12 - 19.1)

Дјелујете узнемирено, а за разлику од вас, партнер тачно зна шта жели и осјећа. Зато не дозвољава промјену заједничких планова. Пропуштену прилику не треба да посматрате као велики губитак, већ као добар подстицај за будуће пословне планове.

Водолија (20.1 - 18.2)

Својој пажњи посветите некој омиљеној теми или особи која вас инспирише на позитивно расположење. Уживајте у лијепим стварима. Обратите пажњу на различите информације које имају корисно значење како бисте у потпуности остварили своје циљеве.

Рибе (19.2 - 20.3)

Не можете игнорисати нечије присуство, стога обратите пажњу на идеју коју предлаже блиска особа. Препустите другима да се надмећу у ситуацијама које превазилазе ваше знање или професионално искуство. Обратите пажњу на снове.

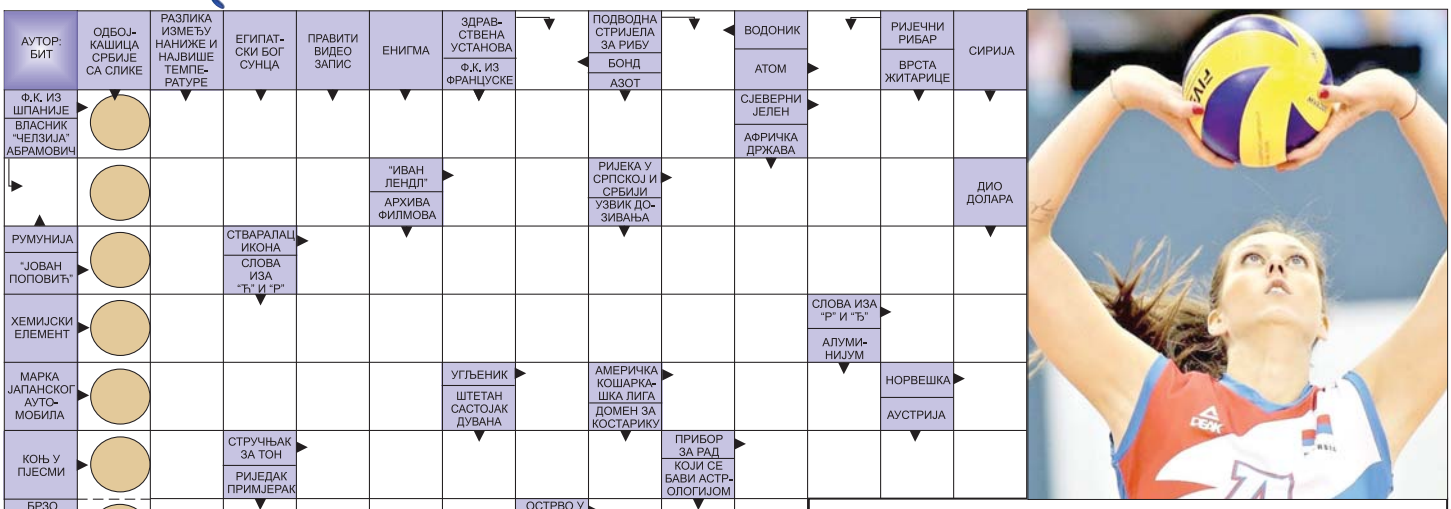

Судоку

У празна поља распоредите бројеве од 1 до 9 али тако да у сваком реду и колони буду различити бројеви, а исто тако и унутар сваког квадрата 3x3

Тежина: тешко

5					7	1		
			5					
2				4				5
	6						2	
		7		9		5		
	9						7	
1				5				2
					2			
		3	1					8

Рјешење

8	5	4	9	6	1	3	2	7
7	1	3	2	8	4	6	5	9
2	9	6	3	5	7	8	4	1
4	7	8	5	1	6	9	2	3
3	6	5	8	9	2	7	1	4
1	2	9	4	7	3	6	5	8
5	3	7	6	4	9	1	8	2
9	8	2	1	3	5	4	7	6
6	4	1	7	2	8	5	3	9

РЈЕШЕЊЕ: Б, Х, А, БАРСЕЛОНА, ЛОС, РОМАН, ИЛ, РЗАВ, ЛЛ, ИКОНОПИСАЦ, АЛУМИНИЈУМ, СЕ, НИСАН, Ц, НБА, Н, АТ, ТОНАЦ, АЛАТ, ЖУРИТИ, РАБ, ВИДА, ЕКВ, СВ, ВАР, КОМЕТЕ, К, ИНАТ, МР, КОСТА, ИМ, ОГ, В, Е, ШИЉИА, ИСТОК, РЕОН, ЂЕИНФ, ВАРТА.

РЕПЕРТОАР

БАЊАЛУКА

БИОСКОПИ КИНО "ПАЛАС"

СЛЕНДЕР МАН
Улоге: Џои Кинг, Анализ Басо, Хавијер Ботет
Жанр: хорор
Термини: 17, 20.30, 22.30

МЕГ: ПРЕДАТОР ИЗ ДУБИНА

Улоге: Руби Роуз, Џејсон Стејтам, Рејн Вилсон
Жанр: акција, хорор, научна фантастика
Термини: 13, 18, 20.15, 22.30

ШПИЈУН КОЈИ МЕ ЈЕ НАПУЦАО
Улоге: Мила Кунис, Сем Хјугман, Кејт Мекинон
Жанр: акција, хорор, научна фантастика
Термини: 17, 19.15, 21.30

ПРАВЕДНИК 2
Улоге: Дензел Вошингтон, Педро Паскал, Бил Пулман
Жанр: акција, трилер
Термини: 15.30, 19.45, 22.15

МОЈ БРИЉАНТНИ РАЗВОД
Улоге: Мишел Ларок, Кад Мерад, Франсоа Фабијан
Жанр: комедија
Термин: 20

БИЈЕЛИ ОЧЊАК

Улоге: синхронизовано
Жанр: анимирани
Термин: 12

НИЗ МРАЧНИ ХОДНИК
Улоге: Ана Софија Роб, Тејлор Расел, Ума Турман
Жанр: драма, фантазија, хорор
Термин: 22

СВЕ ЗБОГ ЈЕДНОГ МЕДЕ
Улоге: Кад Мерад, Малик Бенталха, Ромен Ланкри
Жанр: комедија
Термин: 17.15

ХОТЕЛ ТРАНСИЛВАНИЈА 3 3Д
Улоге: синхронизовано
Жанр: анимирани, авантура
Термини: 12.30, 14.30, 16.30, 18.30

НЕМОГУЋА МИСИЈА: РАЗИЛАЖЕЊЕ
Улоге: Ребека Фергусон, Том Круз, Ванеса Кирби
Жанр: акција
Термини: 13.15, 19, 22

МАММА МИА! ИДЕМО ПОНОВО
Улоге: Мерил Стрип, Пирс Броснан, Колин Фирт, Аманда Сејфрид, Стелан Скарсгард
Жанр: мјузикл
Термин: 17.45

ЛУИС И ДРУГАРИ ИЗ СВЕМИРА
Улоге: синхронизовано
Жанр: авантура, анимирани
Термини: 12.15, 15.15

ИЗБАВИТЕЉИ 2
(синхронизовано)
Жанр: анимирана авантура
Термин: 14

БАНСКИ ДВОР

53. Кочићев збор - Отварање изложбе слика са ликовне колоније "Змијање"
Мали изложбени салон, субота, 19 часова

53. Кочићев збор - Свечана академија
Концертна дворана, субота, од 20 часова

МУЗЕЈ РЕПУБЛИКЕ СРПСКЕ

Изложба "Стари занати", аутора Владимира Ђукановића
Стална поставка "Од праисторије до савременог доба"
Изложба "Гљиве" - изложена 52 експоната гљива
Изложба "Откључај свијет илузије и науке"

МУЗЕЈ САВРЕМЕНЕ УМЈЕТНОСТИ РС

"Пунктуми: Збирка иностране умјетности МСУРС"

БИЈЕЉИНА

МУЗЕЈ СЕМБЕРИЈЕ

Стална поставке:
Етнолошка изложба
Историјска изложба
Археолошка изложба

ПРИЈЕДОР

БИОСКОП "КОЗАРА"

ШПИЈУН КОЈИ МЕ ЈЕ НАПУЦАО
Глумци: Мила Кунис, Сем Хјугман, Кејт Мекинон
Жанр: акција, хорор, научна фантастика
Термин: 19

МЕГ: ПРЕДАТОР ИЗ ДУБИНА
Глумци: Руби Роуз, Џејсон Стејтам, Рејн Вилсон
Жанр: акција, хорор, научна фантастика
Термин: 21

ТРЕБИЊЕ

КУЛТУРНИ ЦЕНТАР ТРЕБИЊЕ

Изложба слика аутора Владимира Јовићевића
Изложба фотографија "Све ће то народ позлатити"

МЕГ: ПРЕДАТОР ИЗ ДУБИНА
Глумци: Руби Роуз, Џејсон Стејтам, Рејн Вилсон
Жанр: акција, хорор, научна фантастика
Термин: 20

ХОТЕЛ ТРАНСИЛВАНИЈА 3 3Д
Улоге: синхронизовано
Жанр: анимирани, авантура
Термин: 18

Виц дана

Уђе Мујо у кафану, наручи пиво па погледа у џеп и тако 5-6 пута. Конобар му приђе и из радозналости упита зашто послије сваког пива гледа у џеп.

А Мујо ће:
- Ту ми је слика моје жене Фате, па кад постане лијепа, значи вријеме ми је да идем кући.

Временска прогноза

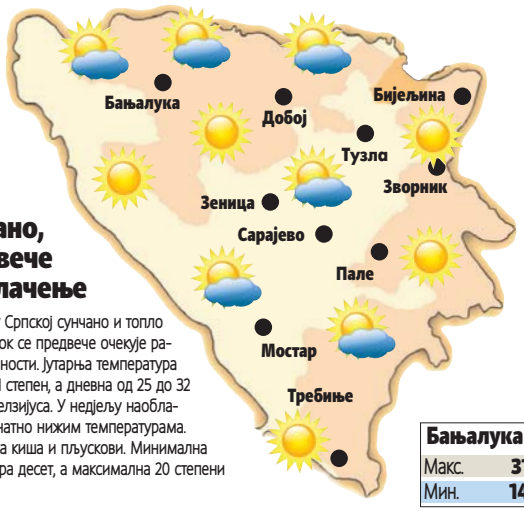

Сунчано, предвече наоблачење

У суботу у Српској сунчано и топло вријеме, док се предвече очекује развој облачности. Јутарња температура од 14 до 21 степен, а дневна од 25 до 32 степена Целзијуса. У недјељу наоблачење са знатно нижим температурама. Током дана киша и пљускови. Минимална температура десет, а максимална 20 степени Целзијуса.

Бањалука	
Макс.	31 °C
Мин.	14 °C

Промјењљиво вријеме

У Србији у суботу претежно сунчано и веома топло. Током јутра у сјеверним дијеловима земље биће пљускова са грмљавином. Минимална температура од 14 до 22, максимална дневна од 29 до 34 степена. У недјељу у већем дијелу земље прије подне сунчано и топло. Током дана и послије подне наоблачење и захлађење са кишом, пљусковима и грмљавином. Максимална температура од 22 до 33 степена Целзијуса.

Београд	
Макс.	33 °C
Мин.	19 °C

ПРОГНОЗА ЗА СЉЕДЕЋИХ ПЕТ ДАНА

ALADIN.INFO

Недјеља	Понедјељак	Уторак	Сриједа	Четвртак
20° / 10°	25° / 11°	29° / 12°	30° / 14°	32° / 15°
Пљускови	Промјењљиво	Промјењљиво	Сунчано	Сунчано

Трач

Милена Ћеранић имала саобраћајку

Фолк пјевачица Милена Ћеранић доживјела је саобраћајку и њен аутомобил је потпуно смрскан када је путовала на наступ у Црну Гору. Она је журила на прославу у Подгорици, а њен ауто, у којем је била са кумом, нашао се у ланчаном судару са чак седам аутомобила.
- Милена је журила на наступ, али није возила брзо као што иначе зна. На путу ка Подгорици десило се да буде у колони аутомобила који су се сударили. Она је била у петом ауту, а ударац је био толико снажан да су јој нова кола уништена. Милена и кума су добро прошле. Пјевачица има повреду колена, а њена кума главе, али није реч о озбиљнијим повредама - рекао је извор близак пјевачици.

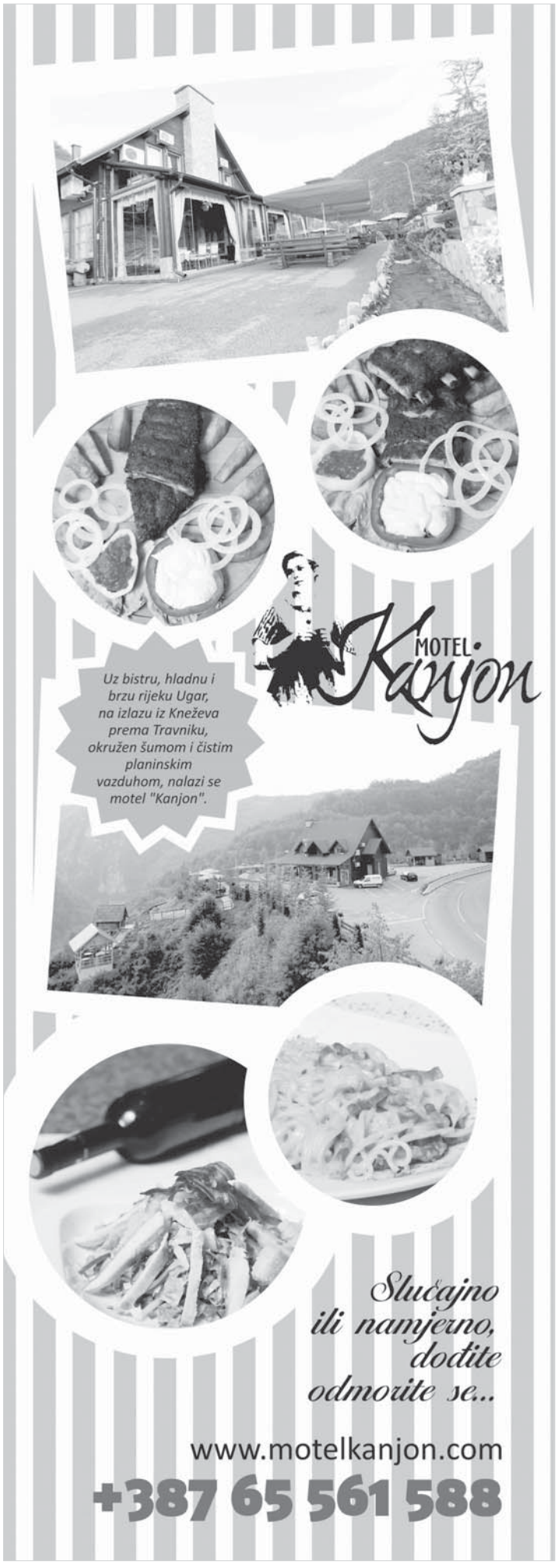

ВАТРОГАСНО ДРУШТВО ЈЕЗЕРО
Улица 21. новембра бб, 70 2016 Језеро

На основу члана 16. Закона о удружењима и фондацијама Републике Српске ("Службени гласник Републике Српске", број 52/01 и 42/05), члана 34. Статута Ватрогасног друштва општине Језеро (број 01/2013 од 25.9.2013. године), Одлуке Скупштине Ватрогасног друштва Језеро (број 02/18 од 19.7.2018. године) и Одлуке о одобравању реализације Плана утрошка финансијских средстава Ватрогасног савеза Републике Српске број 55-16/17 од 25.8.2018. године, предсједник Скупштине Ватрогасног друштва општине Језеро расписује

ОГЛАС

за набавку ватрогасног возила

1. ВРИЈЕДНОСТ ВОЗИЛА

Вриједност возила је до 80.000,00 КМ (са урачунатим износом ПДВ, плаћеном царином и осталим трошковима до регистрације возила).

Возило треба да посједује сљедеће техничке карактеристике:

2. ОСНОВНИ ПОДАЦИ

а) Димензије возила: - дужина возила: максимално 5.200 мм - ширина возила: максимално 1.800 мм - међуосовинско растојање: максимално 3.100 мм.
б) Остало: - Клиренс (висина од тла): минимално 200 мм - Предњи прилазни угао возила: минимално 350 - Дозвољена носивост: минимално 1.000 кг - Дозвољена вучна тежина: минимално 2.500 кг - Мотор: турбо дизел, интеркулер 4 цилиндра, - Радна запремина: минимално 2.000 цм^3 - Снага мотора: максимално 90 kW - Преносник: 4x4 на све точкове - Точкови: једноструки - Мјењач: мануелни 5 брзина+рикверц - Кочнице: АБС - Кабина: дупла са минимум 5 сједишта и 4 врата, - Боја возила црвена РАЛ - Опрема возила: серво управљач подесив по висини, клима-уређај, електрични подизачи прозора, централна брава са даљинским управљањем и два кључа, аларм, кодирана блокада паљења, предња свјетла за маглу, редуктор на свим брзинама, блокада диференцијала, електронски подесиви ретровизори, бочни прагови, темпомат, радио уређај ЦД МП3 са звучницима, кука за вучу, резервни точак, кључ за точкове и дизалица.

3. НАДОГРАДЊА

Свјетлосно-звучна сигнализација са лед диодама у плавој боји, са звучником и микрофоном за говор - Резервоар за воду минимално 300 литара са валобранима од алуминијума или инокса са прикључком за пуњење воде фи 52 мм и оградицом израђеном од инокса на резервоару која би служила за смјештај опреме, - Механички показивач нивоа воде у резервоару (нивоказ), - Пумпа високог притиска сљедећих карактеристика: Погонски мотор пумпе: бензин, Издувна грана мотора пумпе избацује издувне гасове испод возила. Принцип рада мотора пумпе: четворотактни. Број цилиндара пумпе: 2, Снага мотора пумпе: минимално 13 kW, Пумпа високог притиска троцилиндрична, Максимални радни притисак пумпе: 250 бара, Проток пумпе: минимално 20 л/мин, Старт уређаја пумпе: електрично и ручно, Цријево високог притиска дужине минимално 60 м, Пиштољ млазница са три функције: распршен млаз воде, пуни млаз воде и пјена, Резервоар за пјенило од ПВЦ-а од минимално 25 л, заједно са пјенилом - Натписи на возилу по захтјеву наручиоца (сви натписи и упуте за руковање на надоградњи морају бити на српском језику).

4. ОБУКА

Захтијева се одговарајућа обука на возилу за одржавање надоградње и опреме возила за најмање 2 особе у трајању најмање 1 радни дан код наручиоца возила.

5. ДОКУМЕНТАЦИЈА КОЈА СЕ ДОСТАВЉА УЗ ВОЗИЛО

Упутство за сервис и одржавање на српском језику - Упутство за употребу на српском језику - Гаранција за возило и надоградњу мора бити у трајању од минимално 12 мјесеци.

6. УСЛОВИ

Понуђач мора да испуњава техничке и професионалне способности.
Професионална способност - понуђач мора да буде регистрован за обављање дјелатности која је предмет набавке.
Професионалну способност понуђачи доказују доставом рјешења о регистрацији или изводом из судског регистра са доказом о регистрацији у професионалном или другом регистру.
Техничка способност - понуђач мора бити овлаштени продавац и сервисер на територији БиХ за предметно возило.

7. МЈЕСТО И РОК ИСПОРУКЕ ВОЗИЛА, ОБАВЕЗЕ ДОБАВЉАЧА

Мјесто испоруке возила је општина Језеро, ул. 21. новембра, 70 206 Језеро.
Рок за испоруку возила је 30 дана од дана закључења уговора.
Добављач возила је дужан да уговорено возило испоручи у складу са свим техничким карактеристикама и додатном опремом. Додатна опрема коју захтијева наручилац мора бити квалитетна и стручно уграђена, што ће утврдити комисија уговорног органа приликом примопредаје возила.
Предсједник Скупштине Ватрогасног друштва Језеро ће рјешењем именовати комисију која ће извршити контролу и примопредају испорученог возила.
Плаћање возила ће се вршити у складу са одобреним средствима од стране Владе Републике Српске са рачуна Ватрогасног савеза Републике Српске (Веза: Одлука број 55- 16/17 од 25.8.2017. године, и то на сљедећи начин:
- 60 % укупне уговорене цијене, авансно, у року од 10 (десет) дана од дана закључења уговора и достављене безусловне банкарске гаранције за аванс од стране добављача;
- 40 % укупне уговорене цијене у року од 30 (тридесет) дана од дана извршене уредне примопредаје возила и овјере испостављеног рачуна од стране наручиоца.

8. РОК ЗА ДОСТАВЉАЊЕ ПОНУДА

Рок за достављање понуда је седам дана од дана објављивања огласа.
Оглас ће бити објављен у дневном листу "Глас Српске".
Понуде које буду достављене након овог рока биће враћене понуђачу неотворене.
Особа задужена за давање додатних обавјештења о огласу за набавку ватрогасног возила је Лука Вођевић, предсједник Скупштине Ватрогасног друштва Језеро, број телефона 065/213-755.
Понуде слати на адресу: Ватрогасно друштво Језеро, улица 21. новембра бб, 70 206 Језеро.

Број: 05/18
Дана, 23.8.2018. године

Предсједник Скупштине Ватрогасног друштва Језеро
Лука Вођевић

BOSNA I HERCEGOVINA
CENTRALNA IZBORNA KOMISIJA
SREDIŠNJE IZBORNO POVJERENSTVO

БОСНА И ХЕРЦЕГОВИНА
ЦЕНТРАЛНА ИЗБОРНА КОМИСИЈА

Centralna izborna komisija Bosne i Hercegovine, u skladu s članom 4.23 stav (1) Izbornog zakona Bosne i Hercegovine („Službeni glasnik BiH“, br. 23/01, 7/02, 9/02, 20/02, 25/02, 4/04, 20/04, 25/05, 52/05, 65/05, 77/05, 11/06, 24/06, 32/07, 33/08, 37/08, 32/10, 18/13, 7/14 i 31/16), objavljuje

OVJERENE KANDIDATSKE LISTE

ZA UČEŠĆE NA OPĆIM IZBORIMA KOJI SE ODRŽAVAJU 07. OKTOBRA 2018. GODINE

Centralna izborna komisija Bosne i Hercegovine je, u skladu s članom 4.10 i 4.21 stav (2) Izbornog zakona Bosne i Hercegovine, ovjerila nezavisne kandidate i kandidatske liste političkih stranaka i koalicija za učešće na Općim izborima, koji se održavaju 07. oktobra 2018. godine. Imena nezavisnih kandidata i kandidatske liste bit će odštampani na glasačkim listićima.

KOMPENZACIJSKE LISTE KANDIDATA

ZA UČEŠĆE NA OPĆIM IZBORIMA KOJI SE ODRŽAVAJU 07. OKTOBRA 2018. GODINE

Centralna izborna komisija Bosne i Hercegovine je, u skladu s članom 4.24 Izbornog zakona Bosne i Hercegovine, ovjerila kandidatske liste za kompenzacijske mandate političkih stranaka i koalicija, koje su ovjerene da predlože kandidate za Predstavnički dom Parlamentarne skupštine Bosne i Hercegovine, Predstavnički dom Parlamenta Federacije Bosne i Hercegovine i za Narodnu skupštinu Republike Srpske.

Kandidatske liste za kompenzacijske mandate neće se štampati na glasačkom listiću i koriste se samo u svrhu dodjele kompenzacijskih mandata na osnovu čl. 9.7, 10.6 ili 11.6 Izbornog zakona BiH.

Broj: 05-1-07-1-778-2/18
Sarajevo, 20.08.2018. godine

Predsjednica
Dr. Irena Hadžiabdić, s.r.

Središnje izborno povjerenstvo Bosne i Hercegovine, sukladno članku 4.23 stavak (1) Izbornoga zakona Bosne i Hercegovine („Službeni glasnik BiH“, br. 23/01, 7/02, 9/02, 20/02, 25/02, 4/04, 20/04, 25/05, 52/05, 65/05, 77/05, 11/06, 24/06, 32/07, 33/08, 37/08, 32/10, 18/13, 7/14 i 31/16), objavljuje

OVJERENE KANDIDACIJSKE LISTE

ZA SUDJELOVANJE NA OPĆIM IZBORIMA KOJI SE ODRŽAVAJU 07. LISTOPADA 2018. GODINE

Središnje izborno povjerenstvo Bosne i Hercegovine je, sukladno članku 4.10 i 4.21 stavak (2) Izbornoga zakona Bosne i Hercegovine, ovjerilo neovisne kandidate i kandidacijske liste političkih stranaka i koalicija za sudjelovanje na Općim izborima, koji se održavaju 07. listopada 2018. godine. Imena neovisnih kandidata i kandidacijske liste bit će tiskani na glasačkim listićima.

KOMPENZACIJSKE LISTE KANDIDATA

ZA SUDJELOVANJE NA OPĆIM IZBORIMA KOJI SE ODRŽAVAJU 7. LISTOPADA 2018. GODINE

Središnje izborno povjerenstvo Bosne i Hercegovine je, sukladno članku 4.24 Izbornoga zakona Bosne i Hercegovine, ovjerilo kandidacijske liste za kompenzacijske mandate političkih stranaka i koalicija, koje su ovjerene za predlaganje kandidata za Zastupnički dom Parlamentarne skupštine Bosne i Hercegovine, Zastupnički dom Parlamenta Federacije Bosne i Hercegovine i za Narodnu skupštinu Republike Srpske.

Kandidacijske liste za kompenzacijske mandate neće se tiskati na glasačkom listiću i koriste se samo u svrhu dodjele kompenzacijskih mandata na temelju čl. 9.7, 10.6 ili 11.6 Izbornoga zakona BiH.

Broj: 05-1-07-1-778-2/18
Sarajevo, 20.08.2018. godine

Predsjednica
Dr. Irena Hadžiabdić, v.r.

Централна изборна комисија Босне и Херцеговине, у складу с чланом 4.23 став (1) Изборног закона Босне и Херцеговине („Службени гласник БиХ“, бр. 23/01, 7/02, 9/02, 20/02, 25/02, 4/04, 20/04, 25/05, 52/05, 65/05, 77/05, 11/06, 24/06, 32/07, 33/08, 37/08, 32/10, 18/13, 7/14 и 31/16), објављује

ОВЈЕРЕНЕ КАНДИДАТСКЕ ЛИСТЕ

ЗА УЧЕСТВОВАЊЕ НА ОПШТИМ ИЗБОРИМА КОЈИ СЕ ОДРЖАВАЈУ 07. ОКТОБРА 2018. ГОДИНЕ

Централна изборна комисија Босне и Херцеговине је, у складу с чланом 4.10 и 4.21 став (2) Изборног закона Босне и Херцеговине, овјерила независне кандидате и кандидатске листе политичких странака и коалиција за учествовање на Општим изборима, који се одржавају 07. октобра 2018. године. Имена независних кандидата и кандидатске листе биће одштампани на гласачким листићима.

КОМПЕНЗАЦИОНЕ ЛИСТЕ КАНДИДАТА

ЗА УЧЕСТВОВАЊЕ НА ОПШТИМ ИЗБОРИМА КОЈИ СЕ ОДРЖАВАЈУ 7. ОКТОБРА 2018. ГОДИНЕ

Централна изборна комисија Босне и Херцеговине је, у складу с чланом 4.24 Изборног закона Босне и Херцеговине, овјерила кандидатске листе за компензационе мандате политичких странака и коалиција, које су овјерене да предложе кандидате за Представнички дом Парламентарне скупштине Босне и Херцеговине, Представнички дом Парламента Федерације Босне и Херцеговине и за Народну скупштину Републике Српске.

Кандидатске листе за компензациионе мандате неће се штампати на гласачком листићу и користе се само у сврху додјеле компензационих мандата на основу чл. 9.7, 10.6 или 11.6 Изборног закона БиХ.

Број: 05-1-07-1-778-2/18
Сарајево, 20.08.2018. године

Предсједница
Др Ирена Хаџиабдић, с.р.

701 PREDSJEDNIŠTVO BIH BOŠNJAČKI ČLAN / ПРЕДСЈЕДНИШТВО БИХ БОШЊАЧКИ ЧЛАН

02320 MIRSAD HADŽIKADIĆ-PLATFORMA ZA PROGRES

1 MIRSAD HADŽIKADIĆ

01182 SBB-FAHRUDIN RADONČIĆ

1 FAHRUDIN RADONČIĆ

02314 NEZAVISNI BLOK

1 SENAD ŠEPIĆ

00090 SDA - STRANKA DEMOKRATSKE AKCIJE

1 ŠEFIK DŽAFEROVIĆ

00008 SDP - SOCIJALDEMOKRATSKA PARTIJA BOSNE I HERCEGOVINE

1 DENIS BEĆIROVIĆ

00004 STRANKA ZA BOSNU I HERCEGOVINU

1 AMER JERLAGIĆ

702 PREDSJEDNIŠTVO BIH HRVATSKI ČLAN / ПРЕДСЈЕДНИШТВО БИХ ХРВАТСКИ ЧЛАН

00502 NARODNA STRANKA RADOM ZA BOLJITAK

1 JERKO IVANKOVIĆ-LIJANOVIĆ

00027 HDZ BIH-HRVATSKA DEMOKRATSKA ZAJEDNICA BOSNE I HERCEGOVINE

1 DRAGAN ČOVIĆ

00877 NAŠA STRANKA

1 BORIŠA FALATAR

00769 HRVATSKA DEMOKRATSKA ZAJEDNICA 1990 - HDZ 1990

1 DIANA ZELENIKA

01698 DEMOKRATSKA FRONTA

1 ŽELJKO KOMŠIĆ

703 PREDSJEDNIŠTVO BIH SRPSKI ČLAN / PREDSJEDNIŠTVO BIH SRPSKI ČLAN

01200 СРПСКА НАПРЕДНА СТРАНКА

1 МИРЈАНА ПОПОВИЋ

02370 САВЕЗ ЗА ПОБЈЕДУ

1 МЛАДЕН ИВАНИЋ

00515 САВЕЗ НЕЗАВИСНИХ СОЦИЈАЛДЕМОКРАТА - СНСД

1 МИЛОРАД ДОДИК

02311 ПРВА СРПСКА ДЕМОКРАТСКА СТРАНКА ПРВА СДС

1 ГОЈКО КЛИЧКОВИЋ

LISTE PO IZBORNIM JEDINICAMA / ЛИСТЕ ПО ИЗБОРНИМ ЈЕДИНИЦАМА

511 ZASTUPNIČKI/PREDSTAVNIČKI DOM PARLAMENTARNE SKUPŠTINE BIH IZBORNA JEDINICA 1A / ЗАСТУПНИЧКИ/ПРЕДСТАВНИЧКИ ДОМ ПАРЛАМЕНТАРНЕ СКУПШТИНЕ БИХ ИЗБОРНА ЈЕДИНИЦА 1А

01706 САВЕЗ ЗА НОВУ ПОЛИТИКУ

1 МАРИНКО МАРЧЕТИЋ

02381 HDZ BIH,HSS,HKDU BIH,HSP-HNS,HSP DR AS BIH,HDU BIH

1 BORJANA KRIŠTO
2 JOZO BAGARIĆ
3 MARIO BAGARIĆ
4 MARIJANA VRDOLJAK
5 BOŽIDAR KAŠALO
6 PETAR RADOŠ
7 TOMO JURIĆ
8 ANITA GRGIĆ

00877 NAŠA STRANKA

1 AMIR HADŽIĆ

2 ESMA DELIĆ
3 SANEL MIDŽIĆ

00461 ДНС-ДЕМОКРАТСКИ НАРОДНИ САВЕЗ

1 АЊЂЕЛКО РОКВИЋ

00036 BOSS - BOSANSKA STRANKA-MIRNES AJANOVIĆ

1 FADILA ŠTRKLJEVIĆ

02377 DF-GS,ŽELJKO KOMŠIĆ:BIH POBJEĐUJE!

1 MAHMUT ALAGIĆ
2 IVANA ROBOVIĆ
3 RUSMIR MUJADŽIĆ
4 ASMIR LEPUZANOVIĆ
5 IVANA CVETKOVIĆ
6 NADJA KASUMOVIĆ
7 ESMIRA RAMIĆ
8 AMEL MIZIĆ

01182 SBB-FAHRUDIN RADONČIĆ

1 MEHO REKIĆ
2 AZRA IBRAHIMPAŠIĆ
3 AMEL PEHLIĆ
4 RIFET ŠAKINOVIĆ
5 BELMANA TRIVUNIĆ
6 RIFET ŠAHINOVIĆ
7 KEMAL TURAN
8 IRFETA MUJANOVIĆ

02321 POKRET DEMOKRATSKE AKCIJE PDA

1 ASIM SALIHOVIĆ

02314 NEZAVISNI BLOK

1 MUHAMED MAHMUTOVIĆ
2 DŽEVIDA HASIĆ
3 ASIM ĆEMALOVIĆ
4 MUHAMED KRŽALIĆ
5 RIJALDA DIZDAREVIĆ

02374 A-SDA ZA EVROPSKU BOSNU I HERCEGOVINU - ZAJEDNO

1 JASMIN EMRIĆ
2 FATIMA HUJIĆ
3 HUSEIN VUKOVIĆ
4 SADMIR ŠKRGIĆ
5 SELMA BABOVIĆ
6 EDIN PAŠALIĆ
7 ILVANA ĆIRIĆ
8 EDIS RASAVAC

00090 SDA - STRANKA DEMOKRATSKE AKCIJE

1 ŠEMSUDIN DEDIĆ
2 SENADA HALKIĆ
3 SENAD KAJDIĆ
4 ALMA TULEK
5 IBRAHIM VELIĆ

00515 САВЕЗ НЕЗАВИСНИХ СОЦИЈАЛ-ДЕМОКРАТА - СНСД

1 БОГОЉУБ РАДУН

02317 NAROD I PRAVDA

1 ADNAN ĆEHAJIĆ
2 MIRELA ZJAKIĆ

02327 ЛИЈЕВО КРИЛО

1 РАСИМ СКАКИЋ

00008 SDP - SOCIJALDEMOKRATSKA PARTIJA BOSNE I HERCEGOVINE

1 ENES EMINIĆ
2 MIRA LJUBIJANKIĆ
3 BRACO KULENOVIĆ
4 ADEL ESKIĆ
5 EDINA ŠERTOVIĆ
6 EMIL KOLJIĆ
7 AIDA REDŽIĆ
8 MUJO KORIĆ

02391 HRVATSKO ZAJEDNIŠTVO HDZ 1990-HSP BIH

1 MILAN RAŠTEGORAC
2 RADMILA TEGELTIJA
3 BOŽO PERIĆ
4 MLADEN ŠANTIĆ
5 DANICA MARIJAN
6 ANTO PAŠALIĆ
7 JERKO KELAVA
8 MARA MARJANOVIĆ

01701 LABURISTIČKA STRANKA BOSNE I HERCEGOVINE LABURISTI BIH

1 ELVIRA ABDIĆ JELENOVIĆ
2 ALADIN ĆERIMOVIĆ

00004 STRANKA ZA BOSNU I HERCE-GOVINU

1 MUJO BEGANOVIĆ
2 ENESA BEGIĆ
3 JUSUF KMETAŠ

00001 BPS-SEFER HALILOVIĆ

1 ANES VELIĆ
2 SAFETA KADIĆ
3 RASIMA DURATOVIĆ

512 ZASTUPNIČKI/PREDSTAVNIČKI DOM PARLAMENTARNE SKUPŠTINE BIH IZBORNA JEDINICA 2A / ЗАСТУП-НИЧКИ/ПРЕДСТАВНИЧКИ ДОМ ПАР-ЛАМЕНТАРНЕ СКУПШТИНЕ БИХ ИЗБОРНА ЈЕДИНИЦА 2А

01706 САВЕЗ ЗА НОВУ ПОЛИТИКУ

1 ЈОВО АНДРИЋ

02381 HDZ BIH,HSS,HKDU BIH,HSP-HNS,HSP DR AS BIH,HDU BIH

1 PREDRAG KOŽUL
2 DARIJANA KATIĆ
3 BARIŠA ČOLAK
4 JOSIP GRUBEŠA
5 LJILJA ZOVKO
6 MARIO KARAMATIĆ
7 SLAĐAN BEVANDA
8 MIRJANA DŽAJIĆ

00877 NAŠA STRANKA

1 BOŠKA ĆAVAR
2 ABDULHARIS MILAVIĆ

00036 BOSS - BOSANSKA STRANKA-MIRNES AJANOVIĆ

1 NERMINA BEĆIĆ
2 MIRZA EMINOVIĆ

02377 DF-GS,ŽELJKO KOMŠIĆ:BIH POBJEĐUJE!

1 DRAGAN AGIĆ
2 LEJLA ZLOMUŠICA
3 MAJA ALIKALFIĆ
4 OZREN MAGAZINOVIĆ
5 VLADO VRANKIĆ

01182 SBB-FAHRUDIN RADONČIĆ

1 FARUK ĆUPINA
2 SENADA BALAVAC
3 SENAD GOLUBIĆ
4 EMRUDIN BEŠIĆ
5 AIDA BALAVAC
6 MUHAMED HUSIĆ
7 ARMIN ĆERIĆ
8 VESNA RIZVANBEGOVIĆ

02314 NEZAVISNI BLOK

1 SALKO SOKOLOVIĆ
2 RAMIZA TINJAK
3 NEDŽAD BUBALO
4 MEVDŽIDA BOLOBAN
5 RIJAD SMAJKAN

02374 A-SDA ZA EVROPSKU BOSNU I HERCEGOVINU - ZAJEDNO

1 NERMIN BISE
2 ANISA HEBIBOVIĆ

00090 SDA - STRANKA DEMOKRATSKE AKCIJE

1 EDIN MUŠIĆ
2 MUNEVERA TINJAK
3 BEKIR ISAKOVIĆ
4 ADIL ŠUTA
5 MUMBERA BERBEROVIĆ
6 AHMET KLARIĆ
7 EDIN IDRIZOVIĆ
8 IZA PILAV

00515 САВЕЗ НЕЗАВИСНИХ СОЦИЈАЛ-ДЕМОКРАТА - СНСД

1 ЖЕЉКО ЧОЛОВИЋ

02317 NAROD I PRAVDA

1 SELMA PRAČIĆ

02327 ЛИЈЕВО КРИЛО

1 ИСМЕТ НИМАНОВИЋ

00008 SDP - SOCIJALDEMOKRATSKA PARTIJA BOSNE I HERCEGOVINE

1 NERMIN NIKŠIĆ
2 TANJA MILETIĆ-ORUČEVIĆ
3 ANTE KREŠIĆ
4 LAMIJA DURANOVIĆ-VINKOVIĆ
5 SEAD BUTUROVIĆ
6 SEDINA HALEBIĆ
7 ZORAN PERIĆ
8 NERIN DIZDAR

02391 HRVATSKO ZAJEDNIŠTVO HDZ 1990-HSP BIH

1 ILIJA CVITANOVIĆ
2 MORANA JUKIĆ
3 PERO BARBARIĆ
4 MILJENKO MILOŠ
5 DANIJELA ŠAKOTA
6 ZDRAVKO NIKIĆ
7 ANA PRSKALO
8 ANĐELKO FILIPOVIĆ

00004 STRANKA ZA BOSNU I HERCE-GOVINU

1 OMER MACIĆ
2 ZEJNA ŠANJEVIĆ KUSSMAUL
3 MUHAMED IDRIZOVIĆ
4 HUSEIN LJELJAK
5 AMNA TIPURA

00001 BPS-SEFER HALILOVIĆ

1 MESUD HERO
2 NAHIDA HUSIĆ
3 MUNIB DALIPAGIĆ
4 HABIBA DUMPOR
5 MIRKO IVKOVIĆ
6 MEDINA PERVIZ
7 SEAD TUFEKČIJA
8 MATEA ALPEZA

513 ZASTUPNIČKI/PREDSTAVNIČKI DOM PARLAMENTARNE SKUPŠTINE BIH IZBORNA JEDINICA 3A / ЗАСТУП-НИЧКИ/ПРЕДСТАВНИЧКИ ДОМ ПАР-ЛАМЕНТАРНЕ СКУПШТИНЕ БИХ ИЗБОРНА ЈЕДИНИЦА 3А

01706 САВЕЗ ЗА НОВУ ПОЛИТИКУ

1 АДМИР КЛАПУХ

02381 HDZ BIH,HSS,HKDU BIH,HSP-HNS,HSP DR AS BIH,HDU BIH

1 TATJANA LUČIĆ
2 DRAGAN PRANJIĆ
3 BORO BARBIR

02402 LDS ZA BOLJITAK

1 HASIB SALKIĆ
2 MIRELA PAŠOVIĆ
3 MUHAMED TURKOVIĆ
4 MEVLIDA DELALIĆ
5 MIRSAD AGOVIĆ

00877 NAŠA STRANKA

1 PREDRAG KOJOVIĆ
2 AMRA ZULFIKARPAŠIĆ
3 SAMIR IMAMOVIĆ
4 INDIRA PAŠOVIĆ
5 AMELA TOPUZ-BAJRAKTAREVIĆ
6 ELVEDINA OMERHODŽIĆ
7 MARKO CVITANOVIĆ
8 MAJA ANZULOVIĆ
9 MIRZA BAJRAMOVIĆ

00036 BOSS - BOSANSKA STRANKA-MIRNES AJANOVIĆ

1 BENAMIN DIZDAREVIĆ

02377 DF-GS,ŽELJKO KOMŠIĆ:BIH POBJEĐUJE!

1 DŽENAN ĐONLAGIĆ
2 VEDRANA ĐORĐEVIĆ
3 MILAN DUNOVIĆ
4 ILIJAZ PILAV
5 ALDIJANA BIRDŽO
6 ĆAMIL CVRK
7 ADNAN LUKAČ
8 DŽANA DAHIĆ

01182 SBB-FAHRUDIN RADONČIĆ

1 ISMIR JUSKO
2 ADISA OMERBEGOVIĆ ARAPOVIĆ
3 DAMIR ARNAUT
4 EDITA ĐAPO
5 IFET MAHMUTOVIĆ
6 RASIM LAKOTA
7 SANEL MUŠOVIĆ
8 AIDA BRAJLOVIĆ
9 ALMINA RAŠČIĆ

02314 NEZAVISNI BLOK

1 FARUK HADŽIĆ
2 AZRA ATAGIĆ-ĆATOVIĆ
3 BAHRUDIN KUMRO
4 IRINA DOBNIK

02374 A-SDA ZA EVROPSKU BOSNU I HERCEGOVINU - ZAJEDNO

1 SEJFUDIN TOKIĆ
2 IZETA ŠEBIĆ-AGANOVIĆ
3 AZRA KURSPAHIĆ

00090 SDA - STRANKA DEMOKRATSKE AKCIJE

1 DENIS ZVIZDIĆ
2 ALMA ČOLO
3 SAFET KEŠO
4 EMIR HADŽIHAFIZBEGOVIĆ
5 AMRA MEMIĆ-SERDAREVIĆ
6 FEHIM PLEH
7 FIKRETA NAZIFOVIĆ
8 HAJRUDIN GRABOVICA

00515 САВЕЗ НЕЗАВИСНИХ СОЦИЈАЛ-ДЕМОКРАТА - СНСД

1 РАДОСЛАВ ФИЛИПОВИЋ
2 РАДОЈКА ГАЈИЋ

00513 STRANKA PENZIONERA/UMIROVLJENIKA BIH

1 TARIK KUPUSOVIĆ
2 SUVADA ŠAĆIRAGIĆ-BORIĆ
3 NURIJA OMERBAŠIĆ
4 LJILJANA ŠENK
5 RAIF ALIMANOVIĆ
6 JEDINA FRLJ

02317 NAROD I PRAVDA

1 KEMAL ADEMOVIĆ
2 SENADA BOSNO
3 HARIS BAŠIĆ
4 SENAD MAKSIĆ
5 BILJANA LAZAREVIĆ
6 ENSAR MULAOSMANOVIĆ
7 NEZIM ALAGIĆ
8 ANIDA SKENDERAGIĆ
9 INDIRA KARKELJA

02327 ЛИЈЕВО КРИЛО

1 АЛИСА КРАТОВАЦ

00008 SDP - SOCIJALDEMOKRATSKA PARTIJA BOSNE I HERCEGOVINE

1 SAŠA MAGAZINOVIĆ
2 BESIMA BORIĆ
3 ANTO DOMAZET
4 ŽAN MATIĆ
5 BELMA KAPO
6 DENIS MAČKIĆ
7 SELVIRA VILIĆ
8 SANIN ČEPALO
9 FATIMA SKOK-HADŽOVIĆ

02391 HRVATSKO ZAJEDNIŠTVO HDZ 1990-HSP BIH

1 STIEPO ANDRIJIĆ
2 ZLATA GAFIĆ
3 MUAMER DELIĆ

00004 STRANKA ZA BOSNU I HERCE-GOVINU

1 SUAD KURTĆEHAJIĆ
2 ADISA HERENDA
3 SULEJMEN IKANOVIĆ

00001 BPS-SEFER HALILOVIĆ

1 SEFER HALILOVIĆ
2 AMILA HOŠO
3 MUHAMED HANDŽIĆ
4 MERISA HRNJIĆ
5 SALKO GOSTO
6 ŠAHZIJA MRKONJA
7 ILHANA ŠETKIĆ
8 DŽEVAD ĆESKO
9 DŽENANA MISTRIĆ

02328 NEZAVISNA BOSANSKOHERCEGOVAČKA LISTA

1 DOMIN MALBAŠIĆ
2 LEJLA BEGOVIĆ
3 AHMED ŠVRAKIĆ
4 AMER SOFRADŽIJA
5 EMINA MIĆIVODA
6 MIRZA BATALOVIĆ
7 HARIS HOJKURIĆ
8 ALMA DESTANOVIĆ

514 ZASTUPNIČKI/PREDSTAVNIČKI DOM PARLAMENTARNE SKUPŠTINE BIH IZBORNA JEDINICA 4A / ЗАСТУП-НИЧКИ/ПРЕДСТАВНИЧКИ ДОМ ПАР-ЛАМЕНТАРНЕ СКУПШТИНЕ БИХ ИЗБОРНА ЈЕДИНИЦА 4А

01706 САВЕЗ ЗА НОВУ ПОЛИТИКУ

1 ДРАГАН ДАЧИЋ

02381 HDZ BIH,HSS,HKDU BIH,HSP-HNS,HSP DR AS BIH,HDU BIH

1 NIKOLA LOVRINOVIĆ
2 MARINA PENDEŠ
3 MIRJANA PLAVČIĆ
4 TANJA RADOŠ KOSIĆ
5 IGOR BLAŽEVIĆ
6 MIRJANA MEDIĆ
7 DRAGO VRBIĆ
8 NIKOLA GRUBEŠIĆ
9 MIROSLAV ŠOKO
10 BRANKO GOLUB
11 LJERKA MARIĆ

00877 NAŠA STRANKA

1 DRAGO ĐORĐIĆ
2 AIDA BAŠIĆ-KLOBODANOVIĆ
3 SEAD MEHMEDAGIĆ

00036 BOSS - BOSANSKA STRANKA-MIRNES AJANOVIĆ

1 VALIDA KADUNIĆ

02377 DF-GS,ŽELJKO KOMŠIĆ:BIH POBJEĐUJE!

1 VLATKO GLAVAŠ
2 MENSURA BEGANOVIĆ
3 MIRSAD TATAREVIĆ
4 DANIJELA SAMARDŽIJA-DEDIĆ
5 EDVIN BEKTAŠ
6 VELMA AVDIĆ
7 TVRTKO MIŠANOVIĆ
8 FUAD POJSKIĆ
9 ENISA HADŽIĆ
10 MURAD SPAHIĆ
11 SANELA AGAČEVIĆ

01182 SBB-FAHRUDIN RADONČIĆ

1 ĆAMIL ZAIMOVIĆ
2 AIDA SELMAN-BABIĆ
3 NASIR BEGANOVIĆ
4 KEMAL DURAKOVIĆ
5 ADALETA BEDAK-TAHIROVIĆ
6 FEHIM MURATOVIĆ
7 SAMIR ZUPAREVIĆ
8 MIRNESA MLINAREVIĆ
9 NERMINA KULENOVIĆ
10 DŽEVAD HAMZIĆ
11 MAJA PAŠANBEGOVIĆ

00366 HRVATSKA STRANKA BOSNE I HERCEGOVINE

1 VINKO VUKELJA
2 RUŽICA KRAJINA
3 FRANJO KRISTIĆ
4 BRANKO BUDEŠ
5 RADMILA LJUŠANIN

02321 POKRET DEMOKRATSKE AKCIJE PDA

1 FAIK UZUNOVIĆ
2 LEJLA ODOBAŠIĆ
3 EDIN MEŠIĆ
4 SLAVKO VIDOVIĆ
5 AJIŠA SERDAREVIĆ-ŠABOVIĆ
6 HASAN MIJOČ
7 ENESA DEDIĆ
8 NIHAD HUSIKA
9 AMIRA BRLJAK

02314 NEZAVISNI BLOK

1 FUAD KASUMOVIĆ
2 AIDA BARUČIJA
3 EDIB SMOLO
4 SAMIR DOLOVAC
5 SAMRA HUJDUR
6 NEDŽAD HODŽIĆ

02374 A-SDA ZA EVROPSKU BOSNU I HERCEGOVINU - ZAJEDNO

1 MEDAGA HODŽIĆ
2 SELMA STARČEVIĆ
3 TAIB SPAHIĆ
4 SABAHUDIN SINANOVIĆ
5 ARNESA MEMIĆ
6 MUHIBIJA ĐOGIĆ
7 AMRA OSMANČEVIĆ
8 ADNAN JUPIĆ

00090 SDA - STRANKA DEMOKRATSKE AKCIJE

1 NERMIN MANDRA
2 AMIRA SKAKA
3 ŠEMSUDIN MEHMEDOVIĆ
4 ZIJAD KRNJIĆ
5 FAHRETA RIBO
6 NEZIR PIVIĆ
7 DŽEVAD AGIĆ
8 NINA BUNJEVAC SALKIĆ
9 ALTIJANA MAMELEDŽIJA
10 HALID GENJAC

00515 САВЕЗ НЕЗАВИСНИХ СОЦИЈАЛ-ДЕМОКРАТА - СНСД

1 БОРО ЈЕВТИЋ

00513 STRANKA PENZIONERA/UMIROVLJENIKA BIH

1 DŽEVAHID SOKIĆ
2 MERHIMA PARIĆ
3 SMAJL RAMOVIĆ
4 SELMA DŽELALIĆ
5 HASAN KREHO
6 MIRALEMA BAŠIĆ-BUZALJKO
7 SENAID FAZLIĆ
8 BRANISLAV DILBER

02317 NAROD I PRAVDA

1 ANEL ŠARAN

02327 ЛИЈЕВО КРИЛО

1 АМАР СУБОТИЋ

00008 SDP - SOCIJALDEMOKRATSKA PARTIJA BOSNE I HERCEGOVINE

1 ZUKAN HELEZ
2 ERMINA SALKIČEVIĆ-DIZDAREVIĆ
3 MUNIB HUSEJNAGIĆ
4 TAMARA VUJINOVIĆ
5 MEHMED BRADARIĆ
6 TADIJA TOLIĆ
7 ŠEHERZADA SMAJIĆ
8 FERID KAKNJAŠEVIĆ
9 DRAŽENKA SUBAŠIĆ
10 ENVER GURIĆ
11 ADNA SMAILAGIĆ

02391 HRVATSKO ZAJEDNIŠTVO HDZ 1990-HSP BIH

1 ZORAN MARIĆ
2 ZORICA KOLAK
3 ANTO STRUKAR
4 BERISLAV PERČINLIĆ
5 MARIJA SINANOVIĆ
6 ROBERT MLAKIĆ

7 RENATA BRNJIĆ
8 JOSIP POPOVIĆ

00004 STRANKA ZA BOSNU I HERCEGOVINU

1 MUHIDIN ALIĆ
2 AMNA GORALIJA-IMAMOVIĆ
3 HADŽIB SALKIĆ
4 EDINA JUSUFBAŠIĆ
5 ZENAID MUSA
6 FAKIR AJDINOVIĆ
7 FAHRETA KOVAČIĆ

00001 BPS-SEFER HALILOVIĆ

1 SULEJMAN LIŠIĆ
2 AZRA HUSIĆ
3 NERMIN ŠEĆO
4 ĆAMA VRANAC
5 ĐEMAL ZAJIMOVIĆ
6 SENAIDA KARAGIĆ
7 OMER BULJETOVIĆ
8 MIRSAD HALILČEVIĆ

02328 NEZAVISNA BOSANSKOHERCEGOVAČKA LISTA

1 AMIR HALEP

515 ZASTUPNIČKI/PREDSTAVNIČKI DOM PARLAMENTARNE SKUPŠTINE BIH IZBORNA JEDINICA 5A / ЗАСТУПНИЧКИ/ПРЕДСТАВНИЧКИ ДОМ ПАРЛАМЕНТАРНЕ СКУПШТИНЕ БИХ ИЗБОРНА ЈЕДИНИЦА 5А

01706 САВЕЗ ЗА НОВУ ПОЛИТИКУ

1 ЈАДРАНКО МИЛУТИНОВИЋ
2 АДЕЛА ЈАШАРЕВИЋ

02381 HDZ BIH,HSS,HKDU BIH,HSP-HNS,HSP DR AS BIH,HDU BIH

1 MIJO MATANOVIĆ
2 ANKA STANIĆ
3 PERO GUDELJEVIĆ
4 RUŽICA ŠAPINA
5 MATO BRKIĆ
6 MAGDALENA VIDAKOVIĆ
7 ĐURO DELIĆ
8 PEJO BANOVIĆ
9 KATARINA VINKOVIĆ
10 JOSIP VIDOVIĆ

02402 LDS ZA BOLJITAK

1 HARIZ REDŽIĆ

00877 NAŠA STRANKA

1 MIRJANA MARINKOVIĆ-LEPIĆ
2 HAJRUDIN HELIĆ
3 NATAŠA IBRAHIMAGIĆ
4 MIROSLAV LUKIĆ
5 NUSRET ĆUROVIĆ
6 DEJAN MIŠIĆ
7 ROSANDA PRANJIĆ
8 NERMIN MUJANOVIĆ
9 NERMA BUREK
10 ANA ZEC

00036 BOSS - BOSANSKA STRANKA-MIRNES AJANOVIĆ

1 MUHAMED MORANJKIĆ
2 SANELA ĆATIBUŠIĆ
3 BENJAMIN BURGIĆ
4 AIŠA ZAHIROVIĆ

02377 DF-GS,ŽELJKO KOMŠIĆ:BIH POBJEĐUJE!

1 ZLATAN BEGIĆ
2 EDINA ISAKOVIĆ
3 RIZAH DŽANIĆ
4 ŽELJKO STANKOVIĆ
5 ADNANA RAHMAN
6 ZAIM MUŠANOVIĆ
7 SAMIR AVDIĆ
8 JASMINA OSMANOVIĆ
9 SEVLETA ARNAUTOVIĆ
10 SUMEDIN MEMIĆ

01182 SBB-FAHRUDIN RADONČIĆ

1 BAHRUDIN HADŽIEFENDIĆ
2 JASMINKA MEMIĆ
3 HIDAJET RAHIMIĆ
4 EDISA PAPRAĆANIN
5 JAKUB IBRAHIMOVIĆ
6 SELMA OSMANOVIĆ
7 DŽEMAL OMERAGIĆ
8 SEJFUDIN ZAHIROVIĆ
9 AZEMA JAHIĆ
10 ENISA OSMANOVIĆ

02321 POKRET DEMOKRATSKE AKCIJE PDA

1 MIRSAD KUKIĆ
2 AIDA ARNAUTOVIĆ
3 EMIR SOFTIĆ
4 ZIJAD RAHIMIĆ
5 FATIMA DURAKOVIĆ
6 MUSTAFA H ADULOVIĆ
7 EDINA HRNJIĆ
8 ERMIN PRIJIĆ
9 TIMA SALIHOVIĆ
10 SALEN SNAGIĆ

02314 NEZAVISNI BLOK

1 EDIN IBRIŠEVIĆ

02374 A-SDA ZA EVROPSKU BOSNU I HERCEGOVINU - ZAJEDNO

1 TEUFIK ZAHIROVIĆ
2 LEJLA DELIĆ
3 ENISA FERHATBEGOVIĆ
4 MIHRET SINANOVIĆ
5 AZRA MEŠTRIĆ
6 MIRSAD AJRULI
7 NASIHA KALAJEVAC

00090 SDA - STRANKA DEMOKRATSKE AKCIJE

1 SAFET SOFTIĆ
2 ADVIJA ČAUŠEVIĆ
3 AMIR FAZLIĆ
4 ZIJAD DŽAFIĆ
5 DEVLA BARAKOVIĆ
6 SAMRA ŠEĆIĆ
7 IRFAN HALILAGIĆ
8 HALIL JAHIĆ
9 INDIRA DURMIĆ
10 JUSUF HODŽIĆ

00515 САВЕЗ НЕЗАВИСНИХ СОЦИЈАЛ-ДЕМОКРАТА - СНСД

1 ЈОВО РАДИЋ

00513 STRANKA PENZIONERA/UMIROVLJENIKA BIH

1 JOVANKA MARIĆ
2 FIKRET SULJIĆ
3 SAFET DEDAJIĆ
4 VANESA MULIĆ
5 MEHMED ŠIRANOVIĆ
6 NAFIJA AHMEDBAŠIĆ
7 RASIM KASUMOVIĆ

02327 ЛИЈЕВО КРИЛО

1 ЈУСУФ АЛИЋ

00008 SDP - SOCIJALDEMOKRATSKA PARTIJA BOSNE I HERCEGOVINE

1 ENVER BIJEDIĆ
2 ALMA MURATOVIĆ
3 MUSTAFA ŠAKIĆ
4 SANJA BREKALO-LAZAREVIĆ
5 NADA MLADINA
6 IBRAHIM NURKIĆ
7 ADEM MAHOVKIĆ
8 SADMIRA ČAJIĆ
9 SNEŽANA HRUSTIĆ
10 IBRAHIM KAMENJAŠEVIĆ

02391 HRVATSKO ZAJEDNIŠTVO HDZ 1990-HSP BIH

1 MARIJAN DOMINKOVIĆ
2 SOFIJA ZEČEVIĆ
3 IVICA MARINOVIĆ

00004 STRANKA ZA BOSNU I HERCEGOVINU

1 SEAD SELIMOVIĆ
2 MINELA DOBIŠ
3 HAJRO KOFRC
4 ZIJO JUSUPOVIĆ
5 AZRA BEĆIROVIĆ
6 ESED MUJAČIĆ
7 IZET JAGODIĆ
8 SABINA AHMIČIĆ-GUŠO
9 AIDA JAŠAREVIĆ

00001 BPS-SEFER HALILOVIĆ

1 OSMAN PUŠKAR
2 JELENA IVANOVIĆ
3 JASMIN OSMANČEVIĆ
4 NIHAD ŽIGIĆ
5 MEHLIJA LIPJANKIĆ
6 RAMIZ KANJIĆ
7 MIRSAD LETIĆ
8 SABINA HUMIĆ
9 SAMIRA DUPOLEVSKI
10 AMIR ABDULAHOVIĆ

02328 NEZAVISNA BOSANSKOHERCEGOVAČKA LISTA

1 HAMDIJA NUMANOVIĆ
2 JASNA HADŽIĆ
3 ENES IDRIZOVIĆ
4 ANES SULJETOVIĆ
5 SANELA MUMIĆ
6 MIRZA BEŠLAGIĆ
7 EDIS DIZDAREVIĆ
8 SANELA HAJDARBEGOVIĆ

521 ЗАСТУПНИЧКИ/ПРЕДСТАВНИЧКИ ДОМ ПАРЛАМЕНТАРНЕ СКУПШТИНЕ БИХ ИЗБОРНА ЈЕДИНИЦА 1Б / ZASTUPNIČKI/PREDSTAVNIČKI DOM PARLAMENTARNE SKUPŠTINE BIH IZBORNA JEDINICA 1B

02381 HDZ BIH,HSS,HKDU BIH,HSP-HNS,HSP DR AS BIH,HDU BIH

1 DRAGAN JURIČEVIĆ
2 LJILJANA DOŠEN
3 STIPO OJDANIĆ
4 MARICA DEBELJAK
5 MARKO LUKENDA
6 MIHAJLO MEŠTROVIĆ
7 DRAŽEN BRIŠEVAC
8 MARIJA RAPO

00461 ДНС-ДЕМОКРАТСКИ НАРОДНИ САВЕЗ

1 ДРАГУТИН РОДИЋ
2 ДРАГАНА БЕСЛАЋ
3 БОРИС КРЧМАР
4 МАРКО АЋИЋ
5 ТАЊА ТУЛЕКОВИЋ
6 ДРАГОМИР КЕСЕРОВИЋ
7 МИРКО ЗГОЊАНИН
8 ЗОРА СТАНИЋ-ВУКОБРАД

01182 SBB-FAHRUDIN RADONČIĆ

1 SAFET BEGIĆ

02371 СДС-ЛИСТА (СДС-НДП-НС-СРС)

1 ДРАГАН МЕКТИЋ
2 МАЈА ДРАГОЈЕВИЋ-СТОЈИЋ
3 БРАНКО БЛАНУША
4 ЗОРКА АНДРИЋ
5 СЛОБОДАН СТАНИЋ
6 АЛЕКСАНДАР ЧАВИЋ
7 ДРАГАНА ТОМАШ
8 НЕНО ДОБРИЈЕВИЋ

01200 СРПСКА НАПРЕДНА СТРАНКА

1 ИВАН ШИЈАКОВИЋ
2 ВЕСНА ВАЈАГИЋ
3 ДРАГО ТЕШАНОВИЋ
4 ОСТОЈА МАРЈАНОВИЋ
5 ЈЕЛЕНА БАЈИЋ
6 МИЛАН БЛАНУША
7 ЈЕЛЕНА СУБОТИЋ

02374 A-SDA ZA EVROPSKU BOSNU I HERCEGOVINU - ZAJEDNO

1 VERA VUČKOVIĆ

00090 SDA - STRANKA DEMOKRATSKE AKCIJE

1 MENSUR ISLAMOVIĆ
2 LEJLA BUZA
3 AHMET ČIRKIĆ
4 SELIM EKIĆ
5 ZEKIJA ĆEMAN
6 EMSAD PUŠKAR
7 INES AVDIĆ-ČAUŠEVIĆ
8 MIRNES BAJRIĆ

00515 САВЕЗ НЕЗАВИСНИХ СОЦИЈАЛ-ДЕМОКРАТА - СНСД

1 НЕБОЈША РАДМАНОВИЋ
2 ДУШАНКА МАЈКИЋ
3 МАРИНКО УМИЧЕВИЋ
4 САША БУРСАЋ
5 СЊЕЖАНА НОВАКОВИЋ БУРСАЋ
6 НЕНАД СТЕВАНДИЋ
7 БРАНИСЛАВА МИЛЕКИЋ
8 МИЛОРАД КОЈИЋ

02311 ПРВА СРПСКА ДЕМОКРАТСКА СТРАНКА ПРВА СДС

1 СЛОБОДАН БИЈЕЛИЋ
2 ЗОРИЦА ДРЉАЧА
3 ЈАКОВ ЊЕЊИЋ
4 НЕНАД ТРИФУНОВИЋ
5 ДРАГИЊА БЕНИЋ
6 МАРКО КЛИЧКОВИЋ
7 САША АНЂИЋ
8 МИРЈАНА МУЊИЗА

02327 ЛИЈЕВО КРИЛО

1 НЕМАЊА МИЛИЋЕВИЋ

00008 SDP - SOCIJALDEMOKRATSKA PARTIJA BOSNE I HERCEGOVINE

1 SAFIRA KARAHODŽIĆ
2 DOSITEJ PERIĆ
3 ALMIR VARCAR
4 SANELA BEHLIĆ
5 NEDŽAD ŠUMIĆ
6 JELICA LALATOVIĆ
7 GORAN ĐUKIĆ
8 DARIO SANDIĆ

00074 СОЦИЈАЛИСТИЧКА ПАРТИЈА

1 ЖИВКО МАРЈАНАЦ
2 МИЛКА ГЛАМОЧИЋ
3 РАНКО КОЛАР
4 МИЛИЦА ДВИЗАЦ
5 МИЛАН ТОРБИЦА
6 ЈЕЛЕНА КУРТИНОВИЋ
7 ПРЕДРАГ ТЕШИЋ
8 ВОЈИСЛАВ ПРОТИЋ

02367 ПДП-МЛАДЕН ИВАНИЋ

1 БРАНИСЛАВ БОРЕНОВИЋ
2 МИРА ПЕКИЋ
3 АДАМ ШУКАЛО
4 ДИЈАНА ЈЕШИЋ
5 МЛАДЕН КУЛУНЏИЈА
6 ДРАГАНА ЂУКИЋ
7 САША ЧЕКРЛИЈА
8 ВЛАСТИМИР ВИДИЋ

522 ЗАСТУПНИЧКИ/ПРЕДСТАВНИЧКИ ДОМ ПАРЛАМЕНТАРНЕ СКУПШТИНЕ БИХ ИЗБОРНА ЈЕДИНИЦА 2Б / ZASTUPNIČKI/PREDSTAVNIČKI DOM PARLAMENTARNE SKUPŠTINE BIH IZBORNA JEDINICA 2B

01706 САВЕЗ ЗА НОВУ ПОЛИТИКУ

1 МЛАЂЕН ВУЈИЋ
2 НЕВЕНКА ПОПОВИЋ
3 МИЛЕНКО КРСМАНОВИЋ
4 СЛОБОДАНКА ЛАЗИЋ
5 ВЕРА БОЖИЋ
6 МИЛИСАВ ТРИФУНОВИЋ
7 ЈЕЛЕНА ШЕБЕЗ

02381 HDZ BIH,HSS,HKDU BIH,HSP-HNS,HSP DR AS BIH,HDU BIH

1 IVANA NADAREVIĆ
2 MARIJAN JOVIĆ
3 PERO JOSIPOVIĆ

00461 ДНС-ДЕМОКРАТСКИ НАРОДНИ САВЕЗ

1 БОБАН ЈОВИЧЕВИЋ
2 ЖЕЉКА ДРАГАНИЋ ВУКОВИЋ
3 МИЛОШ МИЛАШИНОВИЋ
4 МИЋО ТРИВУНДИЋ
5 ДРАГАНА КОКАНОВИЋ
6 ДЕЈАН КОВАЧЕВИЋ
7 ИВАНА ВУКАДИНОВИЋ
8 ДИЈАНА СТАНОЈЕВИЋ

02371 СДС-ЛИСТА (СДС-НДП-НС-СРС)

1 ОБРЕН ПЕТРОВИЋ
2 ИВАНА ПЕТРИЧЕВИЋ
3 НЕНАД ЛАЛИЋ
4 ЈОВИЦА РАДУЛОВИЋ
5 САВКА ИЛИЋ
6 САЊА ЖИВКОВИЋ
7 АЛЕКСАНДАР БОГОСАВАЦ
8 МИЛАН КАСАПОВИЋ

01200 СРПСКА НАПРЕДНА СТРАНКА

1 МИРКО БЛАГОЈЕВИЋ
2 ЖЕЉКА НОВИЦКИ
3 БРАНКА ОКУКА
4 МИКА ЋИРКОВИЋ
5 ВЕСЕЛИН ПАНИЋ
6 СТАНА РАДИЋ
7 ЗДРАВКО ГОЈАКОВИЋ
8 МИЛАН ЗЕЛЕНОВИЋ

02374 A-SDA ZA EVROPSKU BOSNU I HERCEGOVINU - ZAJEDNO

1 ZORA MILUTINOVIĆ

00090 SDA - STRANKA DEMOKRATSKE AKCIJE

1 ADIL OSMANOVIĆ
2 SENIJA BUBIĆ
3 MIHNET OKIĆ
4 ELVIR HADŽIOMEROVIĆ
5 DŽENANA OSMANBAŠIĆ
6 MAIDA IBRAHIMOVIĆ
7 ŠABAN SIVIĆ
8 SENAD BEĆIĆ

00515 САВЕЗ НЕЗАВИСНИХ СОЦИЈАЛ-ДЕМОКРАТА - СНСД

1 ВОЈИН МИТРОВИЋ
2 САЊА ВУЛИЋ
3 ДРАГАН БОГДАНИЋ
4 СИНИША МИЛИЋ
5 ТАЊА БОШЊАКОВИЋ
6 СИНИША МАКСИМОВИЋ
7 МАЈА ПЈЕРАНОВИЋ
8 СЛАВИША ТОМИЧЕВИЋ

02311 ПРВА СРПСКА ДЕМОКРАТСКА СТРАНКА ПРВА СДС

1 НЕЂО ГАВРИЋ
2 НОВКА МИРИЋ
3 БРАНКО СТОЈАНОВИЋ
4 БОРИСЛАВ БРАТИЋ
5 ДАЛИБОРКА ЂУРАНОВИЋ
6 РАТКО МАРИЋ

02327 ЛИЈЕВО КРИЛО

1 ВЛАДИМИР ЈОВИЋ

00008 SDP - SOCIJALDEMOKRATSKA PARTIJA BOSNE I HERCEGOVINE

1 IZET BANDA
2 DRAGANA BEĆAREVIĆ
3 ESMIN MAHMUTOVIĆ
4 BORKA JOVIĆ
5 ALMIR DURMIŠEVIĆ
6 MUSTAFA MUSTAJBEGOVIĆ
7 DARIA STANOJEVIĆ
8 GORAN SAPARDIĆ

00074 СОЦИЈАЛИСТИЧКА ПАРТИЈА

1 СИМО СТАКИЋ
2 ЈАДРАНКА ЂУКИЋ
3 ДРАГАН ПЕРИЋ
4 МЛАДЕН ЛУКИЋ
5 ЈЕЛЕНА МИЛОШЕВИЋ
6 НЕНАД БРЕСТОВАЦ
7 МИЛАНКА ЂУКИЋ
8 САША САВИЧИЋ

02367 ПДП-МЛАДЕН ИВАНИЋ

1 МИЛЕНКО РИСТИЋ
2 НАТАША ЂОРЂИЋ
3 ДРАГАН ЂОРЂИЋ
4 ДРАГАН РАДОВИЋ
5 ЈОВАНА ВИДОВИЋ
6 МИРЈАНА РИСТАНИЋ
7 МИЛАН ДАКИЋ
8 МИРОЉУБ ЛЕТИЋ

523 ЗАСТУПНИЧКИ/ПРЕДСТАВНИЧКИ ДОМ ПАРЛАМЕНТАРНЕ СКУПШТИНЕ БИХ ИЗБОРНА ЈЕДИНИЦА 3Б / ZASTUPNIČKI/PREDSTAVNIČKI DOM PARLAMENTARNE SKUPŠTINE BIH IZBORNA JEDINICA 3B

01706 САВЕЗ ЗА НОВУ ПОЛИТИКУ

1 ВАЊА ЕЛЕЗ
2 ДАНИЈЕЛА ЉУБИЧИЋ
3 ПЕТАР РАДОВИЋ
4 СИНИША МИЛОШЕВИЋ
5 БОЈАНА КОПРИВИЦА

00461 ДНС-ДЕМОКРАТСКИ НАРОДНИ САВЕЗ

1 НЕНАД НЕШИЋ
2 ДРАГИЦА ЖУГИЋ
3 АЛЕКСАНДАР ДОШИЋ
4 СРЂАН ДРАШКОВИЋ
5 МИЊА МАЛИШИЋ
6 РАТКО МАЈСТОРОВИЋ
7 ЈОВАНА РАКИЋ
8 БОЈАН ШАПУРИЋ

02371 СДС-ЛИСТА (СДС-НДП-НС-СРС)

1 МИРКО ШАРОВИЋ
2 АЛЕКСАНДРА ПАНДУРЕВИЋ
3 ДРАГОМИР ВАСИЋ
4 МИОДРАГ РОСИЋ
5 АНА МАЛОВИЋ
6 МИЛАН РАДМИЛОВИЋ
7 ГОРАН ШЕХОВАЦ
8 САЊА ПАРИЈЕЗ

01200 СРПСКА НАПРЕДНА СТРАНКА

1 ЗОРАН ПАПИЋ
2 ТАЊА ДУЛОВИЋ

02374 A-SDA ZA EVROPSKU BOSNU I HERCEGOVINU - ZAJEDNO

1 ALEKSANDAR KOVAČ

00090 SDA - STRANKA DEMOKRATSKE AKCIJE

1 ADIB ĐOZIĆ
2 SUBHIJA IBRAHIMOVIĆ
3 DŽEVAD MAHMUTOVIĆ
4 ELMEDIN BOŠNJAK
5 MUŠKA BEGIĆ
6 MUJO HADŽIOMEROVIĆ
7 NUSRET TARABIĆ
8 AIDA CAKOR

00515 САВЕЗ НЕЗАВИСНИХ СОЦИЈАЛ-ДЕМОКРАТА - СНСД

1 СТАША КОШАРАЦ
2 ЉУБИЦА МИЉАНОВИЋ
3 ЛАЗАР ПРОДАНОВИЋ
4 ЈАНКО ГОЛИЈАН
5 ВЕСНА ПАЈИЋ
6 ГОРАН МИЛИЋ
7 САЊА МОЧЕВИЋ
8 ДАРКО АНДРИЋ

02311 ПРВА СРПСКА ДЕМОКРАТСКА СТРАНКА ПРВА СДС

1 СВЕТО ВЕСЕЛИНОВИЋ
2 БОЈАНА КОВАЧ
3 РАДОМИР КЕЗУНОВИЋ
4 МИРОСЛАВ РАДОВАНОВИЋ
5 ОЛГА РУЖИЋ
6 ЗОРАН ПИЉЕВИЋ
7 ДАНИЈЕЛА РАДОВИЋ

02327 ЛИЈЕВО КРИЛО

1 МИЛКА БЈЕЛОШ

00008 SDP - SOCIJALDEMOKRATSKA PARTIJA BOSNE I HERCEGOVINE

1 ALIJA KARIĆ
2 HANIFA LOLIĆ
3 RUSMIR HALILOVIĆ
4 HAJRO JAŠAREVIĆ
5 DIJANA NUKIĆ
6 MIRSAD MUSTAFIĆ
7 EMINA SALIHOVIĆ
8 ADEM ZOLOTA

00074 СОЦИЈАЛИСТИЧКА ПАРТИЈА

1 ЈАКОВ ГАЛИЋ
2 ЈАСМИНА ДАВИДОВИЋ
3 ДАРКО БАБИЋ
4 СВЈЕТЛАНА ПРЖУЉ
5 ЖЕЉКО ШЕВРТ
6 МИЛАДА МАКСИМОВИЋ
7 ДРАГАН ЈОВИЧИЋ
8 ДРАГАНА ТОКАНОВИЋ

02367 ПДП-МЛАДЕН ИВАНИЋ

1 МИРОСЛАВ БРЧКАЛО
2 ЗАГОРКА ГРАХОВАЦ
3 МИРКО СТОЈАНОВИЋ
4 МЛАДЕНКА МИЛИВОЈЕВИЋ
5 НЕБОЈША БОВАН
6 ИВАНА ЛАЛИЋ
7 ГОРАН ШКИЉЕВИЋ
8 НЕМАЊА ОСТОВИЋ

LISTE ZA DODJELU KOMPENZACIJSKIH MANDATA / ЛИСТЕ ЗА ДОДЈЕЛУ КОМПЕНЗАЦИОНИХ МАНДАТА

501 ZASTUPNIČKI/PREDSTAVNIČKI DOM PARLAMENTARNE SKUPŠTINE BOSNE I HERCEGOVINE (IZBORNE JEDINICE S TERITORIJA FEDERACIJE BOSNE I HERCEGOVINE) / 501 ЗАСТУПНИЧКИ/ПРЕДСТАВНИЧКИ ДОМ ПАРЛАМЕНТАРНЕ СКУПШТИНЕ БОСНЕ И ХЕРЦЕГОВИНЕ (ИЗБОРНЕ ЈЕДИНИЦЕ С ТЕРИТОРИЈЕ ФЕДЕРАЦИЈЕ БОСНЕ И ХЕРЦЕГОВИНЕ)

01706 САВЕЗ ЗА НОВУ ПОЛИТИКУ

1 МАРИНКО МАРЧЕТИЋ
2 АДЕЛА ЈАШАРЕВИЋ
3 ЈОВО АНДРИЋ

02381 HDZ BIH,HSS,HKDU BIH,HSP-HNS,HSP DR AS BIH,HDU BIH

1 BORJANA KRIŠTO
2 MIJO MATANOVIĆ
3 LJILJA ZOVKO
4 NIKOLA GRUBEŠIĆ
5 ANKA STANIĆ
6 DRAGAN PRANJIĆ

02402 LDS ZA BOLJITAK

1 HARIZ REDŽIĆ
2 MIRELA PAŠOVIĆ
3 HASIB SALKIĆ
4 MUHAMED TURKOVIĆ
5 MEVLIDA DELALIĆ

00877 NAŠA STRANKA

1 PREDRAG KOJOVIĆ
2 MIRJANA MARINKOVIĆ-LEPIĆ
3 AMIR HADŽIĆ
4 DRAGO ĐORĐIĆ
5 AMRA ZULFIKARPAŠIĆ
6 HAJRUDIN HELIĆ
7 SAMIR IMAMOVIĆ
8 ELVEDINA OMERHODŽIĆ
9 NATAŠA IBRAHIMAGIĆ

00036 BOSS - BOSANSKA STRANKA-MIRNES AJANOVIĆ

1 MUHAMED MORANJKIĆ
2 AIŠA ZAHIROVIĆ
3 BENAMIN DIZDAREVIĆ
4 SANELA ĆATIBUŠIĆ
5 BENJAMIN BURGIĆ
6 FADILA ŠTRKLJEVIĆ
7 MIRZA EMINOVIĆ

02377 DF-GS,ŽELJKO KOMŠIĆ:BIH POBJEĐUJE!

1 MILAN DUNOVIĆ
2 MENSURA BEGANOVIĆ
3 IVANA ROBOVIĆ
4 DŽANA DAHIĆ
5 DRAGAN AGIĆ
6 TVRTKO MIŠANOVIĆ
7 ŽELJKO STANKOVIĆ
8 EDINA ISAKOVIĆ

01182 SBB-FAHRUDIN RADONČIĆ

1 DAMIR ARNAUT
2 EDITA ĐAPO
4 ADISA OMERBEGOVIĆ ARAPOVIĆ
4 NASIR BEGANOVIĆ
5 IFET MAHMUTOVIĆ
6 SANEL MUŠOVIĆ
7 RASIM LAKOTA
8 JASMINKA MEMIĆ
9 AIDA SELMAN-BABIĆ

00366 HRVATSKA STRANKA BOSNE I HERCEGOVINE

1 VINKO VUKELJA
2 RUŽICA KRAJINA
3 FRANJO KRISTIĆ
4 BRANKO BUDEŠ
5 RADMILA LJUŠANIN

02321 POKRET DEMOKRATSKE AKCIJE PDA

1 MIRSAD KUKIĆ
2 AIDA ARNAUTOVIĆ
3 FAIK UZUNOVIĆ
4 ENESA DEDIĆ
5 ZIJAD RAHIMIĆ
6 LEJLA ODOBAŠIĆ
7 MUSTAFA H AĐULOVIĆ
8 FATIMA DURAKOVIĆ

02314 NEZAVISNI BLOK

1 SALKO SOKOLOVIĆ
2 AZRA ATAGIĆ-ĆATOVIĆ
3 EDIN IBRIŠEVIĆ
4 IRINA DOBNIK
5 MUHAMED MAHMUTOVIĆ
6 EDIB SMOLO
7 SAMRA HUJDUR
8 BAHRUDIN KUMRO
9 RIJALDA DIZDAREVIĆ

02374 A-SDA ZA EVROPSKU BOSNU I HERCEGOVINU - ZAJEDNO

1 SEJFUDIN TOKIĆ
2 LEJLA DELIĆ
3 SADMIR ŠKRGIĆ
4 EDIN PAŠALIĆ
5 SELMA STARČEVIĆ
6 HUSEIN VUKOVIĆ
7 FATIMA HUJIĆ

00090 SDA - STRANKA DEMOKRATSKE AKCIJE

1 HALID GENJAC
2 ALMA ČOLO
3 NEZIR PIVIĆ
4 EDIN MUSIĆ
5 ADVIJA ČAUŠEVIĆ

00515 САВЕЗ НЕЗАВИСНИХ СОЦИЈАЛДЕМОКРАТА - СНСД

1 ЈОВО РАДИЋ
2 РАДОЈКА ГАЈИЋ
3 РАДОСЛАВ ФИЛИПОВИЋ

00513 STRANKA PENZIONERA/UMIROVLJENIKA BIH

1 DŽEVAHID SOKIĆ
2 SUVADA ŠAĆIRAGIĆ-BORIĆ
3 TARIK KUPUSOVIĆ
4 JOVANKA MARIĆ
5 NURIJA OMERBAŠIĆ
6 LJILJANA ŠENK
7 SMAJL RAMOVIĆ
8 FIKRET SULJIĆ
9 VANESA MULIĆ
10 HASAN KREHO
11 SELMA DŽELALIĆ
12 BRANISLAV DILBER

02317 NAROD I PRAVDA

1 KEMAL ADEMOVIĆ
2 SENADA BOSNO
3 ADNAN ĆEHAJIĆ
4 ANEL ŠARAN
5 SELMA PRAČIĆ

00008 SDP - SOCIJALDEMOKRATSKA PARTIJA BOSNE I HERCEGOVINE

1 NERMIN NIKŠIĆ
2 NADA MLADINA
3 ŽAN MATIĆ
4 BELMA KAPO
5 MUNIB HUSEJNAGIĆ
6 BESIMA BORIĆ
7 ZORAN PERIĆ
8 TAMARA VUJINOVIĆ
9 ADEM MAHOVKIĆ
10 SANJA BREKALO-LAZAREVIĆ
11 ADEL ESKIĆ
12 LAMIJA DURANOVIĆ-VINKOVIĆ
13 MEHMED BRADARIĆ
14 DRAŽENKA SUBAŠIĆ
15 BRACO KULENOVIĆ
16 EDINA ŠERTOVIĆ
17 DENIS MAČKIĆ
18 ADNA SMAILAGIĆ
19 SANIN ČEPALO

02391 HRVATSKO ZAJEDNIŠTVO HDZ 1990-HSP BIH

1 ILIJA CVITANOVIĆ
2 ANA PRSKALO
3 PERO BARBARIĆ
4 ZORAN MARIĆ
5 MARIJA SINANOVIĆ

01701 LABURISTIČKA STRANKA BOSNE I HERCEGOVINE LABURISTI BIH

1 ELVIRA ABDIĆ JELENOVIĆ
2 ALADIN ĆERIMOVIĆ

00004 STRANKA ZA BOSNU I HERCEGOVINU

1 MUHIDIN ALIĆ
2 ZEJNA ŠANJEVIĆ KUSSMAUL
3 SUAD KURTĆEHAJIĆ
4 ESED MUJAČIĆ
5 ADISA HERENDA
6 HADŽIB SALKIĆ

00001 BPS-SEFER HALILOVIĆ

1 SEFER HALILOVIĆ
2 ILHANA ŠETKIĆ
3 OSMAN PUŠKAR
4 MESUD HERO
5 ĆAMA VRANAC

02328 NEZAVISNA BOSANSKOHERCEGOVAČKA LISTA

1 ENES IDRIZOVIĆ
2 ALMA DESTANOVIĆ
3 HAMDIJA NUMANOVIĆ
4 MIRZA BATALOVIĆ
5 SANELA MUMIĆ
6 AMER SOFRADŽIJA

502 ZASTUPNIČKI/PREDSTAVNIČKI DOM PARLAMENTARNE SKUPŠTINE BOSNE I HERCEGOVINE (IZBORNE JEDINICE S TERITORIJA REPUBLIKE SRPSKE) 502 ЗАСТУПНИЧКИ/ПРЕДСТАВНИЧКИ ДОМ ПАРЛАМЕНТАРНЕ СКУПШТИНЕ БОСНЕ И ХЕРЦЕГОВИНЕ (ИЗБОРНЕ ЈЕДИНИЦЕ С ТЕРИТОРИЈЕ РЕПУБЛИКЕ СРПСКЕ)

01706 САВЕЗ ЗА НОВУ ПОЛИТИКУ

1 МИЛЕНКО КРСМАНОВИЋ
2 СЛОБОДАНКА ЛАЗИЋ
3 МЛАЂЕН ВУЈИЋ
4 ВЕРА БОЖИЋ
5 МИЛИСАВ ТРИФУНОВИЋ
6 НЕВЕНКА ПОПОВИЋ
7 ПЕТАР РАДОВИЋ

02381 HDZ BIH,HSS,HKDU BIH,HSP-HNS,HSP DR AS BIH,HDU BIH

1 DRAGAN JURIČEVIĆ
2 IVANA NADAREVIĆ

00461 ДНС-ДЕМОКРАТСКИ НАРОДНИ САВЕЗ

1 ДРАГУТИН РОДИЋ
2 ДРАГАНА БЕСЛАЋ
3 НЕНАД НЕШИЋ
4 БОБАН ЈОВИЧЕВИЋ
5 ДРАГИЦА ЖУГИЋ
6 БОЈАН ШАПУРИЋ
7 БОРИС КРЧМАР
8 ЖЕЉКА ДРАГАНИЋ ВУКОВИЋ
9 ДИЈАНА СТАНОЈЕВИЋ

02371 СДС-ЛИСТА (СДС-НДП-НС-СРС)

1 АЛЕКСАНДРА ПАНДУРЕВИЋ
2 НЕНАД ЛАЛИЋ
3 АЛЕКСАНДАР ЧАВИЋ
4 БРАНКО БЛАНУША
5 ДРАГАНА ТОМАШ
6 МИЛАН КАСАПОВИЋ
7 ГОРАН ШЕХОВАЦ
8 ИВАНА ПЕТРИЧЕВИЋ

01200 СРПСКА НАПРЕДНА СТРАНКА

1 ИВАН ШИЈАКОВИЋ
2 ЖЕЉКА НОВИЦКИ
3 МИРКО БЛАГОЈЕВИЋ
4 ЗОРАН ПАПИЋ
5 ВЕСНА ВАЈАГИЋ
6 ДРАГО ТЕШАНОВИЋ
7 ТАЊА ДУЛОВИЋ
8 БРАНКА ОКУКА

00090 SDA - STRANKA DEMOKRATSKE AKCIJE

1 ADIL OSMANOVIĆ
2 SENIJA BUBIĆ
3 ADIB ĐOZIĆ
4 NUSRET ĆARABIĆ
5 ZEKIJA ĆEMAN

00515 САВЕЗ НЕЗАВИСНИХ СОЦИЈАЛДЕМОКРАТА - СНСД

1 НЕНАД СТЕВАНДИЋ
2 СЊЕЖАНА НОВАКОВИЋ БУРСАЋ
3 ЛАЗАР ПРОДАНОВИЋ
4 ДРАГАН БОГДАНИЋ
5 САЊА ВУЛИЋ
6 СТАША КОШАРАЦ
7 НЕБОЈША РАДМАНОВИЋ
8 ДУШАНКА МАЈКИЋ
9 ЉУБИЦА МИЉАНОВИЋ
10 ВОЈИН МИТРОВИЋ
11 ТАЊА БОШЊАКОВИЋ
12 СИНИША МИЛИЋ
13 ВЕСНА ПАЈИЋ
14 САША БУРСАЋ
15 СИНИША МАКСИМОВИЋ
16 САЊА МОЧЕВИЋ
17 МАРИНКО УМИЧЕВИЋ
18 МАЈА ПЈЕРАНОВИЋ
19 ЈАНКО ГОЛИЈАН
20 МИЛОРАД КОЈИЋ
21 БРАНИСЛАВА МИЛЕКИЋ
22 ДАРКО АНДРИЋ

02311 ПРВА СРПСКА ДЕМОКРАТСКА СТРАНКА ПРВА СДС

1 МИРОСЛАВ РАДОВАНОВИЋ
2 ЗОРИЦА ДРЉАЧА
3 СЛОБОДАН БИЈЕЛИЋ
4 НЕЂО ГАВРИЋ
5 НОВКА МИРИЋ

00008 SDP - SOCIJALDEMOKRATSKA PARTIJA BOSNE I HERCEGOVINE

1 DARIO SANDIĆ
2 SAFIRA KARAHODŽIĆ
3 IZET BANDA
4 DIJANA NUKIĆ
5 HANIFA LOLIĆ
5 ALIJA KARIĆ
7 DARIA STANOJEVIĆ

00074 СОЦИЈАЛИСТИЧКА ПАРТИЈА

1 ЈАКОВ ГАЛИЋ
2 МИЛКА ГЛАМОЧИЋ
3 ДРАГАН ПЕРИЋ
4 СВЈЕТЛАНА ПРЖУЉ
5 РАНКО КОЛАР
6 МИЛАНКА ЂУКИЋ

02367 ПДП-МЛАДЕН ИВАНИЋ

1 БРАНИСЛАВ БОРЕНОВИЋ
2 МИРА ПЕКИЋ
3 МИРОСЛАВ БРЧКАЛО
4 МИЛЕНКО РИСТАНИЋ
5 МИРЈАНА РИСТАНИЋ
6 МИРОЉУБ ЛЕТИЋ
7 ДИЈАНА ЈЕШИЋ

LISTE PO IZBORNIM JEDINICAMA / ЛИСТЕ ПО ИЗБОРНИМ ЈЕДИНИЦАМА

401 ZASTUPNIČKI/PREDSTAVNIČKI DOM PARLAMENTA FEDERACIJE BIH IZBORNA JEDINICA 1 / ЗАСТУПНИЧКИ/ПРЕДСТАВНИЧКИ ДОМ ПАРЛАМЕНТА ФЕДЕРАЦИЈЕ БИХ ИЗБОРНА ЈЕДИНИЦА 1

02382 HDZ BIH,HSS,HKDU BIH,HSP-HNS,HSP DR AS BIH,HDU BIH,HSS SR

1 MATE ŠIMIĆ

00877 NAŠA STRANKA

1 ŠEHERZADA DELIĆ
2 HAJRUDIN REDŽIĆ
3 ZLATAN ČIZMIĆ
4 ANELA BILIĆ
5 ŠEFIK BEŠIĆ

00036 BOSS - BOSANSKA STRANKA-MIRNES AJANOVIĆ

1 SAFET ŠTRKLJEVIĆ

02377 DF-GS,ŽELJKO KOMŠIĆ:BIH POBJEĐUJE!

1 ZEID MUJIĆ
2 AIDA MATARUGA
3 SENAHID NUHANOVIĆ
4 ALMIR ZULIĆ
5 ARMINA BEGIĆ
6 ŠEMSUDIN DERVIĆ
7 IBRAHIM GROŠIĆ
8 EKREMA BUŽIMKIĆ
9 ALMA BRATIĆ
10 EKREM PEHLIĆ
11 DAIRA ZJAKIĆ
12 ŠAĆIR FAJIĆ

01182 SBB-FAHRUDIN RADONČIĆ

1 AZRA HADŽIĆ BEĆIRSPAHIĆ
2 REDŽO KURBEGOVIĆ
3 NERMIN BAŠIĆ
4 SANELA MAŠOVIĆ
5 MUHAMED RAMIĆ
6 SENAD HODŽIĆ
7 AZRA ALAGIĆ
8 SENAD KABILJAGIĆ
9 AMINA VELIĆ
10 ALMIR JAKUPOVIĆ
11 MIRZETA DURIĆ
12 HUSEIN REDŽIĆ
13 NERMINA ISLAMOVIĆ
14 SIFET DIZDAREVIĆ

00028 DNZ BIH - KRAJIŠKA STRANKA

1 RIFAT DOLIĆ
2 MILICA KECMAN
3 IBRAHIM NIZANDŽIĆ
4 NEVENKO LATINOVIĆ
5 SELENA RAMIĆ
6 EMINA SMLATIĆ
7 EDIS ŠABIĆ
8 MEHMED DŽEBIĆ
9 EMINA BEGIĆ

02314 NEZAVISNI BLOK

1 MUHAMED MEMIĆ
2 ARMINA BEGIĆ
3 MUJO DEMIROVIĆ
4 SAMRA MEHIĆ
5 IBRAHIM LIVAKOVIĆ
6 ADNAN KRUPIĆ
7 FEHIM RAKOVIĆ
8 JASMINKA MURIĆ
9 LJUBICA RAMIĆ
10 MENSUR BATIĆ

02374 A-SDA ZA EVROPSKU BOSNU I HERCEGOVINU - ZAJEDNO

1 TAHIR NUHIĆ
2 MERIMA FELIĆ-LALIĆ
3 ADNAN ALAGIĆ
4 IRFAN ĐURIĆ
5 MIDHADA MIDŽIĆ
6 SENAD DOLIĆ
7 HARIS SMAJIĆ
8 MIRELA TEŠNJAK
9 AMELA REDŽIĆ
10 MERSUD DEDIĆ
11 SEBINA JONUZOVIĆ-LIVAKOVIĆ
12 HASAN BAJREKTAREVIĆ
13 HASNIJA KLJAJIĆ
14 MIRSAD TOPČAGIĆ

00090 SDA - STRANKA DEMOKRATSKE AKCIJE

1 ASIM KAMBER
2 ERNA HUSETIĆ
3 HUSEIN ROŠIĆ
4 HAMDIJA ABDIĆ
5 ĐENANA MEDIĆ
6 ESAD BAŠAGIĆ
7 DAMIR HODŽIĆ
8 VILDANA JOGIĆ
9 EMIRA TALIĆ
10 HUSNIJA KUDIĆ
11 INDIRA ĐONLIĆ
12 ZIJAD NANIĆ
13 JASMINA TEVŠIĆ
14 ADIS HAMZIĆ

02317 NAROD I PRAVDA

1 DERVIŠ BADNJEVIĆ
2 RABIJA VELADŽIĆ
3 DRAGAN VASILJEVIĆ
4 MERIMA CRNKIĆ

00008 SDP - SOCIJALDEMOKRATSKA PARTIJA BOSNE I HERCEGOVINE

1 ALBIN MUSLIĆ
2 NERMINA ĆEMALOVIĆ
3 ALMIN HOPOVAC
4 MILE ATLAGIĆ
5 MINA BUŽIMKIĆ
6 NIHAD UGARAK
7 ESAD VELIĆ
8 HAMIDA HRNIĆ
9 JASMINA DEDIĆ
10 NIJAZ HALILOVIĆ
11 FEHIRA TERZIĆ
12 ALMIR KOVAČEVIĆ
13 ELVEDINA NUSPAHIĆ
14 EMIL PAJAZETOVIĆ

01701 LABURISTIČKA STRANKA BOSNE I HERCEGOVINE LABURISTI BIH

1 ELMA ĐOGIĆ
2 MIRVET BEGANOVIĆ
3 REFIK TABAKOVIĆ
4 AIDA ŠAKANOVIĆ-OKANOVIĆ
5 ŠAĆIR BEHA

01971 SAVEZ ZA STARI GRAD

1 JASMIN SMAJLOVIĆ

00004 STRANKA ZA BOSNU I HERCEGOVINU

1 RIZVAN ZJAKIĆ
2 SABINA DERVIŠEVIĆ
3 ENES ŠUŠNJAR

00001 BPS-SEFER HALILOVIĆ

1 ASMIR HRNJICA
2 HANITA GROŠIĆ
3 SENKA PIRALIĆ

402 ZASTUPNIČKI/PREDSTAVNIČKI DOM PARLAMENTA FEDERACIJE BIH IZBORNA JEDINICA 2 / ЗАСТУПНИЧКИ/ПРЕДСТАВНИЧКИ ДОМ ПАРЛАМЕНТА ФЕДЕРАЦИЈЕ БИХ ИЗБОРНА ЈЕДИНИЦА 2

02382 HDZ BIH,HSS,HKDU BIH,HSP-HNS,HSP DR AS BIH,HDU BIH,HSS SR

1 MARIJAN KLAIĆ
2 DELFA DEJANOVIĆ
3 DARKO KASAP
4 LUCIJA MATIĆ
5 DAMIR ŽIVKOVIĆ
6 DANIJELA PERANOVIĆ
7 ŠIMO FILIPOVIĆ
8 MARKO MAROŠ
9 LUJA KRIŠTIĆ TOMAŠEVIĆ
10 MARIJAN MIJATOVIĆ

02402 LDS ZA BOLJITAK

1 MUHAREM MUSIĆ

00877 NAŠA STRANKA

1 AMIR HASIČEVIĆ
2 ALMA SOKOLJAK
3 MIRSAD ĆAMDŽIĆ
4 ERMIN DŽINDIĆ
5 ADMIRA ŠABIĆ
6 MIRALEM ZILIĆ
7 DŽANA HADŽIBEGOVIĆ
8 BAKIR SULEJMANOVIĆ

00036 BOSS - BOSANSKA STRANKA-MIRNES AJANOVIĆ

1 ZADA BAJRIĆ
2 ADMIR MEŠANOVIĆ
3 HAZIMA MIJAČEVIĆ
4 ADNAN KUJRAKOVIĆ

02377 DF-GS,ŽELJKO KOMŠIĆ:BIH POBJEĐUJE!

1 MUSTAFA HRVIĆ
2 MELISA UŠANOVIĆ
3 SEAD SLOMIĆ
4 SENAD DŽAMASTAGIĆ
5 HALIDA BARAKOVIĆ
6 NEDŽAD BULJIĆ
7 DŽEVAD MEŠIĆ
8 ZEKIJA MULAVDIĆ

01182 SBB-FAHRUDIN RADONČIĆ

1 ŠEMSUDIN KAVAZOVIĆ
2 SENADA DŽANIĆ
3 MUSTAFA BAŠIĆ

4 AMELA IMŠIROVIĆ
5 FATMIR HRŠTIĆ
6 INA PAMUKČIĆ
7 OMER AVDAKOVIĆ
8 MUNIB JUSUFOVIĆ
9 ALMA IBRAHIMOVIĆ
10 ENES ĐULOVIĆ

02321 POKRET DEMOKRATSKE AKCIJE PDA

1 HUSEIN TOPČAGIĆ
2 FATIMA JUKAN
3 ADMIR HUSKANOVIĆ
4 KENAN ČELIKOVIĆ
5 ENISA OMERČIĆ
6 NERMIN BIBERKIĆ
7 ENIDA MUJANOVIĆ
8 BEDRUDIN MERDANOVIĆ
9 BAHRIJA SALKANOVIĆ

01699 PRVA STRANKA

1 EDINA BEGANOVIĆ

02314 NEZAVISNI BLOK

1 HASAN OSMANOVIĆ
2 EMINA MEŠINOVIĆ
3 AJDIN TOPČAGIĆ
4 AMIRA DŽAFEROVIĆ
5 EDIN IBRAHIMOVIĆ
6 MIRELA HODŽIĆ
7 ALEN ZUHRIĆ
8 AMRA ALIĆ
9 FIKRETA DELJKIĆ

02374 A-SDA ZA EVROPSKU BOSNU I HERCEGOVINU - ZAJEDNO

1 EDIN MEHIĆ
2 FATIMA KONDŽIĆ
3 OMER HUSIĆ

00090 SDA - STRANKA DEMOKRATSKE AKCIJE

1 RAHIM GADŽIĆ
2 SEMRA BEĆIROVIĆ
3 FADIL IMŠIROVIĆ
4 SENAD OSMANOVIĆ
5 NIHADA OKANOVIĆ
6 ADMIR KAVAZOVIĆ
7 ARMIN BEGOVIĆ
8 LEJLA DERVIŠEVIĆ

00008 SDP - SOCIJALDEMOKRATSKA PARTIJA BOSNE I HERCEGOVINE

1 MUJO HASIĆ
2 INDIRA BEŠIĆ
3 NEDŽAD ŠEĆIĆ
4 AMIR MUJIĆ
5 ADISA SPAHIĆ
6 HUSNIJA IBRANOVIĆ
7 RASEMA NOVALIĆ
8 MERSED ŠALDIĆ
9 JASNA HADŽIĆ
10 SEMIR ALJIĆ

02393 HRVATSKO ZAJEDNIŠTVO HDZ 1990-HSP BIH-HNL

1 IVO NEDIĆ
2 BOŽICA ŠOŠIĆ

01971 SAVEZ ZA STARI GRAD

1 IVO ORŠOLIĆ

00004 STRANKA ZA BOSNU I HERCEGOVINU

1 DŽEMAL JUKAN
2 REFIJA HUSEINAGIĆ
3 SAFET SMAJILBAŠIĆ
4 ZIJAD NIŠIĆ
5 HAVA AVDIĆ
6 OSMAN HASANOVIĆ
7 NERMIN ŠALIHBAŠIĆ
8 ENESA LIŠIĆ
9 EDVINA OMERAŠEVIĆ
10 SULEJMAN DURMIŠEVIĆ

00001 BPS-SEFER HALILOVIĆ

1 BELMA SULJIĆ
2 ABDULAH MEŠIĆ
3 ASMIR FAZLIĆ
4 ALIJA ĆORIĆ
5 EDINA KAMARIĆ
6 RIJAD JUNUZOVIĆ

02328 NEZAVISNA BOSANSKOHERCEGOVAČKA LISTA

1 SENADA MEHINOVIĆ
2 MIRALEM HEĆIMOVIĆ
3 SELMA IBRAHIMOVIĆ

403 ZASTUPNIČKI/PREDSTAVNIČKI DOM PARLAMENTA FEDERACIJE BIH IZBORNA JEDINICA 3 / ЗАСТУПНИЧКИ/ПРЕДСТАВНИЧКИ ДОМ ПАРЛАМЕНТА ФЕДЕРАЦИЈЕ БИХ ИЗБОРНА ЈЕДИНИЦА 3

02382 HDZ BIH,HSS,HKDU BIH,HSP-HNS,HSP DR AS BIH,HDU BIH,HSS SR

1 MIJO KREŠIĆ
2 JASMINKA MIJATOVIĆ
3 TOMISLAV TOMIĆ
4 LJUBICA ŠIMIĆ
5 MARICA FARKAŠ
6 MIRKO PAVLOVIĆ

02402 LDS ZA BOLJITAK

1 EMIR DURIĆ

00877 NAŠA STRANKA

1 EDIN OSMANBEGOVIĆ
2 OLIVERA SADIKOVIĆ
3 JASMIN ALIĆ
4 ALMA ĐURANOVIĆ
5 ADNAN AVDIĆ
6 JASMIN HUREMOVIĆ
7 ANDREA RAJNER
8 EDIS BABAJIĆ
9 LARISA DELIĆ
10 AMIR NADAREVIĆ
11 MIRJANA FARES
12 ADELA TUBIĆ

00036 BOSS - BOSANSKA STRANKA-MIRNES AJANOVIĆ

1 MIRNES AJANOVIĆ
2 MIRSADA BARAKOVIĆ
3 ANES KOVAČEVIĆ
4 MUAMER DEDIĆ
5 FATIMA ĐULOVIĆ
6 NEDIM ZONIĆ
7 ANADIN FIŠEKOVIĆ
8 SAMRA MUJKANOVIĆ
9 MARIZELA SENKIĆ
10 EŠEF HALILOVIĆ

02377 DF-GS,ŽELJKO KOMŠIĆ:BIH POBJEĐUJE!

1 BAHRUDIN ŠARIĆ
2 DAJANA ČOLIĆ
3 SADIL MEHMEDOVIĆ
4 MUSTAFA LJALJIĆ
5 NEDELJKA ANTIĆ-PUŠONJIĆ
6 AMRA KIŠIĆ
7 NAZIF HASANOVIĆ
8 EMIR IMAMOVIĆ
9 ZAHIDA ADEMOVIĆ
10 SAŠA MITROVIĆ
11 ADA OSMANOVIĆ
12 MIRZA ATIĆ

01182 SBB-FAHRUDIN RADONČIĆ

1 FUAD HADŽIMEHMEDOVIĆ
2 HASIDA ISAKOVIĆ
3 ADIN HUREMOVIĆ
4 ZIKRETA ODOBAŠIĆ
5 MERIM KASUMOVIĆ
6 NEZIR IBRIĆ
7 ENISA RAMIĆ
8 DAMIR SUBAŠIĆ
9 EDINA IMAMOVIĆ
10 MIRSAD HODŽIĆ
11 SANDRA ĐAKOVIĆ
12 MIRZA SITAREVIĆ

02321 POKRET DEMOKRATSKE AKCIJE PDA

1 AZMIR HUSIĆ
2 MIRNESA ŠEĆIĆ
3 REFIK HANKIĆ
4 AMELA SINANOVIĆ
5 SEJDIJA ADŽIKIĆ
6 ADI MEHINOVIĆ
7 EMINA KARAHASANOVIĆ
8 NAHID MEHIĆ
9 MELIHA MALIKIĆ
10 KEMAL SMAJIĆ
11 EMINA MUHAMEDBEGOVIĆ
12 SAŠA SELIMOVIĆ

01699 PRVA STRANKA

1 LAMIJA RAHMANOVIĆ
2 ŠAĆIR BEŠIĆ

02314 NEZAVISNI BLOK

1 ALMIR ŠAHINPAŠIĆ
2 BELMA MUJKIĆ
3 RAMIZ KARIĆ
4 EMIR DŽAMBEGOVIĆ
5 ARMINA KARIĆ
6 MUFID ČEPERKOVIĆ
7 HADIR IBRIŠIMOVIĆ
8 NERMINA HODŽIĆ

02374 A-SDA ZA EVROPSKU BOSNU I HERCEGOVINU - ZAJEDNO

1 MIRSAD SMAJIĆ
2 VILDANA DŽAFIĆ
3 SABINA SMAJLOVIĆ
4 ALMIR AJDASLIĆ
5 SUMEDIJA MEŠALJIĆ
6 EDVIN SELIMOVIĆ

00090 SDA - STRANKA DEMOKRATSKE AKCIJE

1 IBRAHIM ZUKIĆ
2 SAMIRA BEGIĆ
3 SALKO ZILDŽIĆ
4 SAMILA ZEJĆIROVIĆ
5 ISMET OSMANOVIĆ
6 ALMA FEJZIĆ
7 HARIS MEHMEDOVIĆ
8 SALKO BUKVAREVIĆ
9 FAHRETA BRAŠNJIĆ
10 ABDEL ĐOZIĆ
11 AMILA BEĆIROVIĆ
12 MUJO JUSIĆ

00513 STRANKA PENZIONERA/UMIROVLJENIKA BIH

1 RAMIZ IBRIŠEVIĆ
2 ANESA KONKIĆ
3 OSMAN MURSELOVIĆ
4 SUADA BEĆIROVIĆ
5 HASIB HRNJIČIĆ
6 DŽANA PAŠIĆ
7 IVICA PEJIĆ

00008 SDP - SOCIJALDEMOKRATSKA PARTIJA BOSNE I HERCEGOVINE

1 ZLATKO ERCEGOVIĆ
2 MELIHA BIJEDIĆ
3 SULEJMAN BRKIĆ
4 SAMED MEHMEDOVIĆ
5 ALEKSANDRA IVKOVIĆ
6 ERVIN ALIBEGOVIĆ
7 SABID ZEKAN
8 HALIDA BEŠIĆ
9 EMRA HALILOVIĆ
10 MIRSAD MUJIĆ
11 MERIMA SOFTIĆ SPREČIĆ
12 MENSUR KEŠETOVIĆ

02393 HRVATSKO ZAJEDNIŠTVO HDZ 1990-HSP BIH-HNL

1 MATO LOVRIĆ
2 DANICA KOVAČEVIĆ

01971 SAVEZ ZA STARI GRAD

1 ARNES AVDIĆ

02368 СРПСКА ЛИСТА

1 PAJKO ЂОСИЋ

00004 STRANKA ZA BOSNU I HERCEGOVINU

1 SEAD HASIĆ
2 EDINA KREMIĆ
3 MIHAD SAKIĆ
4 AMIR MEHMEDOVIĆ
5 AMELA ČITAKOVIĆ
6 SINIŠA LAKIĆ
7 EDIN IBRIČIĆ
8 MAIDA SULJIĆ
9 LEJLA SEJDINOVIĆ
10 AZUR MEMIŠEVIĆ
11 NADA BIJEDIĆ

00001 BPS-SEFER HALILOVIĆ

1 MIRZAD BEĆIROVIĆ
2 MIRELA ĐAKOVIĆ
3 ESAD ARNAUTOVIĆ
4 AMIR FRKIĆ
5 ERSIJA AŠČERIĆ-MUJEDINOVIĆ
6 ELMIRA ZAHIROVIĆ
7 IHDIJA HUSEJINOVIĆ
8 SALKO KADRIĆ
9 MUNEVERA JAŠAREVIĆ
10 ISMET HASANOVIĆ
11 MAJA HADŽIEFENDIĆ HIDANOVIĆ
12 AMIR RAMIĆ

02328 NEZAVISNA BOSANSKOHERCEGOVAČKA LISTA

1 MEHMED SABIROVIĆ
2 FILKA VESELČIĆ
3 FADIL SMAJIĆ
4 SALKO OMEROVIĆ
5 MELISA NIŠIĆ
6 NERMIN JAŠAREVIĆ
7 ASMIR SMAJLOVIĆ
8 AMNA BAJRAKTAREVIĆ

404 ZASTUPNIČKI/PREDSTAVNIČKI DOM PARLAMENTA FEDERACIJE BIH IZBORNA JEDINICA 4 / ЗАСТУПНИЧКИ/ПРЕДСТАВНИЧКИ ДОМ ПАРЛАМЕНТА ФЕДЕРАЦИЈЕ БИХ ИЗБОРНА ЈЕДИНИЦА 4

02382 HDZ BIH,HSS,HKDU BIH,HSP-HNS,HSP DR AS BIH,HDU BIH,HSS SR

1 ZVONKO ĐAKOVIĆ
2 MAJA GRGIĆ-PUTICA

02402 LDS ZA BOLJITAK

1 FAHRUDIN PAŠIĆ

00877 NAŠA STRANKA

1 SEAD MUŠIĆ
2 SLAVKA DELIĆ
3 MIRZO ZUKANOVIĆ

00036 BOSS - BOSANSKA STRANKA-MIRNES AJANOVIĆ

1 ASMIRA KARIĆ
2 ASMIR NUKIĆ
3 SENIJA FERIZOVIĆ
4 MEHO OSMANOVIĆ

02377 DF-GS,ŽELJKO KOMŠIĆ:BIH POBJEĐUJE!

1 EŠAD KITIĆ
2 DŽENITA HASANBAŠIĆ
3 FAHRUDIN ČAMDŽIĆ
4 SEMIR HAMZIĆ
5 EMINA BUTKOVIĆ
6 EMIR BEHRIĆ
7 FEDAHIJA HRNJIĆ
8 ADISA HADŽIĆ
9 MERIMA SKURLIĆ

01182 SBB-FAHRUDIN RADONČIĆ

1 SANEL RAZIĆ
2 AMELA MEHMEDOVIĆ
3 ELVIR ROŽNJAKOVIĆ
4 SAMRA BRIGIĆ
5 SAMIR HADŽIĆ
6 SANELA IKANOVIĆ
7 BEGO HADŽIĆ
8 NIJAZ RUSTEMOVIĆ
9 ANELA KADIĆ

02321 POKRET DEMOKRATSKE AKCIJE PDA

1 ELZINA PIRIĆ
2 SAID MUHIĆ
3 HUSNIJA MUSIĆ
4 NISVETA DURMIĆ
5 SAFER DEMIROVIĆ
6 FEDAHIJA AHMETOVIĆ
7 DIJANA DURAKOVIĆ
8 HASAN KREKIĆ
9 NERMINA SAKIĆ

02374 A-SDA ZA EVROPSKU BOSNU I HERCEGOVINU - ZAJEDNO

1 MUHAMED ALIĆ
2 AMIRA KITIĆ
3 AMELA MUSIĆ
4 ASIM ŠAHMANOVIĆ
5 ANELA KLJAJIĆ NIŠIĆ
6 EMIR GRAČIĆ
7 LAMIJA BOJAGIĆ
8 SANELA MEŠTRIĆ

00090 SDA - STRANKA DEMOKRATSKE AKCIJE

1 DENIJAL TULUMOVIĆ
2 MEDINA HAMIDOVIĆ
3 ENVER JUKANOVIĆ
4 BENJAMIN NUKIĆ
5 FAHZETA VALJEVAC
6 NEHRA LUGAVIĆ
7 EDIS ŠARIĆ
8 SALIM HUSEJNOVIĆ
9 EDITA MAZIĆ

00513 STRANKA PENZIONERA/UMIROVLJENIKA BIH

1 BESIM MEHIĆ
2 SABIHA KARINČIĆ
3 HUSO HIBIĆ
4 RASEMA SABUROVIĆ
5 AID HASANAGIĆ

00008 SDP - SOCIJALDEMOKRATSKA PARTIJA BOSNE I HERCEGOVINE

1 HASAN MURATOVIĆ
2 NELA ĐOZIĆ
3 MUHAMED OSMANOVIĆ
4 MEHMED RAKOVAC
5 ADELA BEŠIĆ
6 ADEM MEMIĆ
7 JELENA DOBRILOVIĆ
8 SAMRA GABELJIĆ
9 FARUK DŽAFIĆ

01971 SAVEZ ZA STARI GRAD

1 DENIS MEŠIĆ

02368 СРПСКА ЛИСТА

1 ТЕОДОР ТАСОВАЦ

00004 STRANKA ZA BOSNU I HERCEGOVINU

1 ASMIR HASIĆ
2 SAMRA KLAPIĆ
3 ESAD ČANIĆ
4 BESIM IMAMOVIĆ
5 FERIDA HODŽIĆ
6 HASAN RAŠIDOVIĆ
7 SULEJMAN ŠEHIĆ
8 ARMELINA AHMETOVIĆ

00001 BPS-SEFER HALILOVIĆ

1 AGAN DELIBAJRIĆ
2 AMRA BEĆIRBAŠIĆ
3 ZIJAD HODŽIĆ
4 ZEHRUDIN JAKUBOVIĆ
5 AMRA SINANOVIĆ
6 MIRZA DEMIROVIĆ
7 LEJLA LONIĆ
8 SABIT MUJKANOVIĆ
9 AZRA HAMZIĆ

02328 NEZAVISNA BOSANSKOHERCEGOVAČKA LISTA

1 SEAD DŽAFIĆ
2 FADILA LOKMIĆ
3 SALIH MALKIĆ
4 ADNAN KARIĆ
5 AZRA HODŽIĆ
6 SENAD HRUSTIĆ

405 ZASTUPNIČKI/PREDSTAVNIČKI DOM PARLAMENTA FEDERACIJE BIH IZBORNA JEDINICA 5 / ЗАСТУПНИЧКИ/ПРЕДСТАВНИЧКИ ДОМ ПАРЛАМЕНТА ФЕДЕРАЦИЈЕ БИХ ИЗБОРНА ЈЕДИНИЦА 5

02382 HDZ BIH,HSS,HKDU BIH,HSP-HNS,HSP DR AS BIH,HDU BIH,HSS SR

1 JOSIP MARTIĆ
2 IVANA MARTINOVIĆ
3 OLIVER RADOŠ
4 ANITA PAURIĆ
5 NEVENKO GRLIĆ
6 ANTO PEŠIĆ
7 IVAN ANTUNOVIĆ
8 ANITA ANTOLOVIĆ
9 MIRJANA KRAJINA
10 ZLATKO JELIĆ
11 MARJANA JURANOVIĆ
12 IVAN TOMIĆ
13 IVANA ŠIRIĆ

00877 NAŠA STRANKA

1 BORIS BRITVAR
2 KANITA POJSKIĆ-ČUTURA
3 ŽELJKO PERIĆ
4 LEJLA LIHIĆ-TANDIR
5 MIRZA KLOBODANOVIĆ
6 MAJA TROGRLIĆ
7 AMEL SITNIĆ
8 MIRAD PINJIĆ

00036 BOSS - BOSANSKA STRANKA-MIRNES AJANOVIĆ

1 JASMINA ČABRIĆ
2 ADMIR ISMIĆ

02377 DF-GS,ŽELJKO KOMŠIĆ:BIH POBJEĐUJE!

1 ALMA KRATINA
2 HAMZA KRKALIĆ
3 IGOR MARIĆ
4 AIDA HADŽIĆ
5 DŽEMAL ALIBAŠIĆ
6 MERIMA HODŽIĆ
7 MUHSIN IBRAHIMAGIĆ
8 MIRSAD VALJEVAC
9 SANJA NIKOLIĆ
10 MUAMER MEKANIĆ
11 JASNA ČESA-MEKANIĆ
12 ZIJAD RAMIĆ
13 ARNELA VUGDALIĆ

01182 SBB-FAHRUDIN RADONČIĆ

1 JASMIN HODŽIĆ
2 NERMINA KRZIĆ
3 ADEL SINANOVIĆ
4 MURIS HRNJIĆ
5 NAIDA HAJDEROVAC
6 EDIN MEŠKOVIĆ
7 HAMDO HASIĆ
8 ERMINA BEGANOVIĆ
9 ŠAHZA MURATOVIĆ
10 DŽEMAL ROŠIĆ
11 NERMA HAMZIĆ
12 ZORAN BERBEROVIĆ

00366 HRVATSKA STRANKA BOSNE I HERCEGOVINE

1 LJILJANA KATIĆ
2 JOSIP KRAJINA
3 MIRKO JELIĆ
4 ANTON BULAJIĆ
5 SNJEŽANA ANĐELIĆ

02321 POKRET DEMOKRATSKE AKCIJE PDA

1 HAMZA HOTIĆ
2 NAIDA ČAJLAKOVIĆ
3 SENAD BRKOVIĆ
4 HASIB TELALOVIĆ
5 MERIMA HAMIDIĆ
6 MEHO MEHIĆ
7 NIHAD ŠABANOVIĆ
8 AMILA OSMANČEVIĆ
9 ELVIRA VEHABOVIĆ
10 MEHMED MEHIČIĆ
11 INDIRA SABITOVIĆ
12 RIFET HALILOVIĆ

01699 PRVA STRANKA

1 EDVIN TUFEKČIĆ

02314 NEZAVISNI BLOK

1 ELDIN VRAČE
2 ADNELA HODŽIĆ
3 EKREM TUKA
4 DARIJAN MILEUSNIĆ
5 AMNA ŠESTIĆ-SARAJLIĆ
6 AHMET HUSIČIĆ
7 KATA TADIĆ
8 MURIS BOJIĆ

02374 A-SDA ZA EVROPSKU BOSNU I HERCEGOVINU - ZAJEDNO

1 SAMIR ŠIBONJIĆ
2 LEJLA KURDIĆ
3 ARNEL ISAK
4 KENAN HASANIĆ
5 AZRA HERIĆ
6 DŽEVAD TELALOVIĆ
7 ELVIR ČAMDŽIĆ
8 ELMA PURIĆ

00090 SDA - STRANKA DEMOKRATSKE AKCIJE

1 MIRALEM GALIJAŠEVIĆ
2 ADISA KOKIĆ-HINOVIĆ
3 MENSUR SINANOVIĆ
4 SUAD KAKNJO
5 BELMA POJSKIĆ
6 IBRAHIM PLANČIĆ
7 JASMIN DEVEDŽIĆ
8 BERINA ALIČIĆ-HODŽIĆ
9 ARMINKA MEMIŠEVIĆ
10 SUVAD HADŽIĆ
11 AMIRA FEJZIĆ

00513 STRANKA PENZIONERA/UMIROVLJENIKA BIH

1 SENAD PAJIĆ
2 NURKA BABOVIĆ
3 NEDŽIB IBRAHIMPAŠIĆ
4 HASAN TOPALOVIĆ
5 ERMINA PRGUDA
6 MURIZ MUMINOVIĆ
7 SABIHA KURTIĆ
8 MUSTAFA FERHATOVIĆ
9 SENAIDA ALIĆ
10 IZUDIN IBRAHIMKADIĆ
11 ANKA SAVIĆ
12 HUSEIN SKELIĆ

02317 NAROD I PRAVDA

1 MEDIHA TALIĆ
2 AVDAGA MUJKIĆ

00008 SDP - SOCIJALDEMOKRATSKA PARTIJA BOSNE I HERCEGOVINE

1 SENAID BEGIĆ
2 MARINA MUJKANOVIĆ
3 ELVIR KARAJBIĆ
4 SENAD SUBAŠIĆ
5 VILDANA DŽINIĆ
6 NERMIN MEHIĆ
7 SVJETLANA ZAMBONI
8 EDIN BURKIĆ
9 LANA JONJIĆ
10 AZRA HALILIĆ
11 ALMIR BABAJIĆ
12 ALMIR BRKA
13 DANIELA ŠESTIĆ

02393 HRVATSKO ZAJEDNIŠTVO HDZ 1990-HSP BIH-HNL

1 MAJA KOLAK
2 NIKO SINANOVIĆ
3 JOSIP BLAŽEVIĆ
4 VALENTINA JOZIĆ

01971 SAVEZ ZA STARI GRAD

1 NIJAZ DIZDAREVIĆ

00004 STRANKA ZA BOSNU I HERCEGOVINU

1 REFIK ĆATIĆ
2 DIJANA MUJIĆ
3 FARUK HIDIĆ
4 MURIS IMAMOVIĆ
5 AZRA ŠABANOVIĆ
6 ZAHIDA BINAKAJ
7 ARNES SINANOVIĆ
8 MUJAGA GAZIĆ
9 ARZIJA HANUMIĆ
10 HALID BEGIĆ
11 HANKA KARAHODŽIĆ

00001 BPS-SEFER HALILOVIĆ

1 SMAJL HASANIĆ
2 MINELA HODŽIĆ
3 MUSTAFA ČANDIĆ
4 KORNIJELA PIVIĆ
5 IZET ŠARIĆ
6 MERIMA KOTORIĆ
7 SEJID BRKA
8 SENAD DELIĆ

02328 NEZAVISNA BOSANSKOHERCEGOVAČKA LISTA

1 IBRAHIM DELIBAŠIĆ
2 HARISA DELIĆ
3 SLAVICA KAURIN
4 IVICA ARAPOVIĆ

406 ZASTUPNIČKI/PREDSTAVNIČKI DOM PARLAMENTA FEDERACIJE BIH IZBORNA JEDINICA 6 / ЗАСТУПНИЧКИ/ПРЕДСТАВНИЧКИ ДОМ ПАРЛАМЕНТА ФЕДЕРАЦИЈЕ БИХ ИЗБОРНА ЈЕДИНИЦА 6

02382 HDZ BIH,HSS,HKDU BIH,HSP-HNS,HSP DR AS BIH,HDU BIH,HSS SR

1 ZDRAVKO MAROŠEVIĆ
2 NATAŠA ŠARIĆ
3 NIKOLA ŠIMIĆ
4 MARIO MIRČIĆ
5 VEDRANA MIRČIĆ
6 ZVJEZDANA IVANKOVIĆ
7 IVAN MILETOVIĆ
8 IVICA PETROVIĆ

00877 NAŠA STRANKA

1 NERMINA VEHABOVIĆ-RUDEŽ
2 ESAD DELIBAŠIĆ
3 HELENA ANDRIJEVIĆ
4 DŽEVDET HUSKIĆ
5 MUSTAFA SKOPLJAK

00036 BOSS - BOSANSKA STRANKA-MIRNES AJANOVIĆ

1 BILAL MURATOVIĆ

02377 DF-GS,ŽELJKO KOMŠIĆ:BIH POBJEĐUJE!

1 HAJRUDIN ŽILIĆ
2 SNJEŽANA PANDŽA
3 EDIN ČIŠIJA
4 JASMIN BUKVIĆ
5 ALMEDINA KEHIĆ
6 KRUNO RIĐIĆ
7 EMA SARAČ
8 ADNAN BUZA

01182 SBB-FAHRUDIN RADONČIĆ

1 ENVER MERDIĆ
2 SELMA BEŠIREVIĆ
3 ELMIR OMERBEGOVIĆ
4 SAUDIN KARAMUSTAFIĆ
5 AZEMINA MEŠIĆ
6 DRAGOLJUB BRENJO
7 DŽENITA RAHMAN-KUREŠEPI
8 ALMA HELJA

02321 POKRET DEMOKRATSKE AKCIJE PDA

1 EMIN HARAČIĆ
2 IRMELA BOTIĆ
3 MUHAMED OČUZ
4 MUHAMED MUJIĆ
5 SEMRA MERDIĆ
6 SAMIR MUNJIĆ
7 ADNA GANIĆ

02314 NEZAVISNI BLOK

1 MIRSAD ČUČUK
2 BERINA BAJRAMOVIĆ
3 ASIF SOKIĆ
4 AMIR GONDŽO
5 AJLA GAĐUN
6 KERIM ŠKULJ
7 AMELA ĆURT

02374 A-SDA ZA EVROPSKU BOSNU I HERCEGOVINU - ZAJEDNO

1 HALIL TUZLIĆ
2 MEMBRURA SIRČO
3 AMRA KAMENJAŠEVIĆ
4 ASIM SIVRO

00090 SDA - STRANKA DEMOKRATSKE AKCIJE

1 MIRSAD ZAIMOVIĆ
2 JASMINKA IBRIŠIMOVIĆ
3 MIRZA GANIĆ
4 MUAMER SALKIĆ
5 SANELA KAIKČIJA
6 SENAD SELIMOVIĆ
7 AMIR KULAGLIĆ
8 ADINA SALČINOVIĆ
9 MERSIHA SARAĆ

00513 STRANKA PENZIONERA/UMIROVLJENIKA BIH

1 AMRA HUSKIĆ
2 ŠERIF RAMOVIĆ
3 FADILA TURKI
4 DRAGAN SEKULIĆ
5 MUNIB HADŽO
6 SAMIRA KARAHODŽIĆ
7 ŽELJKO JURKIĆ
8 EMIRA ČALUK

02317 NAROD I PRAVDA

1 ALMIN IBRIŠIMOVIĆ

00008 SDP - SOCIJALDEMOKRATSKA PARTIJA BOSNE I HERCEGOVINE

1 JASMINA ZUBIĆ
2 AHMED BEGIĆ
3 BRANKO ROMIĆ
4 SABIT BEGIĆ
5 EDINA LUKIĆ
6 MAHIR HASANSPAHIĆ
7 ENISA MOSTIĆ
8 SANEL ŠABANOVIĆ
9 IRMA KOVAČEVIĆ

01971 SAVEZ ZA STARI GRAD

1 MERIM HRŠUMOVIĆ

00004 STRANKA ZA BOSNU I HERCEGOVINU

1 MIRSAD TURSUM
2 MIRELA KONJO
3 FAHRUDIN BUZA
4 EMINA BEGIĆ
5 ELDIN SEMIĆ
6 NUSRET SIRĆO
7 NISVETA ČIZMIĆ
8 AMINA FIŠEK

00001 BPS-SEFER HALILOVIĆ

1 MIRNES FATIĆ
2 AMILA ARNAUTOVIĆ
3 ADIS SOKOLOVIĆ
4 IRMA RADIVOJEVIĆ
5 EMIR MEHMEDAGIĆ

02328 NEZAVISNA BOSANSKOHERCEGOVAČKA LISTA

1 ELMA PURIŠEVIĆ
2 FEHIM MERDIĆ
3 AMILA SARAĆ
4 SADŽID ALIHODŽIĆ

407 ZASTUPNIČKI/PREDSTAVNIČKI DOM PARLAMENTA FEDERACIJE BIH IZBORNA JEDINICA 7 / ЗАСТУПНИЧКИ/ПРЕДСТАВНИЧКИ ДОМ ПАРЛАМЕНТА ФЕДЕРАЦИЈЕ БИХ ИЗБОРНА ЈЕДИНИЦА 7

02382 HDZ BIH,HSS,HKDU BIH,HSP-HNS,HSP DR AS BIH,HDU BIH,HSS SR

1 BILJANA BABAN
2 MIRO MARKOVIĆ
3 PATRIK MIŠKOVIĆ

01276 KOMUNISTIČKA PARTIJA

1 MUHAMED IMAMOVIĆ

02402 LDS ZA BOLJITAK

1 HAJRUDIN PEZO
2 IZABELA PIRIJA

00877 NAŠA STRANKA

1 NASIHA POZDER
2 REDŽO LEMEZAN
3 SANELA KLARIĆ
4 BAŠKIM BAJRAMI
5 AZRA JAHIĆ
6 BENJAMIN BEJTOVIĆ
7 SANELA OSMANAGIĆ
8 NEJRA VRETO
9 SLAVEN DOLIĆ
10 DINA ŠERIĆ
11 FARUK ŠAHINAGIĆ

00036 BOSS - BOSANSKA STRANKA-MIRNES AJANOVIĆ

1 SNEŽANA SUBAŠIĆ
2 TARIK SUBAŠIĆ

02377 DF-GS,ŽELJKO KOMŠIĆ:BIH POBJEĐUJE!

1 NIHAD ČOLPA
2 AMRA KUNOVAC
3 DŽEVAD ADŽEM
4 EDIN NUKIĆ
5 LANA VELIĆ
6 HARIS PANDŽIĆ
7 ADI MIROJEVIĆ
8 SNJEŽANA SOLDAT
9 ALMA LEKA
10 MAID ĐELILOVIĆ
11 JELICA ŽIŽIĆ

01182 SBB-FAHRUDIN RADONČIĆ

1 ZLATKO KRAVIĆ
2 SANELA PRAŠOVIĆ-GADŽO
3 ADIS ARAPOVIĆ
4 IZUDIN BAJROVIĆ
5 SELMA MULIĆ
6 ENESA BEGOVIĆ
7 FAIK HADROVIĆ
8 ALEN RAMIĆ
9 NEJRA ŠEĆIĆ
10 MUAMER OMANOVIĆ

11 SENIJA MEMIĆ

02323 DEMOKRATSKA STRANKA BOSNE I HERCEGOVINE

1 BOJAN LUKIĆ

02314 NEZAVISNI BLOK

1 VEDAD GAČANOVIĆ
2 ANELA GEC
3 RAZIJA MUJANOVIĆ
4 ERNAD KURTOVIĆ
5 KEMAL FEJZIĆ
6 ALEMA KOVAČEVIĆ
7 RAZIJA KAPIDŽIĆ

02374 A-SDA ZA EVROPSKU BOSNU I HERCEGOVINU - ZAJEDNO

1 SELMA MEMIĆ
2 ELVEDIN BIČEVIĆ
3 AMIRA RIZVANOVIĆ HUSEJNOVIĆ

00090 SDA - STRANKA DEMOKRATSKE AKCIJE

1 ELDAR ČOMOR
2 AIŠA ĆENANOVIĆ
3 ADNAN EFENDIĆ
4 MENSUD BOROVIĆ
5 MELIKA ŠARIĆ
6 MUHAREM ŠABIĆ
7 ELVIR KAZAZOVIĆ
8 MELIHA FAZLIĆ
9 ANELA ŠILJEVIĆ
10 NIJAZ MRAKOVIĆ
11 NEJRA ĆOSIĆ

00513 STRANKA PENZIONERA/UMIROVLJENIKA BIH

1 OMER OMEREFENDIĆ
2 JASMINKA BALTIĆ
3 ŠEĆO PAMUK
4 ALMA ALIHODŽIĆ
5 ZLATAN TERZIĆ
6 MILKA KUSMUK
7 SALEM PODGORICA
8 DŽEVAD HERDIĆ

02317 NAROD I PRAVDA

1 NERMIN MUZUR
2 EMELA MEHMEDSPAHIĆ
3 MIRSAD PINDŽO
4 MIRZA SELIMBEGOVIĆ
5 MERSIHA NUHANOVIĆ
6 RUSMIR POBRIĆ
7 FIKRET KAZIĆ
8 ANA ŠIMIĆ
9 MERISA OMEROVIĆ
10 SILVIJE KRISTIĆ
11 ALMEDINA TUTIĆ

00008 SDP - SOCIJALDEMOKRATSKA PARTIJA BOSNE I HERCEGOVINE

1 DAMIR MAŠIĆ
2 AJŠA SARAČEVIĆ
3 SAMIR AVDIĆ
4 EMINA SANELA ABRAHAMSDOTTER
5 ADNAN ŠTETA
6 JUSUF TUTIĆ
7 BERIN ALAGIĆ
8 ZINETA MULAOSMANOVIĆ
9 NINELA MANDIĆ
10 AMIR JOLDO
11 EMINA VUKIČEVIĆ

02393 HRVATSKO ZAJEDNIŠTVO HDZ 1990-HSP BIH-HNL

1 DARIMIR ĆURČIĆ
2 DANIELA ČALIJA
3 GORAN FRANJIĆ
4 TOMISLAV BUDIMIR
5 GLORIJA MILANOVIĆ
6 ENISA KAROVIĆ

01971 SAVEZ ZA STARI GRAD

1 SAMIR GRAĐAN

00004 STRANKA ZA BOSNU I HERCEGOVINU

1 SALEM HALILOVIĆ
2 ALMA OMERAGIĆ
3 DŽEBRAIL BAJRAMOVIĆ
4 AZIZ FIŠO
5 EMIRA FORTO
6 ADIL GODINJAK
7 NERMINA GOLOŠ
8 AMIR JUSUFOVIĆ
9 ILVANA OMERAGIĆ

00001 BPS-SEFER HALILOVIĆ

1 MUHAREM FIŠO
2 NEDŽMA OSMANAGIĆ
3 HAJRIZ KURTOVIĆ
4 IZET BIJEDIĆ
5 SABAHETA RADONČIĆ
6 ADIL SELIMOVIĆ
7 BELMA DŽANIĆ
8 ABID SAKALAŠ
9 ADISA PODRUG
10 HAMED BEZDROB
11 DINKA UGLJEŠA

02328 NEZAVISNA BOSANSKOHERCEGOVAČKA LISTA

1 KASIM BRDAR
2 AIDA KORMAN
3 SLOBODAN ŠOJA
4 OSMAN DEDIĆ
5 RANKA RAKIĆ
6 SIFET ŽGALJ
7 JASMIN ŠUTKOVIĆ
8 MAJA RAMIĆ
9 MIRZA VRANJ

408 ZASTUPNIČKI/PREDSTAVNIČKI DOM PARLAMENTA FEDERACIJE BIH IZBORNA JEDINICA 8 / ЗАСТУПНИЧКИ/ПРЕДСТАВНИЧКИ ДОМ ПАРЛАМЕНТА ФЕДЕРАЦИЈЕ БИХ ИЗБОРНА ЈЕДИНИЦА 8

01706 САВЕЗ ЗА НОВУ ПОЛИТИКУ

1 ЗДРАВКО ЂУРИЋ

02382 HDZ BIH,HSS,HKDU BIH,HSP-HNS,HSP DR AS BIH,HDU BIH,HSS SR

1 MARINKO ČAVARA
2 LIDIJA BRADARA
3 BORIS MARJANOVIĆ
4 FELIKS VIDOVIĆ
5 ANKICA KOLAR-JURČEVIĆ
6 MATEA CAKALIN
7 IVO ŠIMUNOVIĆ
8 MARIN NOVAKOVIĆ
9 DRAŽANA SOLOMUN
10 MIROSLAV ZELIĆ
11 ANKICA DUJMOVIĆ
12 JAKOV GAVRAN
13 GRETA KUNA
14 ZORAN MARKOVIĆ

02402 LDS ZA BOLJITAK

1 MUHAMED BABANOVIĆ
2 FIKRETA MAGLIĆ
3 DARIO MARIĆ

00877 NAŠA STRANKA

1 ANEL TOPALOVIĆ
2 ANA BULJAN
3 JASMINKA SUŠIĆ
4 ZDRAVKO KRIŽANOVIĆ
5 JUSUF KRŠIĆ
6 MERIMA AGIĆ
7 ALEN DUHARKIĆ
8 BERIN MUŠANOVIĆ
9 AMELA KAMENICA

00036 BOSS - BOSANSKA STRANKA-MIRNES AJANOVIĆ

1 NAMIR HARAČIĆ

02377 DF-GS,ŽELJKO KOMŠIĆ: BIH POBJEĐUJE!

1 MARA ĐUKIĆ
2 MIRSAD ŠARIĆ
3 EMINA TATAREVIĆ
4 FERID DEDIĆ
5 EMIR KOLUH
6 ELVEDIN HAZNEDAREVIĆ
7 JAKUB MUSLIMOVIĆ
8 DŽEJLANA ADŽEMOVIĆ

01182 SBB-FAHRUDIN RADONČIĆ

1 FAIKA MUJANOVIĆ-GLAMOČANIN
2 MEHRUDIN ŠVAGO
3 ADNAN HOZIĆ
4 MUSTAFA FAZLIĆ
5 ESMA GANIBEGOVIĆ
6 ĐENAN HODŽIĆ
7 EMIR TODOROVAC
8 ENISA VARUPA
9 MIRSADA RAHMANOVIĆ
10 ZLATAN VUJANOVIĆ
11 MAJDA DAUTBEGOVIĆ
12 ABDULAH GARAČA
13 EDITA BAJRIĆ-KULAŠIN
14 MENSUD MAKIĆ

00366 HRVATSKA STRANKA BOSNE I HERCEGOVINE

1 BOŽO SKOPLJAKOVIĆ
2 JELENA IVČEVIĆ
3 MIRO STANIĆ
4 MIRKO LJUBEZ
5 MIRANDA TIBOLD
6 FABIJAN TOMIĆ
7 ŽIVKO JAKEŠEVIĆ
8 VERICA ĆUBRILO
9 ANA VIDOVIĆ
10 IVICA PAVLOVIĆ

02321 POKRET DEMOKRATSKE AKCIJE PDA

1 DERVIŠ ČIKOTIĆ
2 MILENA MAGLIĆ
3 EDIN SULJKANOVIĆ
4 ZIJO BRLJAK
5 ZIJADA DŽUZDANOVIĆ
6 ARMIN SINANOVIĆ
7 NEDŽAD KRAMO
8 AMELA OMANOVIĆ

02314 NEZAVISNI BLOK

1 ERHAD IMOČANIN
2 SENADA SPAHIĆ
3 AZMIR MUSTAFICA
4 NUREDIN KURTOVIĆ
5 EMINA HAMZAKADIĆ
6 MURIS ĐELILOVIĆ

02374 A-SDA ZA EVROPSKU BOSNU I HERCEGOVINU - ZAJEDNO

1 HALIM SPAHIĆ
2 HARISA BRKIĆ
3 MUAMER MEHTIĆ

00090 SDA - STRANKA DEMOKRATSKE AKCIJE

1 MELIKA MAHMUTBEGOVIĆ
2 MIRSAD PEČO
3 SENAD MAŠETIĆ
4 BAJRO MAKIĆ
5 HALIMA CRNICA
6 ADVAN AKELJIĆ
7 ELDIN DELIĆ
8 ALBINA BRAJIĆ
9 ADISA MUJIĆ
10 RAMIZ MEŠA
11 ŠAHZA KARAHODŽIĆ
12 REFIK POPARIĆ
13 VEHIDA SULJIĆ
14 JASMIN PANDŽO

00008 SDP - SOCIJALDEMOKRATSKA PARTIJA BOSNE I HERCEGOVINE

1 NIJAZ HELEZ
2 INDIRA MELEZOVIĆ
3 EMIR MEMIJA
4 IVAN SABELJA
5 MIRA GRGIĆ
6 ADMIR POTUROVIĆ
7 ZDRAVKO LIVANČIĆ
8 JASENKA HERCEG
9 JASMINKA AGIĆ
10 SINIŠA ĐUKIĆ

11 SELMA HADŽUGLIJA
12 AMEL MEHANOVIĆ
13 AJLA KALAKOVIĆ
14 AMER ĆEMER

02393 HRVATSKO ZAJEDNIŠTVO HDZ 1990-HSP BIH-HNL

1 DRAŽENKO PETROVIĆ
2 MARIJA-SILVA VIDOVIĆ
3 IVAN JAKEŠEVIĆ
4 MATEJA GADŽA ĆOSIĆ
5 BOGOMIR BARBIĆ
6 VINKO FRANKOVIĆ
7 GORAN ŠUŠNJA
8 IVANA MARKUNOVIĆ
9 HELENA TOLJUŠIĆ
10 MIJO JURIŠIĆ
11 ANA-MARIJA FARKAŠ

01971 SAVEZ ZA STARI GRAD

1 HAMIDA NUHANOVIĆ

00004 STRANKA ZA BOSNU I HERCEGOVINU

1 DŽEMIL ĐURIĆ
2 NADIRA ŠUPIĆ-MUSA
3 ARNES SKOPLJAK
4 HARIS KANIŽA
5 DŽENANA MAGRDŽIJA
6 MUHAREM POTUROVIĆ
7 HAŠIM BUŠATLIĆ
8 ADISA ČEJVAN
9 SILVA PEJKOVIĆ
10 EMRAH GRIZIĆ
11 REMZA ČEHO
12 EMIR ĆESO
13 ALMA KAVAZOVIĆ

00001 BPS-SEFER HALILOVIĆ

1 NEDŽAD JAHIĆ
2 ALMA ČOLAK
3 ELVEDIN ĐOPA
4 ZEHRA IMAMOVIĆ
5 ALIJA TEKEŠIĆ
6 ADISA FULURIJA
7 SAFET VELAGIĆ
8 FADIL CICVARA
9 ALDIJANA ĐOPA
10 ISO DAUTOVIĆ
11 FATIMA JAHIĆ

409 ZASTUPNIČKI/PREDSTAVNIČKI DOM PARLAMENTA FEDERACIJE BIH IZBORNA JEDINICA 9 / ЗАСТУПНИЧКИ/ПРЕДСТАВНИЧКИ ДОМ ПАРЛАМЕНТА ФЕДЕРАЦИЈЕ БИХ ИЗБОРНА ЈЕДИНИЦА 9

01706 САВЕЗ ЗА НОВУ ПОЛИТИКУ

1 ЕМИНА ИСАК

02382 HDZ BIH,HSS,HKDU BIH,HSP-HNS,HSP DR AS BIH,HDU BIH,HSS SR

1 JELKA MILIĆEVIĆ
2 MLADEN BOŠKOVIĆ
3 GORAN OPSENICA
4 IVAN MUSA
5 IVONA RAGUŽ
6 MARIO MIKULIĆ
7 MARIN BARBARIĆ
8 ROMELA ŠUPLJEGLAV-BAGARIĆ
9 MARINKA MAJSTOROVIĆ
10 OLIVER SOLDO
11 ZORICA GRGIĆ

00877 NAŠA STRANKA

1 ADNAN ŠARIĆ
2 AMELA STOVRAG
3 ELDIN PRIPO
4 ALMINA BARALIJA
5 ALIJA STUPAC

00036 BOSS - BOSANSKA STRANKA-MIRNES AJANOVIĆ

1 LEJLA EMINOVIĆ
2 MUMEDIN TINJAK
3 SALKO ZOLJ

02377 DF-GS,ŽELJKO KOMŠIĆ:BIH POBJEĐUJE!

1 AHMED DŽUBUR
2 AZRA NEZIRIĆ
3 MIRSAD KLEPO
4 VIŠNJA LONČAR
5 EDIN LIPOVAC
6 MASHAR DRAČE
7 NERMINA HALILOVIĆ
8 OSMAN ŠABIĆ

01182 SBB-FAHRUDIN RADONČIĆ

1 ANEL KLJAKO
2 SAMIRA GORANČIĆ
3 ISMET HAJDAR
4 AMELA PINTOL
5 RASIM IDRIZOVIĆ
6 ELVISA TELETOVIĆ
7 AZER BASARIĆ
8 AZIZ ŠENDRO
9 AZRA MACANOVIĆ
10 TEUFIK PEZO
11 SANELLA BOŠKAILO
12 ADIN OMANOVIĆ
13 AZRA HASIĆ

01699 PRVA STRANKA

1 REFIK PIRALIĆ

02314 NEZAVISNI BLOK

1 REFIK ŠEĆIBOVIĆ
2 TATJANA AJLA ŠEHIĆ
3 AMER OBRADOVIĆ
4 EMINA BALAVAC
5 OMER BEGTAŠEVIĆ

00090 SDA - STRANKA DEMOKRATSKE AKCIJE

1 OSMAN ĆATIĆ
2 ELVIRA DILBEROVIĆ
3 SALMIR KAPLAN
4 SALEM MARIĆ
5 MAJRA DAUTBEGOVIĆ
6 ŠEFIK ALIHODŽIĆ
7 AHMET BALJIĆ
8 ALAUDINA BOŠKAILO
9 ĐEMILA GABRIEL
10 SEMIR HATIĆ
11 HATIDŽA HEJUB
12 ZIJAT MUŠIĆ
13 NERMA ČOLAKOVIĆ-PRGUDA

01705 HRVATSKA REPUBLIKANSKA STRANKA

1 SLAVEN BEVANDA
2 MIRELA MARKOVIĆ
3 ALBIN ĆUBELA

02317 NAROD I PRAVDA

1 MIRAN ZOLJ
2 MELIKA ĆORBADŽIĆ

00008 SDP - SOCIJALDEMOKRATSKA PARTIJA BOSNE I HERCEGOVINE

1 ZORAN MIKULIĆ
2 EMINA JUNUZ
3 MUSTAFA ALIKADIĆ
4 LANA PRLIĆ
5 MEHMED DELIĆ
6 RIAD DEMIĆ
7 NEVEN PEJKOVIĆ
8 AZRA DELIĆ
9 NAĐA OMEROVIĆ
10 IRFAN TABAKOVIĆ
11 JADRANKA DIZDAR
12 MUAMER BREKALO
13 KERIMA SKEJO

02393 HRVATSKO ZAJEDNIŠTVO HDZ 1990-HSP BIH-HNL

1 MARINKO PETRIĆ
2 TIHANA ŠKEGRO
3 LUKA FALETAR
4 IVANA ŠARAC
5 BOŽO PAVLOVIĆ
6 STOJAN LIVAJA
7 MONIKA PETRINA
8 PERO KOVAČEVIĆ
9 TATJANA BAČIĆ
10 SAŠA GRGIĆ
11 NIKOLINA OBERAN
12 NIKOLA RAGUŽ
13 NADA KAČIĆ

01971 SAVEZ ZA STARI GRAD

1 MUHAREM ČAMO

02368 СРПСКА ЛИСТА

1 ТАМАРА БОШКОВИЋ
2 БОЈАН ЕКМЕЧИЋ

3 ОЛЕГ БЕЛОВИЋ

00004 STRANKA ZA BOSNU I HERCEGOVINU

1 ADIS BUBALO
2 SABINA PEHIĆ-OVNOVIĆ
3 SUNČICA ŠANJEVIĆ
4 KEMAL HABIBIJA
5 MUSTAFA GOLOŠ
6 NAGIB ORUČEVIĆ
7 HIVZO ŠARIĆ
8 SABINA ŠUTA

00001 BPS-SEFER HALILOVIĆ

1 OMER MIČIJEVIĆ
2 SABIHA VELAGIĆ
3 BENJAMIN ZEREM
4 NAJLA REDŽOVIĆ
5 IBRO DAGUDA
6 ENISA BREKALO
7 MUJO DEDOVIĆ
8 ARMIN ĆIBO
9 ŠEVALA KORIĆ
10 SEJO ARNAUT
11 SELMA KORIĆ
12 ISMET RAMIĆ
13 FATIMA SULTANIĆ

410 ZASTUPNIČKI/PREDSTAVNIČKI DOM PARLAMENTA FEDERACIJE BIH IZBORNA JEDINICA 10 / ЗАСТУПНИЧКИ/ПРЕДСТАВНИЧКИ ДОМ ПАРЛАМЕНТА ФЕДЕРАЦИЈЕ БИХ ИЗБОРНА ЈЕДИНИЦА 10

02382 HDZ BIH,HSS,HKDU BIH,HSP-HNS,HSP DR AS BIH,HDU BIH,HSS SR

1 STANKO MUSA
2 FRANKA ZORIĆ
3 VIKTOR KVESIĆ
4 IVICA PAVKOVIĆ
5 ŽANA PRIMORAC
6 DARIO KNEZOVIĆ
7 FRANO GLAVAŠ
8 ERINA LASIĆ

01705 HRVATSKA REPUBLIKANSKA STRANKA

1 MLADEN KOŽUL
2 MARIJA LJUBIĆ
3 ŽELJKO VUKOJA

00008 SDP - SOCIJALDEMOKRATSKA PARTIJA BOSNE I HERCEGOVINE

1 DRAGAN ILIČIĆ
2 MEMNUNA MAHIĆ
3 ZDENKO ĆORLUKA
4 KRISTINA BOŠNJAK
5 IVAN BOBAN

02393 HRVATSKO ZAJEDNIŠTVO HDZ 1990-HSP BIH-HNL

1 VJEKOSLAV BAKULA
2 MIRELA ČUVALO
3 BLAGO PETRIC
4 MILE GALIĆ
5 INES PERUNIĆ MILIĆEVIĆ

01971 SAVEZ ZA STARI GRAD

1 NEDILJKA DELALIĆ

00001 BPS-SEFER HALILOVIĆ

1 JOSIP IVANKOVIĆ-LIJANOVIĆ

411 ZASTUPNIČKI/PREDSTAVNIČKI DOM PARLAMENTA FEDERACIJE BIH IZBORNA JEDINICA 11 / ЗАСТУПНИЧКИ/ПРЕДСТАВНИЧКИ ДОМ ПАРЛАМЕНТА ФЕДЕРАЦИЈЕ БИХ ИЗБОРНА ЈЕДИНИЦА 11

02382 HDZ BIH,HSS,HKDU BIH,HSP-HNS,HSP DR AS BIH,HDU BIH,HSS SR

1 HRVOJE MILOŠEVIĆ
2 NADA SPASOJEVIĆ
3 IGOR RADOVANOVIĆ

01276 KOMUNISTIČKA PARTIJA

1 ALEMA MUHAREMAGIĆ

00877 NAŠA STRANKA

1 SABINA ĆUDIĆ
2 TARIK JAŽIĆ
3 AMELA KUSKUNOVIĆ
4 ŽELIMIR BUKARIĆ
5 SAMIR FAZLIĆ
6 SENITA IMAMOVIĆ
7 AHMED KOSOVAC
8 VELID JERLAGIĆ
9 VESNA HADŽIOSMANOVIĆ
10 MUHIDIN ŠILJAK
11 MIOMIRKA MELANK
12 ROBERT PLEŠE

00036 BOSS - BOSANSKA STRANKA-MIRNES AJANOVIĆ

1 RIAD GANIBEGOVIĆ

02377 DF-GS,ŽELJKO KOMŠIĆ:BIH POBJEĐUJE!

1 SAMER REŠIDAT
2 AMELA SEMIĆ
3 MUHAMED FAZLAGIĆ
4 DAVOR VULETIĆ
5 SENKA TAHMAZ
6 NIJAZ ŠTITKOVAC
7 HAMED HODŽIĆ
8 STELA LALIĆ
9 BERINA DELIĆ
10 ELVIR LOJIĆ
11 EMIRA LOVIĆ

01182 SBB-FAHRUDIN RADONČIĆ

1 MIRSAD KACILA
2 ZANA MARJANOVIĆ
3 AMER KAPO
4 FUAD ČIBUKČIĆ
5 SELMA POROVIĆ
6 ENISA AHMIĆ
7 VESKO DRLJAČA
8 SENAD PEŠTO
9 JOVANA VIDAKOVIĆ
10 ADIS DŽABIJA
11 VESNA STANIŠIĆ
12 NIJAZ ĆUSTOVIĆ

02314 NEZAVISNI BLOK

1 ELMEDIN VOLODER
2 DŽENANA HODŽIĆ
3 LEJLA KEČO
4 SEAD VATREŠ
5 LEJLA SPAHI

02374 A-SDA ZA EVROPSKU BOSNU I HERCEGOVINU - ZAJEDNO

1 NAMIR ZUKA
2 AIŠA MEHIĆEVIĆ-DODIK
3 NIHAD BOJIĆ

00090 SDA - STRANKA DEMOKRATSKE AKCIJE

1 ASIM SARAJLIĆ
2 SEBIJA IZETBEGOVIĆ
3 TAŠO DACIĆ
4 AMOR MAŠOVIĆ
5 KENELA ZUKO
6 MUHAMED KOZADRA
7 AMAR DOVADŽIJA
8 ALMIRA ĆOSIĆ AVDIĆ
9 ANERA KESTENDŽIĆ
10 BERMINKA HRELJA
11 EDIN MIRVIĆ

00513 STRANKA PENZIONERA/UMIROVLJENIKA BIH

1 NEDŽAD HADŽIMUSIĆ
2 SANJA BOGDANOVIĆ
3 ADIL ŠKAMO
4 VELIDA DŽINOVIĆ
5 RAGIB HODŽIĆ
6 GOSPAVA ISLAMOVIĆ
7 FAHRUDIN MEMIĆ
8 FEJSAL HRUSTANOVIĆ
9 SUVADA TORLIĆ-BEKER
10 ENVER PAŠIĆ
11 HABIBA SALIHOVIĆ
12 AZIZ KURTOVIĆ

02317 NAROD I PRAVDA

1 GORAN AKŠAMIJA
2 ALMEDINA ZUKORLIĆ
3 FARIS FOČO
4 SEJO BUKVA
5 TEA KULENOVIĆ
6 SEAD KERLA
7 EMIR BIĆO
8 MINELA PERVANOVIĆ
9 ALEMA DŽAFO
10 NIHAD KESTENDŽIĆ
11 LAMIJA LUČKIN
12 DENIS MAVRIĆ

00008 SDP - SOCIJALDEMOKRATSKA PARTIJA BOSNE I HERCEGOVINE

1 IRFAN ČENGIĆ
2 ZIKRETA IBRAHIMOVIĆ
3 VLASTIMIR MIJOVIĆ
4 MILE STOJIĆ
5 LEILA HAMZAGIĆ KOVAČEVIĆ
6 MUZAFER ŠEHOVIĆ
7 ALDIN KRIVAN
8 JASMINA DURMIŠEVIĆ
9 MAJA BJELAN-KARIČIĆ
10 ARMIN HANDŽAR
11 SELMA LUČKIN

12 MUSTAFA POLUTAK

02393 HRVATSKO ZAJEDNIŠTVO HDZ 1990-HSP BIH-HNL

1 VINKO JAKIĆ
2 DUŠANKA ZELIĆ
3 ZDRAVKO LUČIĆ
4 VIKTOR NIKOLAJEV
5 DARIJA KOVAČEVIĆ
6 IVAN MUSTAPIĆ
7 SAŠA MATASIĆ
8 LUKA BOŽUR

01971 SAVEZ ZA STARI GRAD

1 JASMIN DODIK

02368 СРПСКА ЛИСТА

1 НЕВЕНКА ПУШАРА
2 ЂИРО ЈЕШИЋ

3 НАДА ВУКОВИЋ

00004 STRANKA ZA BOSNU I HERCEGOVINU

1 NUSRET POPOVIĆ
2 AMILA HADŽIĆ
3 SUVAD KERLA
4 TARIK DELIĆ
5 ALMIRA TIMKOV
6 HAJRUDIN IBRAHIMOVIĆ
7 SEVDA VITEŠKIĆ

00001 BPS-SEFER HALILOVIĆ

1 ZAIM BACKOVIĆ
2 ILDA HALILOVIĆ
3 JUSUF BUBICA
4 DENALDA POLJAK
5 SEAD GAJEVIĆ
6 MINELA HAJRO
7 HARIS JAGNJO
8 MUHAMED ALIJAGIĆ
9 AMELA UDŽVALIĆ
10 FERID MIZDRAK

02328 NEZAVISNA BOSANSKOHERCEGOVAČKA LISTA

1 MEHMED KULIĆ
2 DRAGICA MARIĆ
3 NERMIN PEĆANAC
4 SINAN SINANOVIĆ
5 NERMINA ĆERIMAGIĆ
6 REMZIJA ŠETIĆ
7 MIRSAD ABDAGIĆ
8 MELIHA ZULOVIĆ
9 DIKA EMIRHAFIZOVIĆ
10 EMIR SALIHOVIĆ
11 SENADA HODŽIĆ
12 ANDREJ PETROVIĆ

412 ZASTUPNIČKI/PREDSTAVNIČKI DOM PARLAMENTA FEDERACIJE BIH IZBORNA JEDINICA 12 / ЗАСТУПНИЧКИ/ПРЕДСТАВНИЧКИ ДОМ ПАРЛАМЕНТА ФЕДЕРАЦИЈЕ БИХ ИЗБОРНА ЈЕДИНИЦА 12

02382 HDZ BIH,HSS,HKDU BIH,HSP-HNS,HSP DR AS BIH,HDU BIH,HSS SR

1 PETAR GALIĆ
2 ILIJANA DRONJIĆ
3 DUBRAVKO BRDAR
4 ZVONIMIR PAVIĆ
5 MILICA SKOČIBUŠIĆ
6 MARIO LOVRIĆ
7 ANTE BAKOVIĆ
8 JOSIPA GAČIĆ

02402 LDS ZA BOLJITAK

1 EMIR KARAČA
2 VESNA ULAGA

02377 DF-GS,ŽELJKO KOMŠIĆ:BIH POBJEĐUJE!

1 SUZANA FRANJKA GALIĆ
2 MIROSLAV TOKIĆ
3 GORAN PERIĆ

01200 СРПСКА НАПРЕДНА СТРАНКА

1 МИЛКА КОЗОМАРА
2 ДРАГАН ПРПА
3 МИРОСЛАВ ВИДОВИЋ
4 ДРАГАНА ТОДОРОВИЋ
5 ИЛИЈА ВИДОВИЋ

02314 NEZAVISNI BLOK

1 VLATKO ZRILIĆ
2 MILENA TADIĆ
3 MILUTIN CRNČEVIĆ
4 BILJANA ZORIĆ

00090 SDA - STRANKA DEMOKRATSKE AKCIJE

1 VELDANA HADŽIĆ
2 REDŽEP VELAGIĆ
3 SMAJIL ČAČAN
4 SABINA ĆUPO
5 SELMIRA ĆORBEG

01705 HRVATSKA REPUBLIKANSKA STRANKA

1 IVAN BEBEK
2 MARTINA ĆURIĆ
3 NADA ZRNO

00008 SDP - SOCIJALDEMOKRATSKA PARTIJA BOSNE I HERCEGOVINE

1 AMER PIVČIĆ
2 ŠEFIKA BALIĆ
3 MILAN ĆURKOVIĆ

02393 HRVATSKO ZAJEDNIŠTVO HDZ 1990-HSP BIH-HNL

1 BORO KRIŠTO
2 MELANIJA PRKA
3 ANTE ČOLAK
4 IVAN KRSTANOVIĆ
5 MILA KULIŠ
6 ANTO SMOLJO
7 JOZO SUČIĆ
8 KATARINA ĆURAK

01971 SAVEZ ZA STARI GRAD

1 ANER BUKVIĆ

02368 СРПСКА ЛИСТА

1 НИКИЦА ГРУБОР
2 ВАСИЛИЈА БРОЂЕТА
3 СИНИША ТРИВУНОВИЋ
4 СВЈЕТЛАНА ДОДИГ
5 ВЕЛИМИР ИВИЋ
6 СЛАЂАНА ШОБАТ
7 ДЕЈАН ГРАХОВАЦ
8 ЗОРАН МИШИЋ

00004 STRANKA ZA BOSNU I HERCEGOVINU

1 HALIL HADŽIĆ
2 SELVEDINA MEŠAN
3 MUSTAFA BEGIĆ

LISTE ZA DODJELU KOMPENZACIJSKIH MANDATA / ЛИСТЕ ЗА ДОДЈЕЛУ КОМПЕНЗАЦИОНИХ МАНДАТА

400 ZASTUPNIČKI/PREDSTAVNIČKI DOM PARLAMENTA FEDERACIJE BOSNE I HERCEGOVINE / 400 ЗАСТУПНИЧКИ/ПРЕДСТАВНИЧКИ ДОМ ПАРЛАМЕНТА ФЕДЕРАЦИЈЕ БОСНЕ И ХЕРЦЕГОВИНЕ

01706 САВЕЗ ЗА НОВУ ПОЛИТИКУ

1 ЗДРАВКО ЂУРИЋ

02382 HDZ BIH,HSS,HKDU BIH,HSP-HNS,HSP DR AS BIH,HDU BIH,HSS SR

1 IVAN MUSA
2 DELFA DEJANOVIĆ
3 MIJO KREŠIĆ
4 MARIO MIKULIĆ
5 ANKICA KOLAR-JURČEVIĆ
6 JOSIP MARTIĆ
7 ILIJANA DRONJIĆ
8 FRANKA ZORIĆ

02402 LDS ZA BOLJITAK

1 FAHRUDIN PAŠIĆ
2 VESNA ULAGA
3 EMIR DURIĆ
4 DARIO MARIĆ
5 IZABELA PIRIJA
6 EMIR KARAČA
7 MUHAREM MUSIĆ
8 FIKRETA MAGLIĆ

00877 NAŠA STRANKA

1 NASIHA POZDER
2 MIRSAD ĆAMDŽIĆ
3 AMELA KUSKUNOVIĆ
4 ŠANELA KLARIĆ
5 ŽELIMIR BUKARIĆ
6 TARIK JAŽIĆ
7 EDIN OSMANBEGOVIĆ
8 ŠEHERZADA DELIĆ
9 NERMINA VEHABOVIĆ-RUDEŽ
10 SEAD MUŠIĆ
11 AZRA JAHIĆ
12 ADNAN ŠARIĆ
13 KANITA POJSKIĆ-ČUTURA
14 ANEL TOPALOVIĆ
15 REDŽO LEMEZAN
16 OLIVERA SADIKOVIĆ
17 ROBERT PLEŠE

00036 BOSS - BOSANSKA STRANKA-MIRNES AJANOVIĆ

1 MIRNES AJANOVIĆ
2 MIRSADA BARAKOVIĆ
3 MUAMER DEDIĆ
4 ZADA BAJRIĆ
5 NEDIM ZONIĆ
6 MARIZELA ŠENKIĆ
7 ANES KOVAČEVIĆ
8 ADMIR MEŠANOVIĆ
9 SNEŽANA SUBAŠIĆ
10 TARIK SUBAŠIĆ
11 LEJLA EMINOVIĆ
12 RIAD GANIBEGOVIĆ
13 HAZIMA MIJAČEVIĆ
14 ADNAN KUJRAKOVIĆ
15 SALKO ZOLJ
16 FATIMA ĐULOVIĆ
17 MUMEDIN TINJAK
18 SAMRA MUJKANOVIĆ
19 ANADIN FIŠEKOVIĆ
20 EŠEF HALILOVIĆ
21 JASMINA ĆABRIĆ
22 NAMIR HARAČIĆ
23 ASMIRA KARIĆ
24 ADMIR ISMIĆ
25 BILAL MURATOVIĆ

02377 DF-GS,ŽELJKO KOMŠIĆ:BIH POBJEĐUJE!

1 DŽEVAD ADŽEM
2 AMRA KUNOVAC
3 HAMED HODŽIĆ
4 SUZANA FRANJKA GALIĆ
5 ALMIR ZULIĆ
6 ELVIR LOJIĆ
7 SAŠA MITROVIĆ
8 SNJEŽANA SOLDAT
9 MELISA UŠANOVIĆ
10 ESAD KITIĆ
11 AIDA HADŽIĆ
12 MIRSAD ŠARIĆ

01182 SBB-FAHRUDIN RADONČIĆ

1 MUNIB JUSUFOVIĆ
2 ŠANELA PRAŠOVIĆ-GAĐŽO
3 ŠEMSUDIN KAVAZOVIĆ
4 ADIS ARAPOVIĆ
5 SELMA MULIĆ
6 MIRSAD KACILA
7 AZRA HADŽIĆ BEĆIRSPAHIĆ
8 IZUDIN BAJROVIĆ
9 ZANA MARJANOVIĆ
10 REDŽO KURBEGOVIĆ
11 SELMA POROVIĆ
12 MEHRUDIN ŠVAGO
13 JOVANA VIDAKOVIĆ
14 VESKO DRLJAČA
15 FUAD ČIBUKČIĆ
16 VESNA STANIŠIĆ
17 SENAD PEŠTO
18 NEJRA ŠEĆIĆ
19 MUAMER OMANOVIĆ
20 AMER KAPO
21 NERMINA KRZIĆ

00366 HRVATSKA STRANKA BOSNE I HERCEGOVINE

1 BOŽO SKOPLJAKOVIĆ
2 LJILJANA KATIĆ
3 MIRO STANIĆ
4 JOSIP KRAJINA
5 MIRANDA TIBOLD
6 FABIJAN TOMIĆ
7 MIRKO JELIĆ
8 JELENA IVČEVIĆ
9 ANA VIDOVIĆ
10 IVICA PAVLOVIĆ
11 VERICA ČUBRILO
12 MIRKO LJUBEZ
13 SNJEŽANA ANĐELIĆ
14 ANTON BULAJIĆ
15 ŽIVKO JAKEŠEVIĆ

02321 POKRET DEMOKRATSKE AKCIJE PDA

1 SAFER DEMIROVIĆ
2 MILENA MAGLIĆ
3 EMIN HARAČIĆ
4 REFIK HANKIĆ
5 NERMINA SAKIĆ
6 BAHRIJA SALKANOVIĆ
7 KENAN ČELIKOVIĆ
8 MIRNESA ŠEĆIĆ
9 HAMZA HOTIĆ
10 NISVETA DURMIĆ

01200 СРПСКА НАПРЕДНА СТРАНКА

1 МИЛКА КОЗОМАРА
2 ДРАГАН ПРПА
3 МИРОСЛАВ ВИДОВИЋ
4 ДРАГАНА ТОДОРОВИЋ
5 ИЛИЈА ВИДОВИЋ

02314 NEZAVISNI BLOK

1 AMER OBRADOVIĆ
2 DŽENANA HODŽIĆ
3 ELMEDIN VOLODER
4 RAMIZ KARIĆ
5 RAZIJA MUJANOVIĆ
6 ARMINA BEGIĆ
7 ANELA GEC
8 VLATKO ZRILIĆ
9 ERHAD IMOČANIN
10 AMNA ŠESTIĆ-SARAJLIĆ
11 MIRSAD ĆUĆUK
12 LEJLA KEČO
13 EKREM TUKA
14 SAMRA MEHIĆ
15 NERMINA HODŽIĆ

02374 A-SDA ZA EVROPSKU BOSNU I HERCEGOVINU - ZAJEDNO

1 MIRSAD TOPČAGIĆ
2 HASNIJA KLJAJIĆ
3 ARNEL ISAK
4 MUHAMED ALIĆ
5 SEBINA JONUZOVIĆ-LIVAKOVIĆ
6 ADNAN ALAGIĆ
7 SENAD DOLIĆ
8 MERIMA FELIĆ-LALIĆ
9 MIDHADA MIDŽIĆ
10 HARIS SMAJIĆ

00090 SDA - STRANKA DEMOKRATSKE AKCIJE

1 SALKO BUKVAREVIĆ
2 KENELA ZUKO
3 SALKO ZILDŽIĆ
4 HAMDIJA ABDIĆ
5 ADISA KOKIĆ-HINOVIĆ
6 ISMET OSMANOVIĆ
7 ZIJAT MUŠIĆ
8 HALIMA CRNICA
9 MEDINA HAMIDOVIĆ
10 SENAD MAŠETIĆ
11 AIŠA ĆENANOVIĆ
12 MENSUD BOROVIĆ
13 ELVIRA DILBEROVIĆ
14 ESAD BAŠAGIĆ
15 MIRZA GANIĆ
16 SEMRA BEĆIROVIĆ
17 REDŽEP VELAGIĆ
18 BELMA POJSKIĆ
19 ARMIN BEGOVIĆ
20 ENVER JUKANOVIĆ

01705 HRVATSKA REPUBLIKANSKA STRANKA

1 MARTINA ĆURIĆ
2 ALBIN ĆUBELA
3 MARIJA LJUBIĆ
4 IVAN BEBEK
5 ŽELJKO VUKOJA
6 MIRELA MARKOVIĆ
7 MLADEN KOŽUL
8 NADA ZRNO
9 SLAVEN BEVANDA

00513 STRANKA PENZIONERA/UMIROVLJENIKA BIH

1 ŠEĆO PAMUK
2 SANJA BOGDANOVIĆ
3 SENAD PAJIĆ
4 HASAN TOPALOVIĆ
5 ANESA KONKIĆ
6 BESIM MEHIĆ
7 AMRA HUSKIĆ
8 NEDŽAD HADŽIMUSIĆ
9 GOSPAVA ISLAMOVIĆ
10 IZUDIN IBRAHIMKADIĆ

02317 NAROD I PRAVDA

1 FARIS FOČO
2 EMELA MEHMEDSPAHIĆ
3SEJO BUKVA
4 MIRAN ZOLJ
5 ALMEDINA ZUKORLIĆ
6 DERVIŠ BADNJEVIĆ
7 AVDAGA MUJKIĆ
8 MEDIHA TALIĆ
9 RABIJA VELADŽIĆ

00008 SDP - SOCIJALDEMOKRATSKA PARTIJA BOSNE I HERCEGOVINE

1 ELVIR KARAJBIĆ
2 LANA PRLIĆ
3 IVAN BOBAN
4 NEDŽAD ŠEĆIĆ
5 MIRA GRGIĆ
6 MILE ATLAGIĆ
7 SENAD SUBAŠIĆ
8 MAJA BJELAN-KARIČIĆ
9 NERMINA ĆEMALOVIĆ
10 SAMIR AVDIĆ
11 MARINA MUJKANOVIĆ
12 SULEJMAN BRKIĆ
13 INDIRA BEŠIĆ
14 NEVEN PEJKOVIĆ
15 IVAN SABELJA
16 MERIMA SOFTIĆ SPREČIĆ
17 MUZAFER ŠEHOVIĆ
18 JASMINA DEDIĆ
19 ERVIN ALIBEGOVIĆ
20 MUHAMED OSMANOVIĆ
21 AJLA KALAKOVIĆ
22 AMIR MUJIĆ
23 ZINETA MULAOSMANOVIĆ
24 AHMED BEGIĆ
25 JUSUF TUTIĆ
26 ALEKSANDRA IVKOVIĆ
27 MILAN ĆURKOVIĆ
28 SVJETLANA ZAMBONI
29 MEHMED DELIĆ
30 ALMIN HOPOVAC
31 ADISA SPAHIĆ
32 SABID ZEKAN
33 IRMA KOVAČEVIĆ
34 IRFAN TABAKOVIĆ
35 JELENA DOBRILOVIĆ
36 ADELA BEŠIĆ
37 SANEL ŠABANOVIĆ

02393 HRVATSKO ZAJEDNIŠTVO HDZ 1990-HSP BIH-HNL

1 NIKOLA RAGUŽ
2 MIRELA ČUVALO
3 MARINKO PETRIĆ
4 IVO NEDIĆ
5 TIHANA ŠKEGRO

01701 LABURISTIČKA STRANKA BOSNE I HERCEGOVINE LABURISTI BIH

1 ELMA ĐOGIĆ
2 MIRVET BEGANOVIĆ
3 AIDA ŠAKANOVIĆ-OKANOVIĆ

02368 СРПСКА ЛИСТА

1 НИКИЦА ГРУБОР
2 ТАМАРА БОШКОВИЋ

00004 STRANKA ZA BOSNU I HERCEGOVINU

1 BESIM IMAMOVIĆ
2 EMIRA FORTO
3 SALEM HALILOVIĆ
4 ADIS BUBALO
5 AZRA ŠABANOVIĆ
6 HARIS KANIŽA
7 ALMA OMERAGIĆ
8 ZIJAD NIŠIĆ
9 ZAHIDA BINAKAJ
10 NUSRET SIRĆO
11 AMELA ČITAKOVIĆ
12 TARIK DELIĆ
13 ALMIRA TIMKOV
14 FAHRUDIN BUZA
15 DŽEMIL ĐURIĆ

00001 BPS-SEFER HALILOVIĆ

1 AGAN DELIBAJRIĆ
2 ILDA HALILOVIĆ
3 MUHAREM FIŠO
4 MUSTAFA ĆANDIĆ
5 DENALDA POLJAK
6 OMER MIČIJEVIĆ
7 SABIHA VELAGIĆ
8 SEAD GAJEVIĆ
9 BELMA DŽANIĆ
10 IZET BIJEDIĆ

02328 NEZAVISNA BOSANSKOHERCEGOVAČKA LISTA

1 NERMIN PEĆANAC
2 FILKA VESELČIĆ
3 SEAD DŽAFIĆ
4 SALKO OMEROVIĆ
5 MAJA RAMIĆ
6 FADIL SMAJIĆ
7 SALIH MALKIĆ
8 DRAGICA MARIĆ

600 ПРЕДСЈЕДНИК И ПОТПРЕДСЈЕДНИЦИ РЕПУБЛИКЕ СРПСКЕ / 600 PREDSJEDNIK I POTPREDSJEDNICI REPUBLIKE SRPSKE

02344 ДУШКО КОШПИЋ - НЕЗАВИСНИ КАНДИДАТ

02380 HDZ BIH,HSS,HKDU BIH,HSP-HNS

1 JOSIP JERKOVIĆ

02366 SLAVKO SEKULIĆ - NEZAVISNI KANDIDAT

02386 ZAJEDNO ZA BIH

1 RAMIZ SALKIĆ

02337 ИГОР ГАШЕВИЋ - НЕЗАВИСНИ КАНДИДАТ

02331 ALEKSANDAR ĐORIĆ - NEZAVISNI KANDIDAT

01989 USD BH UNIJA SOCIJALDEMOKRATA BH

1 DARKO GLIŠIĆ

02334 ИГОР МАТИЋ - НЕЗАВИСНИ КАНДИДАТ

01182 SBB-FAHRUDIN RADONČIĆ

1 ADMIR ČAVKA

00366 HRVATSKA STRANKA BOSNE I HERCEGOVINE

1 JOZO BARIŠIĆ

01239 ĆAMIL DURAKOVIĆ - NEZAVISNI KANDIDAT

01200 СРПСКА НАПРЕДНА СТРАНКА

1 ДАРКО МАТИЈАШЕВИЋ

02314 NEZAVISNI BLOK

1 SADIK AHMETOVIĆ

02370 САВЕЗ ЗА ПОБЈЕДУ

1 ВУКОТА ГОВЕДАРИЦА

02336 ДАРКО МИЛЕТИЋ - НЕЗАВИСНИ КАНДИДАТ

02338 MUHAMED VITEŠKIĆ - NEZAVISNI KANDIDAT

02345 ВОЈИН ПАВЛОВИЋ - НЕЗАВИСНИ КАНДИДАТ

00515 САВЕЗ НЕЗАВИСНИХ СОЦИЈАЛДЕМОКРАТА - СНСД

1 ЖЕЉКА ЦВИЈАНОВИЋ

02351 BURIM ĐEĆAJ - NEZAVISNI KANDIDAT

02362 СЛАВКО ДРАГИЧЕВИЋ - НЕЗАВИСНИ КАНДИДАТ

02343 ЈОВАН СТЕВАНОВИЋ - НЕЗАВИСНИ КАНДИДАТ

02311 ПРВА СРПСКА ДЕМОКРАТСКА СТРАНКА ПРВА СДС

1 РАДОМИР ЛУКИЋ

02346 СЛОБОДАН ПАВЛОВИЋ - НЕЗАВИСНИ КАНДИДАТ

01694 НС

1 ИВАН БРЕЛАК

02333 ДРАГИЦА ЈОСИПОВИЋ - НЕЗАВИСНИ КАНДИДАТ

02340 ИГОР ЈОВАНОВИЋ - НЕЗАВИСНИ КАНДИДАТ

02341 ЖЕЉКА МИЋИЋ - НЕЗАВИСНИ КАНДИДАТ

00032 ДЕМОКРАТСКА СТРАНКА ИНВАЛИДА БОСНЕ И ХЕРЦЕГОВИНЕ

1 ЖИВКО КОНДИЋ
2 НЕЏАД ДЕЛИЋ

02350 ДРАГОМИР ПАНДУРЕВИЋ - НЕЗАВИСНИ КАНДИДАТ

01971 SAVEZ ZA STARI GRAD

1 NIKOLINA TOMŠIĆ

02365 ПЕТАР РАДИЋ - НЕЗАВИСНИ КАНДИДАТ

02328 NEZAVISNA BOSANSKOHERCEGOVAČKA LISTA

1 JUSUF ARIFAGIĆ

02342 ОБРАД ЛАЛИЋ - НЕЗАВИСНИ КАНДИДАТ

02335 АЊЕЛКО МЕЊИЋ - НЕЗАВИСНИ КАНДИДАТ

01728 LIBERALNA STRANKA LS BIH

1 DEJAN PEJIĆ

02363 ГОРДАНА КРШИЋ - НЕЗАВИСНИ КАНДИДАТ

LISTE PO IZBORNIM JEDINICAMA / ЛИСТЕ ПО ИЗБОРНИМ ЈЕДИНИЦАМА

301 НАРОДНА СКУПШТИНА РС ИЗБОРНА ЈЕДИНИЦА 1 / NARODNA SKUPŠTINA RS IZBORNA JEDINICA 1

01706 САВЕЗ ЗА НОВУ ПОЛИТИКУ

1 РАДЕНКО МИКАНОВИЋ
2 АЛЕКСАНДРА ПОПОВИЋ

01872 ПОКРЕТ УСПЈЕШНА СРПСКА ДР ЗЛАТКО МАКСИМОВИЋ

1 ЗОРАН МИЈИЋ
2 ТАЊА ЕРАК
3 СТЕФАН ЈОКАНОВИЋ
4 ЖАРКО КОТУР
5 САЊА МИЛАНОВИЋ
6 САША КОБАС
7 ДАНИЈЕЛ СЕНАДЕР
8 СЛАВИЦА КНЕЖЕВИЋ
9 МИЛИЦА ТАТИЋ
10 ЖЕЉКО КОТУР

02329 САВЕЗ ОСТАНАК

1 БРАНКО БАРАЋ

02380 HDZ BIH,HSS,HKDU BIH,HSP-HNS

1 MIRKO PANDŽA
2 ANĐELA PANDŽA
3 MLADEN IVANOVIĆ
4 IVANA STAHOV
5 ANTONIJO LOVRIĆ
6 MIRJANA DELIĆ

02386 ZAJEDNO ZA BIH

1 SENAD BRATIĆ
2 ANITA HODŽIĆ
3 ELVEDIN HAMZIĆ
4 SABAHUDIN MUSIĆ
5 FERIDA MUJADŽIĆ
6 AZRA AVDAGIĆ
7 EFRAIM PODINOVIĆ
8 OMER VELADŽIĆ
9 IVANA LOVRIĆ
10 FADIL SOFTIĆ
11 AZRA MURATOVIĆ
12 MESUD TRNJANIN

01276 KOMUNISTIČKA PARTIJA

1 DRAGANA DEJANOVIĆ

00049 ЗАВИЧАЈНИ СОЦИЈАЛДЕМОКРАТИ МИЛЕ МАРЧЕТА

1 МИЛАН МИЉЕВИЋ
2 ДАНИЈЕЛА ЂУРИЋ
3 ЂУРО ЂУРИЋ

00461 ДНС-ДЕМОКРАТСКИ НАРОДНИ САВЕЗ

1 ДУШКО ИВИЋ
2 СЛАВИЦА ПОПОВИЋ
3 ДАРКО БАЊАЦ
4 МЛАДЕН ШИЦАР
5 СЛАЂАНА РАДАКОВИЋ
6 СТОЈАН ГРУЈЧИЋ
7 ПРЕДРАГ ПИЛИПОВИЋ
8 ЈАСМИНКА МИЛАНОВИЋ
9 ДИЈАНА ШОБОТ
10 МИРКО СОВИЉ
11 МИРАНДА БАЛТИЋ
12 ДУШКО МИЛЕТИЋ

00036 BOSS - BOSANSKA STRANKA-MIRNES AJANOVIĆ

1 MUHAREM NEZIĆ

02369 ПДП РС - МЛАДЕН ИВАНИЋ

1 ПЕРИЦА БУНДАЛО
2 МАЈА КУНИЋ
3 МЛАДЕН ЛАЈШИЋ
4 ТАТЈАНА ТОПИЋ
5 САША ГРУБЉЕШИЋ
6 ЉУБИЦА БАЊАЦ
7 ПЕРО КАРАН
8 ДУШАН ГАШИЋ
9 ИВАНА ЂУРЂЕКАНОВИЋ МУРАТАГИЋ
10 РАНКО СМИЉАНИЋ
11 СЊЕЖАНА ДОБРИЈЕВИЋ
12 ДАЛИБОР ГРАБЕЖ

00769 HRVATSKA DEMOKRATSKA ZAJEDNICA 1990 - HDZ 1990

1 SRĐAN MARKOVIĆ

02325 SMS - SAVEZ MLADIH SNAGA

1 JOVANA TIMARAC

02379 PROEVROPSKI BLOK

1 MIRSAD ĐURATOVIĆ
2 ALMA SEMANIĆ
3 ELVIR VAKUFAC
4 AMEL SIJEČIĆ
5 EMIRA RADINOVIĆ
6 NIJAZ BRKIĆ
7 MESUD BLAŽEVIĆ
8 ERNA HUZEJROVIĆ
9 VALENTINA LUCIĆ
10 VAHIDIN BUDIMLIĆ
11 SELMA REDŽIĆ
12 FIKRET HALILOVIĆ

02321 POKRET DEMOKRATSKE AKCIJE PDA

1 AZRA PAŠALIĆ
2 FEHRET TERZIĆ
3 HALID MUSLIMOVIĆ
4 KATA DRLJAČIĆ
5 SAMIR HAMZIĆ
6 BORKO BURAZOR
7 NISVETA HADŽIĆ
8 JASMIN BEŠIĆ
9 ARNELA TAHIROVIĆ
10 FADIL IBRAHIMAGIĆ
11 IVANKA MURIĆ
12 ZIJAD ČANIĆ

01200 СРПСКА НАПРЕДНА СТРАНКА

1 МИРКО ТУФЕГЏИЈА
2 РАДМИЛА КРЊАЈИЋ-КАРАН
3 ДРАГО ИНЂИЋ
4 СРЕТАН ВАЈАГИЋ
5 НЕНА ШКОНДРИЋ
6 СИНИША ЖИГИЋ
7 ДРАГО МАСТИКОСА
8 БОРКА ЈОВАНИЋ
9 ДИАНА САНТРАЧ
10 ДУШАН ДРЉИЋ
11 СЛАВКА БАЈИЋ
12 АЛЕКСАНДАР СТАНИЋ

01699 PRVA STRANKA

1 BRANIMIR BRDAR

00515 САВЕЗ НЕЗАВИСНИХ СОЦИЈАЛДЕМОКРАТА - СНСД

1 ДРАЖЕН ВРХОВАЦ
2 ВЛАДАНА ДАКИЋ
3 РАДЕНКО РЕЉИЋ
4 ВАЊА БАЈИЋ
5 ГОРАНА БОСАНЧИЋ
6 ДУШКО ГОЈИЋ
7 РОДОЉУБ ТОПИЋ
8 ИРЕНА ИЛИЋ
9 СВЈЕТЛАНА ПОПОВИЋ
10 ДРАГОСЛАВ КАБИЋ
11 СВЈЕТЛАНА ТРКУЉА
12 СЛОБОДАН ЈАВОР

02311 ПРВА СРПСКА ДЕМОКРАТСКА СТРАНКА ПРВА СДС

1 ЗДРАВКО ЈОВИЋ
2 ЉИЉАНА РОДИЋ
3 ЖИВКО РАКИЋ
4 МИЛАН ПИЛИПОВИЋ
5 БОЖАНА БУРСАЋ
6 БРАНИСЛАВ ШУШКАЛО
7 ВЛАДИМИР МАКОВСКИ
8 СЛАВИЦА БЕРОЊА
9 РЕНАТА ТОПЧАГИЋ
10 МИЛОВАН ПУЗИГАЋА
11 БОЈАНА ПУХАЛИЋ
12 ДУШКО БИЛБИЈА

01972 УЈЕДИЊЕНА СРПСКА

1 НЕНАД МЕЈАКИЋ
2 СЊЕЖАНА ХРВАЋАНИН
3 ПРЕДРАГ ПУЂА
4 ЖАРКО КОВАЧЕВИЋ
5 АЛЕКСАНДРА БРЕЗИЧАНИН
6 МАРИНКО КЕЦМАН
7 ЈОВАНА МАСТИКОСА
8 МЛАЂЕН ДРАГИЋ
9 ТИЈАНА БЕРЕТА ЈАЦИШИН
10 НЕВЕН ЂЕНАДИЈА
11 СПАСЕНИЈА ПРАШТАЛО
12 НЕНАД ЛИЧАНИН

02378 НДП ДРАГАН ЧАВИЋ-НС-СНС-СЛОБОДА

1 ДРАШКО РЕНДИЋ
2 МИРОСЛАВА ПАШИЋ
3 МИРКО ШЉОКАВИЦА
4 СИЛВИ МИЛАНОВИЋ
5 ДРАГАН ДРАГОЈЕВИЋ
6 МИЛЕНА ДОСТИЦА
7 ЖЕЉКО КРАГУЉ
8 ЗОРАН ГАЧИЋ
9 НЕВЕНКА ЈУРИШИЋ
10 МИРОСЛАВ МИХАЈЛИЦА
11 ЗОРАНА ВУЈАНОВИЋ
12 ОГЊЕН БОЈАНИЋ

00879 ЕКОЛОШКА ПАРТИЈА РЕПУБЛИКЕ СРПСКЕ

1 ДИЈАНА МИЉЕВИЋ

02372 СРПСКА ДЕМОКРАТСКА СТРАНКА - (СДС-СРСРС-СРС)

1 МИЛАН ТУБИН
2 ТАТЈАНА ОБУЋИНА
3 МЛАДЕН ШУМАР
4 ДРАГАН ГРУБЉЕШИЋ
5 АРИЈАНА ЕЛЕНКОВ
6 ДУШАН БЕРИЋ
7 ВЛАДИМИР МАРИН
8 ЉИЉАНА ЈАНКОВИЋ
9 ИРЕНА ШТРБАЦ
10 МИЛАНКО МИХАЈИЛИЦА
11 САЊА РАЂЕНОВИЋ
12 РАТКО СТОЈИЋ

00074 СОЦИЈАЛИСТИЧКА ПАРТИЈА

1 ДУШКО МИЛУНОВИЋ
2 БОЈАНА ТАДИЋ
3 МИЛЕНКО ПУЗИГАЋА
4 МАРКО ЧОЛИЋ
5 МАРИЈА ЦРНОМАРКОВИЋ
6 МОМЧИЛО ТРАВАР
7 ЗОРАН КУКАВИЦА
8 НАТАША РОДИЋ
9 ДРАГАНА ВУЈАНОВИЋ
10 БРАНА КОС
11 ДРАГАНА РАЈЛИЋ

12 НЕМАЊА ГРУБАН

01179 САВЕЗ ЗА ДЕМОКРАТСКУ СРПСКУ

1 ЗОРАН КОНДИЋ

02328 NEZAVISNA BOSANSKOHERCEGOVAČKA LISTA

1 MIDHAD RIĐIĆ
2 ELVINA REDŽIĆ-SMAJIĆ

3 MIRZET SOFTIĆ

302 НАРОДНА СКУПШТИНА РС ИЗБОРНА ЈЕДИНИЦА 2 / NARODNA SKUPŠTINA RS IZBORNA JEDINICA 2

01706 САВЕЗ ЗА НОВУ ПОЛИТИКУ

1 ЂУРАЂ ЦВИЈИЋ

01872 ПОКРЕТ УСПЈЕШНА СРПСКА ДР ЗЛАТКО МАКСИМОВИЋ

1 СТЕВИЦА ВРАНИЋ
2 РАДМИЛА ТЕПИЋ
3 СТАНИСЛАВ ЂУЛИБРК
4 ЈАГОДА БОРКОВИЋ
5 ДРАГАН БОРКОВИЋ

02329 САВЕЗ ОСТАНАК

1 НИКОЛИНА РУДИЋ
2 ПЕТАР РАДУЛОВИЋ
3 ОГЊЕН ЈУГОВИЋ
4 НАДА ЛОНЧАР
5 МАРКО БЛАГОЈЕВИЋ
6 АЛЕКСАНДРА ВУЧИЋ
7 ЗДРАВКО РУДИЋ
8 ДАНИЈЕЛА МИЈАТОВИЋ
9 НЕЂО КЕВАЦ
10 ЖАКЛИНА ГАЈИЋ МАНОЈЛОВИЋ
11 ТРИВО РАДИЋ
12 ВИТОМИР ДЕЛИЋ

02380 HDZ BIH,HSS,HKDU BIH,HSP-HNS

1 ANGELA ĆORKOVIĆ
2 IVICA ĆORKOVIĆ
3 SLAVICA MILJANOVIĆ
4 JOSIP ĆORKOVIĆ
5 SNJEŽANA HRVAČEVIĆ
6 LUKA ČEGRLJ

02386 ZAJEDNO ZA BIH

1 SALKO BRNJAK
2 SELMA IRIŠKIĆ
3 ESED SEJKIĆ
4 MESUD DUDAKOVIĆ
5 SENADA MEŠIĆ
6 AMELA SADIKOVIĆ
7 NERMIN KUNIĆ
8 MUSTAFA KLOKIĆ
9 TEHVIDA SPAHIĆ-DINDIĆ

01276 KOMUNISTIČKA PARTIJA

1 VITOMIR SLAVNIĆ
2 NADA IVIĆ
3 VERICA ŽIVKOVIĆ
4 SAVO VIDIĆ
5 ANĐELKO ŽIVKOVIĆ

00049 ЗАВИЧАЈНИ СОЦИЈАЛДЕМОКРАТИ МИЛЕ МАРЧЕТА

1 ДАНИЕЛА КОМЉЕНИЋ
2 ПРЕДРАГ ШОБАТ
3 НАТАША ПЕТКОВИЋ

00461 ДНС-ДЕМОКРАТСКИ НАРОДНИ САВЕЗ

1 ДАНЕ МАЛЕШЕВИЋ
2 ЈОВАНА ЈУНГИЋ
3 САША ПАНИЋ
4 ДЕЈАН ЈОВИЋ
5 ЈОВАНА ЛИПОВАЦ
6 ВЛАДИМИР ЈАНКОВИЋ
7 ДРАГАН РАДИЋ
8 ДАЈАНА МАРИЋ
9 ДАЛИБОРКА ЛАКИЋ
10 АЛЕКСАНДАР СМИЉАНИЋ
11 ДРАГАНА МАРИНКОВИЋ
12 МИЛОРАД ЂУКИЋ

02369 ПДП РС - МЛАДЕН ИВАНИЋ

1 МИЛАН ШВРАКА
2 СЊЕЖАНА ГВОЗДЕН
3 САША ЈОВИЧИЋ
4 ДУШАНКА ИГЊАТИЋ
5 НЕБОЈША ЛИЧАНИН
6 ТАЊА ЖИВКОВИЋ
7 СЛАВКО ВУЈИНОВИЋ
8 ДЕСИМИР ЖИВАНИЋ
9 ЖЕЉКА ДЕСПОТОВИЋ
10 МАЈА САВАНДИЋ
11 НИКОЛА РОЖИЋ
12 РАДИСЛАВ ДОНЧИЋ

00769 HRVATSKA DEMOKRATSKA ZAJEDNICA 1990 - HDZ 1990

1 GORAN KUZMAN

02325 SMS - SAVEZ MLADIH SNAGA

1 NOVAK ŠMITRAN

02379 PROEVROPSKI BLOK

1 HIKMET HADŽIALAGIĆ
2 MARINA SOTELE
3 ALMIR AHMETAGIĆ
4 FADIL SUHONJIĆ
5 AFTABA DUBIČANAC
6 SUAD BAČIĆ
7 HASIBA KAČAR
8 NUSRET HALILIĆ
9 ATIFA AVDIĆ
10 HARIS SMAJLOVIĆ

01200 СРПСКА НАПРЕДНА СТРАНКА

1 ЧЕДОМИР СТАЈЧИЋ
2 БРАНКИЦА СТЈЕПАНОВИЋ
3 БРАНИСЛАВ СЕКУЛИЋ
4 ЗОРАН СТУПАР
5 НИНА САЛАМИЋ
6 ДРАГО ПЕТРОВИЋ
7 ДРАГАНА БЛАГОЈЕВИЋ

01699 PRVA STRANKA

1 ALEKSANDAR BARTULOVIĆ

00515 САВЕЗ НЕЗАВИСНИХ СОЦИЈАЛДЕМОКРАТА - СНСД

1 ДАРКО ТОМАШ
2 РАНКА ПЕРИЋ РОМИЋ
3 БОРИС СПАСОЈЕВИЋ
4 ДЕНИС ШУЛИЋ
5 СЊЕЖАНА КЕЛЕЧЕВИЋ
6 ОГЊЕН ЖМИРИЋ
7 БРАНКО ГРАХОВАЦ
8 БОЈАНА МИХОЉЧИЋ
9 БРАНКА СЛАДОЈЕВИЋ
10 ЖЕЉКО СИМИЋ
11 АЛЕКСАНДРА ДАЛШАШО-ЛЕПИР
12 САША ПОПОВИЋ

02311 ПРВА СРПСКА ДЕМОКРАТСКА СТРАНКА ПРВА СДС

1 НЕБОЈША ИВАШТАНИН
2 БОЖАНА РАКОВИЋ
3 НЕДЕЉКО НИНКОВИЋ
4 МИЛЕНКО ГАГИЋ
5 ВЕРА ДАНИЛОВ
6 ДАРИЈА НОВКОВИЋ
7 БОЈАН БЕНИЋ

01972 УЈЕДИЊЕНА СРПСКА

1 СЛАВКО ДУЊИЋ
2 РАДМИЛА БАРАШИН
3 ЖИВКО МИЛИЈАШ
4 ТОМИСЛАВ ДЕЛИЋ
5 АЛЕКСАНДРА ТАЛИЈАН
6 РАДОВАН МИТРАКОВИЋ
7 ЖЕЉКА АНАКИЕВСКИ
8 ВЕСНА ГЛУВИЋ-ЧЕЛИЋ
9 ЈОВАНА КОДИЋ
10 ДАЛИБОР БОРОЈА
11 БИЉАНА МАНДИЋ
12 РАНКО ТЕПШИЋ

02378 НДП ДРАГАН ЧАВИЋ-НС-СНС-СЛОБОДА

1 МИРО ШИКАРАЦ
2 ДИЈАНА ИВАСЕЧКО
3 ГОРАН ЂОРЂИЋ
4 ГОРАН ЂОСИЋ
5 ВЕСА ВУКОВИЋ
6 БОБАН МАНДИЋ
7 МИЛОВАН ГАГИЋ
8 МАЈА КУЖЕТ
9 ЈАСМИНКА ЉЕПОЈЕВИЋ
10 ЉУБИСЛАВ МИЛАНКОВИЋ
11 МИЛИЦА ПОПАДИЋ
12 ВУКАШИН ВОЈИНОВИЋ

00879 ЕКОЛОШКА ПАРТИЈА РЕПУБЛИКЕ СРПСКЕ

1 СТАНИСЛАВА ЛУДАЈИЋ

02372 СРПСКА ДЕМОКРАТСКА СТРАНКА - (СДС-СРСРС-СРС)

1 МИЛАДИН СТАНИЋ
2 МАРА ЦВИЈАНОВИЋ ДЕЛЕВИЋ
3 МИРКО САМАРЏИЈА
4 ЖЕЉКО БАБИЋ
5 ЗОРИЦА БРАТИЋ
6 ЗОРАН ЛАТИНОВИЋ
7 ЖЕЛИМИР УРИЋ
8 МИЛИЦА ШУКАЛО
9 МАЈА ПЕЗЕР
10 МИЛАН ПЕТРОВИЋ
11 САРА ЂЕРКЕТА

12 БРАНКО ШИКАНИЋ

00074 СОЦИЈАЛИСТИЧКА ПАРТИЈА

1 СЛОБОДАН ПРОТИЋ
2 ЉИЉАНА ГВОЗДЕН
3 ДРАГО ЂИРИЋ
4 ГОРАН ЗЕМУН
5 ВЕСНА МАЛЕШЕВИЋ
6 ДАРКО ДЕСАНЧИЋ
7 ДУШКА ЂУКИЋ
8 ВЕЉКО ГВОЗДЕНОВИЋ
9 РУЖИЦА РАДЕЉЊИЋ
10 НАДА ГРКОВИЋ
11 СНЕЖАНА ЗОРИЋ
12 НЕНАД ПИЛИПОВИЋ

303 НАРОДНА СКУПШТИНА РС ИЗБОРНА ЈЕДИНИЦА 3 / NARODNA SKUPŠTINA RS IZBORNA JEDINICA 3

01706 САВЕЗ ЗА НОВУ ПОЛИТИКУ

1 СТЕВАН МИЛИЋ
2 ВЕСНА ВУЧКОВИЋ
3 МИРОСЛАВ ЛАХОВСКИ
4 ВИШЊА ЂУКИЋ
5 БОРО ДАМЈАНОВИЋ
6 ВАЊА ЖУПЉАНИН
7 БОРЈАН КОВАЧЕВИЋ
8 ЖЕЉАНА ЂУКИЋ
9 СВЕТКО МИКИЋ
10 ГОРДАНА КУШЉИЋ
11 СЛОБОДАН ЖУПЉАНИН
12 БРАНКО КОВАЧЕВИЋ

01872 ПОКРЕТ УСПЈЕШНА СРПСКА ДР ЗЛАТКО МАКСИМОВИЋ

1 МИЛЕНКО ПАЂЕН
2 СУЗАНА РАДИЋ
3 АЛЕКСАНДАР ГРАНУЛИЋ
4 САША МИЧИЋ
5 ДИЈАНА ЦВИЈИЋ
6 ЉУБИША СИМИЋ
7 ЖЕЉКО ОКЛОБЏИЈА
8 ДИЈАНА САИЛОВИЋ
9 БИЉАНА МИЛАНКОВИЋ
10 ДРАГАН ГАЛИЋ
11 АЛЕКСАНДРА МАЈКИЋ
12 ГОРАН КАВРЖИЋ
13 СТЕЛА АЋИМОВИЋ
14 АЛЕКСАНДАР ЂОДО
15 СИНИША ЂУРЂЕВИЋ
16 НИНА ВУЧЕНОВИЋ
17 НОВЦА ДРАГИШИЋ

02329 САВЕЗ ОСТАНАК

1 АЦО ПРЕЛИЋ
2 МИРА АЛЕКСИЋ
3 СЛАВКО ЖУПЉАНИН
4 РАДОЈКА ШЕРАНИЋ
5 БРАНЕ МИЛОШЕВИЋ
6 МИРА ФИЛИПИЋ
7 МИРКО ДОБРЊАЦ
8 САША ЛАТИНОВИЋ
9 ЉИЉАНА ГАЈИЋ
10 НЕБОЈША КЕСЕР
11 МИЛЕНА ЧАВЛОВИЋ
12 САША ЛАБАШ
13 СТАНА ШЋЕКИЋ
14 ДУШКО СТОЈАНОВИЋ
15 МИЛЕНКО СТРИКА

02386 ZAJEDNO ZA BIH

1 MUNEVER ALAGIĆ
2 SENADA MUHURDAREVIĆ
3 MIRUDIN DUGONJIĆ
4 ŠEVAL RIBIĆ
5 AMELA TALIĆ
6 SABINA MEMIĆ
7 ADIS ZDENAC
8 IRFAN ĐELIĆ
9 ZINETA ŠEHOVIĆ
10 SENADIN HALILOVIĆ
11 AIDA MUŠANOVIĆ
12 SAMIN MUŠANOVIĆ

01276 KOMUNISTIČKA PARTIJA

1 DRAGUTIN ILIĆ
2 MARIJA GRUBIŠA
3 ŽARKO MATIĆ
4 RUŽA ANTONIJEVIĆ
5 RADINKO MALEŠEVIĆ
6 DARINKA CVIJETIĆ

00049 ЗАВИЧАЈНИ СОЦИЈАЛДЕМОКРАТИ МИЛЕ МАРЧЕТА

1 ЗОРАН КНЕЖЕВИЋ
2 ДРАГАНА ИВАНКОВИЋ
3 МИЛОРАД МАРЧЕТА
4 ДЕЈАН ВРАЧАР
5 ДАНИЦА МАТЕРИЋ

00461 ДНС-ДЕМОКРАТСКИ НАРОДНИ САВЕЗ

1 НЕДЕЉКО ЧУБРИЛОВИЋ
2 РАДМИЛА КОЦИЋ ЂУЂИЋ
3 ДАМИР ЂОПИЋ
4 ЗОРАН СПАСОЈЕВИЋ
5 ДАЛИБОРКА КЕРЕЗОВИЋ-ДАМЈАНОВИЋ
6 МИЛАН РАДОВИЋ
7 ДРАГОЉУБ ВУЈКОВИЋ
8 АНКА ШМИТРАН-ЂУРИЋ
9 САЊА ЈОКИЋ
10 РАДИВОЈ ЕРАК
11 ДРАГАНА РОМЧЕВИЋ
12 ДРАГАН ТАЛИЋ
13 ДИАНА РАДИЋ
14 БОРИВОЈ ОБРАДОВИЋ
15 ЖЕЉКА БЛАГОЈЕВИЋ
16 НЕЂО ГАЛИЋ
17 ЗОРАН ЂОРЂЕВИЋ

02369 ПДП РС - МЛАДЕН ИВАНИЋ

1 ИГОР ЦРНАДАК
2 ЈЕЛЕНА ТРИВИЋ
3 РАДЕНКО ЧУПИЋ
4 МИРЈАНА ГЊАТИЋ
5 ДРАШКО СТАНИВУКОВИЋ
6 МИРЈАНА СТОЈАНОВИЋ-ТРИВАНОВИЋ
7 ПЕТАР ШИКМАН
8 ДРАГАН ВУКОВИЋ
9 МИРОСЛАВА КАЛАМАНДА
10 РАДЕНКО БОРОЈЕВИЋ
11 ДРАГА ВЛАТКОВИЋ
12 МИЛОРАД ГВОЗДЕНАЦ
13 СЊЕЖАНА РАДОШЕВИЋ
14 ГОЈКО ЕСКИЋ
15 БОЈАН АРУЛА
16 ЖЕЉАНА ДОШЕНОВИЋ
17 ПЕТАР ЂУКИЋ

00769 HRVATSKA DEMOKRATSKA ZAJEDNICA 1990 - HDZ 1990

1 ZORAN MATIĆ

02325 SMS - SAVEZ MLADIH SNAGA

1 JOVANA MARTIĆ

02379 PROEVROPSKI BLOK

1 SAŠA GRBIĆ
2 SNJEŽANA PETRUŠINSKI
3 LUCA TOPALOVIĆ
4 BOJAN KOSTIĆ
5 ELMEDIN ĐUZEL
6 AMAR PRLJA
7 GORAN MAČKIĆ
8 GORDANA ŠURLAN
9 NATAŠA RADULOVIĆ
10 SENAD ZAHIROVIĆ
11 SANELA PAŠALIĆ
12 DEJAN MILISAVIĆ
13 MILIJANA PERIĆ
14 AHMET ŠERANIĆ
15 ĐORĐE PRAŠTALO
16 GORDANA ILIĆ
17 VOJIN MIJATOVIĆ

01200 СРПСКА НАПРЕДНА СТРАНКА

1 САША МИЛОВАНОВИЋ
2 СПОМЕНКА ГОЈКОВИЋ
3 ЉУБИША АЛАЏИЋ
4 ТОМИСЛАВ МАРКОВИЋ
5 СЛАЂАНА ИЛИЋ
6 АЛЕКСАНДАР МИЛИЋ
7 РАНКО ГАВРИЛОВИЋ

8 МИЛА ЧИВЧИЋ
9 МИРЈАНА ЂЕНИЋ
10 ПЕТАР ВУКЕЛИЋ
11 ЉИЉАНА БОЖИЧИЋ-ПОПОВИЋ
12 СРЕТЕН ТЕШАНОВИЋ
13 ЈЕЛЕНА БОСНИЋ
14 РАДЕ САВИЋ
15 КОРНЕЛИЈЕ АЈДАР
16 ЈЕЛЕНА МАТОШЕВИЋ

01699 PRVA STRANKA

1 DUŠKO TADIĆ
2 ANA ILIJAŠEVIĆ
3 ALEKSANDAR SAVIĆ
4 MERSILA VRANJEŠ
5 ALEKSANDAR KRPELJ
6 SVJETLANA GRAORAC
7 MIRKO KREČAR
8 STANIŠLAVA KECMAN
9 SLAVIŠA JANKOVIĆ
10 ZORANA GALIĆ
11 STEFANI BOJANIĆ
12 VLADIMIR BOKAN
13 FILIP JOVANOVIĆ

00515 САВЕЗ НЕЗАВИСНИХ СОЦИЈАЛДЕМОКРАТА - СНСД

1 НИКОЛА ШПИРИЋ
2 ГОРДАНА ТЕШАНОВИЋ
3 ЗОРАН ТЕГЕЛТИЈА
4 ВЛАДО ЂАЈИЋ
5 НАТАША РАДУЛОВИЋ
6 МИЛАН КОВАЧ
7 МОМЧИЛО АНТОНИЋ
8 ЖЕЉКА СТОЈИЧИЋ
9 СНЕЖАНА КУТЛЕШИЋ-СТЕВИЋ
10 РАДЕНКО БУБИЋ
11 ЗОРИЦА КУЗМАНОВИЋ ВАСИЛИЋ
12 ВЛАДО ГЛИГОРИЋ
13 АНТОНИЈА ВЕРХАЗ
14 ЗОРАН АЛЕКСИЋ
15 ДРАГАН ВОЈВОДИЋ
16 ДРАГАНА ВУКОВИЋ
17 СРЂАН МАЗАЛИЦА

02311 ПРВА СРПСКА ДЕМОКРАТСКА СТРАНКА ПРВА СДС

1 БОГДАН НОВАКОВИЋ
2 БИЉАНА ЛОЛИЋ
3 РАДОСАВ БАЊАНИН
4 МИРКО ПЕЈАКОВИЋ
5 МИРЈАНА ПЕТРОВИЋ
6 РАДЕ ЛОВРИЋ
7 РАДОМИР САВИЋ
8 МИРЈАНА ЉУБАНИЋ
9 ГОРДАНА ШИКМАН
10 ТИХОМИР КЛИЧКОВИЋ
11 МАРИЈАНА ЈОВИЧИЋ
12 РАЈКО ШОБОТ
13 КРСТА ВАВАН
14 АЛЕКСАНДАР ЉУБАНИЋ
15 ДРАГИЋ МАЈСТОРОВИЋ
16 МИРЈАНА АДАМОВИЋ
17 ТОМИСЛАВ СТОЈИСАВЉЕВИЋ

01972 УЈЕДИЊЕНА СРПСКА

1 МИЛАН ПЕТКОВИЋ
2 НАТАЛИЈА ТРИВИЋ
3 МАРИНКО ДРАГИШИЋ
4 НЕВЕН СТАНИЋ
5 МИРЕЛА КАЈКУТ ЗЕЉКОВИЋ
6 ГОЈКО ДУЈАКОВИЋ
7 БОЈАН КУЗМАНОВИЋ
8 МИЊА ШУРЛАН
9 ВАЛЕНТИНА БРАНКОВИЋ
10 ДЕЈАН СЕЈМАНОВИЋ
11 ВАЛЕНТИНА КЕЦМАН
12 БОРИСЛАВ ЂЕНИЋ
13 ДРАГАНА РАЈИЛИЋ
14 ЖЕЉКО БУБИЋ
15 БОРИСЛАВ ПЕНО
16 ЗОРАНА МИКАНОВИЋ
17 ДУШАН СЛАДОЈЕВИЋ

02378 НДП ДРАГАН ЧАВИЋ-НС-СНС-СЛОБОДА

1 ДРАГАН ЧАВИЋ
2 САВА ОЖЕГОВИЋ МАРЧЕТА
3 БУДИМИР БАЛАБАН
4 ИВАНА САНДИЋ
5 АЛЕКСАНДАР ЛУКИЋ
6 ВАЊА ЛАКИЋ
7 ВЕЛИБОР МИКАЋ
8 ЈОВАН РАДОВАНОВИЋ
9 МИРА БОЖИЋ
10 БОРЕ ШКЕЉИЋ
11 СЊЕЖАНА МИЛАНОВИЋ
12 ДУШКО КАЛАЈИЋ
13 СВЈЕТЛАНА РАЧИЋ
14 НЕНАД ШИБАРЕВИЋ
15 НИКОЛА КОБАЦ
16 БРАНКИЦА РАДИНКОВИЋ
17 КРСТО ЈАНДРИЋ

00879 ЕКОЛОШКА ПАРТИЈА РЕПУБЛИКЕ СРПСКЕ

1 НИКОЛА КУКОБАТ

02072 GRAĐANSKI SAVEZ

1 VLADAN PIVAŠEVIĆ

02372 СРПСКА ДЕМОКРАТСКА СТРАНКА - (СДС-СРСРС-СРС)

1 ДАВОР ШЕШИЋ
2 ВЕСНА АДАМОВИЋ
3 МЛАДЕН КАЈКУТ
4 НЕДЕЉКО ГЛАМОЧАК
5 ИВАНКА МАРКОВИЋ
6 ЖЕЉКО АЛЕКСИЋ
7 НЕДЕЉКО МИЛАКОВИЋ
8 ИРЕНА ТОПИЋ
9 ТАЊА БИЉАНОВИЋ
10 МАРКО РУЊИЋ
11 МАРИЈА БУЗАЏИЈА
12 МИЛАН КОМЉЕНОВИЋ
13 ДИАНА МАНДИЋ
14 ДРАГАН МИЛАНОВИЋ
15 МАРКО ЈОВАНДИЋ
16 ЈЕЛИЦА ЕРБЕЗ-ДОВЕДЕН
17 БОРИС ШУКАЛО

00074 СОЦИЈАЛИСТИЧКА ПАРТИЈА

1 ГОРАН СЕЛАК
2 ЗДЕНКА ГОЈКОВИЋ
3 МИЛЕНКО САВАНОВИЋ
4 АЛЕКСАНДАР ПЛАЗИНИЋ
5 СЛАВИЦА МИЛИКИЋ
6 ДЕЈАН КУРТИНОВИЋ
7 ВЕЛИБОР СТАНИЋ
8 ДРАГАНА РИСТИЋ
9 ДАРИНКА ПЕЈИЋ
10 МИЛАН МИЛАКОВИЋ
11 МИРА ГАЛИЋ
12 МИРО ЈУРИШИЋ
13 АНДРЕА ДОРИЋ
14 РАДЕНКО ЂУРИЦА
15 ДАВОР СТРИКА
16 ДАНИЈЕЛА БАТАР
17 СЛОБОДАН ЖУПЉАНИН

01179 САВЕЗ ЗА ДЕМОКРАТСКУ СРПСКУ

1 СРЂАН МОДИЋ

02328 NEZAVISNA BOSANSKOHERCEGOVAČKA LISTA

1 GORAN PUŠIĆ

304 НАРОДНА СКУПШТИНА РС ИЗБОРНА ЈЕДИНИЦА 4 / NARODNA SKUPŠTINA RS IZBORNA JEDINICA 4

01706 САВЕЗ ЗА НОВУ ПОЛИТИКУ

1 МИКА НИКИЋ
2 ЈОКА ДУБРАВАЦ
3 СТОЈАН ЛУКИЋ
4 МИЛЕНА НЕДИЋ
5 ДРАГУТИН ВАСИЋ

01872 ПОКРЕТ УСПЈЕШНА СРПСКА ДР ЗЛАТКО МАКСИМОВИЋ

1 БОРО МИЛОШЕВИЋ
2 ЈЕЛЕНА ЈОКАНИЋ
3 ГВОЗДЕН ЈОВАНОВИЋ
4 ПЕТАР ЋИРКОВИЋ
5 ЈОВАНА МИЛОШЕВИЋ
6 БОРИС ЈОСИПОВИЋ

02329 САВЕЗ ОСТАНАК

1 ЈОВАН СРИЈЕМАЦ

02380 HDZ BIH,HSS,HKDU BIH,HSP-HNS

1 MARIJAN KLJAJIĆ
2 NADA BAJIĆ

3 ANTE KOZINA

02386 ZAJEDNO ZA BIH

1 FADIL SEJDIĆ
2 EDINA ŽILIĆ
3 ANA KRIŽAN
4 HARIS HADŽIDEDIĆ
5 DŽENISA ŽEPČAN PILIPOVIĆ
6 AZEM TURSIĆ
7 ALMEDINA OMEROVIĆ
8 ENVER MUJKIĆ
9 ANICA JOZIĆ

01276 KOMUNISTIČKA PARTIJA

1 DIJANA RADIĆ

00049 ЗАВИЧАЈНИ СОЦИЈАЛДЕМОКРАТИ МИЛЕ МАРЧЕТА

1 МАРКО ПЕТРОВИЋ

00461 ДНС-ДЕМОКРАТСКИ НАРОДНИ САВЕЗ

1 СИНИША НИКИЋ
2 ДРАГИЦА ИВАНОВИЋ
3 МИРО СИМИЋ
4 ВОЈО МИЛОШЕВИЋ
5 ЗОРИЦА ВАСИЉЕВИЋ
6 БОЈАН МИЛЕШИЋ
7 ДРАГАН ПАЈИЋ
8 БРАНКИЦА ВУДРАГ
9 ВЕСНА ПАШАЛИЋ

02369 ПДП РС - МЛАДЕН ИВАНИЋ

1 МИЛАН ЂУКИЋ
2 ГОРДАНА ВИДОВИЋ
3 МИЛУТИН ПОПОВИЋ
4 АНДРИЈАНА БАНОВИЋ
5 ГОРАН ПЛАВШИЋ
6 ВАЊА ПАВЛОВИЋ
7 САЊА ДИМИТРИЋ
8 МИРКО ПЕТРИЋ
9 МИЛАН МИЛЕТИЋ

00769 HRVATSKA DEMOKRATSKA ZAJEDNICA 1990 - HDZ 1990

1 DRAGAN STUPAR

02325 SMS - SAVEZ MLADIH SNAGA

1 JELENA MAKSIMOVIĆ

02379 PROEVROPSKI BLOK

1 TOMISLAV TOMLJANOVIĆ
2 NAIDA LONČAR-AHMIĆ
3 NAZIM IMŠIROVIĆ
4 MAKSIDA OMEROVIĆ
5 AZRA EFENDIĆ
6 MIRZA HADŽIDEDIĆ
7 MENO VANIĆ
8 IVANKA GAVRIĆ
9 ALENA BEĆIROVIĆ

01200 СРПСКА НАПРЕДНА СТРАНКА

1 ДАЛИБОР ПРОШИЋ
2 СЛАВИЦА ЋОРИЋ
3 БОРО ВУКИЧЕВИЋ
4 МИРЈАНА БАРДАК

00515 САВЕЗ НЕЗАВИСНИХ СОЦИЈАЛДЕМОКРАТА - СНСД

1 ИГОР ЖУНИЋ
2 МАРА МИЛОШЕВИЋ
3 ДЕЈАН ЧЕЧАВАЦ
4 БОЈАН ВИДИЋ
5 ВЕСНА ЈУНГИЋ
6 РАДОВАН ПАЗУРЕВИЋ
7 НИКОЛА САВИЋ
8 РУЖИЦА МАСЛИЋ
9 ДАНИЈЕЛА ЂУКИЋ

02311 ПРВА СРПСКА ДЕМОКРАТСКА СТРАНКА ПРВА СДС

1 МИЛОШ ЈОКСИМОВИЋ
2 ВЕСНА ВИДИЋ
3 АНА СТОЈАНОВИЋ-ПЕТКОВИЋ
4 ЖАНА ЈОКСИМОВИЋ

5 ПРЕДРАГ ПАНИЋ

01972 УЈЕДИЊЕНА СРПСКА

1 НЕНАД ШАБИЋ
2 БОЈАНА КУРЕШЕВИЋ
3 СТАНИША МИКЕРЕВИЋ
4 МИОДРАГ ТЕШЕНДИЋ
5 ЈОВАНА БОГОЈЕВИЋ
6 ГОРАН ДРИНИЋ
7 САША ПАНТИЋ
8 МИРЈАНА ДУБОВ
9 ЈЕЛЕНА ТОМУШИЛОВИЋ

02378 НДП ДРАГАН ЧАВИЋ-НС-СНС-СЛОБОДА

1 ДАНИЈЕЛА СУБОТИЋ
2 ЗОРАН ТОДОРОВИЋ
3 БОРКО КИТИЋ
4 СНЕЖАНА РАКИЋ
5 МИЛИЈАН ЖИВКОВИЋ
6 РАДА ДРОБЊАК
7 МИЛАН МИШИЋ
8 ИГОР КУЗМАН
9 НИКОЛИНА ТЕПИЋ

00879 ЕКОЛОШКА ПАРТИЈА РЕПУБЛИКЕ СРПСКЕ

1 СУЗАНА БОЖАНОВИЋ

02372 СРПСКА ДЕМОКРАТСКА СТРАНКА - (СДС-СРСРС-СРС)

1 ЗОРАН ВИДИЋ
2 МИЛКА ЂУРИЋ
3 НАДЕ ПЛАНИНЧЕВИЋ
4 СЛОБОДАНКА МРЂА
5 СТЕВО ЈОКСИМОВИЋ
6 ВЕСНА ПЕТРИЋ
7 МИЛОРАД БЈЕЛОШЕВИЋ
8 ДАМИР СТОЈАНОВИЋ
9 ТАЊА ТЕПИЋ

00074 СОЦИЈАЛИСТИЧКА ПАРТИЈА

1 РИСТО МАРИЋ
2 БИЉАНА НЕНАДИЋ
3 МИЛОШ СТАНИШИЋ
4 НАТАША КОСТАДИНОВИЋ
5 СЛАВЕН ГОЈКОВИЋ
6 БИЉАНА ТОДОРОВИЋ
7 БРАНИСЛАВ ЂУРИЋ
8 ЖИВКО ВУКИЧЕВИЋ
9 ВЕСНА ВАСИЋ

01179 САВЕЗ ЗА ДЕМОКРАТСКУ СРПСКУ

1 УРОШ ТРИВИЋ

02328 NEZAVISNA BOSANSKOHERCEGOVAČKA LISTA

1 ALEKSA STAJIĆ

305 НАРОДНА СКУПШТИНА РС ИЗБОРНА ЈЕДИНИЦА 5 / NARODNA SKUPŠTINA RS IZBORNA JEDINICA 5

01706 САВЕЗ ЗА НОВУ ПОЛИТИКУ

1 РАДИВОЈЕ ЛАЗИЋ
2 РОСА СТАРЧЕВИЋ
3 БОЈАНА ГОЈКОВИЋ
4 МАЈА ЂУРИЋ
5 САША ЛУНИЋ

01872 ПОКРЕТ УСПЈЕШНА СРПСКА ДР ЗЛАТКО МАКСИМОВИЋ

1 ЂОРЂЕ БУКЕЈЛОВИЋ
2 НАДА БАЈКАНОВИЋ
3 ВЕЉКО БЛАГОЈЕВИЋ
4 ЈЕЛЕНКО ТУБИЋ
5 РАДА СТАНИЋ
6 ДРАГАН СТАНИЋ
7 ГОПА САВИЋ

02329 САВЕЗ ОСТАНАК

1 СЛОБОДАН ДЕВИЋ
2 ЈЕЛЕНА МИХАЈЛОВИЋ
3 ГОРАН БЈЕЛАЦ
4 БРАНКА МИТРОВИЋ
5 РАЈКО ЂУКАНОВИЋ
6 БИЉАНА МИТРОВИЋ
7 РАДИСЛАВ ЗАРИЋ
8 МИЛОШ ДУЈКОВИЋ
9 КРИСТИНА МИЛОВАНОВИЋ
10 ВЕДРАН МАРКОВИЋ
11 САЊА ПАВЛОВИЋ

02380 HDZ BIH,HSS,HKDU BIH,HSP-HNS

1 ILIJA PAVLOVIĆ
2 TANJA ZOVKO
3 LUKA ĆALIĆ
4 MIRJANA MARIĆ
5 ANTO PRATLJAČIĆ

02386 ZAJEDNO ZA BIH

1 SEVLID HURTIĆ
2 ADVIJA MUSTAFIĆ
3 KASIM SALKIĆ
4 MIRALEM KIKIĆ
5 NIRMELA JANKOVIĆ
6 FEHRAT OSMANBEGOVIĆ
7 SEJDO ZUKANOVIĆ
8 LJILJANA DEJANOVIĆ
9 JASMINA HASIĆ
10 MENO OSMIĆ
11 MERIMA HADŽIĆ

02356 DOBRISLAV TODIĆ - NEZAVISNI KANDIDAT

01276 KOMUNISTIČKA PARTIJA

1 DRAGAN RADONJIĆ

00049 ЗАВИЧАЈНИ СОЦИЈАЛДЕМОКРАТИ МИЛЕ МАРЧЕТА

1 ВЕЛЕМИР ТОМИЋ
2 НАДА ТОМИЋ

00461 ДНС-ДЕМОКРАТСКИ НАРОДНИ САВЕЗ

1 СЛАВКО ГЛИГОРИЋ
2 СУЗАНА ЛИПОВЧИЋ
3 ВЕЉКО ЈАЋИМОВИЋ
4 МАРИНКО ЂУКИЋ
5 РАДМИЛА ДАКИЋ
6 БОШКО ПРЕЛИЋ
7 ДУШКО ЂУРИЋ
8 ЈЕЛА СТАРЧЕВИЋ
9 ДАНИЈЕЛА ЛАЗИЋ
10 ГОРДАНА КАТАНИЋ
11 ГОРАН ЈОВИЋ

00036 BOSS - BOSANSKA STRANKA-MIRNES AJANOVIĆ

1 DUŠAN ADAMOVIĆ

02369 ПДП РС - МЛАДЕН ИВАНИЋ

1 РАДИСЛАВ ЂУРИЋ
2 ОЛИВЕРА НЕДИЋ
3 СЛОБОДАН ВАСИЉЕВИЋ
4 МАНУЕЛ ЗОРАН
5 БРАНКА ЂОРЂИЋ
6 МАРКО РАДИЋ
7 ДИЈАНА ТОШИЋ
8 СЛАЂАНА ГАЈИЋ
9 ЦВЈЕТКО НИНКОВИЋ
10 СЛОБОДАНКА АНТЕШЕВИЋ
11 ИГОР ЈОВАНОВИЋ

00769 HRVATSKA DEMOKRATSKA ZAJEDNICA 1990 - HDZ 1990

1 SIMUNA SOFRENIĆ

02325 SMS - SAVEZ MLADIH SNAGA

1 SAVO LUKIĆ

02379 PROEVROPSKI BLOK

1 ENES SULJKANOVIĆ
2 DALIBORKA KOTORIĆ
3 DAMIR JAKUBOVIĆ
4 PEJO KRNJIĆ
5 MELVA OSMANBEGOVIĆ
6 HIDAJET HAUŠIĆ
7 ŽELJANA BOGDANOVIĆ
8 REFIK MEŠINOVIĆ
9 MARINA TURKIĆ
10 BRINIJA ZUBČEVIĆ
11 MEHMED DUBRAVAC

02332 IVANA BUBIĆ - NEOVISNI KANDIDAT

01200 СРПСКА НАПРЕДНА СТРАНКА

1 МОМЧИЛО ГОТОВАЦ
2 СЛАЂАНА НЕДИЋ ТОДОРОВИЋ
3 ДУШКО ПЕТРИЋ
4 БОЈАН ЛАЗЕНДИЋ
5 ЈЕЛЕНА ТЕЛЕБАК
6 ДЕЈАН ВАСИЛИЋ
7 ЖЕЉКО РАДОНИЋ
8 ВЕСНА ТУБИЋ
9 РАДОЈКА ЂАЛИЋ
10 ЖИВКО КОВАЧЕВИЋ
11 БОЈАНА ЦВИЈИЋ

01699 PRVA STRANKA

1 JASMIN IBRAKOVIĆ
2 KOVILJKA EVTOV
3 SAVO JEFIĆ
4 SAŠA ŽIVKOVIĆ
5 BOJANA MIHAJLOVIĆ

00515 САВЕЗ НЕЗАВИСНИХ СОЦИЈАЛДЕМОКРАТА - СНСД

1 АЛЕКСАНДАР СУБОТИЋ
2 РАДОМИРКА ПОПОВИЋ
3 ГОРАН ЈЕРИНИЋ
4 МИШО СТОЈАНОВИЋ
5 ЈАСНА ЛУКИЋ
6 ЗОРАН БЛАГОЈЕВИЋ
7 ВЛАДО БЛАГОЈЕВИЋ
8 СЛАЂАНА СУВАЈАЦ
9 БИЉАНА КУЗМАНОВИЋ
10 МИЛЕ БРКИЋ
11 ОЗРЕНКА ЛАЗИЋ

02311 ПРВА СРПСКА ДЕМОКРАТСКА СТРАНКА ПРВА СДС

1 ПЕТАР ОСТОЈИЋ
2 МИРЈАНА ШАРЧЕВИЋ
3 РАНКО СТОЈАНОВИЋ
4 ТОМИСЛАВ ТОМИЋ
5 СНЕЖАНА ЈАНКОВИЋ
6 БОЖИДАР ВИДОВИЋ
7 ВОЈИСЛАВ НИНКОВИЋ
8 ЖЕЉКА ИГЊАТИЋ
9 САЊА ПЕТРОВИЋ
10 МЛАДЕН ЂУРИЋ

01972 УЈЕДИЊЕНА СРПСКА

1 РАНКИЦА ПАНИЋ
2 ДУШАН СТОЈИЧИЋ
3 ВЛАДО МИЛЕТИЋ
4 АЛЕКСАНДРА БОШКОВИЋ
5 НЕНАД КАТАНИЋ
6 МИЛИЈАНА КОВАЧЕВИЋ
7 ДУШАН МАРКОВИЋ
8 СПОМЕНКО ВАСИЛИЋ
9 ДАЈАНА БЛАГИЋ
10 РАТКО МОЧИЋ
11 МИРА ЛУКИЋ

02378 НДП ДРАГАН ЧАВИЋ-НС-СНС-СЛОБОДА

1 СИМУНА ЖАКУЛА
2 БРАНО КАТАНИЋ
3 АДРИЈАНА РИСТИЋ
4 МИРОСЛАВ ЛАЗИЋ
5 ДРАГАН ВАСИЉЕВИЋ
6 МИРОСЛАВА СТАРЧЕВИЋ
7 АНТОН КОПРЊИЦКИ
8 АЛЕКСАНДАР ПАВЛИЧЕВИЋ
9 САЊА ЛУКИЋ
10 СРЕТКО ЂУРКОВИЋ
11 ВУКОСАВА СОФРЕНИЋ

02327 ЛИЈЕВО КРИЛО

1 ЈОВАН МИЛАНОВИЋ
2 КАТИЦА ЈОВИЋ
3 ЈЕЛЕНА КРШИЋ

00879 ЕКОЛОШКА ПАРТИЈА РЕПУБЛИКЕ СРПСКЕ

1 ИГОР СПАСОЈЕВИЋ

02072 GRAĐANSKI SAVEZ

1 DANIJEL DUJAKOVIĆ

02372 СРПСКА ДЕМОКРАТСКА СТРАНКА - (СДС-СРСРС-СРС)

1 НЕБОЈША МАРИЋ
2 НИНА БУКЕЈЛОВИЋ
3 МЛАДЕН КОВАНУШИЋ
4 ДАНИЈЕЛ ЈОШИЋ
5 МИРА МАКСИМОВИЋ
6 БРАНКИЦА ПОПОВИЋ
7 СТОЈАН СМИЉАНИЋ
8 ДЕЈАН СТАРЧЕВИЋ
9 ДАЛИБОРКА ЛУКИЋ
10 АЛЕКСАНДАР ШАКАНОВИЋ
11 СЛАВОЈКА ПОПОВИЋ

00074 СОЦИЈАЛИСТИЧКА ПАРТИЈА

1 СРЂАН ТОДОРОВИЋ
2 САЊА ГЛИШИЋ
3 ДРАГУТИН ШКРЕБИЋ
4 ДЕНИС СТЕВАНОВИЋ
5 САЊА ИЛИЋ
6 МИЛОРАД ЂУРКОВИЋ
7 ДОБРИЛА ДРИНИЋ МАЛИЋ
8 ОЗРЕНКО ПАШАЛИЋ
9 АЛЕКСАНДРА СОФРЕНИЋ
10 ЖЕЉКО ФРАЊИЋ
11 ТАЊА ШЉИВИЋ

01179 САВЕЗ ЗА ДЕМОКРАТСКУ СРПСКУ

1 БОБАН БАБИЋ

02328 NEZAVISNA BOSANSKOHERCEGOVAČKA LISTA

1 SLAĐAN STARČEVIĆ

306 НАРОДНА СКУПШТИНА РС ИЗБОРНА ЈЕДИНИЦА 6 / NARODNA SKUPŠTINA RS IZBORNA JEDINICA 6

01706 САВЕЗ ЗА НОВУ ПОЛИТИКУ

1 ЗОРАН МАСТИЛО
2 ГОРДАНА АНУШИЋ
3 САША РАДОВАНОВИЋ
4 АЛИСА СПАХИЋ
5 АЛЕКСА МИЛОЈЕВИЋ
6 НЕВЕНКА ВУЧИЦА
7 ПЕРО СТЕВАНОВИЋ
8 СТАНКО ДРАГОЈЛОВИЋ
9 ДЕЈАНА КОШУТИЋ
10 МИОДРАГ ЖИВКОВИЋ
11 АЛЕКСАНДРА ВИЋАНОВИЋ
12 ВОЈО БЛАГОЈЕВИЋ
13 АНИЦА ИЛИЋ
14 ЖИВАН БОГДАНОВИЋ

01872 ПОКРЕТ УСПЈЕШНА СРПСКА ДР ЗЛАТКО МАКСИМОВИЋ

1 ЗЛАТКО МАКСИМОВИЋ
2 СТОЈАНКА НИКОЛИЋ
3 ПРЕДРАГ НОВАКОВИЋ
4 СТАНИСЛАВ МИЛОШЕВИЋ
5 СЛАВИЦА ПЕРЕНДИЈА
6 АЛЕКСАНДАР БУДИША
7 НИНА НИНКОВИЋ
8 БОЖАНА ПЕРАНОВИЋ
9 ЖИВКО РАДУЛОВИЋ
10 НЕМАЊА ЈАНКОВИЋ
11 МИЛЕНА ПАВЛОВИЋ
12 АЛЕКСАНДАР СТЕВАНОВИЋ
13 СТАНИСЛАВА ПЕТРОВИЋ
14 СЛАВИША ИЛИЋ

02329 САВЕЗ ОСТАНАК

1 ДУШАН СТЕВАНОВИЋ
2 СПОМЕНКА КОВАЧ
3 ПЕРО МЛАЂЕНОВИЋ

02386 ZAJEDNO ZA BIH

1 SAMIR BAĆEVAC
2 MELIHA HUSKIĆ
3 ELVIR ŠEHIĆ
4 MIJO PERKUNIĆ
5 MIRSADA ĐEZIĆ
6 ASMIRA HALILOVIĆ
7 EMIR MUSLI
8 RASIM SMAJLOVIĆ
9 JOVANA STIPIĆ
10 ŽELJKO STIPIĆ
11 FATIMA MUSTAFIĆ
12 IVO BOŠNJAK

01276 KOMUNISTIČKA PARTIJA

1 MIODRAG KRUNIĆ

00049 ЗАВИЧАЈНИ СОЦИЈАЛДЕМОКРАТИ МИЛЕ МАРЧЕТА

1 ЉИЉАНА МАТЕРИЋ
2 НЕБОЈША МАРИНКОВИЋ
3 СЛАЂАНА БАБИЋ
4 НИКОЛА БОБИЋ

00461 ДНС-ДЕМОКРАТСКИ НАРОДНИ САВЕЗ

1 ЂОРЂЕ ПОПОВИЋ
2 НЕДА ПЕТРИЋ
3 МИЛАН ДАКИЋ
4 ДИКО ЦВИЈЕТИНОВИЋ
5 БИЉАНА СТАЈИЋ
6 КРСТА БАЈКАНОВИЋ
7 РУЖА МИЛОШЕВИЋ
8 ЧЕДОМИР СТОЈАНОВИЋ
9 ЗОРИЦА ПАЈКАНОВИЋ
10 ВЕСНА СТОЈАК-ЛУКИЋ
11 МИЛОРАД МИТРОВИЋ
12 МЛАДЕН ЂУРИЋ
13 ЈОВАНА ТРИВУНОВИЋ
14 ДРАГИША ВИДАКОВИЋ

00036 BOSS - BOSANSKA STRANKA-MIRNES AJANOVIĆ

1 MARIJANA ĐORIĆ

02369 ПДП РС - МЛАДЕН ИВАНИЋ

1 МИЛЕНКО ВИЋАНОВИЋ
2 ДРАГАНА ЧОЈИЋ
3 РАДИЈА ТОМИЋ
4 ДРАГОМИР СЕКУЛИЋ
5 СИНИША ГОЛИЋ
6 МЛАДЕН РАДОВИЋ
7 ПАЈО БРКИЋ
8 ВЕСНА СТЕВАНОВИЋ
9 ЈОВАНА СТАНОЈЕВИЋ-ВИДАКОВИЋ
10 МИЛАН БУЈИНОВИЋ
11 МАЈА ЈОВАНОВИЋ
12 РАТОМИР ДРАГАНИЋ
13 ЉУБИЦА МЛАЂЕНОВИЋ
14 МИРОСЛАВ ЛАЗАРЕВИЋ

02325 SMS - SAVEZ MLADIH SNAGA

1 BILJANA ZELENOVIĆ

02379 PROEVROPSKI BLOK

1 ADMIR NUKOVIĆ
2 BRANKA ĐURIĆ
3 JOVANKA DUVNJAK
4 SLAVKO MATANOVIĆ
5 MILKO MIĆIĆ
6 JASMIN KRAKO
7 RAMO ZEČEVIĆ
8 AMIRA VUGDALIĆ
9 BOŽANA PETROVIĆ
10 VEDRAN HODŽIĆ
11 VIOLETA HODŽIĆ
12 DARKO KAMNAROSKI
13 DANICA SAVIĆ
14 ŠANBAZ ALJIĆ

01200 СРПСКА НАПРЕДНА СТРАНКА

1 НЕЂО ЂУРИЋ
2 БОЈАНА ПАНИЋ
3 ДРАГОМИР ЖИВАНОВИЋ
4 ДЕНИС СТЈЕПАНОВИЋ
5 МАРИЈАНА СИМЕУНОВИЋ
6 МИТАР ЛУГОЊИЋ
7 ИЗЕТ САЛИХБЕГОВИЋ
8 СТОЈА МИЛОШЕВИЋ

01699 PRVA STRANKA

1 UROŠ SREDOJEVIĆ
2 SUZANA CVIJETIĆ

00515 САВЕЗ НЕЗАВИСНИХ СОЦИЈАЛДЕМОКРАТА - СНСД

1 НЕДЕЉКО ЂОРИЋ
2 МИЛИЦА ЛОВРИЋ
3 МИЛУТИН ТАСОВАЦ
4 ЂОРЂА КОЈИЋ
5 ПЕЛКА РАДУШИЋ
6 АЛЕКСАНДАР ЂУРЂЕВИЋ
7 ВЕДРАН ЂУРЂЕВИЋ
8 ДАНИЈЕЛА ЂУКИН
9 МИЛИЦА МАРКОВИЋ
10 САВО ЦВИЈЕТИНОВИЋ
11 РУЖИЦА ВИЋИЋ
12 ЗОРАН МАЛЕТИЋ
13 СНЕЖАНА ВЛАЧИЋ
14 ДРАГАН КНЕЖЕВИЋ

02311 ПРВА СРПСКА ДЕМОКРАТСКА СТРАНКА ПРВА СДС

1 МИЛЕНКО СТАНИЋ
2 НИКОЛИНА СИМИЋ
3 МИЛАН ВУКАЈЛОВИЋ
4 РАДЕ МАКСИМОВИЋ
5 ЈЕЛЕНА ПЕТРОВИЋ
6 ЖАРКО РАДИЋ
7 ЖЕЉКО АНТИЋ
8 ЉИЉАНА ПЕРИЋ

01972 УЈЕДИЊЕНА СРПСКА

1 ЦВИЈЕТИН ЛУКИЋ
2 ЈЕЛИЦА ВАТРАЉ
3 БОЖИДАР ВАСИЋ
4 НЕДЕЉКО ПАНЏИЋ
5 САЊА ЈОВАНОВИЋ
6 РАДЕ МИЈАТОВИЋ
7 ЗОРИЦА ЖИВКОВИЋ
8 ЊЕГОШ ЈАЊИЋ
9 СЛАВИЦА РИКИЋ
10 АЛЕКСАНДАР ЈОВИЧИЋ
11 ЈЕЛЕНА ГАЈИЋ
12 ДРАГАН СТАНКОВИЋ
13 ВАЊА БЛАГОЈЕВИЋ
14 ДРАГАН ШУБАРИЋ

02378 НДП ДРАГАН ЧАВИЋ-НС-СНС-СЛОБОДА

1 ЦВИЈЕТИН НИКИЋ
2 ЈЕЛЕНА САВИЋ
3 ВЕЛИМИР АНДРИЋ
4 НАТАША СТЕВАНОВИЋ
5 НЕНАД КОЈИЋ
6 АНКА ТУТЊЕВИЋ
7 МИЛАН ЉУБОЈЕВИЋ
8 ДРАГО ЈОВИЧИЋ
9 МАРИЈА БАБИЋ
10 ПЕРО МИЛОВАНОВИЋ
11 ЗОРА ЂОКИЋ
12 ГОРАН ЛУКИЋ
13 САЈА БАКАЈЛИЋ
14 АЦО МИЛОВАНОВИЋ

00879 ЕКОЛОШКА ПАРТИЈА РЕПУБЛИКЕ СРПСКЕ

1 ДЕЈАН САЈЛОВИЋ

02372 СРПСКА ДЕМОКРАТСКА СТРАНКА - (СДС-СРСРС-СРС)

1 ТОМИЦА СТОЈАНОВИЋ
2 БРАНКА МАРКОВИЋ-САВЧИЋ
3 МИЛАН ПУРИЋ
4 ЈУГОСЛАВ ЦВЕТКОВИЋ
5 ЛИДИЈА ЉУБОЈЕВИЋ
6 ВЛАДИМИР БЛАГОЈЕВИЋ
7 ЛЕПА ТРИВИЋ
8 РУЖИЦА МИЛИЧИЋ
9 ДАРКО МИТРИЋ
10 ДРАГО СТАЈИЋ
11 СЛАЂАНА ЈОВАНОВИЋ
12 ГОРДАНА РИКИЋ
13 ДРАГАН ЂУРЂЕВИЋ
14 ЖЕЛИМИР НЕШКОВИЋ

00074 СОЦИЈАЛИСТИЧКА ПАРТИЈА

1 ПЕТАР ЂОКИЋ
2 ДАНИЈЕЛА ЛАКИЋ
3 ДАЛИБОР СТЕВИЋ
4 ДУШАН ИЛИЋ
5 ИВАНА МИЛОВАНОВИЋ
6 ЗЛАТКО ТОМИЋ
7 ДАНИЈЕЛА ПАНТИЋ
8 РАДЕНКО САВИЋ
9 МИЛИЈАНА СИМИЋ
10 ЗОРАН КОКАНОВИЋ
11 АЛЕКСАНДРА МИТРИЋ
12 АЛЕКСАНДАР СТАНИМИРОВИЋ
13 НИНА КОСАНОВИЋ
14 ДИКО СИМИЋ

01179 САВЕЗ ЗА ДЕМОКРАТСКУ СРПСКУ

1 ЛАЗАР ПАЈИЋ

307 НАРОДНА СКУПШТИНА РС ИЗБОРНА ЈЕДИНИЦА 7 / NARODNA SKUPŠTINA RS IZBORNA JEDINICA 7

01706 САВЕЗ ЗА НОВУ ПОЛИТИКУ

1 ДРАГОСЛАВ КИПИЋ
2 СЛАЂАНА ШЕВКУШИЋ
3 СРЕТЕН МИТРИЋ
4 МИЛАНКА ТЕШАНОВИЋ
5 ПЕТАР ТЕШАНОВИЋ

01872 ПОКРЕТ УСПЈЕШНА СРПСКА ДР ЗЛАТКО МАКСИМОВИЋ

1 ЗОРАН ГАЈИЋ
2 ДАНИЦА ВИДАКОВИЋ
3 МИЛАН ЈОВИЋ
4 ИВАНА ЈЕРЕМИЋ
5 РАТКО СУБОТИЋ
6 МИЛИЦА САМАРЏИЋ

02329 САВЕЗ ОСТАНАК

1 НЕБОЈША БАНДУКА

02386 ZAJEDNO ZA BIH

1 EDIN RAMIĆ
2 BEGIJA SMAJIĆ
3 SAMIR PALIĆ
4 AZIR OSMANOVIĆ
5 NIZAMA SEJMENOVIĆ
6 MERSAD MEHMEDOVIĆ
7 MIRZA SARAČEVIĆ
8 ALISA SALIHOVIĆ
9 MIRELA HODŽIĆ
10 ĆAZIM JUSUPOVIĆ
11 MARIZELA AHMETOVIĆ
12 DŽEVAD GALJIĆ

01276 KOMUNISTIČKA PARTIJA

1 GORDANA LAZIĆ
2 VUJADIN ČELIĆ

00049 ЗАВИЧАЈНИ СОЦИЈАЛДЕМОКРАТИ МИЛЕ МАРЧЕТА

1 МЛАДЕН ЛУКИЋ
2 НЕВЕНКА ВЛАЧИЋ
3 ДРАЖЕНКО ЈОВИЋ

00461 ДНС-ДЕМОКРАТСКИ НАРОДНИ САВЕЗ

1 СПОМЕНКА СТЕВАНОВИЋ
2 ЗОРАН ОБРЕНОВИЋ
3 БОЈАН ТРНИНИЋ
4 СЛАЂАНА ИЛИЋ
5 ДАЛИБОР ГЛИШИЋ
6 МИЛАН КИКИЋ
7 МАРИНА НОВАКОВИЋ
8 ВЕЛИБОР РАНКИЋ
9 ЉИЉАНА ИВАНЧИЋ
10 БОЈАН ЦРНОГОРАЦ
11 ЦВИЈЕТА СТАРЧЕВИЋ
12 ЗОРАН РИЂОШИЋ

00036 BOSS - BOSANSKA STRANKA-MIRNES AJANOVIĆ

1 NEDELJKO ĆIRKOVIĆ

02369 ПДП РС - МЛАДЕН ИВАНИЋ

1 ДРАГАН ГАЛИЋ
2 СНЕЖАНА СТОЈАНОВИЋ
3 МИЈАТ КАНДИЋ
4 ДРАЖЕНКА ВЕЉАНЧИЋ ВАСИЋ
5 МИРЈАНА МИТРОВИЋ
6 ДУШАН ТОДОРОВИЋ
7 РАДЕНКО МИЋИЋ
8 НЕВЕНКА МИЛИЋ
9 ДРАГАН РИСТИЋ
10 ГОРДАНА РЕБИЋ
11 МИТАР ВИДАКОВИЋ
12 ДАРКО ПАШАЛИЋ

00769 HRVATSKA DEMOKRATSKA ZAJEDNICA 1990 - HDZ 1990

1 MARKO MRĐEN

02325 SMS - SAVEZ MLADIH SNAGA

1 ZORAN JOVANOVIĆ

02348 БОЈАН ЕРА - НЕЗАВИСНИ КАНДИДАТ

02379 PROEVROPSKI BLOK

1 NEDIM ČIVIĆ
2 VESNA VASILJEVIĆ
3 ESAD HASANOVIĆ
4 SEMINA SMAJIĆ
5 ADIL OSMANOVIĆ
6 VEHID KADRIĆ
7 AZRA TELALOVIĆ
8 SAFET GOLIĆ
9 MEDINA SALIHOVIĆ
10 BEGO UVALIĆ
11 REŠIDA MUHIĆ
12 MUSTAFA GOLIĆ

02321 POKRET DEMOKRATSKE AKCIJE PDA

1 EDIN DURAKOVIĆ
2 AMRA NALIĆ
3 AMIR MUJKIĆ
4 ENIZ MERDŽIĆ
5 MEDINA SALIHOVIĆ
6 MENSUR GALJIĆ
7 BEHIRA HASANOVIĆ
8 DENIZ BEGIĆ
9 NEDŽADA HUSEJNOVIĆ
10 MAHIR ČIVIĆ
11 NISFETA HABIBOVIĆ
12 SABAHUDIN MAŠIĆ

01200 СРПСКА НАПРЕДНА СТРАНКА

1 ДРАГАН СТЕВАНОВИЋ
2 ВЕСНА ЉУБИНАЦ
3 ЗЛАТАН ЧЕЛАНОВИЋ

01699 PRVA STRANKA

1 RASIM DARDAGAN
2 AIDA DARDAGAN

00515 САВЕЗ НЕЗАВИСНИХ СОЦИЈАЛДЕМОКРАТА - СНСД

1 РАДОВАН ВИШКОВИЋ
2 ДУШИЦА ШОЛАЈА
3 ЗОРАН СТЕВАНОВИЋ
4 ОБРЕН МАРКОВИЋ
5 ГОРДАНА ТРАМПИЋ
6 НЕГО ЈЕВТИЋ
7 МЛАДЕН ПОПОВИЋ
8 СЛАВИЦА ЈОВАНОВИЋ
9 МИРА ВИДАКОВИЋ
10 ПЕТКО РАНКИЋ
11 ТАЊА СУШИЋ
12 ЂОРЂЕ ШАРЧЕВИЋ

02311 ПРВА СРПСКА ДЕМОКРАТСКА СТРАНКА ПРВА СДС

1 РАДОМИР ПОПОВИЋ
2 ВАЊА АЊИЋ
3 ЈЕЗДИМИР КАЗАНОВИЋ
4 ЗДРАВКО ПОЛЕТАН
5 БРАНКА МИТРОВИЋ
6 МИЛИЦА ГРУЈИЋ
7 ВОЈИН ЂЕРИЋ

01972 УЈЕДИЊЕНА СРПСКА

1 МИЛАДИН РАДОВИЋ
2 ДРАГАНА ЂУПОВИЋ
3 ДРАЖАНА ДРАКУЛА
4 ДРАГО БЛАГОЈЕВИЋ
5 ДРАГУТИН ДРАГИЋ
6 МИРЈАНА ВЛАЧИЋ
7 ЖЕЉКО РЕБИЋ
8 МЛАДЕН ТЕШИЋ
9 МАРИЈА ВЕСИЋ
10 МИРОСЛАВ ПРОДАНОВИЋ
11 МИЛИЦА ТРИШИЋ
12 МИЛАН МАНОЈЛОВИЋ

02378 НДП ДРАГАН ЧАВИЋ-НС-СНС-СЛОБОДА

1 ХАЏИ ЈОВАН МИТРОВИЋ
2 САЊА ПОПОВИЋ
3 ДРАГО МИЛОШЕВИЋ
4 СНЕЖАНА НИКОЛИЋ
5 САША СУШИЋ
6 ГОРДАНА ЧУТУРИЋ
7 ДРАГО РАДОВИЋ
8 РАДОВАН ПЕТКОВИЋ
9 ВОЈКА ПРОКИЋ
10 РАДЕ ЛУЈИЋ
11 ДРАГАНА ПОПАДИЋ
12 СЛАЂАН МИЛОВАНОВИЋ

00879 ЕКОЛОШКА ПАРТИЈА РЕПУБЛИКЕ СРПСКЕ

1 ДАРКО ТОДОРОВИЋ

02372 СРПСКА ДЕМОКРАТСКА СТРАНКА - (СДС-СРСРС-СРС)

1 КОСТАДИН ВАСИЋ
2 НЕВЕНКА МАРИЛОВИЋ
3 СНЕЖАН СОКИЋ
4 МИЉАН ДЕУРИЋ
5 ИВАНА УРУМОВИЋ
6 РОДОЉУБ ЂУКАНОВИЋ
7 МИОДРАГ ПЕРИЋ
8 МИЛАНКА КАЛАЈЏИЋ
9 РАЈКА САВИЋ
10 БРАНКО СТЈЕПАНОВИЋ
11 СЛАЂАНА НИКОЛИЋ
12 СИНИША ИЛИЋ

00074 СОЦИЈАЛИСТИЧКА ПАРТИЈА

1 ВЛАДИМИР МИЈАТОВИЋ
2 ВЕСНА БОШКОВИЋ
3 САВО ВУЛИЋ
4 АЛЕКСАНДАР ЕРКИЋ
5 ЗОРИЦА ЦВИЈАНОВИЋ
6 ДЕЈАН ВАСИЛИЋ
7 ВЛАДАН ПРОДАНОВИЋ
8 ДРАГАНА ВУКОВИЋ
9 АНКИЦА БАТИНИЋ
10 ЖЕЉКО ВУКОВИЋ
11 ЗОРАНА ЈЕВТИЋ
12 СРЕТКО ГУЖВИЋ

01179 САВЕЗ ЗА ДЕМОКРАТСКУ СРПСКУ

1 САЊА ЛАЗАРЕВИЋ

02328 NEZAVISNA BOSANSKOHERCEGOVAČKA LISTA

1 MILAN VASIĆ

01979 МЛАДЕН НИКОЛИЋ - НЕЗАВИСНИ КАНДИДАТ

308 НАРОДНА СКУПШТИНА РС ИЗБОРНА ЈЕДИНИЦА 8 / NARODNA SKUPŠTINA RS IZBORNA JEDINICA 8

01706 САВЕЗ ЗА НОВУ ПОЛИТИКУ

1 СЛАВИША ОБРАДОВ
2 АЛЕКСАНДРА ЛАЗИЋ

01872 ПОКРЕТ УСПЈЕШНА СРПСКА ДР ЗЛАТКО МАКСИМОВИЋ

1 МИЛОШ ЕРИЋ
2 ЈОВАНА ЈЕФТИЋ
3 СВЈЕТЛАНА БОЈОВИЋ

02329 САВЕЗ ОСТАНАК

1 ДУШАН ГОЛУБОВИЋ

02386 ZAJEDNO ZA BIH

1 MUHAMED DUGALIJA
2 SEVDA SUBAŠIĆ
3 EDIN KONAKOVIĆ
4 JASMIN KOMARICA
5 BELMA ĐURIĆ

01276 KOMUNISTIČKA PARTIJA

1 JELENKO KOSORIĆ

00049 ЗАВИЧАЈНИ СОЦИЈАЛДЕМОКРАТИ МИЛЕ МАРЧЕТА

1 ВЛАДИМИР ЦВИЈИЋ
2 ТЕОДОРА ПЕТРОВИЋ
3 АЛЕКСАНДАР ШЕХОВАЦ

00461 ДНС-ДЕМОКРАТСКИ НАРОДНИ САВЕЗ

1 АЛЕКСАНДАР ГЛАВАШ
2 БИЉАНА РИСТИЋ
3 АЦО СТАНИШИЋ
4 ЈЕЛЕНА БОЖОВИЋ
5 ДРАГАН ЛАПЧЕВИЋ
6 РАДМИЛА ВЕСЕЛИНОВИЋ
7 ЉУБОМИР ЕРИЋ
8 ВАЊА КАУРИН
9 ГОРАН МАРИЈАНОВИЋ

02369 ПДП РС - МЛАДЕН ИВАНИЋ

1 ОГЊЕН ЈУГОВИЋ
2 ЖЕЉКА ТОЉ-ВАСОВИЋ
3 СРЂАН РАЈАК
4 БОЈАН ДРАГИЋ
5 МАРИНА БЛАГОЈЕВИЋ
6 ОГЊЕН ВУКОВИЋ
7 САВА ШКРБА
8 ЉУБИЦА ТЕРЗИЋ
9 НАДА БАЂЊАР

00769 HRVATSKA DEMOKRATSKA ZAJEDNICA 1990 - HDZ 1990

1 ENA DERVIŠKADIĆ

02325 SMS - SAVEZ MLADIH SNAGA

1 MIROSLAV ŠLJIVIĆ

02379 PROEVROPSKI BLOK

1 RAMO ČARĐAKOVIĆ
2 SELENA-SNEŽANA MILIĆ
3 NEZIM COCALIĆ
4 DENISA TUNCEL

01200 СРПСКА НАПРЕДНА СТРАНКА

1 МИЉАН ПАЈИЋ
2 БРАНКА КАРИШИК
3 МИРОСЛАВ РАДОВИЋ
4 ПРЕДРАГ ПЛАНОЈЕВИЋ
5 АДРИЈАНА ПУРКОВИЋ
6 ДОБРИВОЈЕ УЈИЋ

01699 PRVA STRANKA

1 MILOŠ RAJIĆ

00515 САВЕЗ НЕЗАВИСНИХ СОЦИЈАЛДЕМОКРАТА - СНСД

1 МИРОСЛАВ ВУЈИЧИЋ
2 ДАНИЈЕЛА МРДА
3 ЉУБОМИР МРДА
4 МИРКО ЧОЛОВИЋ
5 НАТАША ТРИФКОВИЋ
6 МИЛАН ЈОЛОВИЋ
7 НИНОСЛАВ ПРЕЛИЋ
8 САЊА КОВАЧЕВИЋ
9 АНЂЕЛА ЋОСИЋ

02311 ПРВА СРПСКА ДЕМОКРАТСКА СТРАНКА ПРВА СДС

1 БОГДАН ЧЕКО
2 БОРЈАНКА ЂЕРИЋ-ДРАГИЧЕВИЋ
3 МИЛОМИР БАТИНИЋ
4 ЖЕЉКО КОВАЧ
5 САЊА ГАЂЕША-ДОЦИ
6 ВЛАДИМИР СТАРЧЕВИЋ
7 ЉИЉАНА ШКРБА

01972 УЈЕДИЊЕНА СРПСКА

1 ЖАРКО КОВАЧЕВИЋ
2 ГОРДАНА ВУКОВИЋ
3 МИЛОМИР БОЖОВИЋ
4 ОЛИВЕРА МАРИНКОВИЋ
5 ДРАГАН СОКОЛОВИЋ
6 ЈАДРАНКА БОЈОВИЋ
7 СРЕЋКО ВЕСЕЛИНОВИЋ
8 НЕБОЈША МИОВЧИЋ
9 ВЕДРАНА КНЕЖЕВИЋ

02378 НДП ДРАГАН ЧАВИЋ-НС-СНС-СЛОБОДА

1 СИНИША ЛАСИЦА
2 СЊЕЖАНА ЈОКИЋ
3 МИЛАДИН ПАНДУРЕВИЋ
4 СЛАЂАНА ЖУГИЋ
5 РИСТО ТРИВУН
6 ЉУБИЦА БЈЕЛИЦА
7 МАРКО КОВАЧЕВИЋ
8 ДЕЈАН ШЕХОВАЦ
9 АЛЕКСАНДРА ЛУЧИЋ

00879 ЕКОЛОШКА ПАРТИЈА РЕПУБЛИКЕ СРПСКЕ

1 НИКОЛА ЛАЗАРЕВИЋ

02372 СРПСКА ДЕМОКРАТСКА СТРАНКА - (СДС-СРСРС-СРС)

1 ДАРКО БАБАЉ
2 СОЊА КАРАЏИЋ-ЈОВИЧЕВИЋ
3 МИЛОВАН БЈЕЛИЦА
4 НОВАК МОТИКА
5 МЛАДЕНКА ПАНДУРЕВИЋ
6 ЈАДРАНКА РЕГОЈЕ
7 НИКОЛА БЛАГОЈЕВИЋ
8 БОСИЉКА ДУЊИЋ
9 МЛАДЕН КОПРИВИЦА

00074 СОЦИЈАЛИСТИЧКА ПАРТИЈА

1 СЛОБОДАН ПАЈИЋ
2 ЗОРА ПЕРУЋИЦА
3 ДАНКО ВАСИЉЕВИЋ
4 НЕВЕНКА ЈОКСИМОВИЋ
5 ВЛАДАН КОРОМАН
6 ОЛИВЕРА ЛИСАЦ-МАЧАР
7 БОРО ДИВЧИЋ
8 БОРКО НОВАКОВИЋ
9 МАЈА ВАСКОВИЋ

01179 САВЕЗ ЗА ДЕМОКРАТСКУ СРПСКУ

1 БРАНИСЛАВ БОЖИЋ
2 ЖЕЉКА ПЉЕВАНЧИЋ
3 МЛАДЕН ТОДОРОВИЋ

02328 NEZAVISNA BOSANSKOHERCEGOVAČKA LISTA

1 TANJA GAVRILOVIĆ

309 НАРОДНА СКУПШТИНА РС ИЗБОРНА ЈЕДИНИЦА 9 / NARODNA SKUPŠTINA RS IZBORNA JEDINICA 9

01706 САВЕЗ ЗА НОВУ ПОЛИТИКУ

1 МИЛОРАД ТОДОРОВИЋ
2 ИВАНА МУЛИНА
3 ВАСО МИЛИЋ

01872 ПОКРЕТ УСПЈЕШНА СРПСКА ДР ЗЛАТКО МАКСИМОВИЋ

1 МИРОСЛАВ ВУЈИЧИЋ
2 ВЕРА ДРАГИЧЕВИЋ
3 МИЛАДИН СТАРОВИЋ

02329 САВЕЗ ОСТАНАК

1 ТОМИСЛАВ КОВАЧ

02386 ZAJEDNO ZA BIH

1 IZET ALIHODŽIĆ
2 ŠERIFA OMERBAŠIĆ
3 IBRAHIM DRLJEVIĆ
4 ADMIR BORČAK
5 NERMINA KADRIĆ
6 REDŽEP JELAČIĆ
7 FERID KADRISPAHIĆ
8 KASEMA MAŠIĆ
9 AMELA VUKOTIĆ
10 HALID ČUSTOVIĆ
11 ZIBICA HABUL
12 RAMIZ SADŽAK

01276 KOMUNISTIČKA PARTIJA

1 DARKO GOBOVIĆ

00049 ЗАВИЧАЈНИ СОЦИЈАЛДЕМОКРАТИ МИЛЕ МАРЧЕТА

1 СЛОБОДАН ЂОРЕМ

00461 ДНС-ДЕМОКРАТСКИ НАРОДНИ САВЕЗ

1 СПОМЕНКО СТОЈАНОВИЋ
2 ДАНИЈЕЛА ЈЕЛИЋ
3 ПЕТАР ИВАНКОВИЋ
4 СЛАВКО ДАНГУБИЋ
5 МИЛИЦА ЛУЧИЋ
6 ДОБРИСАВ МИЛИНКОВИЋ
7 МИЛАН ТУПЕША
8 ВЕСНА БОДИРОГА
9 ДРАГИЦА КОВАЧ
10 НЕБОЈША ЖЕРАЈИЋ
11 БРАНКА РАДМИЛОВИЋ
12 МИЛЕ ПЕРИЋ

02369 ПДП РС - МЛАДЕН ИВАНИЋ

1 ЉУБИША КРУНИЋ
2 БОЈАНА ПЕТКОВИЋ
3 ИЛИЈА ГОЛИЈАНИН
4 ТИЈАНА РАДОВАНОВИЋ
5 БОЈАН ГРАХОВАЦ
6 НАДА СИКИМИЋ
7 МИЛЕНКО ЈАЊИЋ
8 ЉИЉАНА РАДОИЧИЋ
9 ЈОВАН ДРАГИЧЕВИЋ
10 ТАЊА КЕЊИЋ
11 ВЕЉКО АНДРИЋ
12 РАДОИЦА АНТУНОВИЋ

00769 HRVATSKA DEMOKRATSKA ZAJEDNICA 1990 - HDZ 1990

1 ALEKSANDAR MEŠTROVIĆ

02325 SMS - SAVEZ MLADIH SNAGA

1 BOJAN LOZO

02379 PROEVROPSKI BLOK

1 RASIM SOFTIĆ
2 HAJRA MEZBUR
3 ESAD BISTRIVODA
4 ZINA HEĆO
5 EDIN DURAN

01200 СРПСКА НАПРЕДНА СТРАНКА

1 ДРАГОМИР ДРАКУЛ
2 БОЈАНА ПЉЕВАЉЧИЋ
3 ДРАГАН ЕЛЕЗ

01699 PRVA STRANKA

1 HAJRIJA PIRIĆ

00515 САВЕЗ НЕЗАВИСНИХ СОЦИЈАЛДЕМОКРАТА - СНСД

1 ЛУКА ПЕТРОВИЋ
2 МИЛЕВА КОМЛЕНОВИЋ
3 ВЕЉКО МАРИЋ
4 РАДОВАН ВУКОВИЋ
5 ВАЛЕРИЈА ЛАКИЋ
6 ПЕРО ПЕТРОВИЋ
7 СРЂАН МИЛОВИЋ
8 ЉЕПОСАВА СТУПИЋ
9 СУЗАНА МИЛУТИНОВИЋ
10 ИЛИЈА ТАМИЊИЈА
11 МИЛА ПЕТКОВИЋ
12 ДЕЈАН ПАВЛОВИЋ

02311 ПРВА СРПСКА ДЕМОКРАТСКА СТРАНКА ПРВА СДС

1 РАЈКО ПАПОВИЋ
2 НАТАША ПИЉЕВИЋ
3 МИОДРАГ НОВОКМЕТ
4 ВЕЉКО ВУКОВИЋ
5 БРАНКА ОКУКА
6 РАДОМИР ВУЧКОВИЋ
7 ЗДРАВКО ДУНЂЕР
8 МИЛИЦА ТОМАШЕВИЋ
9 ДАРА ДАНИЛОВИЋ
10 ДРАГАН СЕКУЛОВИЋ
11 СЛОБОДАНКА МАСТИЛОВИЋ
12 ДАРКО ПОПИЋ

01972 УЈЕДИЊЕНА СРПСКА

1 МИЈАТ ШАРОВИЋ
2 ЈАСНА ДУЈМУШИЋ-ВИДАКОВИЋ
3 САША РАДАН
4 ПРЕДРАГ СПАСОЈЕВИЋ
5 БРАНКА ПЕЈОВИЋ ПЕТКОВИЋ
6 МИРОСЛАВ МАТОВИЋ
7 МАРИЈА ОКИЉЕВИЋ
8 НЕМАЊА БУКВИЋ
9 МИРЈАНА ЈОВОВИЋ
10 ДУШКО МИЛОЈЕВИЋ
11 ЈАНА КОЈОВИЋ
12 МОМЧИЛО СТАНУШИЋ

02378 НДП ДРАГАН ЧАВИЋ-НС-СНС-СЛОБОДА

1 ЗДРАВКО КРСМАНОВИЋ
2 МИРЈАНА БРАТИЋ
3 ДРАЖЕН ДУНЂЕР
4 ЛАЗАР КАПОР
5 САЊА РАДМИЛОВИЋ
6 СЛАВКО ДРАШКОВИЋ
7 БРАНИСЛАВ ЂОГОВИЋ
8 ДРАГАНА ЈОВКОВИЋ
9 ВЕЛИНКА ЛАСИЦА
10 АЛЕКСАНДАР ФУЛУРИЈА
11 ИВАНА ПЛЕЋИЋ
12 СРЕТЕН КРСТАНОВИЋ

00879 ЕКОЛОШКА ПАРТИЈА РЕПУБЛИКЕ СРПСКЕ

1 НЕНАД ВАСИЉЕВИЋ

02072 GRAĐANSKI SAVEZ

1 TRIFKO TRIŠIĆ

02372 СРПСКА ДЕМОКРАТСКА СТРАНКА - (СДС-СРСРС-СРС)

1 БРАНКО БУТУЛИЈА
2 ХРИСТИНА ЈАЊИЋ
3 МИЛИВОЈЕ ДОСТИЋ
4 ГОРАН КАРАЏИЋ
5 ДУШАНКА НОСОВИЋ
6 ЈОВАН ВАСИЉЕВИЋ
7 МАРКО БОЖИЋ
8 ДАВОРКА ДАНГУБИЋ
9 БИЉА СЈЕРАН
10 НЕНАД АБРАМОВИЋ
11 БИЉАНА ВЕЛЕТИЋ
12 НЕБОЈША ВУКАНОВИЋ

00074 СОЦИЈАЛИСТИЧКА ПАРТИЈА

1 МАКСИМ СКОКО
2 СЛАЂАНА БЛАГОЈЕВИЋ
3 МОМЧИЛО ВУКОТИЋ
4 ЗОРИЦА ТАДИЋ
5 РАЈКО ЂАПИН
6 ПЕРСА КЛИМЕНТА
7 СЛОБОДАН ЧОМИЋ
8 НИНОСЛАВ ПРИЈОВИЋ
9 ЗОРИЦА ЖДРАЛЕ
10 МИЛИВОЈЕ РАДИШИЋ
11 БИЉАНА МАКСИМОВИЋ
12 НЕБОЈША ЈАНКОВИЋ

01179 САВЕЗ ЗА ДЕМОКРАТСКУ СРПСКУ

1 МИЉАН БУХА

02328 NEZAVISNA BOSANSKOHERCEGOVAČKA LISTA

1 МЕНО POLJO

LISTE ZA DODJELU KOMPENZACIJSKIH MANDATA / ЛИСТЕ ЗА ДОДЈЕЛУ КОМПЕНЗАЦИОНИХ МАНДАТА

300 NARODNA SKUPŠTINA REPUBLIKE SRPSKE / НАРОДНА СКУПШТИНА РЕПУБЛИКЕ СРПСКЕ

01706 САВЕЗ ЗА НОВУ ПОЛИТИКУ

1 ЗОРАН МАСТИЛО
2 НЕВЕНКА ВУЧИЦА
3 ПЕРО СТЕВАНОВИЋ
4 АЛИСА СПАХИЋ
5 АЛЕКСА МИЛОЈЕВИЋ
6 СТОЈАН ЛУКИЋ
7 ВЕСНА ВУЧКОВИЋ
8 СТЕВАН МИЛИЋ
9 ЖЕЉАНА ЂУКИЋ
10 САША РАДОВАНОВИЋ
11 АЛЕКСАНДРА ВИЋАНОВИЋ
12 МИКА НИКИЋ
13 ИВАНА МУЛИНА
14 СЛАВИША ОБРАДОВ
15 МИЛЕНА НЕДИЋ
16 СТАНКО ДРАГОЈЛОВИЋ
17 ДЕЈАНА КОШУТИЋ
18 ВОЈО БЛАГОЈЕВИЋ
19 ВИШЊА ЂУКИЋ
20 СЛОБОДАН ЖУПЉАНИН

01872 ПОКРЕТ УСПЈЕШНА СРПСКА ДР ЗЛАТКО МАКСИМОВИЋ

1 ЗЛАТКО МАКСИМОВИЋ
2 СТОЈАНКА НИКОЛИЋ
3 САША МИЧИЋ
4 АЛЕКСАНДАР ГРАНУЛИЋ
5 ДИЈАНА ЦВИЈИЋ
6 ЈОВАНА МИЛОШЕВИЋ
7 ЗОРАН МИЈИЋ
8 РАДМИЛА ТЕПИЋ
9 ЗОРАН ГАЈИЋ
10 ВЕЉКО БЛАГОЈЕВИЋ

02329 САВЕЗ ОСТАНАК

1 СЛАВКО ЖУПЉАНИН
2 ЉИЉАНА ГАЈИЋ
3 БРАНКО БАРАЋ
4 НИКОЛИНА РУДИЋ
5 БРАНЕ МИЛОШЕВИЋ
6 МИРА ФИЛИПИЋ
7 МИРКО ДОБРЊАЦ
8 СЛОБОДАН ДЕВИЋ
9 МИРА АЛЕКСИЋ
10 ОГЊЕН ЈУГОВИЋ
11 РАДОЈКА ШЕРАНИЋ
12 ДУШАН ГОЛУБОВИЋ

02380 HDZ BIH,HSS,HKDU BIH,HSP-HNS

1 MARIJAN KLJAJIĆ

02386 ZAJEDNO ZA BIH

1 EDIN RAMIĆ
2 BEGIJA SMAJIĆ
3 MIJO PERKUNIĆ
4 SAMIR PALIĆ
5 ALMEDINA OMEROVIĆ
6 KASIM SALKIĆ
7 SAMIR BAĆEVAC
8 IVANA LOVRIĆ
9 ŠERIFA OMERBAŠIĆ
10 EDIN KONAKOVIĆ

00461 ДНС-ДЕМОКРАТСКИ НАРОДНИ САВЕЗ

1 СПОМЕНКА СТЕВАНОВИЋ
2 ДАРКО БАЊАЦ
3 ЗОРАН СПАСОЈЕВИЋ
4 СИНИША НИКИЋ
5 НЕДА ПЕТРИЋ
6 БИЉАНА РИСТИЋ
7 СЛАВКО ГЛИГОРИЋ
8 ВЛАДИМИР ЈАНКОВИЋ
9 ДАНИЈЕЛА ЈЕЛИЋ
10 ДАЛИБОР ГЛИШИЋ
11 САЊА ЈОКИЋ
12 ДУШКО МИЛЕТИЋ
13 ЈОВАНА ЈУНГИЋ
14 БОШКО ПРЕЛИЋ
15 ДРАГИЦА ИВАНОВИЋ
16 КРСТА БАЈКАНОВИЋ
17 БРАНКА РАДМИЛОВИЋ
18 ДРАГАН ЛАПЧЕВИЋ
19 МИЛЕ ПЕРИЋ
20 ЉИЉАНА ИВАНЧИЋ

02369 ПДП РС - МЛАДЕН ИВАНИЋ

1 ДРАГАН ГАЛИЋ
2 ЈЕЛЕНА ТРИВИЋ
3 МИЛАН ШВРАКА
4 ЉУБИША КРУНИЋ
5 ГОРДАНА ВИДОВИЋ
6 ЉУБИЦА БАЊАЦ
7 ОЛИВЕРА НЕДИЋ
8 СЛОБОДАН ВАСИЉЕВИЋ
9 СИНИША ГОЛИЋ
10 ДУШАНКА ИГЊАТИЋ
11 ОГЊЕН ЈУГОВИЋ
12 МИЛОРАД ГВОЗДЕНАЦ
13 БОЈАНА ПЕТКОВИЋ
14 ДАЛИБОР ГРАБЕЖ
15 САВА ШКРБА

02379 PROEVROPSKI BLOK

1 VOJIN MIJATOVIĆ
2 BRANKA ĐURIĆ
3 MEHMED DUBRAVAC
4 MIRSAD ĐURAĐOVIĆ
5 ALMA SEMANIĆ
6 NEDIM ČIVIĆ
7 ALENA BEĆIROVIĆ
8 AMAR PRLJA
9 VESNA VASILJEVIĆ
10 ESAD HASANOVIĆ

02321 POKRET DEMOKRATSKE AKCIJE PDA

1 AZRA PAŠALIĆ
2 EDIN ĐURAKOVIĆ
3 MENSUR GALJIĆ
4 AMRA NALIĆ

01200 СРПСКА НАПРЕДНА СТРАНКА

1 МОМЧИЛО ГОТОВАЦ
2 РАДМИЛА КРЊАЈИЋ-КАРАН
3 ЉУБИША АЛАЏИЋ
4 ТОМИСЛАВ МАРКОВИЋ
5 СЛАЂАНА ИЛИЋ
6 БРАНКА КАРИШИК
7 БОЈАНА ПАНИЋ
8 ДУШКО ПЕТРИЋ
9 СПОМЕНКА ГОЈКОВИЋ
10 БОЈАНА ПЉЕВАЉЧИЋ
11 ДРАГОМИР ДРАКУЛ
12 ЧЕДОМИР СТАЈЧИЋ
13 МИЛА ЧИВЧИЋ
14 НЕНА ШКОНДРИЋ
15 МИЉАН ПАЈИЋ
16 ДАЛИБОР ПРОШИЋ
17 ВЕСНА ЉУБИНАЦ
18 ДРАГАН СТЕВАНОВИЋ
19 ЗОРАН СТУПАР
20 БРАНКИЦА СТЈЕПАНОВИЋ

01699 PRVA STRANKA

1 DUŠKO TADIĆ
2 ANA ILIJAŠEVIĆ
3 ALEKSANDAR SAVIĆ
4 MERSILA VRANJEŠ
5 ALEKSANDAR KRPELJ

00515 САВЕЗ НЕЗАВИСНИХ СОЦИЈАЛДЕМОКРАТА - СНСД

1 РАДОВАН ВИШКОВИЋ
2 ЖЕЉКА СТОЈИЧИЋ
3 СРЂАН МАЗАЛИЦА
4 РАДОВАН ВУКОВИЋ
5 МИЛИЦА МАРКОВИЋ
6 РАДЕНКО БУБИЋ
7 ЂОРЂА КОЈИЋ
8 ВЕСНА ЈУНГИЋ
9 ДАНИЈЕЛА МРДА
10 ДЕНИС ШУЛИЋ
11 МИЛЕВА КОМЛЕНОВИЋ
12 ДУШКО ГОЈИЋ
13 СЊЕЖАНА КЕЛЕЧЕВИЋ
14 ВЛАДО ГЛИГОРИЋ
15 ИГОР ЖУНИЋ
16 ДРАГАНА ВУКОВИЋ
17 НЕДЕЉКО ЂОРИЋ
18 ДУШИЦА ШОЛАЈА
19 МИРОСЛАВ ВУЈИЧИЋ
20 ВЕЉКО МАРИЋ
21 ВЛАДАНА ДАКИЋ
22 ДРАЖЕН ВРХОВАЦ
23 РАНКА ПЕРИЋ РОМИЋ
24 ДАРКО ТОМАШ
25 НИКОЛА ШПИРИЋ
26 НАТАША РАДУЛОВИЋ
27 БОЈАН ВИДИЋ
28 МАРА МИЛОШЕВИЋ
29 ГОРАН ЈЕРИНИЋ
30 ЗОРАН БЛАГОЈЕВИЋ
31 МИЛИЦА ЛОВРИЋ
32 ЗОРАН СТЕВАНОВИЋ
33 НАТАША ТРИФКОВИЋ
34 ПЕРО ПЕТРОВИЋ
35 ЛУКА ПЕТРОВИЋ
36 ВАЛЕРИЈА ЛАКИЋ
37 РАДЕНКО РЕЉИЋ
38 БОЈАНА МИХОЉЧИЋ
39 БОРИС СПАСОЈЕВИЋ
40 СЛАВИЦА ЈОВАНОВИЋ
41 РОДОЉУБ ТОПИЋ
42 ОГЊЕН ЖМИРИЋ
43 ЈАСНА ЛУКИЋ
44 ЗОРАН ТЕГЕЛТИЈА
45 АЛЕКСАНДАР СУБОТИЋ
46 РУЖИЦА МАСЛИЋ
47 ГОРДАНА ТРАМПИЋ
48 МИЛУТИН ТАСОВАЦ
49 САЊА КОВАЧЕВИЋ
50 СРЂАН МИЛОВИЋ
51 МИЛА ПЕТКОВИЋ
52 ВАЊА БАЈИЋ
53 ВЛАДО ЂАЈИЋ
54 БРАНКА СЛАДОЈЕВИЋ
55 МИЛАН КОВАЧ
56 ЗОРИЦА КУЗМАНОВИЋ ВАСИЛИЋ
57 ДЕЈАН ЧЕЧАВАЦ
58 МИШО СТОЈАНОВИЋ
59 ДАНИЈЕЛА ЂУКИЋ
60 АЛЕКСАНДАР ЂУРЂЕВИЋ
61 МИРА ВИДАКОВИЋ
62 МЛАДЕН ПОПОВИЋ
63 МИЛАН ЈОЛОВИЋ
64 АНЂЕЛА ЋОСИЋ
65 ИЛИЈА ТАМИНЏИЈА
66 ГОРАНА БОСАНЧИЋ
67 ЖЕЉКО СИМИЋ
68 МОМЧИЛО АНТОНИЋ
69 АНТОНИЈА ВЕРХАЗ
70 РАДОВАН ПАЗУРЕВИЋ
71 РАДОМИРКА ПОПОВИЋ
72 ВЕДРАН ЂУРЂЕВИЋ
73 ОБРЕН МАРКОВИЋ
74 РУЖИЦА ВИЋИЋ
75 ЉУБОМИР МРДА
76 СУЗАНА МИЛУТИНОВИЋ
77 САША ПОПОВИЋ
78 АЛЕКСАНДРА ДАЛШАШО-ЛЕПИР
79 ДРАГАН ВОЈВОДИЋ
80 ЗОРАН АЛЕКСИЋ
81 ИРЕНА ИЛИЋ
82 БРАНКО ГРАХОВАЦ
83 НИКОЛА САВИЋ
84 ГОРДАНА ТЕШАНОВИЋ
85 СЛАЂАНА СУВАЈАЦ
86 САВО ЦВИЈЕТИНОВИЋ
87 ЉЕПОСАВА СТУПИЋ
88 НИНОСЛАВ ПРЕЛИЋ
89 СВЈЕТЛАНА ПОПОВИЋ
90 МИРКО ЧОЛОВИЋ
91 ВЛАДО БЛАГОЈЕВИЋ
92 СНЕЖАНА КУТЛЕШИЋ-СТЕВИЋ
93 НЕГО ЈЕВТИЋ
94 СВЈЕТЛАНА ТРКУЉА
95 ЗОРАН МАЛЕТИЋ
96 ДРАГОСЛАВ КАБИЋ
97 ПЕЛКА РАДУШИЋ
98 ПЕТКО РАНКИЋ
99 БИЉАНА КУЗМАНОВИЋ
100 ДЕЈАН ПАВЛОВИЋ

101 МИЛЕ БРКИЋ
102 ОЗРЕНКА ЛАЗИЋ
103 ЂОРЂЕ ШАРЧЕВИЋ
104 ДАНИЈЕЛА ЂУКИН
105 СЛОБОДАН ЈАВОР
106 ДРАГАН КНЕЖЕВИЋ
107 СНЕЖАНА ВЛАЧИЋ
108 ТАЊА СУШИЋ

02311 ПРВА СРПСКА ДЕМОКРАТСКА СТРАНКА ПРВА СДС

1 РАЈКО ПАПОВИЋ
2 БИЉАНА ЛОЛИЋ
3 МИЛЕНКО СТАНИЋ
4 НЕБОЈША ИВАШТАНИН
5 БОРЈАНКА ЂЕРИЋ-ДРАГИЧЕВИЋ
6 БОГДАН ЧЕКО
7 РАДЕ ЛОВРИЋ
8 ВЕСНА ВИДИЋ
9 МИРЈАНА ШАРЧЕВИЋ
10 ЗДРАВКО ЈОВИЋ
11 МИЛИЦА ГРУЈИЋ
12 МИОДРАГ НОВОКМЕТ
13 ЉИЉАНА РОДИЋ
14 МИЛОШ ЈОКСИМОВИЋ
15 ЖЕЉКО КОВАЧ
16 ВАЊА АНЂИЋ
17 ПЕТАР ОСТОЈИЋ
18 НАТАША ПИЉЕВИЋ
19 МИРКО ПЕЈАКОВИЋ
20 МИЛАН ВУКАЈЛОВИЋ

01972 УЈЕДИЊЕНА СРПСКА

1 МИЛАН ПЕТКОВИЋ
2 НАТАЛИЈА ТРИВИЋ
3 МАРИНКО ДРАГИШИЋ
4 НЕВЕН СТАНИЋ
5 МИРЕЛА КАЈКУТ ЗЕЉКОВИЋ
6 МИЈАТ ШАРОВИЋ
7 МИЛАДИН РАДОВИЋ
8 МИЊА ШУРЛАН
9 ВАЛЕНТИНА БРАНКОВИЋ
10 ДАЛИБОР БОРОЈА
11 БРАНКА ПЕЈОВИЋ ПЕТКОВИЋ
12 ЦВИЈЕТИН ЛУКИЋ
13 РАНКИЦА ПАНИЋ
14 ЖАРКО КОВАЧЕВИЋ
15 ДУШАН СТОЈИЧИЋ
16 ГОРДАНА ВУКОВИЋ
17 БОЖИДАР ВАСИЋ
18 БОЈАНА КУРЕШЕВИЋ
19 СТАНИША МИКЕРЕВИЋ
20 СПОМЕНКО ВАСИЛИЋ
21 ВАЛЕНТИНА КЕЦМАН
22 НЕНАД МЕЈАКИЋ
23 РАДМИЛА БАРАШИН
24 МИРОСЛАВ МАТОВИЋ
25 НЕВЕН ЂЕНАДИЈА

02378 НДП ДРАГАН ЧАВИЋ-НС-СНС-СЛОБОДА

1 КРСТО ЈАНДРИЋ
2 НАТАША СТЕВАНОВИЋ
3 АЛЕКСАНДАР ФУЛУРИЈА
4 БУДИМИР БАЛАБАН
5 ВЕСА ВУКОВИЋ
6 СИМУНА ЖАКУЛА
7 СРЕТКО ЂУРКОВИЋ
8 ДРАШКО РЕНДИЋ
9 СЊЕЖАНА ЈОКИЋ
10 РАДОВАН ПЕТКОВИЋ
11 САВА ОЖЕГОВИЋ МАРЧЕТА
12 МИЛАН ЉУБОЈЕВИЋ
14 МИРЈАНА БРАТИЋ
15 БРАНО КАТАНИЋ
16 СНЕЖАНА РАКИЋ

02372 СРПСКА ДЕМОКРАТСКА СТРАНКА - (СДС-СРСРС-СРС)

1 НЕДЕЉКО ГЛАМОЧАК
2 СОЊА КАРАЏИЋ-ЈОВИЧЕВИЋ
3 МИЛАНКО МИХАЈИЛИЦА
4 НИНА БУКЕЈЛОВИЋ
5 ДРАГАН ЂУРЂЕВИЋ
6 СЛОБОДАНКА МРЂА
7 МАРА ЦВИЈАНОВИЋ ДЕЛЕВИЋ
8 ЈОВАН ВАСИЉЕВИЋ
9 МЛАДЕН ШУМАР
10 ИВАНКА МАРКОВИЋ
11 НОВАК МОТИКА
12 ЗОРАН ЛАТИНОВИЋ
13 ДАЛИБОРКА ЛУКИЋ
14 МИЛАН ПУРИЋ
15 СЛАЂАНА НИКОЛИЋ
16 НЕБОЈША ВУКАНОВИЋ
17 ЈАДРАНКА РЕГОЈЕ
18 ЖЕЉКО АЛЕКСИЋ
19 ЗОРИЦА БРАТИЋ
20 МЛАДЕН КОПРИВИЦА

00074 СОЦИЈАЛИСТИЧКА ПАРТИЈА

1 МАКСИМ СКОКО
2 АНДРЕА ДОРИЋ
3 СЛОБОДАН ПРОТИЋ
4 МИЛЕНКО САВАНОВИЋ
5 ЗДЕНКА ГОЈКОВИЋ
6 ДРАГО ЋИРИЋ
7 ДАЛИБОР СТЕВИЋ
8 ДОБРИЛА ДРИНИЋ МАЛИЋ
9 ОЛИВЕРА ЛИСАЦ-МАЧАР
10 ДУШКО МИЛУНОВИЋ
11 НАТАША РОДИЋ
12 СРЂАН ТОДОРОВИЋ
13 СЛАЂАНА БЛАГОЈЕВИЋ
14 РИСТО МАРИЋ
15 ВЛАДИМИР МИЈАТОВИЋ
16 ВЕСНА МАЛЕШЕВИЋ
17 СЛОБОДАН ПАЈИЋ
18 НИНА КОСАНОВИЋ
18 МОМЧИЛО ВУКОТИЋ
20 РАЈКО ЂАПИН
21 НАТАША КОСТАДИНОВИЋ

02328 NEZAVISNA BOSANSKOHERCEGOVAČKA LISTA

1 MIDHAD PIHIĆ

KANDIDATSKE LISTE SKUPŠTINE KANTONA / КАНДИДАТСКЕ ЛИСТЕ СКУПШТИНЕ КАНТОНА

201 SKUPŠTINE KANTONA U FEDERACIJI BIH KANTON 1 / СКУПШТИНЕ КАНТОНА У ФЕДЕРАЦИЈИ БИХ КАНТОН 1

00502 NARODNA STRANKA RADOM ZA BOLJITAK

1 AJLA HRNJICA
2 HASAN GRAHOVIĆ
3 JASMINKA BAKOVIĆ
4 ALEN ČIZMIĆ
5 HASAN DURMIĆ

01276 KOMUNISTIČKA PARTIJA

1 HUSEIN MEHONIĆ

00877 NAŠA STRANKA

1 VILDANA ALIBABIĆ
2 IZET SULEJMANOVIĆ
3 ZDRAVKO RADOŠEVIĆ
4 IZETA ARNAUTOVIĆ
5 ERMIN OSMANAGIĆ
6 SEAD LJUBIJANKIĆ
7 SENADA ŠKULJ
8 ANIS ALAGIĆ
9 HAVA RAMIĆ
10 BUDO SMILJANIĆ
11 AZIRA BRATIĆ
12 ZLATAN TOPIĆ
13 ALMA MIDŽIĆ
14 IZET ARNAUTOVIĆ
15 AZIZ MEŠIĆ
16 MEDINA ĐULOVIĆ
17 SANEL KABILJAGIĆ
18 ILVANA LONIĆ
19 EDIS HABIBOVIĆ
20 NEDŽAD NADAREVIĆ
21 MEJRA HADŽIĆ
22 DUŠAN KOVAČEVIĆ
23 SABINA HUSEINOVIĆ
24 ADNAN SULJANOVIĆ
25 SAMIR ALAGIĆ
26 AMILA VOJIĆ
27 DAMIR JUKIĆ
28 AIDA DIZDARIĆ
29 EDIN MAŠIĆ
30 MIRSAD KOZLIČIĆ
31 BILJANA OSMANČEVIĆ
32 AMEL BALIĆ
33 ŠEJLA HOZDIĆ
34 MILENA PETKOVIĆ

01182 SBB-FAHRUDIN RADONČIĆ

1 AGAN BUNIĆ
2 IFETA KADIĆ
3 DINKO BEĆIRSPAHIĆ
4 ADMIR MUŠANOVIĆ
5 ZRINKA ROŠIĆ
6 AMIR ĆUFUROVIĆ
7 AMIRA DEMIROVIĆ
8 ADEM CRNALIĆ
9 MERISA ŠUŠIĆ OMANOVIĆ
10 ALDIN HRNČIĆ
11 ĐULSA BAJADŽIĆ
12 FADIL BALIĆ
13 SANELA KLEPIĆ
14 ERMIN ZULIĆ
15 ADEM PAJAZETOVIĆ
16 SEBINA DIZDAREVIĆ
17 SAMIR JAŠARAGIĆ
18 SANDRA ZJAKIĆ
19 JASMIN BURNIĆ
20 ALMIR ŠAHBAZOVIĆ
21 ZEHRA ALEŠEVIĆ
22 ALADIN SAMARDŽIĆ
23 SELMA KALTAK
24 EDIS SKENDEROVIĆ
25 HAŠIM LIVAKOVIĆ
26 EVRESA OKANOVIĆ
27 ALMIR DUPANOVIĆ
28 ALMA RAMIĆ
29 SUAD OMANOVIĆ
30 AMIR TAHIĆ
31 AZRA BALIĆ
32 BEĆO BEŠIREVIĆ
33 ZEHRA SKALIĆ
34 MUHAREM ĆIRIĆ
35 SENAD BAJRIĆ

00028 DNZ BIH - KRAJIŠKA STRANKA

1 ADMIL MULALIĆ
2 AZRA KUDIĆ KESEROVIĆ
3 KENAN KESEROVIĆ
4 MARINKO MRĐA
5 RIFETA DELIĆ
6 HUSEIN HADŽIĆ
7 ENVER BAJREKTAREVIĆ
8 HAŠIJA MUHAMEDAGIĆ
9 SANELA HASANBAŠIĆ
10 HUSEIN KERANOVIĆ
11 DŽEMILA PILIPOVIĆ
12 ZAIM TRALJEŠIĆ
13 RADOJKA MARJANOVIĆ
14 ARIF ŠAKANOVIĆ
15 HARIS KUDIĆ
16 ASIMA GRAHOVIĆ
17 SEAD OKANOVIĆ
18 FATIMA VELIĆ
19 HUSNIJA IKIĆ
20 ASIM GROZDANIĆ
21 AJIŠA SULEJMANAGIĆ
22 ABDULMEDŽID MILJKOVIĆ
23 SLAVICA STUPAR
24 ISMET ĐOGIĆ
25 SEMIR ŠOMIĆ
26 EMINA ČAUŠEVIĆ
27 IZETA HALILOVIĆ
28 DRAGICA NIKIĆ
29 DINKO LJUBIJANKIĆ
30 RIFET PONJEVIĆ

00769 HRVATSKA DEMOKRATSKA ZAJEDNICA 1990 - HDZ 1990

1 MARIJAN ŠANTIĆ

02325 SMS - SAVEZ MLADIH SNAGA

1 JASMIN HADŽIĆ

00017 HRVATSKA STRANKA PRAVA BIH

1 TANJA ŠANTIĆ

02314 NEZAVISNI BLOK

1 NISVET JUSIĆ
2 IRMA PAŠIĆ
3 NIJAZ KADIRIĆ
4 MELISA DŽELALAGIĆ
5 ANEL KAJTEZOVIĆ
6 ELMASA ALDŽIĆ
7 FEHIM MUMINOVIĆ
8 SAID MAKIĆ
9 JASMINA OSMANČEVIĆ
10 AMIR SIJAMHODŽIĆ
11 MERIMA RAČIĆ
12 ISMAR CERIĆ
13 AMINA REDŽIĆ
14 JASMIN HADŽALIĆ
15 HASAN TALIĆ
16 VINKA BRČIĆ HALILAGIĆ
17 HALID EGRLIĆ
18 BELKISA HADŽALIĆ
19 ADIS TABAKOVIĆ
20 AZRA ELEZOVIĆ
21 MELISA MULABEĆIREVIĆ
22 ARMIN KARABEGOVIĆ
23 MELISA KRUPIĆ
24 ELVIR RAMIĆ
25 NIJAZ HENDA
26 ADNA PAJALIĆ
27 SULJO ARAPOVIĆ
28 MAŠA GAKOVIĆ-NEZIROV
29 HARIS ČEHAJIĆ
30 MUSTAFA JOLDIĆ

00090 SDA - STRANKA DEMOKRATSKE AKCIJE

1 ALMIN HANDANAGIĆ
2 ZINAJDA HADŽIĆ
3 HADIS JUSIĆ
4 MEHMED MAHMIĆ
5 NAJLA MURATOVIĆ
6 ASMIR ĆUFUROVIĆ
7 JASMIN MUSIĆ
8 BERNADA JUKIĆ-KLIČIĆ
9 ISMETA BAJRIĆ
10 ARIF CINAC
11 INES DELIĆ
12 SENAD KLJAJIĆ
13 ANITA IBRADŽIĆ
14 NIJAZ HUSIĆ
15 EDIN BAŠAGIĆ
16 BELMA MUSTEDANAGIĆ
17 SAMIR JUSIĆ
18 SANELA ŠARIĆ
19 MURIS HALKIĆ
20 MIRSAD JUSIĆ
21 SEDIJA CINAC
22 HUSE BEHREM
23 SEMRA PAJAZETOVIĆ
24 SANEL MAHIĆ
25 ASIM HADŽALIĆ
26 EMINA HUSIČIĆ
27 IBRO REKIĆ
28 REJHANA ŠARAČEVIĆ
29 RAMIZ RUŽNIĆ
30 DŽEVAD MALKOČ
31 EDITA DEDIĆ
32 MIRNES ALAGIĆ
33 SUBHA DŽAFIĆ
34 SAMIR ŠEDIĆ
35 ĆAMIL ĆUTURIĆ

02383 HDZ-HSS,HKDU BIH,HSP-HNS,HSP DR AS BIH,HDU BIH,HSS SR

1 TOMISLAV DUJMOVIĆ
2 MARIJA BUBULJ
3 JOZO ĆURIĆ
4 SAŠA SOKAČ
5 ANA ŠIMIĆ
6 MILAN KLEPIĆ
7 STJEPAN VUJIĆ
8 SANJA SOKAČ
9 MARTINA JURIĆ
10 VEDRAN MIHIĆ

01705 HRVATSKA REPUBLIKANSKA STRANKA

1 STIPE PRŠA

00513 STRANKA PENZIONERA/UMIROVLJENIKA BIH

1 SENAD SMAJIĆ
2 ŠEMSA JAPIĆ
3 RASIM ĆENANOVIĆ
4 ŠEHERZADA HASANAGIĆ
5 HASAN BEĆKANOVIĆ
6 AZRA ĆEHIĆ
7 REZIJA BAŠANOVIĆ
8 SENADA SMAJIĆ

02311 ПРВА СРПСКА ДЕМОКРАТСКА СТРАНКА ПРВА СДС

1 БРАНКИЦА ВУКОВИЋ
2 БОГДАН ПОПОВИЋ
3 ИЛИЈА НЕДИМОВИЋ

02317 NAROD I PRAVDA

1 MUHAMED PIRALIĆ
2 SADINA HADŽALIĆ
3 AFAN ABAZI
4 REDIN ZJAKIĆ
5 LEJLA HAFIZOVIĆ
6 ŠEFIK KLIČIĆ
7 LEJLA BAŠANOVIĆ
8 IRFAN TALIĆ
9 NEJRA BABIĆ
10 EJUB DIZDAREVIĆ
11 SABINA SELMANOVIĆ
12 FERID HAVIĆ
13 ADELA KURTOVIĆ
14 DŽEVAD ŠILJDEDIĆ
15 ERMIN DAUTČEHAJIĆ
16 NERMA KAJTEZOVIĆ
17 ZORAN MARJANOVIĆ
18 SANITA RAMULIĆ
19 SLAVKO LIPIĆ
20 RIFAT DIZDAREVIĆ
21 ŠEHERZADA GORETIĆ
22 IZUDIN SARAČEVIĆ
23 DŽENANA HRNJICA
24 HALIL BAJRAMOVIĆ
25 SMAIL BAJRAMOVIĆ
26 SADETA SARAČEVIĆ

01698 DEMOKRATSKA FRONTA

1 EKREM PROŠIĆ
2 SENITA HANDUKIĆ
3 AMIR MURIĆ
4 ZAHARIJE MESIĆ
5 RENATA AZINOVIĆ
6 EDITA GROŠIĆ
7 EDVIN BOLIĆ
8 EMINA REDŽIĆ
9 JASNA BEGANOVIĆ
10 DARIO KAJDIĆ
11 ISMIHANA HADŽIPAŠIĆ
12 ARIF FERIZOVIĆ
13 ŠEHERZADA EZIĆ MAJSTOROVIĆ
14 SAMIR IKANOVIĆ
15 RATKO KNEŽEVIĆ
16 SELMA SELIMOVIĆ
17 JOVO ADAMOVIĆ
18 EDINA PEČENKOVIĆ
19 ENDI KURTIĆ
20 ERMIN BIŠĆEVIĆ
21 SELMA KERANOVIĆ
22 MEHMED ELEZOVIĆ
23 AIDA ALIJAGIĆ
24 FIKRET KOLJIĆ
25 ALDIN HUSAK
26 BEKIRA PROŠIĆ
27 MENSUD ŠAHINOVIĆ
28 NAJDA SELIMAGIĆ
29 ENES HUSETIĆ
30 ĐEMAL ELEZOVIĆ
31 FAHRETA PUŠKAR

00008 SDP - SOCIJALDEMOKRATSKA PARTIJA BOSNE I HERCEGOVINE

1 MUHIDIN ŠERTOVIĆ
2 FATKA KULENOVIĆ
3 RAZIM HALKIĆ
4 MERSAD DRAGANOVIĆ
5 DAJANA GRGIĆ
6 ŽELJKO MIRKOVIĆ
7 MLADEN LONIĆ
8 RUSMIRA KONJEVIĆ
9 JASNA ZEČEVIĆ
10 HAJRUDIN JAKUPOVIĆ
11 ZORA TOMLJENOVIĆ
12 FARUK TRGIĆ
13 AMELA BAJRIĆ
14 LUKA MAŽAR
15 MALIK SEFERAGIĆ
16 SAFETA TROŽIĆ
17 ALEN LIPOVAČA
18 ORHANA MUJANOVIĆ
19 LEJLA ARIFOVIĆ
20 VAHID OMANOVIĆ
21 MINKA HALIKOTIĆ
22 AHMET DEDIĆ
23 SUMEA GROŠIĆ
24 DAMIR FELIĆ
25 AIMAN SAWANDA
26 AMIRA HUSKIĆ
27 ALJOŠA BOBIĆ
28 SENADA BRATIĆ
29 IRMAN KENDIĆ
30 ADNAN DRUŽIĆ
31 EMA FELIĆ
32 REFIK LELIĆ
33 ŠEHERZADA HADŽIĆ
34 NEDŽAD ZUKANOVIĆ
35 HAJRUDIN HAVIĆ

01718 НАРОДНИ ДЕМОКРАТСКИ ПОКРЕТ

1 МЕХМЕД ХАЏИЋ

02375 A-SDA-POMAK-ZAJEDNO

1 NERMIN OGREŠEVIĆ
2 ILDA ALIBEGOVIĆ
3 ŠUHRET FAZLIĆ
4 ZIKRIJA DURAKOVIĆ
5 NEDIMA ZULIĆ
6 ZLATKO HUJIĆ
7 RASIM PAJIĆ
8 IRMA DEDIĆ
9 DIJANA ĆEMAL
10 HAJRUDIN HALILOVIĆ
11 ASIMA SADIKOVIĆ
12 AMEL ALDŽIĆ
13 SABINA BEGANOVIĆ
14 MEHMED HASKIĆ
15 SEJ RAMIĆ
16 ELVIRA ČAUŠEVIĆ
17 FUAD SULEJMANAGIĆ
18 MIRZETA TAHIROVIĆ
19 MUNIR DURAKOVIĆ
20 SUAD PUŠKAR
21 MARA ĐUG
22 ŠEMSUDIN HABIBOVIĆ
23 JASMINA ĆEPIĆ
24 HASAN KEŠKIĆ
25 SANDI SALKIĆ
26 INKA OMERČEVIĆ
27 ESAD BUDIMLIĆ
28 ELVIRA MEHIĆ
29 EMIR DAUTOVIĆ
30 ŠABAN KOLJIĆ
31 NIKOLINA SIMIĆ
32 SAFET VELADŽIĆ
33 BELMA GUTLIĆ
34 SAMIR ABAZOVIĆ
35 SANEL ZULIĆ

01701 LABURISTIČKA STRANKA BOSNE I HERCEGOVINE LABURISTI BIH

1 RASIM KANTAREVIĆ
2 EDINA ABDIĆ PLEHO
3 ANEL ŠAHINOVIĆ
4 MIODRAG KNEŽEVIĆ
5 MATILDA ČELEBIĆ
6 OSMAN TOPIĆ
7 ESMA DELIĆ
8 ANEL GRAČANIN
9 MIRSADA VELJAČIĆ
10 AZIZ KESEROVIĆ
11 AMINA ČAUŠEVIĆ
12 NEDŽAD SALKIĆ
13 ASIMA GARIBOVIĆ
14 SENAD DIDOVIĆ
15 OMER LELIĆ
16 RAMIZA MUSTEDANAGIĆ
17 ADIJAN RUŽNIĆ
18 ADELAJDA ŠABIĆ
19 HUSEIN ĐOGIĆ
20 MUHAMED DIZDAREVIĆ
21 SAĆA SAGRKOVIĆ
22 JASMIN KUDUZOVIĆ
23 SUADA MUSTEDANAGIĆ
24 ASIM PAJAZETOVIĆ
25 JASMIN RAMIĆ
26 EMRA KAPIĆ
27 MUNIB ALAGIĆ
28 ALDIANA ESMEROVIĆ
29 SINAN HUSKIĆ
30 JASMIN ABDIĆ

02368 СРПСКА ЛИСТА

1 НЕМАЊА ДАВИДОВИЋ
2 ДУШАНКА СОЛОМУН
3 МИЛАН КОСТУР
4 ЈЕЛЕНА ВУЧКОВИЋ
5 ДРАГАН ПРАШТАЛО
6 РАДМИЛА ГОРОГРАНЦ
7 ДУШКО КЕЦМАН
8 МИШО КНЕЖЕВИЋ
9 МИЛЕНА САЛАПУРА
10 СВЕТКО ДУКИЋ
11 БИЉАНА МИРКОВИЋ
12 МИЛАН ДОБРИЋ
13 МИЛИЦА ДОШЕН
14 ДУШАН ДОШЕН
15 МИЛЕ НОВАКОВИЋ

01728 LIBERALNA STRANKA LS BIH

1 DAVOR DUJMOVIĆ

202 SKUPŠTINE KANTONA U FEDERACIJI BIH KANTON 2 / СКУПШТИНЕ КАНТОНА У ФЕДЕРАЦИЈИ БИХ КАНТОН 2

01270 HSS STJEPANA RADIĆA

1 MARKO MATOLIĆ

01276 KOMUNISTIČKA PARTIJA

1 ANTO ORŠOLIĆ

00036 BOSS - BOSANSKA STRANKA-MIRNES AJANOVIĆ

1 HAJDO AHMETOVIĆ
2 ZERINA DŽAFEROVIĆ

01182 SBB-FAHRUDIN RADONČIĆ

1 SENAD AHMETOVIĆ
2 REŠIDA BEŠIREVIĆ
3 ASMIR KABAKLIĆ
4 ELDINA KUKULJEVIĆ
5 HAJRIJA MUSIĆ
6 OMER OMIĆEVIĆ
7 ERVINA PODGORIĆ
8 ASMIR OMIĆEVIĆ
9 ELDA MUJČIN
10 ZIJAD SALIHOVIĆ
11 NESIBA ŠAPČANIN
12 OSMAN KAHVEDŽIĆ
13 AMELA MUJČINOVIĆ

14 SEMIR OMIĆEVIĆ
15 UZEIR PUZIĆ
16 SEDIKA SEJDIĆ
17 STIJEPO PUDIĆ

02325 SMS - SAVEZ MLADIH SNAGA

1 MATIJAS PEJIĆ

02321 POKRET DEMOKRATSKE AKCIJE PDA

1 MUJO PUZIĆ
2 EMINA HADŽIDEDIĆ
3 NUSRET SALTOVIĆ
4 EMINA NIŠLIĆ
5 DINO HASANBAŠIĆ
6 GORAN MIKIĆ
7 DINO POBRIĆ
8 AZRA TERZIĆ
9 SABINA ČEHAJIĆ
10 MUSTAFA ARNAUTALIĆ
11 SELMA SALKANOVIĆ
12 DINO MULALIĆ
13 SANELA KOČIĆ
14 RAŠID PUZIĆ
15 BENJAMIN MEHMEDOVIĆ
16 ADELA ŠIŠIĆ
17 PETAR JAKIĆ

02398 HRVATSKO ZAJEDNIŠTVO ZA POSAVINU PRKOS-HDZ1990-HSPBIH-HSBIH

1 MARIO JURKIĆ
2 JANJA NEDIĆ
3 DRAGO ZEČEVIĆ
4 MARTIN ANDAČIĆ
5 ZRINKA TUZLAK
6 MARIO PEJIĆ
7 ZDRAVKO DŽOJIĆ
8 MARIJA JAZVIĆ
9 MARINA BLAŽANOVIĆ
10 JOSO ORŠOLIĆ
11 RUŽICA TOPIĆ
12 MARKO ČANČAR
13 NATALIJA DŽOJIĆ
14 LUKA ŠOŠIĆ
15 ANTO KOPAČEVIĆ
16 LUCIJA LEOVAC
17 ILIJA DOMINKOVIĆ
18 DANIJELA BAGARIĆ
19 DJURO TOPIĆ
20 STANIMIR ŽIVKOVIĆ
21 RUŽICA KOTURIĆ
22 PERICA ĆULAP
23 NIKOLINA KESEDŽIĆ
24 PEJO KRIŠTIĆ
25 MARKO ČAKTAŠ

00090 SDA - STRANKA DEMOKRATSKE AKCIJE

1 ANES OSMANOVIĆ
2 VEDRANA NIŠLIĆ
3 ALIJA KUSUR
4 MEHMED MEMIŠEVIĆ
5 NASIHA TORIĆ
6 ENES SALKANOVIĆ
7 DERVIŠ ŠAĆIROVIĆ
8 MAIDA EMIĆ
9 LEJLA MUSLIĆ
10 KENAN DELIĆ
11 EDITA PUZIĆ
12 MIRZA HADŽIOMEROVIĆ
13 ALISA MUJANOVIĆ
14 MIRALEM PURAN
15 AHMER ŠKRIJELJ
16 EMINA SALKIĆ
17 KEMAL PLAVIĆ

01698 DEMOKRATSKA FRONTA

1 BOJAN KOVAČEVIĆ
2 SILVA ROEDER
3 ANIS NURKIĆ
4 FERIDA ŠALDIĆ
5 TOMO JURKIĆ
6 RADOVAN PAJIĆ
7 AZRA BADŽAK
8 JASMIN BADŽAK
9 ŠAĆIRA AHMETOVIĆ
10 HASAN BAJRIĆ
11 HANIFA BJELOŠEVIĆ
12 ZAHID BAJRIĆ
13 HIDAJETA BJELOŠEVIĆ
14 MUSTAFA DUBRAVAC
15 ZUNUB DŽANANOVIĆ
16 BEHREMA DAJANOVIĆ
17 ASIM HALILOVIĆ
18 AJIŠA ĐURIĆ
19 SAVO KOVAČEVIĆ
20 MUHAREM MUJKIĆ
21 IFETA GUŠIĆ
22 SUVAD ZEČEVIĆ
23 AIDA HOZANOVIĆ

01290 HRVATSKA SELJAČKA STRANKA - HSS

1 JOSO ORŠOLIĆ

00008 SDP - SOCIJALDEMOKRATSKA PARTIJA BOSNE I HERCEGOVINE

1 DAMIR HAMIDOVIĆ
2 FIKRETA BABIĆ
3 ADMIR BULIĆ
4 MIRSAD AHMETOVIĆ
5 MAJA RAKIĆ
6 DAMIR SUBAŠIĆ
7 ANTO BOŽIĆ
8 SENADA DELIĆ
9 NERMINA ČAVALIĆ
10 SEAD OMERBAŠIĆ
11 JELENA KNEŽEVIĆ
12 ARMIN ČAVALIĆ
13 AMELA ČELIKOVIĆ
14 DAMIR SULJIĆ
15 ANTO TOLIĆ
16 MIRSADA MEHIĆ
17 NENSI MUJČINOVIĆ

02389 HDZ BIH,HKDU BIH,HSP-HNS,HSP DR AS BIH,HDU BIH

1 ĐURO TOPIĆ
2 NADA ĆULAP
3 NATAŠA ORŠOLIĆ
4 ŽELJKO ĆOŠKOVIĆ
5 ILIJA ILIĆ
6 ANA ANDRIĆ
7 ILIJA BENKOVIĆ
8 IVO BILUŠIĆ
9 ANITA MIKIĆ
10 BLAŽ ŽUPARIĆ
11 TANJA DOMINKOVIĆ
12 DRAGAN GUBERAC
13 BARBARA ĆOŠKOVIĆ
14 JOSO MARKOVIĆ
15 PERO RADIĆ
16 KATARINA ORKIĆ
17 VIDAN VIDOVIĆ
18 DANICA ILIĆ
19 MIROSLAV PILJIĆ
20 MARIJAN KOPIĆ
21 MARIJANA BAOTIĆ
22 MARKO BARUKČIĆ
23 MANDICA ŠPIONJAK
24 MIJO ORŠOLIĆ
25 BOŽO BENIĆ
26 ĐURĐICA ORŠOLIĆ

01188 POSAVSKA STRANKA

1 NINOSLAV SUŠILOVIĆ
2 DIJANA ORŠOLIĆ
3 ANĐELKO STOJANOVIĆ
4 RUŽICA TUNJIĆ
5 ĐURO KEŠIĆ
6 EVA ŠIRIĆ
7 MARIO ĆOŠKOVIĆ
8 JOSO ŽIVKOVIĆ
9 MARIJA ŽIVKOVIĆ
10 MATO ROŠIĆ
11 KATA ĐUKIĆ
12 MIRSAD KOSOVAC
13 BOJANA DŽOIĆ
14 MARINKO VUKOVIĆ
15 ZLATKO ZLATAREVIĆ
16 SABINA IBRANOVIĆ
17 ELVIS ŽIVKOVIĆ
18 SUZANA DUJAK
19 LUKA LUCIĆ
20 SEMIR BRKIĆ
21 BOŽANA MIŠKOVIĆ
22 JOSIP DŽOIĆ
23 JOSIPA MILIČIĆ
24 JOSIPA LOVRIĆ
25 RUŽICA DŽOIĆ
26 PETAR DUJMENOVIĆ

02368 СРПСКА ЛИСТА

1 ДАМИР ИВЕТИЋ
2 МИРЈАНА ТОМАНОВИЋ
3 ДАМИР КОВАЧЕВИЋ
4 ЈЕЛА БИЈЕЛИЋ
5 МИЋО РИСТАНИЋ
6 МИКА ЛЕШИЋ
7 ДАНИЦА ПЕЈИЋ
8 МИРО ТОМАНОВИЋ
9 СТАНА ГОРАНОВИЋ
10 БОЖИДАР КРШИЋ
11 СТОЈА НИЈЕМЧЕВИЋ
12 ВУЈАДИН МИЛОЈЕВИЋ
13 ДЕСАНКА ВАСИЉЕВИЋ
14 ДАРИО ВУЈИЧИЋ
15 РАДИВОЈЕ МИНИЋ

01728 LIBERALNA STRANKA LS BIH

1 TUNJO ORŠOLIĆ

203 SKUPŠTINE KANTONA U FEDERACIJI BIH KANTON 3 / СКУПШТИНЕ КАНТОНА У ФЕДЕРАЦИЈИ БИХ КАНТОН 3

02373 A-SDA ZA EVROPSKU BIH

1 MIRALEM KAMBEROVIĆ
2 INDIRA VALJEVAC
3 SUAD MUSIĆ
4 VERNESA HADŽIMUHAMEDOVIĆ
5 KENAN SEJRANIĆ
6 HURIJA ALIBAŠIĆ
7 AMER MUSTAČEVIĆ
8 DINO MEŠALJIĆ
9 MERSUDINA NIŠIĆ
10 MIRZET HAJDAREVIĆ
11 ZUMRETA LUKAVAČKIĆ
12 ELVEDIN HUSEJNAGIĆ
13 ALMEDINA MUŠANOVIĆ
14 ELDAR KALAJEVAC
15 SELMIR BAJRIĆ
16 VILDANA ZULIĆ
17 NENAD PANTIĆ
18 HANKA KLJAJIĆ
19 ENIS IBRAHIMOVIĆ
20 AHMED JAHIĆ
21 EDINA RAMIĆ
22 JASMIN DELIOMEROVIĆ
23 AMIRA AJDASLIĆ
24 KENAN IMAMOVIĆ
25 HAŠIM SAKIĆ
26 IZETA MUJKIĆ
27 HUSO SINANOVIĆ
28 EMINA MEHMEDOVIĆ
29 MIREL ŠMIGALOVIĆ
30 SEMIR SAKIĆ
31 SAMIRA ALIĆ
32 HAJRUDIN HADŽIĆ
33 MELIHA BRISTRIĆ
34 IZUDIN MEHIĆ
35 ADIN BEĆIROVIĆ
36 MEDIHA LALIĆ

01276 KOMUNISTIČKA PARTIJA

1 DOMINIK RAŠKAJ

02402 LDS ZA BOLJITAK

1 FARUK DURIĆ
2 NERMINA MEŠIĆ
3 AMIR HUSARIĆ
4 HAJRUDIN HEVEŠEVIĆ
5 LEJLA ZUKIĆ-ODOBAŠIĆ
6 ADNAN OMEROVIĆ
7 IDRIZ ĆOSIĆ
8 VESNA ĐURAN
9 ADNANA ŠMIGALOVIĆ
10 ENES HERIĆ
11 RAMIRA MUSTAFIĆ
12 MIREL IMAMOVIĆ
13 ERNA TADIĆ
14 MUNIB SINANOVIĆ
15 ELVEDIN DAUTOVIĆ
16 FAHRUDINA JAHIĆ
17 ZIJAD HODŽIĆ
18 NIHADA HIRKIĆ
19 SENAD IBRAHIMOVIĆ
20 SUAD SEJDINOVIĆ
21 ERVINA MEŠANOVIĆ
22 REFIK OSMIĆ
23 SEDINA GOLETIĆ
24 ENES ALIĆ
25 EMIR AVDIĆ
26 ALMEDINA SMAJLOVIĆ
27 ŠEVAL BEGIĆ
28 TAHIRA HODŽIĆ
29 NIHAD SAKIĆ
30 ADNAN ALIĆ
31 SELMA MEŠIĆ
32 MUSTAFA KLJUČANIN

00877 NAŠA STRANKA

1 SELIM BEŠLAGIĆ
2 MIRELA TREPANIĆ
3 ZVJEZDAN KARAĐZIN
4 AMRA NADAREVIĆ VOĐENČAREVIĆ
5 MURADIF MUJKANOVIĆ
6 NAHIDA SRABOVIĆ
7 SAŠA OPERHAL
8 NIJAZ BURGIĆ
9 JASMINA OMERDIĆ
10 DEJAN PAVIĆ
11 SENIJA MUJKANOVIĆ MUFTIĆ
12 MIRZA DŽANANOVIĆ
13 JASMINA DEDIĆ
14 FRANJO IVIĆ
15 NEDŽAD AHMETSPAHIĆ
16 EMINA MAHMUTBEGOVIĆ
17 MUHAMED OMEROVIĆ
18 LEJLA SRABOVIĆ
19 DAMIR ADROVIĆ
20 SANEL PANDUR
21 SNEŽANA HRUSTEMOVIĆ
22 BAKIR ĆATIĆ
23 SEADA DELIĆ
24 MIRALEM SEJDINOVIĆ
25 DIMITRIJE PETROVIĆ
26 JASMINA ISABEGOVIĆ
27 FAHRUDIN SALKANOVIĆ
28 DILISTA BAŠIĆ
29 HAJRUDIN AVDIĆ
30 SMAJIL HODŽIĆ
31 MARIJA GEC-EMKIĆ
32 ALMIR NALIĆ
33 ALMA ĆEBIĆ
34 ED NUKIĆ
35 MARIO VRANJEŠ
36 AMELA JUSUFOVIĆ

00036 BOSS - BOSANSKA STRANKA-MIRNES AJANOVIĆ

1 DANIJEL SENKIĆ
2 MUBERA ISABEGOVIĆ
3 FADIL MEŠIĆ
4 NEDŽAD ZONIĆ
5 BELMA BEHA
6 ARIF AHMETAŠEVIĆ
7 ADEMIR BURGIĆ
8 DEJNA ĐULOVIĆ MIKLOS
9 LEJLA NEDELJKOVIĆ
10 MIRZET JAHIĆ
11 AMILA IMŠIROVIĆ
12 ARMIN MUSTAČEVIĆ
13 AMRA BABAJIĆ
14 KEMAL PINJIĆ
15 HASAN ĆVRK
16 EDISA KURTIĆ KOVAČEVIĆ
17 ŠEFIK ČIVIĆ
18 ŠEVALA ŠLJIVIĆ
19 RIZAH BEĆIĆ
20 MUSTAFA MORANJKIĆ
21 EMA ČIVIĆ
22 ASEF DORIĆ
23 ALMA SELESKOVIĆ
24 SALKO HASANČEVIĆ
25 SAMIL NEDŽIBOVIĆ
26 AMRA DORIĆ
27 SUAD DŽAFIĆ
28 SEDINA OSMANOVIĆ
29 SAKIB ŽABIĆ
30 KASIM MUJABAŠIĆ
31 MANELA KONJIĆ
32 RASIM MUJČINOVIĆ
33 AZIRA IBRIĆ
34 AMAR FIŠEKOVIĆ
35 ALMIR ŽIGIĆ
36 MERSIHA KAVAZOVIĆ

01182 SBB-FAHRUDIN RADONČIĆ

1 NEDŽAD HAMZIĆ
2 LEJLA VUKOVIĆ
3 JASMIN RAHIMIĆ
4 ZLATAN MURATOVIĆ
5 ZERINA HADŽIĆ
6 ARMIN HODŽIĆ
7 AMELA KRNJIĆ
8 ALMIR SALKIĆ
9 JASNA JAHIĆ
10 ANEL BRIGIĆ
11 BESIMA JAGODIĆ
12 EDIN BUŠEVAC
13 JASENKA DUGONJIĆ
14 EDIN MORANJKIĆ
15 BIRNAS RAMIĆ
16 JASMINKA BEGOVIĆ
17 ERMIN HADŽIHASANOVIĆ
18 INDIRA BAJRAMOVIĆ
19 EDIS KAMETOVIĆ
20 FAKIZA MEŠANOVIĆ
21 ELVISA SALETOVIĆ
22 MIRNES JUKANOVIĆ
23 ALMA MUJANOVIĆ
24 NERMIN BEGIĆ
25 DRAGAN TEŠIĆ
26 FATIMA HUREMOVIĆ
27 NERMINA JOLDIĆ
28 EDINA BEKTIĆ
29 ADMIR OSMANOVIĆ
30 ADI SELMAN
31 DŽENANA DŽAFIĆ
32 VILDANA BRKOVIĆ
33 ANJA BOŠNJAKOVIĆ
34 ZIJAD OMERČIĆ
35 ARMIN TOKIĆ
36 SNEŽANA MARKOVIĆ
37 JASMIN OSMANOVIĆ
38 NERMINA GEGIĆ

02385 HDZ BIH,HSS,HKDU BIH,HSP-HNS,HSS SR

1 DANIJEL NIKOLIĆ
2 SUZANA PETROVIĆ
3 IVICA KOVAČEVIĆ
4 MLADEN MIŠIĆ
5 VESNA MIJIĆ
6 NIKICA VIDOVIĆ
7 MARIJAN ŠIMIĆ
8 MAJA PODANIN
9 IVONA BANOVIĆ
10 VINKO PAVLOVIĆ
11 BOŽANA VILUŠIĆ TOMIĆ
12 JOZO TUNJIĆ
13 LJUBICA STJEPIĆ
14 DRAŽAN DIVKOVIĆ
15 MARINKO MIŠIĆ
16 NATAŠA PAVIĆ
17 DENIS ŽEPIĆ
18 GORDANA VAREŠKIĆ
19 BOŽO JURIĆ
20 ILIJA STOJAK
21 JADRANKA SEMUNOVIĆ
22 IVO MARKOVIĆ
23 MARICA GALUŠIĆ
24 ŽELJKO PAVLJAŠEVIĆ
25 ILIJA LUČIĆ
26 LUCIJA MAZIĆ
27 ZORAN BANOVIĆ
28 GORICA ŠOJIĆ
29 MARIO BRČINA
30 IVAN MIŠIĆ
31 SANJA PAVIČIĆ
32 BRANISLAV SIMIĆ
33 MARINA STJEPANOVIĆ
34 DRAŽAN VILUŠIĆ

02325 SMS - SAVEZ MLADIH SNAGA

1 SELMA HODŽIĆ

02323 DEMOKRATSKA STRANKA BOSNE I HERCEGOVINE

1 AJDIN BRKOVIĆ
2 LAMIJA BJELIĆ

02321 POKRET DEMOKRATSKE AKCIJE PDA

1 SENAD ALIĆ
2 ZINEIDA AVDIBEGOVIĆ
3 JAKUB SULJKANOVIĆ
4 NARCISA ŠILJEGOVIĆ
5 SUAD SALIBAŠIĆ
6 FETAH HUJDUR
7 HABZIJA KOVAČEVIĆ
8 SMAJO MANDŽIĆ
9 EDISA TAHIROVIĆ-SOFTIĆ
10 SENAD MEHMEDINOVIĆ
11 AZRA KAHRIMANOVIĆ
12 MUHAMED ŠADIĆ
13 ADVIJA OMERČIĆ
14 MIRZA OMERDIĆ
15 HASAN ĆERIMOVIĆ
16 ZLATA ĐEDOVIĆ
17 KASIM HUSIĆ
18 JASMINA LUGAVIĆ
19 MIRSAD BEĆIĆ
20 RAMIZ HAJDAREVIĆ
21 AMRA BEGANOVIĆ
22 ZIJAD SULJKANOVIĆ
23 SANDRA MEMIĆ
24 SAMID BUTKOVIĆ
25 MIRSAD PEKARIĆ
26 AMRA MUJKANOVIĆ
27 MELVIN MANDALOVIĆ
28 AZRA LIVADIĆ
29 ALMIR SAKIĆ
30 ELVIS BEKTIĆ
31 EMIRA BOŠNJAKOVIĆ
32 EDIN DEDIĆ
33 SENIA HUSIĆ
34 ABDULKADIR MULAOSMANOVIĆ
35 RASIM DOSTOVIĆ
36 NAIDA SALKANOVIĆ
37 BAKIR MEHMEDOVIĆ
38 ELMA ĆOSIĆ
39 NEDŽAD DURMIĆ
40 EDIN KAMBEROVIĆ

00090 SDA - STRANKA DEMOKRATSKE AKCIJE

1 BEGO GUTIĆ
2 ZUMRA BEGIĆ
3 FAHRUDIN SKOPLJAK
4 HASIBA KURTIĆ
5 SUVADA DŽUZDANOVIĆ
6 BAHRUDIN AHMETAGIĆ
7 MUAMER ZUKIĆ
8 DAMIR ŠIŠIĆ
9 AMRA IBRIŠIMOVIĆ
10 MIDHAT ČAUŠEVIĆ
11 FAHRETA SOFTIĆ
12 FAHIR ZUKIĆ
13 HANKA MEHANOVIĆ
14 ŠEKIB UMIHANIĆ
15 SRĐAN MIĆANOVIĆ
16 IVANA ČAMDŽIĆ
17 NERMIN KURALIĆ
18 MERIMA MRAHOROVIĆ
19 MIRALEM MEŠANOVIĆ
20 ASMIR HUSEJNOVIĆ
21 SELMA TRAKIĆ
22 EMIR RAZIĆ
23 SADIKA PROHIĆ
24 HASAN FEHRATOVIĆ
25 BAKIR MULAHALILOVIĆ
26 JASMINA SLAMNIK
27 BESIM SALKIĆ
28 EDISA ŠLJIVIĆ
29 RASIM OMEROVIĆ
30 EDIS NURKOVIĆ
31 JASMINA BIBERKIĆ
32 BERIZ SAKIĆ
33 MINELA AGIĆ
34 AMEL NUHANOVIĆ
35 HASAN BEŠIĆ
36 LEJLA KAPLAN
37 EMIR JUNUZOVIĆ
38 SANITA BAJRAMOVIĆ
39 HALID HADŽIĆ
40 EDAH ŠADIĆ

01705 HRVATSKA REPUBLIKANSKA STRANKA

1 MARJAN ANDRIJEVIĆ

00513 STRANKA PENZIONERA/UMIROVLJENIKA BIH

1 SPOMENKA MIĆIĆ
2 MIRSAD ŠABIĆ
3 IBRO SALKIĆ
4 ŠEJLA SMAJLOVIĆ
5 FUAD BEĆIROVIĆ
6 DEVLETA IDRIZOVIĆ
7 DŽEMO GALIJIĆ
8 FAIK HADŽIĆ
9 NADA TADIĆ
10 FRANJO MIŠANOVIĆ
11 JASMINKA ŠABIĆ
12 BEĆIR LAPENDIĆ
13 DILKA DŽAMBIĆ
14 IVO MARIĆ
15 SIMO GOSTIĆ
16 ALMIRA BEĆIROVIĆ
17 ZIJAD ŠADIĆ
18 NASIHA MEŠIĆ
19 NEŠED BAJREKTAREVIĆ
20 FETIJA IMAMOVIĆ
21 DŽEMILA VELAGIĆ
22 JUSUF BERIDAN
23 HANIFA KOŠPIĆ
24 RASIM SALKANOVIĆ
25 HASAN POLJIĆ
26 ZLATA MIŠIĆ
27 NUSRET BARČIĆ
28 BEGZADA IBRIŠIMOVIĆ
29 FIKRET MEHINOVIĆ
30 MUSTAFA JAŠAREVIĆ
31 NERMA VANTIĆ
32 NESIB MULALIĆ

01698 DEMOKRATSKA FRONTA

1 MAHIR MEŠALIĆ
2 SANDRA IMŠIROVIĆ
3 BORIS KREŠIĆ
4 ALEN MUJIĆ
5 ILMA HOROZIĆ
6 ROBERT JOVANOVIĆ
7 ADMIR HUKIĆ
8 EMINA MEŠIĆ
9 IRINA ZEJNILOVIĆ
10 SENAHID MUŠIĆ
11 AZRA JUSIĆ
12 MIRNES MODRIĆ
13 SABINA SKENDEROVIĆ
14 MEHMED ALIĆ
15 JASMIN ŠKAHIĆ
16 SANITA SMAJLOVIĆ MULAVDIĆ
17 DAMIR SMAJLOVIĆ
18 AMELA HALIDOVIĆ
19 ŠABAN HABIBOVIĆ
20 MUAMER REDŽIĆ
21 AMRA ĐAPO
22 FAHRUDIN MEŠANOVIĆ
23 MIRSADA BEGOVIĆ
24 IBRAHIM DAUTOVIĆ
25 AMER DŽINDO
26 SELMA HAJDARBEGOVIĆ
27 AZIZ MUJIĆ
28 JASMINA SEJDINOVIĆ
29 HUSNIJA ŽILIĆ
30 ELVIS DELIĆ
31 ARNELA FEJZIĆ

32 AHMED DELIĆ
33 BERINA PEŠTALIĆ
34 EDISA ALJIĆ
35 JASMIN OSMIĆ
36 AJLA RAMIĆ
37 ASIM BUJAKOVIĆ
38 AZRA BEŠIĆ

02401 HRVATSKO ZAJEDNIŠTVO HDZ 1990-HS BIH-HSP BIH

1 MARKO KOVAČEVIĆ
2 ANA MIŠKOVIĆ
3 DRAGAN PETROVIĆ
4 SNJEŽANA SEJDIĆ
5 NIKO PRANJIĆ

00008 SDP - SOCIJALDEMOKRATSKA PARTIJA BOSNE I HERCEGOVINE

1 DŽEVAD HADŽIĆ
2 AMILA HODŽIĆ
3 SLAĐAN ILIĆ
4 HUSEIN TOKIĆ
5 AZRA OKIĆ
6 SEAD GAZIBEGOVIĆ
7 ALEN KARIĆ
8 MIRELA MEMIĆ
9 VEDRANA PETROVIĆ
10 ŽARKO VUJOVIĆ
11 DINA BEGANOVIĆ-ŠEHIĆ
12 NISVET SEJDINOVIĆ
13 KRISTINA NURKANOVIĆ
14 SRĐAN KEROŠEVIĆ
15 INDIR DELIOMEROVIĆ
16 LEJLA ČOLO
17 KENAN OMERDIĆ
18 AMELA KIŠIĆ
19 NUSRET MAMIĆ
20 JASMIN MUJIĆ
21 AMRA SELIMOVIĆ
22 FADIL MEHMEDOVIĆ
23 DŽENANA DELIBAŠIĆ
24 ADIS KOVČIĆ
25 AVDO BAJRAKTAREVIĆ
26 JASMINA BILALIĆ
27 ELVIR MAHMUZIĆ
28 ANA PEJIĆ
29 REFIK AVDIĆ
30 SUAD KULIĆ
31 MURISA USTAVDIĆ ŠADIĆ
32 ADNAN FEJZIĆ
33 JASMINKA OMEROVIĆ
34 NEDŽAD MUJČINOVIĆ
35 SPOMENKO KULIĆ
36 MERSIHA AZAPAGIĆ
37 HASAN HALILČEVIĆ
38 LEILA DRAGANOVIĆ
39 SAMER FAZLIĆ
40 HASAN HASANOVIĆ

01178 HSP DR. ANTE STARČEVIĆ BIH

1 PEJO RUŽIĆ

01718 НАРОДНИ ДЕМОКРАТСКИ ПОКРЕТ

1 АРНЕЛА БУКВИЋ

02368 СРПСКА ЛИСТА

1 МИЛАН ИЛИЋ
2 МИЛА ТАНИЋ
3 ТИХОМИР МИХАЈЛОВИЋ
4 БРАНКА БАЊАЦ
5 ПРЕДРАГ ЛАЗИЋ

00004 STRANKA ZA BOSNU I HERCEGOVINU

1 MIRNES GUŠIĆ
2 ĐUZADA IBRIŠIMOVIĆ
3 FUAD IMAMOVIĆ
4 ADMIR HRUSTANOVIĆ
5 NEJRA SMAJLOVIĆ
6 ZORAN JOVANOVIĆ
7 DRAGANA ŠARIĆ
8 SEAD ALIBAŠIĆ
9 MEDINA MEHIĆ
10 DINO NUKIĆ
11 SANELA HUSEJNOVIĆ
12 MEHMED BIKODUŠIĆ
13 HANKA ŠUVALIĆ
14 SEJFUDIN GAVRANOVIĆ
15 EMIR PEPIĆ
16 SELMA DEDIĆ
17 IBRAHIM JAHIĆ
18 AIDA AVDIĆ
19 SENAD BEĆIĆ
20 NERMIN LOJIĆ
21 NERMINA SERHATLIĆ
22 HASAN IMAMOVIĆ
23 SANELA ZLATAREVIĆ
24 ZAHID ZRNANOVIĆ
25 MEHO MUJANOVIĆ
26 MERIMA DŽAFIĆ
27 ASIDIN ĆOSIĆKIĆ
28 HENRIJETA KADIĆ
29 MERSAD RAMIĆ
30 MURADIF KALESIĆ
31 DANIJELA VASILJEVIĆ
32 ĆAZIM MEŠIĆ
33 DŽANA NUKIĆ
34 MEHMED DŽIHANOVIĆ
35 ENES HASANBAŠIĆ
36 SEVLETA KABIL
37 MUHAREM AHMETOVIĆ
38 NUSRETA OMEROVIĆ
39 DAMIR IBRAĐIĆ
40 EDIN ŠEHIĆ

00521 HRVATSKA DEMOKRATSKA UNIJA BIH

1 IVICA PETROVIĆ

00001 BPS-SEFER HALILOVIĆ

1 MIRZA SAKIĆ
2 EDISA TRUMIĆ
3 RAŠID VILDIĆ
4 ARIF IMAMOVIĆ
5 LJILJANA HODŽIĆ
6 SERGIJE MARKOVIĆ
7 EDIN BEŠIĆ
8 RUSMIRA HASIĆ
9 MERIMA BRKIĆ
10 MUHAMED MAZALOVIĆ
11 MEDIHA KARIĆ
12 KEMAL SKOPLJAK
13 INDIRA KUDUZOVIĆ
14 ARNES AVDIĆ
15 BOŽO PERKIĆ
16 ELVEDINA JUNUZOVIĆ
17 SEAD H HRUSTIĆ
18 SEIDA HALILAGIĆ
19 AMIR ŽIVČIĆ
20 ALIJA HALILOVIĆ
21 SANELA SARAJLIĆ
22 ADEL SALIHOVIĆ
23 MERIMA MUTAPČIĆ
24 TARIK SULJKANOVIĆ
25 ADEM DERVIŠEVIĆ
26 LEJLA BOŠNJIĆ
27 NEDIM BEGANOVIĆ
28 ALMEDINA HODŽIĆ
29 KADRO IBRAKIĆ
30 AGO KOVAČEVIĆ
31 AMRA ŠABIĆ
32 BAJRO DIZDAREVIĆ
33 EMINA HODŽIĆ
34 ZIJAD KAPETANOVIĆ
35 ELIS MUJAKIĆ
36 AMIRA NURIĆ
37 DAMIR INKIĆ
38 AZRA ISIĆ
39 SENAHID DŽEBIĆ
40 NERMIN HASANOVIĆ

02399 NEZAVISNI BLOK I PRVA STRANKA

1 ADMIR ČAVALIĆ
2 AMRA BRATOVČIĆ
3 ZAIM BEŠIĆ
4 SABINA ĐULIĆ
5 EDIN DŽAMBIĆ
6 MIRZA HODŽIĆ
7 MUNEVERA RAHMANOVIĆ-HRBAT
8 SEAD HOTOVIĆ
9 MAIDA SEJDIĆ
10 HARIZ MAHMUTOVIĆ
11 MUBINA BAŠIĆ
12 ALIJA IBRIŠEVIĆ
13 AMRA ALIĆ
14 ESMER BURGIĆ
15 ARMIN IBRAHIMOVIĆ
16 IRMA VEHABOVIĆ
17 SANEL KORLATOVIĆ
18 MELIKA BOJIĆ
19 VEDAD HASANOVIĆ
20 ASMIR ŠESTAN
21 SANELA HALILOVIĆ
22 HUSNIJA HALILOVIĆ
23 ELVIRA NUKIĆ
24 NEDŽIB OMEROVIĆ
25 SUAD GUTIĆ
26 ANELA FAZLIĆ
27 ADNAN SALKANOVIĆ
28 AJKA MUJIĆ
29 DENIS MAHMUTOVIĆ
30 SENAD IKANOVIĆ
31 MEJRA MUJIĆ
32 ĆAZIM BRKIĆ
33 AMRA ŽIGIĆ
34 NERMINKA ZIETHMANN
35 DAMIR BAĆIĆ

02328 NEZAVISNA BOSANSKOHERCEGOVAČKA LISTA

1 ANTO MARKOVIĆ
2 VEHIDA FAZLIĆ
3 EDIS MEŠIĆ
4 HAJRUDIN KOZAREVIĆ
5 MARIJANA MARKOVIĆ
6 SRĐAN JANJIĆ
7 HAZIM JUSUFOVIĆ
8 BAHIRA MEŠIĆ
9 ALMIRA BEGANOVIĆ
10 FADIL MUSIĆ
11 EMINA MUŠIĆ
12 ANEL IBELJIĆ
13 HASMIRA MALIĆ
14 MILIVOJE MILIĆ
15 DAMIR MEHMEDOVIĆ
16 AZRA OMERAGIĆ
17 HAMZALIJA HAMIDOVIĆ
18 ROMANA JELIĆ
19 ARMIN HATIBOVIĆ
20 SAMED SMAJLOVIĆ
21 MARINELA ANDRIJEVIĆ
22 OSMAN HAMZIĆ
23 AMELA BEŠIĆ
24 FIKRET SULJKANOVIĆ
25 HARUN HODŽIĆ
26 SABINA JUSIĆ
27 MUHAMED GUŠIĆ
28 SNEŽANA SELIMOVIĆ
29 NIHAD SLANJANKIĆ
30 ZIKRET KUDIĆ
31 ELVEDINA ISIĆ
32 IZET BUKVAREVIĆ
33 AMELA AHMETOVIĆ
34 SAKIB NIŠIĆ
35 SAMIR HALILČEVIĆ
36 ANFISA MURATOVIĆ
37 BAJRO ĐULOVIĆ
38 AMELISA PRTLJAGOVIĆ
39 MIRHAD BOŠNJAKOVIĆ
40 ADNAN IMAMOVIĆ

01728 LIBERALNA STRANKA LS BIH

1 SELMA DŽANKIĆ
2 KENAN AVDIĆ

204 SKUPŠTINE KANTONA U FEDERACIJI BIH KANTON 4 / СКУПШТИНЕ КАНТОНА У ФЕДЕРАЦИЈИ БИХ КАНТОН 4

02382 HDZ BIH,HSS,HKDU BIH,HSP-HNS,HSP DR AS BIH,HDU BIH,HSS SR

1 IVO TADIĆ
2 VEDRANA DUGONJIĆ
3 PERO MAMIĆ
4 ANDREJ KAJIĆ
5 SANDRA KOMŠO
6 JOSIP DUJMOVIĆ
7 DAMIR JUKIĆ
8 MARINA PENAVA
9 GORDANA ĆURIĆ
10 ANTO MATIĆ
11 EMA PETROVIĆ
12 IVICA PENIĆ
13 SLAVICA ANDRIĆ ŠAJINOVIĆ
14 GORAN TOKIĆ
15 KRISTIJAN ŽEPAČKIĆ
16 KRISTINA SINANOVIĆ
17 DARIO KRAJINA
18 DARJANA GRGIĆ
19 IVO MAJSTOROVIĆ
20 IGOR ŠIMIĆ
21 MARINA JORGIĆ
22 DRAGAN JANKO
23 SUZANA JONJIĆ
24 GORAN TADIĆ
25 BORIS SOVIĆ
26 ANA KATIĆ DUVNJAK
27 ERNEST ZAKUŠEK
28 ILIJANA GAVRAN-RADOJEVIĆ
29 ZORAN LUČIĆ
30 IVO SUVALA
31 PAVA MARTINOVIĆ
32 GORAN JURIĆ
33 MARIJA JOZIĆ
34 ROBERT BOŠNJAK
35 ANTONIO ŠIMUNOVIĆ
36 DRAGANA JURIĆ
37 VEDRAN LOVRIĆ
38 JOZEFINA GRGIĆ
39 NIKOLA DADIĆ

02373 A-SDA ZA EVROPSKU BIH

1 RAMO ISAK
2 AMRA JUPIĆ
3 DARIO PEKIĆ
4 FAHIR SOLO
5 NUDŽEJMA KOVAČEVIĆ
6 MIRALEM MEHANOVIĆ
7 AHMET TURČINOVIĆ
8 INDIRA MAHMIĆ
9 ANISA MIOČ
10 IBRO SMAJLOVIĆ
11 DŽENITA BEGIĆ
12 MENSUD KELEŠTURA
13 SALDINA KRUŠKO
14 REDŽO SEFEROVIĆ
15 SULEJMAN SPAHIĆ
16 HAVA SCHARPF
17 ENES IMAMOVIĆ
18 SENIJA BUREKOVIĆ
19 AMIR ŠARANOVIĆ
20 EMIR GAĐUN
21 ASMIRA ČAHTAREVIĆ
22 EDIN MAHMUTOVIĆ
23 ARNELA RIDŽAL
24 AMER MUŠINBEGOVIĆ
25 DŽEMKO TABUČIJA
26 NERMINA BAŠIĆ
27 NUSRET JUSIĆ
28 ELVISA GRAŠAREVIĆ
29 DENIJEL ZUBANOVIĆ
30 KASIM ALIĆ
31 AZRA HASIĆ
32 EDIS JAŠARSPAHIĆ
33 MIRZA HODŽIĆ
34 MELDIN KAVAZ
35 DEJAN NIKOLIĆ
36 ADNELA MUJANOVIĆ
37 MUAMER KARALIĆ
38 ANELA DELIĆ
39 AMEL OSMANČEVIĆ
40 KAZAFER ALIČIĆ

01276 KOMUNISTIČKA PARTIJA

1 JAKUB MULIĆ

02402 LDS ZA BOLJITAK

1 HARIS SELIMOVIĆ
2 DŽENANA VELIĆ
3 DRAGANA MILKOVIĆ
4 SALIH LEPIĆ
5 ADEL KICIĆ
6 SABAHETA BJELIĆ
7 SELMA MEHMEDIĆ
8 LEJLA HASAGIĆ

00877 NAŠA STRANKA

1 SANJA RENIĆ
2 MIRZA FERHAT
3 MELIHA SALČINOVIĆ
4 JASMINA NEIMARLIJA
5 ELVIR ROŽAJAC
6 NAIDA OMERDIĆ
7 BEHIJA KULOVIĆ
8 NEĐAD AHMIĆ
9 ALAN HANDŽIĆ
10 AMILA BEGANOVIĆ
11 ALMIR ĆOSIĆKIĆ
12 ZINAIDA ZEČEVIĆ
13 KENAN ĆUROVAC
14 BERINA KARIĆ
15 ARNELA ŠABANOVIĆ
16 EMIR BILALOVIĆ
17 MARCELA RAVLIJA
18 MIRZA MAMELEDŽIJA
19 SELMA TIHAK
20 AMELA HODŽIĆ
21 ADI PAŠIĆ
22 SANDRA PLANINČIĆ
23 ZLATAN DIZDAREVIĆ
24 SANJA ROKIĆ
25 AKIF SMAJLOVIĆ
26 VEDRAN TERZIĆ
27 MIRSADA IMAMOVIĆ
28 MIRNES KARDAŠ
29 SAFETA KAVAZ
30 SUZANA PAŠIĆ
31 DŽAN GRADAŠČEVIĆ
32 SANJA AKRAPOVIĆ
33 AMIR HALILOVIĆ
34 ILMA AHMIĆ

00036 BOSS - BOSANSKA STRANKA-MIRNES AJANOVIĆ

1 AVDO ISMIĆ
2 ZEHDINA ISMIĆ
3 EKREM TUTNJIĆ
4 SENIJA BAŠIĆ

01182 SBB-FAHRUDIN RADONČIĆ

1 ISMET SARAJLIĆ
2 MELDINA UGARAK
3 ERMIN ĆEHIĆ
4 NUSRETA POROBIĆ
5 ZLATAN HADŽIĆ
6 ABDULAH DELIBAŠIĆ
7 IRMA NALIĆ
8 FAHRUDIN BRKIĆ
9 NEJRA LATIĆ KERMO
10 ZIJAD ALAJBEGOVIĆ
11 FIKRETA PRNJAVORAC
12 ELMIR VIŠĆA
13 AMRA MUŠIĆ
14 SANDY SMAJIĆ
15 HUSEIN KAMBER
16 DANIJELA PULJIĆ
17 FIKRET SALČINOVIĆ
18 LEJLA KAMENJAŠ
19 ADMIR KOVAČ
20 JUG POLJAC
21 SAFIJA KRVAVAC
22 RASIM DELJKIĆ
23 DŽENANA BRKIĆ-ŠABIĆ
24 NEDIM FRLJAK
25 OMAR MEMIŠEVIĆ
26 EŠEFA KUNOVAC
27 FADIL KUBAT
28 NAIDA BUKVIĆ
29 MIRSAD PEHADŽIĆ
30 HARIS SULJIĆ
31 MERSIHA HODŽIĆ
32 ADNAN BUREKOVIĆ
33 SABINA ĆORHASANOVIĆ
34 SEMIN SALČINOVIĆ
35 HUSEIN ĐONLAGIĆ
36 DALIDA SKENDER
37 ZIKRET OSMANČEVIĆ
38 SANDRA MINKEK
39 MUNEVER PARIĆ
40 SUAD HARAČIĆ

02325 SMS - SAVEZ MLADIH SNAGA

1 SANJIN TIRIĆ

02321 POKRET DEMOKRATSKE AKCIJE PDA

1 KEMAL ŠIŠIĆ
2 MIRZETA SINANOVIĆ
3 NEDŽAD ARTUKOVIĆ
4 ŠEFIK ŠEPER
5 JASNA KEPIĆ
6 MIRSAD BEĆIĆ
7 KENAN KEVRIĆ
8 AJLA KAPLAN
9 EMA MARINKOVIĆ
10 HAJRUDIN KAFEDŽIĆ
11 ERMINA SIKIRA
12 KENAN ZIMERI
13 ERMINA HRKIĆ
14 ARNEL ALIĆ
15 EVELIN BITIĆ
16 MINELA RAMIĆ
17 MEFAIL ČAJLAKOVIĆ
18 LEJLA VEHABOVIĆ
19 ĐULAGA HAMIDIĆ
20 ADO MURATOVIĆ
21 AMINA LOPO
22 DARKO MIRKOVIĆ
23 SEJDA BEĆIRHODŽIĆ
24 AJDIN MUHIĆ
25 ERNES ĆOSTOVIĆ
26 AIDA KUBURA
27 ERMIN HASANOVIĆ
28 NUDŽEJMA SIVAC
29 HIKMET MERDIĆ
30 AMIR HAĆIMIĆ
31 RASEMA MERDIĆ
32 KENAN ĆIZMIĆ
33 AJLA PAČARIZ
34 SALKO BJELOPOLJAK
35 MIRSAD SIVAC
36 MIRNESA IBRAHIMAGIĆ
37 ALDIN HUSKANOVIĆ
38 MARA BISIĆ
39 MUJO ČAGO
40 NERMINA BEGIĆ

00090 SDA - STRANKA DEMOKRATSKE AKCIJE

1 HIMZO SMAJIĆ
2 SELVEDINA SARAJLIĆ-SPAHIĆ
3 RAMO PIVIĆ
4 SEJAD ZAIMOVIĆ
5 EMIRA DRNDA-ČIČEKLIĆ
6 FAHRUDIN ČOLAKOVIĆ
7 JASMIN DUVNJAK
8 MIRELA MATEŠA BUKVA
9 AMIRA HADŽIĆ
10 ĆAZIM HUSKIĆ
11 ALMA KAMENJAŠ
12 VEDAD JUSIĆ
13 ENESA PIRO-BEDAKOVIĆ
14 ELDIN HOZIĆ
15 MIRNES BAŠIĆ
16 EMINA TOPALOVIĆ-ĆOBO
17 KEMAL MUŠINBEGOVIĆ
18 HANA AHMETSPAHIĆ
19 FARUK HODŽIĆ
20 MIRNES BURKIĆ
21 EMINA HUSEINAGIĆ
22 AMIR ISMIĆ
23 ALMA HARAČIĆ
24 ALIJA TOKMIĆ
25 MUSTAFA TUTMIĆ
26 EMINA JUSIĆ
27 ADIS BEKRIĆ
28 DINKA MURATOVIĆ
29 MALIK EJUBOVIĆ
30 AMAR NUHAN
31 AJLA ČIŠIJA
32 MUAMER ŠKALJO
33 UMIHANA KRLIČEVIĆ OMEROVIĆ
34 SEAD BOLIĆ
35 EMIR DŽAFIĆ
36 EDINA KARAHASANOVIĆ
37 DŽEMIL ZUBAČA
38 ERNA DOGLOD
39 IZET BABIĆ
40 SAMIR BAJRIĆ

00513 STRANKA PENZIONERA/UMIROVLJENIKA BIH

1 EDNAN DRLJEVIĆ
2 SELVEDINA ULJIĆ
3 MIRALEM HADŽO
4 HADŽIRA DRAČO
5 IZET FEJZOVIĆ
6 SABRIJA MEHANOVIĆ
7 DUŠAN VUKOJEVIĆ
8 HUSEJIN MEHULJIĆ
9 AZRA ŠIŠIĆ
10 MUNEVER MEHIČIĆ
11 SUADA HODŽIĆ
12 MUSTAFA TRAKIĆ
13 ZEHRA SPAHIĆ
14 DRAGO LONČAR
15 MIRKO LUKIĆ
16 STOJNA MLAĐENOVA
17 KASIM SKULIĆ
18 SENADA BEGOVIĆ
19 JASMIN GORALIJA
20 HAMID BEGOVAC
21 MILKA ŠLJIVO
22 SINAN ROŠA
23 FATIMA MAHMUTAGIĆ
24 HAŠKO MUJIĆ
25 MUSTAFA SMAJIĆ
26 MUNEVERA DŽULIMAN
27 AZIZ SOFTIĆ
28 HAJRIJA SARAČEVIĆ
29 MUHAMED MAHOVAC
30 ESAD KONJIČANIN
31 MUNEVERA KESEROVIĆ
32 IBRAHIM VUKOVIĆ
33 DUBRAVKA AKVIĆ
34 MUSTAFA MUŠIĆ
35 MUNIR ISAKOVIĆ
36 ZLATKA ZAJIMOVIĆ
37 MEHMEDALIJA BUZALJKO
38 VASVIJA IMAMOVIĆ
39 ADMIR BALIĆ
40 ŽELJKO IVANOVIĆ

02317 NAROD I PRAVDA

1 KATARINA ŠTRBAC
2 IRSAD MAHMUTOVIĆ
3 NURA KULALIĆ

01698 DEMOKRATSKA FRONTA

1 EDIN ARNAUT
2 VLASTA KALAS
3 SEDMEDIN AMIDIĆ
4 VESNA DAULDŽI
5 AMIR GALIJAŠEVIĆ
6 NEVZET MENZILOVIĆ
7 BRANKICA HODŽIĆ
8 SEAD KRATINA
9 NIHADA VIŠĆA
10 FADIL KADRIĆ
11 LEJLA IMAMOVIĆ-JAMAKOVIĆ
12 ANTON IVEŠIĆ
13 MAIDA GRIZOVIĆ
14 DARKO MRKALJEVIĆ
15 ARMIN AVDIBEGOVIĆ
16 MAJA PETROVIĆ
17 MOMČILO STIJAČIĆ
18 ALDINA HADŽIĆ
19 ALOJZIJ DERLING
20 KEMAL AHMETSPAHIĆ
21 REJHANA NUMANOVIĆ
22 SABAHUDIN SALKANOVIĆ
23 ARMINA FEJZOVIĆ
24 JUSUF KULOVIĆ
25 FUAD MUHIĆ
26 MIRHA HASEČIĆ-MEHMEDAGIĆ
27 JASMIN SOFTIĆ

28 VILDANA KOVAČEVIĆ
29 AZUR BJEDIĆ
30 KALMIR BAJRAMOVIĆ
31 AMELA MEŠIĆ
32 ABDULAH AJNADŽIĆ
33 ZIBA HASANBAŠIĆ
34 ARNES KURTOVIĆ
35 ZIKRET KASAPOVIĆ
36 DŽENANA BERBEROVIĆ-PEHLIVANOVIĆ
37 SENAD ŠTETA
38 EMINA REDŽIĆ
39 ADNAN BEGANOVIĆ
40 EŠREF ČAMDŽIĆ

00008 SDP - SOCIJALDEMOKRATSKA PARTIJA BOSNE I HERCEGOVINE

1 JASMINKO KAPIĆ
2 MAIDA TANOVIĆ
3 MLADEN SIMIĆ
4 VEDRAN KASER
5 BRANKA TROGRLIĆ
6 RIFAT DELIĆ
7 ENES PILJUG
8 ARMINA BEĆIĆ
9 SAMRA LIMO
10 ADIN BEGIĆ
11 DIJANA RAHIĆ
12 AMIR HALILOVIĆ
13 AIDA MAHOVAC
14 AMIL BULJUBAŠIĆ
15 SUAD SKOPLJAK
16 SAMRA SIVAC
17 FIRUZ GALIJAŠEVIĆ
18 DŽENAIDA SUBAŠIĆ
19 IGOR ŠIMŠIĆ
20 KEMAL MEHINAGIĆ
21 MUBERA FATIĆ
22 FILIP JONJIĆ
23 EMIRA BEGANOVIĆ
24 SPAHO BRADARIĆ
25 MUHAMED BALIĆ
26 SNJEŽANA LAKIĆ
27 NERMIN DELJKIĆ
28 ALMA NUMIĆ
29 SAMIR PURIĆ
30 SAFET FETINCI
31 GALINA FRANCEVNA GULJEVIĆ
32 SEAD BRLJEVAC
33 BENISA MEŠIĆ
34 IDHAM KRUŠKO
35 EMHAR KAHRIĆ
36 SAMRA ŠABIĆ
37 TARIK JUSUPOVIĆ
38 VILDANA STANIŠIĆ
39 ARMIN ZELENTUROVIĆ
40 MURIS BEGAGIĆ

02403 NEZAVISNI BLOK,SNAGA CENTRA,HS BIH I PRVA STRANKA

1 NUSRET IMAMOVIĆ
2 MERSIJA KASUMOVIĆ
3 AMER AHMIĆ
4 OMER ŠKALJO
5 AMELA GRANIĆ
6 ASMIR ČIZMO
7 VINKO MARIĆ
8 JASMIRA OMERBAŠIĆ
9 AIDA SALČINOVIĆ
10 ELVIR STARČEVIĆ
11 JASMINA RAMIĆ
12 EDHEM FEJZIĆ
13 ALISA MUŠIJA-VIŠČA
14 ŠERIF PLANČIĆ
15 SEID ZIMIĆ
16 HERMINA HERCO BILAJAC
17 NERMIN ŠLJIVO
18 ADNA SARAJLIĆ
19 KENAN UZUNOVIĆ
20 DENAN PAŠALIĆ
21 VILDIANA VALENTIĆ
22 ANHEL KOLUH
23 ELMA KREHMIĆ
24 ADMIR TATAR
25 ŠEFIK NOVALIĆ
26 AMINA EFENDIĆ SKOPLJAK
27 ARNES JUSIĆ
28 MIA BEGIĆ
29 SEDIN GARANOVIĆ
30 JASMIN HUSEJNOVIĆ
31 SABAHETA MALUHIĆ-BAJTAREVIĆ
32 ANES HERCEGOVAC
33 MUAMERA DUDIĆ
34 DŽENAN BAŠIĆ
35 MIRZA ČAUŠEVIĆ
36 LAMIJA IBRANOVIĆ-BJELOŠEVIĆ
37 FAHIR VAJZOVIĆ
38 SABINA DELIĆ
39 ENES BOJIĆ
40 EMIR KURSPAHIĆ

02391 HRVATSKO ZAJEDNIŠTVO HDZ 1990-HSP BIH

1 ZDENKO KOLAK
2 ANAMARIJA JOZIĆ
3 ILIJA SINANOVIĆ
4 DANIJEL ZEC
5 NATAŠA GIGOVIĆ
6 PETAR JOZIĆ
7 IVANA JOZIĆ
8 SLAVEN ČALIĆ
9 ŽELJKA ZAMBONI
10 ŠTEFKO GRBAVAC
11 ANDREA JOZIĆ
12 BORISLAV ČALIĆ
13 SENADA BURO
14 DRAGO ANIĆ
15 PERO MAJSTOROVIĆ
16 SLAĐANA MARKOVIĆ

01718 НАРОДНИ ДЕМОКРАТСКИ ПОКРЕТ

1 АХМЕТ ФРЉАК

02368 СРПСКА ЛИСТА

1 МИЛИВОЈЕ СТАНИМИРОВИЋ
2 ЈЕЛИЦА ЖИВАНОВИЋ
3 МИЛОШ ЂУРЂИЋ

00004 STRANKA ZA BOSNU I HERCEGOVINU

1 SLOBODANKA OMEROVIĆ
2 HAŠAN HANDŽIĆ
3 REŠAD MERDIĆ
4 AZRA HADŽIĆ
5 SAMIR KARAHASANOVIĆ
6 INDIRA MUJKANOVIĆ
7 HARIS MUJANOVIĆ
8 ISMET DEDIĆ
9 FIKRETA HASIČEVIĆ
10 HAJRUDIN ALIĆ
11 ALMEDINA DEMIR
12 RUSMIR AGIĆ
13 ASIMA ĐUHERIĆ
14 MIDHAT BEŠIREVIĆ
15 MIFTAR LIČINA
16 SEJADA VEJSIĆ
17 SEDIN SPAHIĆ
18 MILICA ALIĆ
19 AMIR ALIČIĆ
20 MEHDI DŽANKO
21 ALMINA MUŠIĆ
22 JUSO OMERAŠEVIĆ
23 DERVIŠA KADRIĆ
24 AZEM BAŠIĆ
25 SABIT BEŠIĆ
26 SVJETLANA KADRIĆ
27 SEJAD PAŠIĆ
28 LEJLA TURSIĆ
29 MEMNUN GOGA
30 RAMIZ IBRIĆ
31 SELMA HADŽAN
32 DŽEVAD GAZIBARA
33 ALMEDINA DELIĆ
34 DŽEVAD MUKIĆ
35 NIHAD BLIZNOVIĆ
36 NERMINA KOVAČEVIĆ
37 JUNUZ GANIĆ
38 MAJA BARBIĆ

00001 BPS-SEFER HALILOVIĆ

1 MEHMED RAHMANOVIĆ
2 RUŽA VLAJKOVIĆ
3 SENAD TRAKO
4 SAFETA ALIBEGIĆ
5 ALBIN ĆATIĆ
6 ANIDA DRAGUNIĆ
7 HUSNIJA MERDIĆ
8 NERMIN KOTORIĆ
9 ALMA RAHMANOVIĆ
10 AMIN HASANSPAHIĆ
11 ZLATKA DŽEBIĆ
12 FERHAD ALIĆ
13 MERSIDA BARUČIJA
14 ERMIN BEĆIĆ
15 ARMIN TRNČIĆ
16 AZRA SOKOLOVIĆ
17 EKREM MAHMUTOVIĆ
18 EMINA BRKA
19 MIRSAD ŠABANOVIĆ
20 ZIJAD KULOVIĆ
21 SAMIRA KRIJEŠTARAC
22 MIRSAD HATIBOVIĆ
23 DŽENANA ČAMDŽIĆ
24 ADNAN GADŽUN
25 HAJRUDIN ŠOGOLJ
26 NERMANA KANTIĆ
27 MURID RAMIĆ
28 SABINA ALIĆ
29 ARMIN ALIHODŽIĆ
30 JUSUF RAMIĆ
31 VILDANA KAHVEDŽIĆ
32 DEJAN BJELANOVIĆ
33 NIHADA ĆORBO
34 DINO SELIMOVIĆ
35 ZORAN PERIĆ
36 ILMA ŠEĆO
37 ZAHID HALILOVIĆ
38 LAMIJA BAJRAMOVIĆ
39 NEDŽMIJA HAMZIĆ
40 SAMIR BEGIĆ

02328 NEZAVISNA BOSANSKOHERCEGOVAČKA LISTA

1 NAIDA DELIBAŠIĆ
2 IVAN PETROVIĆ
3 FARUK ČOSIĆ
4 GORAN JERKIĆ
5 ILDA ALIČKOVIĆ
6 NIJAZ STRUKAR
7 AYLA KUTLAY
8 SEDIN ĆERIMAGIĆ
9 SEMIRA HUSKIĆ
10 MUAMER ČIČAK
11 MERJEM SABLJAKOVIĆ
12 MERHIM DELIBAŠIĆ
13 KRISTINA ĐUDARIĆ
14 ADISA IBRAKOVIĆ
15 OSMAN JAGANJAC
16 BRANKA JURIĆ
17 HAJRUDIN HALAČ
18 LAMIJA DIVOŠ
19 ISMIR SAČAK
20 HIDRET MUJKIĆ
21 DELILA MERDIĆ
22 EKREM SALIHOVIĆ
23 SIFA HERDEN
24 ALMA HADŽIĆ
25 DARKO SIMIĆ

01728 LIBERALNA STRANKA LS BIH

1 NADA JELIĆ
2 ALEM RIDŽIĆ

205 SKUPŠTINE KANTONA U FEDERACIJI BIH KANTON 5 / СКУПШТИНЕ КАНТОНА У ФЕДЕРАЦИЈИ БИХ КАНТОН 5

02373 A-SDA ZA EVROPSKU BIH

1 HAJDAR DRLJO
2 EDINA GUŠO
3 IBRAHIM KOMARICA
4 JASMINKA LALIČIĆ
5 MUSTAFA ADŽEM
6 DRAGANA JAGODIĆ
7 AVDO MIRVIĆ
8 MUHAMED HEĆO
9 LARISA DUČIĆ
10 ELDIN ZORLAK
11 NERMINA KORJENIĆ
12 SAUD MAREVAC
13 MINELA BUJAK
14 NEDIM KAMENICA
15 ADMIR OBUĆA
16 HERMINA GLUŠČEVIĆ
17 MUAMER SULJIĆ
18 SANELA HASOVIĆ
19 ANES DRUGOVIĆ
20 ALEN BAJROVIĆ
21 DALILA MIRVIĆ
22 AMAR ČAKAL
23 MERIMA ĐULANČIĆ
24 DŽENAN BEĆIĆ
25 ALDIN KORJENIĆ
26 MELISA TURULJA
27 ELDIN ADILOVIĆ
28 EMINA BUJAK
29 BENAMIR UGLJEŠA
30 ELDIN HUSOVIĆ

00877 NAŠA STRANKA

1 NENO ZUKO
2 ALDIJANA SMAILHODŽIĆ
3 EMIR BAŠČELIJA
4 FAHRIJA BAJRAMI
5 NUSRET DŽANKOVIĆ
6 AMERA PIRIJA
7 MOAMER EFENDIĆ
8 ADNAN KLEMPIĆ
9 AIDA ADŽOVIĆ-KADRIĆ
10 MUNIB KAZAGIĆ
11 DIJANA PLEH
12 EMIR ZUKO
13 NEJLA VRANA ŽIVOJEVIĆ
14 DINO HADŽIĆ
15 ANEL ČOLO
16 MERIMA ALIMANOVIĆ
17 FERID SIRBUBALO
18 VESNA STOJSIĆ
19 IBRAHIM DELIĆ
20 MAHIR KADRIĆ
21 ENISA KUNOVAC
22 ELDIN IMAMOVIĆ
23 EMINA MASLAN
24 ENVER DUČIĆ
25 RAMIZ DRAGOLJ
26 ARMELA PUHALO
27 DUŠAN VUKAŠINOVIĆ
28 MELIHA TATARIN

00036 BOSS - BOSANSKA STRANKA-MIRNES AJANOVIĆ

1 ELVIR RAŠIDOVIĆ

01182 SBB-FAHRUDIN RADONČIĆ

1 MURADIF KANLIĆ
2 ARMINA MARIĆ
3 NIHAD GABELA
4 MEHO MAŠALA
5 JASMINA KUSTURICA
6 JADRANKO MULIĆ
7 RAZIJA RAHMAN
8 MUHIDIN RAŠČIĆ
9 AIDA BEZDROB
10 DŽEVAD BEKRIJA
11 DANIRA ĆELJO
12 VAHID SIPOVIĆ
13 ENISA DŽEBO
14 HUSEIN BIJEDIĆ
15 NIRHAN ČENGIĆ
16 VLADANKA KOMLENOVIĆ
17 NEDIM ĐOZO
18 ZEHRA SELAK
19 IRFAD BABIĆ
20 ANES BEGOVIĆ
21 AMRA ČEBO
22 ADIL MUJAGIĆ
23 ADMIRA MEŠIĆ
24 SELIM KARKELJA
25 SUVAD POTURAK
26 MUNEVERA LIGATA
27 SENAD KOVAČEVIĆ
28 ŠEJLA ĆULOV
29 DENIS KULOVIĆ

02325 SMS - SAVEZ MLADIH SNAGA

1 MEVLUDIN DOLO

00090 SDA - STRANKA DEMOKRATSKE AKCIJE

1 AIDA OBUĆA
2 MIRSAD ŽUGA
3 NIJAZ MUSIĆ
4 ALMA DELIZAIMOVIĆ
5 NEDIM PRŠEŠ
6 ADIS AGOVIĆ
7 AIDA CRNČALO
8 RAMIZ RIDŽAL
9 DŽENITA SPAHOVIĆ
10 MUSTAFA KURTOVIĆ
11 VERNESA HUBANIĆ
12 KENAN KANLIĆ
13 ELMA TURULJA
14 EMIR DRECA
15 ENIZ HALILOVIĆ
16 AMINA ŽIGO
17 EKREM KARAUZOVIĆ
18 AHMEDINA HODO
19 NEDIM KUNOVAC
20 MAJDA OMEROVIĆ
21 HADISA MEŠIĆ-KAMENICA
22 DŽEMO ĆAVRK
23 EMINA MAŠIĆ
24 ŠEMSO FERHATOVIĆ
25 SALEM KUNOVAC
26 ELVEDINA KADRIĆ
27 KEMAL HALILOVIĆ
28 ALDIJANA DRAKOVAC
29 MUSTAFA GEČA
30 FARUK PAŠOVIĆ

02317 NAROD I PRAVDA

1 DELILA KLOVO KAJIĆ
2 DAMIR ČELJO
3 ANELA ČAKAL UŠANOVIĆ
4 AHMET HADŽIAHMETOVIĆ
5 MERSIHA PECIKOZA

01698 DEMOKRATSKA FRONTA

1 EDITA VELIĆ
2 MESUD KUMRO
3 GORDANA ŠAPČANIN
4 AIDA SIRBUBALO
5 ENES DŽEMIDŽIĆ
6 ALMIR KUDUZ
7 SULJO ĐOGO
8 MUHAMED DUČIĆ
9 MUNEVERA LALIČIĆ
10 ELDIN NEVESINJAC
11 DEMIRA TOPUZ
12 AGNES AJANOVIĆ
13 ZERINA MALOKOS
14 MIRSAD TATARIN
15 DŽEVAD ZORLAK
16 EMINA DUČIĆ
17 REMZO BEZDROB
18 SUDBA DOSTOVIĆ
19 SINIŠA OBRADOVIĆ
20 MIRSAD KAROVIĆ
21 OLIVERA TOMIĆ
22 SEAD HOŠO
23 DŽEHVA SALISPAHIĆ
24 ELVIR KUJOVIĆ
25 SMAIL JAMAKOVIĆ
26 NIZAMA HERAK
27 NAZIF BOGDANIĆ

00008 SDP - SOCIJALDEMOKRATSKA PARTIJA BOSNE I HERCEGOVINE

1 EMIR FRAŠTO
2 VESNA NEMEC-KLISURA
3 SUAD DOŠLO
4 ERNEST IMAMOVIĆ
5 BELKISA VEHABOVIĆ
6 MUAMER PEZO
7 EMIR OBARČANIN
8 INDIRA IMŠIROVIĆ
9 AIDA ŽIVOJEVIĆ
10 ESAD HURIĆ
11 VAHIDA DŽANANOVIĆ
12 DRAGOMIR BILIĆ
13 SUVADA UGLJEŠA
14 ALMAS ODŽAKOVIĆ
15 SAKIB ISANOVIĆ
16 ALDIJANA BAVČIĆ
17 MERIS DRAGOLJ
18 AZRA HERENDA
19 ALMIR MRŠO
20 NERMIN HADŽIMEŠIĆ
21 SABAHETA BJELJANIN
22 ELVEDIN ĆATO
23 MEDIHA AHMETSPAHIĆ
24 ISMIR DŽAFEROVIĆ
25 AJDIN MAŠIĆ
26 HASENA MUŠOVIĆ
27 MIRNES ĆUTUK
28 IRMA TOPUZ
29 RAŠID HRELJA
30 BEGO MAŠALA

02400 GORAŽDANSKA PRIČA

1 NERMINA KAMENICA
2 EDIM FEJZIĆ
3 DINO RAHMAN
4 NIZAMA RIŠLJANIN
5 DAMIR SUBAŠIĆ
6 ZLATKO KULJUH
7 LEILA HASOVIĆ
8 MURADIF ČIMPO
9 ELDINA DEVIĆ
10 SEJAD TATARIN
11 JELENA BABIĆ
12 NERMIN DELIĆ
13 JOVANA BRATIĆ
14 ZAIM KANLIĆ
15 NUSRET RADMILOVIĆ
16 SAMRA KURTOVIĆ
17 NERIM BOROVINA
18 DŽENANA MUHIĆ
19 ELVIS BEĆIRSPAHIĆ
20 MUHAREM RAMOVIĆ
21 MEDINA SINANOVIĆ
22 ALEN HEDO
23 ADELA MIRVIĆ
24 ALMIN GARAPLIJA
25 RAŠID MUHOVIĆ
26 AMINA ŠEHOVIĆ
27 ELDIN KAMENICA
28 LEJLA BEZDROB
29 ALEN ŽUGA
30 BELMIN ĐOGO

01718 НАРОДНИ ДЕМОКРАТСКИ ПОКРЕТ

1 БЛАГОЈЕ ШАРАЦ
2 ОЛГА ГАВРИЛОВИЋ
3 ЊЕГОШ ВРЕЋО

02368 СРПСКА ЛИСТА

1 ДРАГОМИР КОВАЧ
2 ВЕСНА МАРИЋ
3 ДОБРИСЛАВ ДРОЦА
4 РАДМИЛА БАРАЦ
5 ДРАГИША ТАНАСКОВИЋ
6 ЈЕЛА МАНДИЋ
7 ВЕЛИМИР НЕШКОВИЋ
8 ДРАГАН ШАРОВИЋ

00004 STRANKA ZA BOSNU I HERCEGOVINU

1 DAMIR ŽUGA
2 ANERA ZAGRLJAČA
3 SENAD ČELJO
4 NIRZAMA DŽEMIDŽIĆ
5 MIRZA BUKALO
6 ENISA RAMIĆ
7 AMEL BEGOVIĆ
8 EMIR PRŠEŠ
9 AMINA MURATSPAHIĆ
10 SEDIN HADŽIMUSIĆ
11 AMILA ISAKOVIĆ
12 MEHMED ŽIVOJEVIĆ
13 ALDIJANA ŽIVOJEVIĆ
14 EDHEM KAMENICA
15 AZIR ZULOVIĆ
16 ELVEDINA TUTIĆ
17 EDŽEVIT HRELJA
18 SAMIRA AŠČIĆ
19 ARMIN HALILOVIĆ
20 SUVAD KOVAČ
21 HEDIJA KAZAGIĆ
22 MUNEVER HERAK
23 ANELA ŽUGA
24 HIMZO ĆUROVAC
25 RUŽDIJA MUJAGIĆ
26 AMINA RAMOVIĆ
27 KENAN HALILOVIĆ
28 SENADA AVDAGIĆ

00001 BPS-SEFER HALILOVIĆ

1 JASMIN SADIKOVIĆ
2 ZANIRA BARDAK
3 SEMIR PLEH
4 MEDINA SALISPAHIĆ
5 MIDHAT HODŽIĆ
6 EDVIN DŽAMBEGOVIĆ
7 SENADA MEDOŠEVIĆ
8 NEDŽAD GAZAP
9 MINKA TANJO
10 DŽEMAIL ŽUGA
11 ERNA MEHIĆ
12 ADIS PLEH
13 AIDA RESIĆ
14 ELVEDIN HRELJA
15 ŠEJLA MEHIĆ
16 AMIR TURČALO
17 MEHO UŠANOVIĆ

02399 NEZAVISNI BLOK I PRVA STRANKA

1 ALMIR RAŠIDOVIĆ
2 SENADA GABELA
3 JASMIN HAZNADAR
4 EDIN BIČO
5 AZEMINA HODŽIĆ
6 ASIM RADELJAŠ
7 AMEL BARIMAC
8 MELISA FEHRATOVIĆ
9 MILICA DRAKULA
10 MENSAD ARNAUT
11 MELISA OPUTAR
12 MUHAMED HADŽIĆ
13 ELMA BAHTOVIĆ
14 EDIS SPAHOVIĆ
15 EMIR ŠALO
16 ARMELA HODŽIĆ
17 MURIS ŠAIN
18 VASVIJA HARLAČ
19 ADMIR BUKVA
20 DAMIR KULELIJA
21 AZRA KORJENIĆ
22 EMRAH ŠOŠO
23 ISMIRA KOLENDA
24 ADNAN EFENDIĆ
25 REŠAD SIJERČIĆ
26 ALMINA KOVAČEVIĆ
27 EMIR VRAŽALICA
28 EMINA HODO

02328 NEZAVISNA BOSANSKOHERCEGOVAČKA LISTA

1 MUHAMED RAMOVIĆ
2 EMINA MUJAGIĆ
3 ŠEFIK BUKALO
4 ŠEMSO MUSLIĆ
5 ELDINA KRAŠIĆ
6 SINAN LIGATA
7 MUAMER STOVRAG
8 ALMA MUJEZINOVIĆ
9 ALMEDINA MIRVIĆ
10 NERMIN MAŠALA
11 DŽENANA BUKIĆ
12 ALEN ŽIGA
13 EDISA PERJAN
14 ALEN HODO
15 AHMED MURATSPAHIĆ
16 SELMA HUBJER
17 SAFET GUŠO
18 LEJLA AGANSPAHIĆ

19 DEJAN PETROVIĆ
20 DŽENAN ALIHODŽIĆ
21 ILDA SMAJOVIĆ
22 EDIN KORDA
23 NAIDA HUBANIĆ
24 EDIN TANJO
25 ADNAN HURIĆ
26 IRMA POLUTAK
27 SEAD RADMILOVIĆ
28 AMILA MEDOŠEVIĆ
29 DŽEMAL OMANOVIĆ
30 ESAD KANLIĆ

01728 LIBERALNA STRANKA LS BIH

1 RASIM MUJAGIĆ
2 DALIBORKA MILOVIĆ
3 VELEMIR TANOVIĆ
4 ELDINA ZIRAK
5 MIRSAD DIZDAR
6 SABIRA BEŠLIJA
7 KEMAL PEŠTEK
8 NEDIM KRNDŽIJA
9 SAMRA OMERBEGOVIĆ
10 NUDŽEIM DŽIHANIĆ
11 ADELA ČELJO
12 AMER DEDOVIĆ
13 ADISA FORTO
14 AHMED IMAMOVIĆ
15 ARMIN OBUĆA

16 NERMINA MOCO
17 ELVIR GECA
18 ADELA JAMAKOVIĆ
19 NIHAD FEHRATOVIĆ
20 NEDELJKO MOJOVIĆ
21 DENISA KOLAKOVIĆ
22 HARIS ĆULOV
23 SAMRA SPAHOVIĆ
24 MAHIR IMAMOVIĆ
25 MIRNES SALIHOVIĆ
26 ADNA ALIHODŽIĆ
27 MEVLUDIN ČELJO
28 UMA IKOVIĆ
29 TARIK ČELJO
30 ERMIN PJANO

206 SKUPŠTINE KANTONA U FEDERACIJI BIH KANTON 6 / СКУПШТИНЕ КАНТОНА У ФЕДЕРАЦИЈИ БИХ КАНТОН 6

02382 HDZ BIH,HSS,HKDU BIH,HSP-HNS,HSP DR AS BIH,HDU BIH,HSS SR

1 ILIJA NAKIĆ
2 ZDENKA DŽAMBAS
3 JOSIP KVASINA
4 SUZANA KRIŠTO
5 MARKO SARAF
6 DAJANA MAROS
7 DRAŽEN MATIŠIĆ
8 ANTO LOZANČIĆ
9 ANTONIJA MILIČEVIĆ
10 ZDENKO ANTUNOVIĆ
11 VLATKA LUKIĆ
12 MARIJO BOŠNJAK-MATIĆ
13 RUŽICA ELEZ
14 BORIS BILIĆ
15 DEJAN ŠTEKIĆ
16 SUZANA BARIĆ
17 BRANKO STANIĆ
18 IVANA SMOLJO
19 TADIJA ŠUGIĆ
20 IGOR VRLJIĆ
21 KLAUDIJA KULIŠ
22 OLIVIJA VUKOJA-BRADARA
23 DRAGANA LUJANOVIĆ
24 IVO ČAKARIĆ
25 NIKO GRGANOVIĆ
26 LJILJANA PRANJKOVIĆ-KOVAČ
27 MLADEN ČELINA
28 ANA NOVAKOVIĆ
29 ANTO FRLJIĆ
30 MIROSLAV INJIĆ
31 LIDIJA KASALO
32 BOJAN PETROVIĆ
33 NIKOLINA BIKIĆ
34 JOSIP TOLO
35 IVAN SAJEVIĆ

02373 A-SDA ZA EVROPSKU BIH

1 AMINA BRKIĆ
2 NEDIM BRKIĆ
3 JASMINA SILAJDŽIJA
4 ADIS SALKANOVIĆ
5 ALIJA NASUP
6 AJDIN ŠARČEVIĆ
7 JASMINKA MAČKIĆ
8 AMINA BRKIĆ-HAJDAREVIĆ
9 ARMAN LJUTIĆ

01276 KOMUNISTIČKA PARTIJA

1 RUSMIR BEGOVIĆ

02402 LDS ZA BOLJITAK

1 ESAD HINDIĆ
2 JELKA FILIPOVIĆ
3 SELVEDIN BEGAN
4 BEHIJA HAJRIĆ
5 SAFET IDRIZBEGOVIĆ
6 ISMET HASKIĆ
7 AIDA KUNIĆ
8 JOSIP NUJIĆ
9 DŽENANA PETAK
10 ADAM MILER
11 SAĐIDA HADŽIĆ
12 NIHAD OMANOVIĆ
13 MIRELA UGARAK
14 ARMIN KEČO
15 NEVZUDIN PECO
16 ARIFA SELIMOVIĆ
17 ALMIR ZAHIROVIĆ
18 JASMINA JAŠAREVIĆ
19 HAJRUDIN DUVNJAK
20 AHMET ISLAMOVIĆ
21 ZLATA TARAHIJA

00036 BOSS - BOSANSKA STRANKA-MIRNES AJANOVIĆ

1 NAHID CRNICA

01182 SBB-FAHRUDIN RADONČIĆ

1 ALMIR ŠVAGO
2 EDINA HRUSTIĆ
3 ĐEMAL BILANOVIĆ
4 TARIK ŠEĆIĆ
5 MUBERA ĐURAKOVIĆ
6 MUJO NEŠUST
7 MUJO ZULUM
8 AMNA BAJRAMOVIĆ
9 NEFIJA MALKIĆ
10 SENAD ZAHIROVIĆ
11 NERMINA HAJDAREVIĆ
12 SAMIR ĆURIĆ
13 DIJANA HADŽIJUSUFOVIĆ
14 ARMIN KURBEGOVIĆ
15 RUSMIR MLINAREVIĆ
16 ALMASA BRKIĆ
17 IFET HALEP
18 ELVEDINA RUSTEMPAŠIĆ
19 MIRALEM ALETIĆ
20 ELDIN ĐIDIĆ
21 LEJLA HADŽIAVDIĆ-ZJAJO
22 SENAD BEJTIĆ
23 ERGINA ĐUROVIĆ
24 MURIS ABAZOVIĆ
25 ELVIR STRMONJA
26 AIDA ZOBIĆ
27 ŠEFIK PARIĆ
28 BERINA KRNJIĆ
29 EMIR ĐURANOVIĆ
30 RAMIZ KOPČIĆ
31 ZLATA KAPETAN
32 MIRNES ĆIZMIĆ
33 ALBINA KUKIĆ
34 SABAHUDIN PULJARGA
35 ELVEDIN KANAFIJA

02325 SMS - SAVEZ MLADIH SNAGA

1 ADEM NUHANOVIĆ

02321 POKRET DEMOKRATSKE AKCIJE PDA

1 ZAJIM DŽUZDANOVIĆ
2 ELMA DAUDBEGOVIĆ
3 NIKOLA SIMIĆ
4 MIRSAD KILIM
5 ALDINA JUSIĆ
6 MAHIR MAGLIĆ
7 HUSEIN HARAČIĆ
8 SENADINA SULJKANOVIĆ
9 NISVETA OPARDIJA
10 MIRZET KEŠTEN
11 JASMINKA ČIKOTIĆ
12 ŠUKRIJA DELIĆ
13 ZINETA HARAČIĆ
14 TARIK BRLJAK
15 EMIRA OMANOVIĆ
16 HARIS JUSIĆ

01699 PRVA STRANKA

1 MELIS KEMEN

02314 NEZAVISNI BLOK

1 ASMIR KARADŽA
2 AMINA KRNJIĆ
3 SALIH MEHIĆ
4 NEDŽAD HUSKIĆ
5 AJLA AGOVIĆ
6 MUHAMED HODŽIĆ
7 EDVIN GRANIĆ
8 AMRA MUKAČA
9 MERIMA ŽDRALOVIĆ
10 KASIM OSMANOVIĆ
11 NERMINA ZAHIROVIĆ
12 ERMIN DEDIĆ
13 LAMIJA ADŽEMOVIĆ
14 MIDHAT PURIĆ
15 ŠERIF HABIB

00090 SDA - STRANKA DEMOKRATSKE AKCIJE

1 TAHIR LENDO
2 MELISA MUSA ŠIJAK
3 AMIR ŠEĆIBOVIĆ
4 AMER MRAKO
5 NEDŽADA TOLJA
6 MUHAREM GRABUS
7 SEDŽAD MILANOVIĆ
8 IRMA ĆORBIĆ
9 ZIJADA SALIHAGIĆ
10 ELVEDIN MUŠANOVIĆ
11 ALDINA ĐULOVIĆ
12 NEDŽAD ORMAN
13 SUBHA AGIĆ-HABIB
14 ALAGA HODŽIĆ
15 AIDA OTUZBIR
16 INDIRA MEHIĆ-ČEJVAN
17 HARIS RUJANAC
18 VAHIDA SOFTIĆ
19 SAUDIN FEJZIĆ
20 IBRAHIM SALKICA
21 ŠEJLA VITEŠKIĆ
22 DENIS ZJAJO
23 EDINA BRKIĆ
24 ADIS MAŠIĆ
25 JASMIN HRNJIĆ
26 AMRA BATAK
27 MUJO TRAKO
28 MUBINA ŽUŽIĆ
29 FAHRUDIN MELIĆ
30 EMIR AŠČIĆ
31 ŠEFIKA BAJRIĆ
32 ADNAN ZOLOTA
33 ADMIRA DIZDAR
34 ADNAN BAŠIĆ
35 ALIJA FILAN

00513 STRANKA PENZIONERA/UMIROVLJENIKA BIH

1 NEDŽAD TOPČIĆ
2 MIRSADA KUHTA
3 MILAN FILIPOVIĆ
4 HEDINA MUSTAFIĆA
5 MEHMED KAHVEDŽIĆ
6 HAMDIJA HUBJAR
7 SLAVICA MERDŽIĆ
8 MUHAREM JEŠILOVIĆ
9 RAZIJA ŠTAVIČKI
10 VJEKOSLAV KUHTA
11 NAMIRA MULAIMOVIĆ
12 MLADEN-DRAGAN FORŠNARIĆ

01698 DEMOKRATSKA FRONTA

1 AMIR ORLOVIĆ
2 VILDANA KULIĆ
3 EDIN MAŠIĆ
4 ALMIR SEFER
5 BELMA HUSEINAGIĆ
6 RASIM ŽULJKO
7 EMIR PESKIĆ
8 ELMA BEHREM
9 ARMINA PROSJANOVIĆ
10 EDIM MELIĆ
11 EDINA FEJZI
12 ĐENAN IMAMOVIĆ
13 AMRA ŽULJKO
14 SEFIR KALBIĆ
15 BEHAIJA RAMIĆ
16 NERMINA HAJDAREVIĆ
17 KENAN CRNICA
18 SAMIRA AJANOVIĆ
19 ISMAIL TUPARA
20 NISVETA HASKIĆ
21 ALMA SIJAMIJA
22 REMZIJA KUTIĆ
23 FATIMA ĐURATBEGOVIĆ
24 AHMEDIN TRAKO
25 SEDŽAD BALIHODŽIĆ
26 SADETA ŠUTKOVIĆ
27 ENES HADŽIABDIĆ
28 MERSIHA HUREM
29 AMIR BUNJO

00008 SDP - SOCIJALDEMOKRATSKA PARTIJA BOSNE I HERCEGOVINE

1 SIFET MRKONJA
2 ŽELJKA BOŠNJAK
3 SENAD ŠELIMOVIĆ
4 ADMIR ŠKANDRO
5 LJUBINKA ATANASIJEVIĆ
6 EDIN GEKIĆ
7 BESIM BELEGIĆ
8 EDINA KURT
9 AMELA ZUKAN
10 ISMET ZULUM
11 AMIRA LATIFOVIĆ
12 ANTO KARATOVIĆ
13 ŠEJLA DŽANAN
14 AMER ČOLAK
15 AMEL MUJIĆ
16 IRHANA ČAJDIN
17 SANEL MUJIĆ
18 EDITA KOSOVAC
19 RUSMIR HRNJICA
20 MUSTAFA IMAMOVIĆ
21 ZORANA KUNOVAC
22 SLAVKO SIKIRIĆ
23 AMNA KARAMUSTAFIĆ
24 ELVIS IMOČANIN
25 ALIJA BEGIĆ
26 ALEMA RATKUŠIĆ
27 NEDIM ZLOTRG
28 DŽENITA PERENDA
29 KADRO SAŽIĆ
30 NIHAD JUNUZOVIĆ
31 ADMIRA ĆORBADŽIĆ
32 ADEM ALIBEGOVIĆ
33 MERSIHA MALIĆ
34 ESAD PATKOVIĆ
35 ADI GRIZIĆ

02395 HRVATSKI POKRET ZA SREDIŠNJU BOSNU HDZ1990-HSP-BIH-HSBIH

1 ANTO BILIĆ
2 BILJANA BLAŽ
3 VLADIMIR PERIĆ
4 DRAGO DŽAMBAS
5 DANIJELA LOVRIĆ
6 ZDRAVKO BATINIĆ
7 TOMISLAV RAJIĆ
8 BARBARA MARUŠIĆ
9 SONJA STOJAK
10 NENAD RAJIĆ
11 NEVENKA FARKAŠ
12 ZDENKO MILIČEVIĆ
13 ŽELJKA KRIŽANAC
14 MATO BARIŠIĆ
15 TONI MARIN
16 SUZANA BLAŽEVIĆ
17 SLAVEN KRALJEVIĆ
18 MANDA LADAN
19 IVICA BILIĆ
20 JOSIP BAŠKARAD
21 NATAŠA VUKADIN
22 JURO JURIŠIĆ
23 VIOLETA OROZ
24 MARINKO ILIJAŠEVIĆ
25 JOSIP RAJIĆ
26 BERNADICA PEKIĆ
27 BOJAN VIDOVIĆ
28 MIRJANA JELICA
29 JOZO DRLJO
30 DRAGAN BAJO
31 ANĐELKA TOPIĆ
32 IVAN MAROS
33 MILENA PAVLOVIĆ

01718 НАРОДНИ ДЕМОКРАТСКИ ПОКРЕТ

1 ЕДИНА БАКИЋ

02368 СРПСКА ЛИСТА

1 ВИНКА ДАМЈАНОВИЋ
2 ДУШАН НИШИЋ
3 САВА ГРАБЕЖ

00004 STRANKA ZA BOSNU I HERCEGOVINU

1 MUHAMED ĆOSIĆ
2 EMIRA SMAJLOVIĆ
3 SENAD DŽAJA
4 HUSMIR SMAJIĆ
5 RASEMA SEJDIĆ
6 MUSTAFA SOFTIĆ
7 AKIF DRINJAK
8 MANDA HAJDER
9 FATIMA PAŠIĆ
10 MUHAMED KARADŽA
11 MEDINA BEGAN
12 ĐULAGA KARIĆ
13 AMRA KLISURA
14 REDIF CRNAC
15 ADNAN ADILOVIĆ
16 LARISA PEJIĆ
17 ERMIN ČELENKA
18 HATIDŽA KARALIĆ
19 JUSO RIZVIĆ
20 HAZIM PIVOLIĆ
21 INELA HODŽIĆ
22 SULEJMAN ĆOSIĆ
23 ALMA SPAHIĆ
24 SALIM HABIB
25 ERVIN DERVIĆ
26 FATIMA KRPO
27 MUGDIM ŠUPIĆ
28 DŽENITA MEHIĆ
29 FARUK IMOČANIN
30 SAMIR ŠĆETIĆ
31 AIŠA HALIMOVIĆ
32 FAHRUDIN LONČAR
33 DŽEVADA TERZIĆ
34 SAFET HABIBOVIĆ
35 ALMIR ZUKA

02328 NEZAVISNA BOSANSKOHERCEGOVAČKA LISTA

1 SELVEDIN DERVIŠIĆ

01728 LIBERALNA STRANKA LS BIH

1 ALIJA KASUMOVIĆ
2 FADILA PANDŽIĆ

207 SKUPŠTINE KANTONA U FEDERACIJI BIH KANTON 7 / СКУПШТИНЕ КАНТОНА У ФЕДЕРАЦИЈИ БИХ КАНТОН 7

02360 VIDOJE MASLAĆ - NEOVISNI KANDIDAT

02382 HDZ BIH,HSS,HKDU BIH,HSP-HNS,HSP DR AS BIH,HDU BIH,HSS SR

1 NEVENKO HERCEG
2 IVA RAGUŽ
3 TOMISLAV MARTINOVIĆ
4 ZORA DUJMOVIĆ
5 ĐURO PRKAČIN
6 JULINETA JURIĆ
7 DAMIR DŽEBA
8 SLAVKO BILIĆ
9 VERA KONJEVOD
10 MILICA PEHAR
11 MARIJA BOŠKOVIĆ
12 ANDREA PEHAR
13 STANA BURIĆ
14 DEJAN KVESIĆ
15 IVAN FOFIĆ
16 MONIJA JARAK
17 DAMIR ANTUNOVIĆ
18 DANIELA ŠKEGRO
19 ROBERT JURKOVIĆ
20 IGOR LONČAR
21 ANDREA ŠUNJIĆ-BERNADIĆ
22 DANIEL BABIĆ
23 ANA GROZNICA
24 DANIJEL MARTINČIĆ
25 KAŽIMIR MILIĆEVIĆ
26 JELENA BULJUBAŠIĆ
27 HRVOJE ŠIMUNOVIĆ
28 DANIJELA JUKO
29 DALIBOR DRLJE
30 BORIS ORENČUK
31 MATEJA ILIĆ
32 DRAŽAN KREŠIĆ
33 ITA PANDŽA

01703 HRVATSKA NEZAVISNA LISTA

1 PERO LIVAJA

01276 KOMUNISTIČKA PARTIJA

1 MAJDIN ZAHIROVIĆ

02402 LDS ZA BOLJITAK

1 TONI ČUGELJ
2 ELMA DEDAJIĆ
3 AVDO ĆIŠIĆ
4 NERMIN MACANOVIĆ
5 MERIMA LULIĆ

00877 NAŠA STRANKA

1 MARINKO ŠANJE
2 AMNA POPOVAC
3 IRMA BARALIJA
4 TARIK TANOVIĆ
5 AMARA STUPAC
6 SLOBODAN RIKALO
7 KATICA OMANOVIĆ
8 REFIK ISLAMOVIĆ
9 ELDINA KOVAČIĆ
10 ADIS ĆORIĆ
11 HANA LETIĆ
12 ANES MACIĆ
13 BELMA BIJELONJA
14 ADMIR ZEKIĆ
15 SEID ĆUSTOVIĆ
16 AJLA OVČINA
17 ŠEFIK DURKIĆ
18 SELMA PAJO
19 ZLATKO RAŠLJANIN
20 ADNAN PANDUR
21 MANELA HINDIĆ
22 SEAD ELEZOVIĆ
23 ALMA MILAVIĆ
24 FEĐA FAJIĆ

00036 BOSS - BOSANSKA STRANKA-MIRNES AJANOVIĆ

1 MEHO EMINOVIĆ
2 DAJANA ĆOMOR
3 REFIK HELBET

01182 SBB-FAHRUDIN RADONČIĆ

1 OSMAN MACIĆ
2 NERMINA FRENJO
3 GORAN ĆURIĆ
4 NERMIN VRTIĆ
5 MINELA TURKIĆ
6 MESUD DŽAJIĆ
7 DŽEMAL BAŠIĆ
8 MINELA KRPO
9 LEJLA ĆATIĆ
10 ASMIR KAJAN
11 ŠEJLA MALOVIĆ
12 DŽEVAD BEHRAM
13 LEJLA BITANGA
14 KENAN MEMIĆ
15 MEHMED HERO
16 AMRA ĆORIĆ
17 ERMIN HONDO
18 MERIMA KUKRICA
19 ESAD KOVAČEVIĆ
20 SENID BALIĆ
21 ENIDA DŽAJIĆ
22 ALEM ŠLJIVO
23 ALDINA KARKELJA
24 RAŠID DŽAJIĆ
25 ALEKSANDAR PIKULA
26 NERMINA MEMIĆ
27 BERMIN SINANOVIĆ
28 DŽENANA CERO
29 SALIH MUSTAFIĆ
30 RANKO ŠMULJA
31 MIRELA SPAHALIĆ
32 ALEN SABLJIĆ
33 ZERINA MEZIT
34 ALIJA TIPURA
35 OMAR ĆORIĆ

02354 DINO MARIĆ - NEZAVISNI KANDIDAT

02325 SMS - SAVEZ MLADIH SNAGA

1 SENID MUŠANOVIĆ

02314 NEZAVISNI BLOK

1 ADIS ŠEHIĆ
2 LEONORA REDŽIĆ
3 SAMRA MASLEŠA
4 KASIM VAJZOVIĆ
5 NEĐAD MUJANOVIĆ
6 SELMA HUSIĆ
7 ARMIN DŽINO
8 ADMIR REPEŠA
9 LEJLA JAZVIN
10 LEJLA SALČIN
11 VELIDA KURTOVIĆ
12 SLAĐAN BRANKOVIĆ
13 ALMA BAJIĆ
14 SAMIR MUSTAFIĆ
15 AVDO PROHIĆ
16 ADISA GAŠTAN
17 MIRSAD MULIĆ
18 VAHIDA CRNALIĆ
19 ZIJO PUCE
20 ALDIN DŽAJIĆ
21 FERZADA COKOJA
22 AHMED KLEPO
23 AJLA ARNAUT
24 JUSUF ALIBEGOVIĆ
25 BELMIN MUŠINOVIĆ
26 JASMINA RADAKOV
27 DAMIR JAKIĆ
28 SUANA ABAZA
29 NIHAD BORIĆ
30 ELVIR KOVAČEVIĆ
31 ZEJNA VUK

02361 VELIMIR GLIBIĆ - NEOVISNI KANDIDAT

00090 SDA - STRANKA DEMOKRATSKE AKCIJE

1 ŠERIF ŠPAGO
2 IRMA MEMIDŽAN
3 AJDIN TELETOVIĆ
4 ELVEDIN GRCIĆ
5 ALISA HAJDAROVIĆ
6 EDIS DŽINO
7 AMIR ŠELO
8 MEJRIMA HASIĆ
9 ALMA BUDIM-HONDO
10 HARIS BALJIĆ
11 NERMANA BUBALO
12 AJMAN ŠOŠE
13 EDINA DURANOVIĆ
14 ESAD POBRIĆ
15 DŽAFER ALIĆ
16 ZEDINA ŠERO
17 ADNAN FALADŽIĆ
18 SADETA ZLOMUŽICA
19 NEDŽAD MAKSUMIĆ
20 EMIR MURATOVIĆ
21 EDNA DELALIĆ
22 SENAD SULJIĆ
23 AMNA ŠETKA
24 ALIJA ŠUNJE
25 ALIJA ĐULIĆ
26 HATIDŽA GOLOŠ
27 ISMAR RIBIĆ
28 ALMIRA BALJIĆ
29 RAŠID HADŽOVIĆ
30 SEDIN HONDO
31 AMRA SARIĆ
32 SINAN CRNOMEROVIĆ
33 SANELA KUKO
34 MIRSAD BREKALO
35 HARIS ŠABANOVIĆ

02396 HRVATSKO ZAJEDNIŠTVO HDZ 1990-HS HKDU-HRAST-HSP BIH

1 MARIJA BEŠKER
2 IVAN ODAK
3 ZORAN KREŠIĆ
4 ZDRAVKO ARAPOVIĆ
5 ANDREA RAGUŽ
6 MARIA MASLAĆ
7 IVAN KOVAČEVIĆ
8 VINKO KUKRIKA
9 MARA ANĐELIĆ
10 DRAGAN RAGUŽ
11 MARINA KOZARIĆ
12 BRANKO BURIĆ
13 LUCA BAJKUŠA
14 JOZO ZOVKO
15 MIROSLAV RAKO
16 ZDENKA KREŠIĆ
17 GABRIJEL MALEKINUŠIĆ
18 MARIJA HAJROVIĆ
19 IVO BAČIĆ
20 DARKO PRIMORAC
21 MARIJANA MARKOTIĆ
22 SLAVKO DŽIDIĆ
23 MARTINA BREKALO
24 SREĆKO OBERAN
25 MARINKO MARIĆ
26 MARIJA RAŠIĆ
27 ALEN HRSTIĆ
28 LEONARDA KORDIĆ
29 MATO GLAVINIĆ
30 STANKO ĆURČIĆ
31 NEVENKA MAZUL
32 MILE ANDRIĆ
33 ŽELJKA ŽIVKOVIĆ

01705 HRVATSKA REPUBLIKANSKA STRANKA

1 SLAVEN RAGUŽ
2 IVANA ĆUBELA
3 MARKO TOKIĆ
4 MIRKO VASILJ
5 VESNA ŠUNJIĆ
6 PETAR KOLAKUŠIĆ
7 MARTINA SOPTA
8 DANIEL BUKOVAC
9 ŽELJKA PEZER
10 RADOSLAV DODIG
11 MARIJA PAVKOVIĆ
12 IVAN KOLOBARIĆ
13 DANICA BULIĆ
14 DANIJEL REZIĆ
15 DARKO ANĐELIĆ
16 MARIJANA BUBALO
17 DARIO MARKOVIĆ
18 MARIJA TURUDIĆ

02317 NAROD I PRAVDA

1 NIHADA OBRADOVIĆ
2 ARMIN KARABEG
3 ZAJKO ĆORBADŽIĆ

01698 DEMOKRATSKA FRONTA

1 BRANIMIR JUKIĆ
2 SELMA DRLJEVIĆ
3 ANESA MEŠIĆ
4 MAHMUT TRĆALO
5 ARMIN KOVAČEVIĆ
6 MIRZA ĐOGIĆ
7 TARIK ĆENIĆ
8 ZEHRA NEZIRIĆ
9 SABINA BRKAN
10 HARIS NAZDRAIĆ
11 ANESA ĆOSIĆ
12 DANIJEL PUVAČA
13 ZEHRA ĆUSTOVIĆ BILOŠ
14 SENAD RAMADANOVIĆ
15 DŽENAN DURAKOVIĆ
16 ERNA ŠKORO
17 AHMO HALILOVIĆ
18 MIRJANA DURONJIĆ
19 ANER KRUŠKONJA
20 SAŠA BILOŠ
21 AIDA ĆAMPARA
22 JASMIN MEŠIĆ
23 RAZIJA ŠEMŠIĆ
24 NEDŽAD MEHMEDOVIĆ
25 FEĐA TERZIĆ
26 MAJDA GUSIĆ
27 ALDIN ZUKIĆ
28 DŽENITA HABIBIJA
29 EDIN SEJDOVIĆ
30 SABAHUDIN ČILIĆ
31 SNJEŽANA TULE

00008 SDP - SOCIJALDEMOKRATSKA PARTIJA BOSNE I HERCEGOVINE

1 ANER ŽULJEVIĆ
2 VESNA SARADŽIĆ
3 ISMET LULIĆ
4 IFETA ĆESIR-ŠKORO
5 MARIJO ŠIMOVIĆ
6 EDIN ZAGORČIĆ
7 EKREM ALIĆ
8 SELMA JAKUPOVIĆ
9 AMRA LEPARA KOZIĆ
10 DEMIR MAHMUTĆEHAJIĆ
11 DINKA PAŠIĆ
12 OMER MANOV
13 VILDANA SJEKIRICA
14 BORIVOJE LONČAR
15 MLADEN ĆAVAR
16 SANELA MUHIBIĆ
17 MILJAN RUPAR
18 MAIDA GALEŠIĆ
19 DRAGI ŽUJO
20 NIKOLA MILOŠEVIĆ
21 VAHIDA PIPIĆ
22 ZIJAD ŠETKA
23 ALMA DEDIĆ
24 ALEN DOKO
25 SEDIN BUDIM
26 SADINA ŠUKMAN
27 MUSTAFA KURTIĆ
28 VALERIJA DELALIĆ
29 NEDŽAD MERDAN
30 BERNARD KALINIĆ
31 NERMA TUCAKOVIĆ
32 PERO MATIĆ
33 AMRA SUBAŠIĆ
34 LUKA RAGUŽ

02072 GRAĐANSKI SAVEZ

1 HATA BEBANIĆ
2 NAFIS RUSTIĆ
3 SAMED ĆOSIĆ
4 NINA PINTUL
5 MEHMEDALIJAS ĐONKO
6 SADAT ČAJDIN
7 AMIR ĆEHIĆ
8 NERMANA MARIĆ
9 MURTEFEKA ZUKANOVIĆ
10 MILENKO MATKOVIĆ
11 SEMIRA SLOBODA MARIĆ
12 ILHAN FEJZIĆ
13 ŠAĆIRA ĆEHIĆ
14 NURKO MARIĆ
15 FARUK SULTANIĆ
16 DRAGANA MUČIBABIĆ
17 MUJO VRCE
18 ALMISA GOLOŠ
19 TEO KAJIĆ
20 HAKIJA ĆATIĆ
21 ELDINA PUCE
22 EMIR TUCAKOVIĆ
23 DŽENITA HASIĆ
24 SMAJO BARALIJA
25 NEZIR DELALIĆ
26 LEJLA ČAJDIN
27 FIKRET LJEVO
28 SELMA OMEROVIĆ
29 SEHIJA ĆOSIĆ
30 EDIN JAZVIN
31 VAHIDA IBRULJ
32 ĐENANA GOLOŠ

01718 НАРОДНИ ДЕМОКРАТСКИ ПОКРЕТ

1 ДАНИЦА МИХИЋ

02355 ŽELJKO PERIĆ - NEOVISNI KANDIDAT

02368 СРПСКА ЛИСТА

1 РАДИСЛАВ ТУБИЋ
2 СОЊА ЖАРКОВИЋ
3 ПЕТАР СРЕДАНОВИЋ
4 ДУШАН ГОЛО
5 СТАНКА СОЛДО
6 ДРАГОЉУБ СУБОТИЋ
7 БРАТИСЛАВКА МИХИЋ
8 АЛЕКСАНДАР БОШКОВИЋ
9 МЛАДЕНКА ГОЛО
10 ПРЕДРАГ ДАБИЋ
11 САНДРА СИМИЋ
12 СТЕВО ПУТИЦА
13 МИЉАНА ЧОЛОВИЋ
14 НЕДЕЉКО ЂОГО
15 ДАНКО ПЈАЦА
16 АЛЕКСАНДРА ИГЊАТИЋ
17 ЈОВАН ВУЛИЋ
18 БОЈАНА АНЂЕЛОПОЉ
19 СРЂАН ЂОРЛУКА
20 ДАНИЛО МАНДЕГАЊА
21 ДРАГАНА БРКАН
22 НЕБОЈША БУЛУТ
23 СУЗАНА ЈЕРЕМИЋ
24 ЖЕЉКО ШАКОТА
25 МИРКО ГАТАЛО
26 ВЛАДАНА ЂЕВРИЗ
27 ГОРАН РАДОВИЋ

00004 STRANKA ZA BOSNU I HERCEGOVINU

1 ĆAMIL RAMIĆ
2 DRAGICA SUŠA
3 HIMZO MUHIBIĆ
4 DŽENADIN PODRUM
5 MERSIHA MACIĆ-ĆILIĆ
6 ADIS MEMIĆ
7 ZORAN KRTOLICA
8 ENESA KRPO
9 ENELA KRNJIĆ
10 ELDIN ZUHRIĆ
11 ANISA PECO
12 MIRSAD DŽAJIĆ
13 NAILA POBRIĆ
14 ADMIR BALAVAC
15 SAFET MEŠIĆ
16 ŠEJLA TOPUZ
17 ZUHDIJA AHMETOVIĆ
18 ELMA MARIĆ
19 HUSO MORIĆ
20 SEAD MAHINIĆ
21 LEJLA BEGLEROVIĆ
22 VAHID MUJKIĆ
23 NERMANA ĆOLIĆ
24 OSMAN TIBO
25 NENAD MILAVIĆ
26 ALISA NOVALIĆ
27 FAHRUDIN KAJAN
28 ENIDA BILANOVIĆ
29 AMAR BEŠIĆ
30 AJDIN BUBALO
31 AZRA PAJIĆ
32 AZUR ĆOMOR
33 MEDINA GLAVOVIĆ
34 AMER BURIĆ
35 MUHAMED LAPO

00001 BPS-SEFER HALILOVIĆ

1 ADNAN VELAGIĆ
2 MAJA MARIĆ
3 JASMIN KAZAZIĆ
4 ALMA ARNAUT
5 ADNAN DŽUMHUR
6 ALMEDINA HUSIĆ
7 REDŽIB BOLOBAN
8 MIRSAD GUTOŠIĆ
9 ELMA SALIHOVIĆ
10 ADNAN JUSUPOVIĆ
11 SABIHA PERVIZ
12 ELVEDIN ŠUNJE
13 AMRA DUMPOR
14 IBRAHIM TURAK
15 ALEM MEMIĆ
16 MELISA RAVNJAK
17 EDIN DREŽNJAK
18 ELMA MUJAK
19 ADIS BREKALO
20 DINO LEPARA
21 ALMEDINA ŠEHIĆ
22 MIRSAD KORMAN
23 AMRA ŠUNJE
24 NAIM BEŠIĆ
25 ADI KAPIDŽIĆ
26 ALMIRA MEMIĆ
27 JASMIN ARNAUT
28 HANIFA HERO
29 ISMET BOLOBAN
30 IBRAHIM MARIĆ
31 SANELA BAHTIJAR
32 ANEL DOKARA
33 SAUDINA MEHREMIĆ
34 NERMIN HODŽIĆ
35 KENAN HUSEINSPAHIĆ

02328 NEZAVISNA BOSANSKOHERCEGOVAČKA LISTA

1 DARIJO VUJIČEVIĆ

01728 LIBERALNA STRANKA LS BIH

1 JURE BAŠIĆ
2 MELIHA ELEZOVIĆ

208 SKUPŠTINE KANTONA U FEDERACIJI BIH KANTON 8 / СКУПШТИНЕ КАНТОНА У ФЕДЕРАЦИЈИ БИХ КАНТОН 8

00502 NARODNA STRANKA RADOM ZA BOLJITAK

1 MLADEN IVANKOVIĆ-LIJANOVIĆ
2 VINKA BOKŠIĆ
3 SLOBODAN TOMIĆ
4 NENAD SLAVIĆ
5 MARTINA ČUTURA
6 VLADO RAŠIĆ
7 IVAN BOJKA
8 ZDENKA SLIŠKOVIĆ
9 BLAGICA SLIŠKOVIĆ
10 JOZO VUČIĆ

01270 HSS STJEPANA RADIĆA

1 IVAN GRANIĆ

01276 KOMUNISTIČKA PARTIJA

1 MATEA LEKO

00028 DNZ BIH - KRAJIŠKA STRANKA

1 MARINKO VUKOJA

02325 SMS - SAVEZ MLADIH SNAGA

1 STJEPAN MUSA

00882 STRANKA DEMOKRATSKE AKTIVNOSTI A-SDA

1 DAMIR IVANKOVIĆ

00734 HRVATSKA STRANKA PRAVA BOSNE I HERCEGOVINE - HNS

1 ZRINKO ČUVALO
2 IVANA MIKULIĆ-GADŽIĆ
3 BRANKO ĆORLUKA
4 DRAŽAN BUHAČ
5 LJERKA MUCIĆ
6 TONKO IVANKOVIĆ
7 IVAN LONČAR
8 DRAŽENKA BEVANDA
9 ŽELJKA KOROMAN PAVIĆ
10 LJUBO ŠIRIĆ
11 ANDREA ALILOVIĆ
12 IVICA MILIĆEVIĆ
13 IVA MARIĆ
14 ŽELJKO ŠKROBO
15 STANKO ČOLAK
16 ADRIANA LEKO
17 DRAGAN LOZO
18 MILA GRIZELJ
19 JAKOV BEGIĆ
20 JOZO DŽAJIĆ
21 DIJANA ČUVALO
22 JURE BARAĆ
23 MIRJANA PEZER
24 MISLAV RAMLJAK

00017 HRVATSKA STRANKA PRAVA BIH

1 ZVONKO JURIŠIĆ
2 DIJANA PRIMORAC
3 MARKO PINJUH
4 JOSIP GRBEŠIĆ
5 MARINA BOKŠIĆ
6 JOSIP NENADIĆ
7 ZDRAVKO BAKULA
8 MATEA GALIĆ
9 IVONA ŠIMIĆ
10 PETAR ŽULJ
11 IVANKA TOPIĆ
12 STANKO ĆUŽIĆ
13 ZDRAVKA PERKO
14 IVAN BANDIĆ
15 IVAN SPAJIĆ
16 DIJANA PETRIC
17 IVAN PETROVIĆ

01699 PRVA STRANKA

1 ANTONIJA LUBURIĆ

02314 NEZAVISNI BLOK

1 LJUBO JUKIĆ

02390 HDZ BIH,HKDU BIH

1 ZDENKO ĆOSIĆ
2 IVANA BARIŠIĆ
3 IVAN LEKO
4 ZDRAVKO BEŠLIĆ
5 KLAUDIJA SKOKO
6 TONI KRALJEVIĆ
7 DAMIR JURIŠIĆ
8 RUŽICA MIKULIĆ
9 ŽANA MILIČEVIĆ
10 TOMISLAV MANDIĆ
11 IVANA ZRIMŠEK ŠARAVANJA
12 IVAN JELČIĆ
13 MARIJA ILIČIĆ
14 STJEPAN VLAŠIĆ
15 IVO SESAR
16 RUŽICA GALIĆ
17 STIPE BEŠLIĆ
18 JELENA HRKAĆ
19 MILAN ŠEVO
20 TOMISLAV PEJIĆ
21 TANJA GRBEŠIĆ
22 MARKO RADIĆ
23 MARIJA KIKAŠ
24 RAJKO GRBEŠIĆ
25 IVAN DAMJANOVIĆ

02376 HSP DR. ANTE STARČEVIĆ BIH HRVATSKA DEMOKRATSKA UNIJA BIH

1 MARIJA LOVRIĆ
2 IVO NUIĆ
3 LJILJANA PIRIĆ
4 FLORIJAN LEKO
5 JOSIP PINJUH
6 MARIJA ĆEŠKIĆ
7 ROBERT BEŠLIĆ
8 KRISTIJAN CRNJAC
9 ŽELJKA ŠEGO
10 KREŠIMIR MILAS
11 DANIJELA PINJUH
12 DENIS TOMAS
13 MARIJA BEGIĆ
14 ANTE ĆUŽIĆ
15 BLAGO MUSA
16 DRAGANA TOLIĆ
17 ZVONIMIR JUKIĆ
18 MARIJANA TOPIĆ
19 FRANO GRBEŠA
20 ROMEO NAKIĆ
21 MARIJA PAVLOVIĆ
22 MARKO MANDIĆ
23 IVANA MUSA
24 MARKO SESAR
25 BRANKO GRBAVAC
26 ANĐELA SOLDO
27 TOMISLAV KOLOBARIĆ
28 IVANA ŠEGO

01705 HRVATSKA REPUBLIKANSKA STRANKA

1 DARKO KVESIĆ
2 ANTONIJA BANOŽIĆ
3 PERO LJUBIĆ
4 IVAN PUŠIĆ
5 KLAUDIJA KARAMATIĆ
6 ANTE PRALAS
7 IGOR SLIŠKOVIĆ
8 VEDRANA VUKOJEVIĆ
9 MILICA ĆORIĆ
10 MIRKO JELIĆ
11 ANA VUKOJA
12 PREDRAG PEŠORDA
13 IVONA MARINČIĆ
14 TOMISLAV MARKOTA
15 MARTIN MIKULIĆ
16 MAGDALENA TOMIĆ
17 MILAN PRSKALO
18 VESNA IVANKOVIĆ
19 CRISTIAN MUSA
20 DALIBOR RAVIĆ

01290 HRVATSKA SELJAČKA STRANKA - HSS

1 JOSIP ZELENIKA
2 INES MUCIĆ
3 IVAN LUKENDA
4 IVANA ĆAVAR
5 ANTE PAVKOVIĆ
6 MATEA PEJIĆ
7 LEON POLIĆ
8 BRANIMIR GALIĆ
9 IVANA ZADRO
10 TOMISLAV LASIĆ
11 IVA GALIĆ
12 DAMIR IVANKOVIĆ
13 KRISTINA GALIĆ
14 LUKA MIKULIĆ
15 JERKO MILAS
16 MARIJA IVANKOVIĆ
17 JOSIP KOLOBARIĆ
18 MONIKA MLINAREVIĆ
19 NIKOLA CRNJAC
20 MARKO CRNJAC

00008 SDP - SOCIJALDEMOKRATSKA PARTIJA BOSNE I HERCEGOVINE

1 IVAN HERCEG

02392 HRVATSKO ZAJEDNIŠTVO HDZ 1990-HS HKDU-HRAST-HNL

1 ANTE PAVLOVIĆ
2 MARIJA IVANKOVIĆ
3 DENI ĆORIĆ
4 TOMISLAV TOPIĆ
5 NIKOL VRANJKOVIĆ
6 DRAGAN REZIĆ
7 VELIMIR TOPIĆ
8 MARIJETA ALILOVIĆ
9 MARINA NUIĆ
10 ŽELJKO DRAGIĆEVIĆ
11 DRAGANA RAŠIĆ
12 DOBROSLAV BUKMIR
13 LUCIJA ZLOMISLIĆ
14 IVAN SABLJO
15 ROBERT MANDIĆ
16 SLAVICA GALIĆ
17 MARKO BAKULA
18 IVONA ANDRIJANIĆ
19 DANIEL LANDEKA
20 ZDRAVKO HERCEG
21 DANIELA MUCIĆ
22 PETAR BRZICA
23 RUŽICA SOLDO
24 STANKO REZIĆ

02328 NEZAVISNA BOSANSKOHERCEGOVAČKA LISTA

1 KREŠIMIR ZELJKO

01728 LIBERALNA STRANKA LS BIH

1 ANICA BAŠIĆ
2 KRISTIJAN KAJTAZI
3 SANDRA BAŠIĆ
4 ILIJA BAŠIĆ

209 SKUPŠTINE KANTONA U FEDERACIJI BIH KANTON 9 / СКУПШТИНЕ КАНТОНА У ФЕДЕРАЦИЈИ БИХ КАНТОН 9

01706 САВЕЗ ЗА НОВУ ПОЛИТИКУ

1 БОЈАНА МАНОЈЛОВИЋ

02382 HDZ BIH,HSS,HKDU BIH,HSP-HNS,HSP DR AS BIH,HDU BIH,HSS SR

1 DRAŽEN TRLIN
2 ANA RAŠO
3 ZDENKO MARKOVIĆ
4 ADRIJANA ZARINKOVIĆ
5 DRAGANA PRANJIĆ
6 IVON JERKOVIĆ
7 ELA KRAMAR
8 DANIJEL LJUBAS

9 VESNA ALAGIĆ
10 ZLATKO BODULUŠIĆ
11 DIJANA TOMIĆ
12 DANIJEL MILIĆEVIĆ
13 KRISTINA PUŠIĆ
14 STJEPAN POCRNJA
15 ZVONKO ČOLO
16 ANDREA KONJEVIĆ
17 VINKO POTOCKI
18 VALENTINA PRANJIĆ
19 ROMAN ŠIKIĆ
20 ANTONIO BOŠKOVIĆ
21 ANDREA MARJANOVIĆ
22 ANTONIO ILIĆ
23 ŽELJKA ERGELAŠEV
24 MIJO MILOS
25 ŽELJKO KAPELETI
26 ŽANA ČOLO
27 ZORAN HERCEG
28 ANA MARIĆ
29 DRAGO PERIĆ
30 DAVOR BARBIR
31 JELENA ČELAN KRISTAN
32 ALEN ŠLJIVO
33 MIRJANA SULJEVIĆ
34 ZVONKO ILJKIĆ

02359 EDIN BAŠČAUŠEVIĆ - NEZAVISNI KANDIDAT

00877 NAŠA STRANKA

1 DAMIR MARJANOVIĆ
2 VILDANA BEŠLIJA
3 EDIN FORTO
4 VIBOR HANDŽIĆ
5 NEIRA DIZDAREVIĆ
6 ELVIS VRETO
7 MARIO VUKASOVIĆ
8 SANDRA ZAIMOVIĆ
9 LEJLA BRČIĆ
10 FARIS ŠEHOVIĆ
11 JASMINA MRŠO
12 IBRAHIM OBHOĐAŠ
13 NEJLA JAHIĆ
14 ANES MAŠIĆ
15 ALEN GIRT
16 ADLA KUPUSOVIĆ
17 ADMIR BUKVA
18 SARA ARSLANAGIĆ
19 ISMAR NALIĆ
20 VEDRAN GREBO
21 AMINA ŽOLJIĆ-KUČUKALIĆ
22 HARUN JASIKA
23 SUMERA SMAILBEGOVIĆ
24 NEVIO BRUCK
25 PAVLE KRSTIĆ
26 NINA TIKVEŠA
27 ELMEDIN BRANKOVIĆ
28 MIRELA DŽEHVEROVIĆ
29 ARMIN HALILOVIĆ
30 VEDRAN JOVANČIĆ
31 BERINA FILIPOVIĆ-ALIBEGOVIĆ
32 VEDRAN POROPAT
33 AMIRA MRŠO
34 SUAD PITA
35 AJDIN MULAOSMANOVIĆ
36 EDINA ČOMOR
37 ASMIR MERDŽANOVIĆ
38 LEJLA KARDOVIĆ
39 AMAR BUNGUR
40 SAŠA VASIĆ

00036 BOSS - BOSANSKA STRANKA-MIRNES AJANOVIĆ

1 FUAD HUSIĆ
2 SANELA ŠLJIVO
3 RASIM SMAJIĆ
4 HARIS PLEHO
5 EDISA KANLIĆ
6 ELVIS HODŽIĆ
7 NERMIN BJELAK
8 MIRELA BAHTANOVIĆ
9 EMIRA DIVOVIĆ
10 FAHRUDIN TINJAK
11 AIDA SADAGIĆ
12 SAMIR VRANOVIĆ
13 MUNEVERA MUSIĆ
14 NEDIM DIZDAREVIĆ
15 EDIN PRUTINA
16 AMRA KAROVIĆ
17 ISMIR HEBIBOVIĆ
18 AIDA BEĆKOVIĆ
19 ELVIR ŠORLIJA
20 ADNAN PEZO
21 BEHKA KURTOVIĆ
22 ARMIN GREDIĆ
23 SANELA VALJEVČIĆ
24 ELMIR KURTIĆ
25 MUSTAFA JATIĆ
26 AMINA ČAJIĆ
27 MUHAMED DEMIROVIĆ
28 SAMIRA SUBAŠIĆ
29 DŽENAN SALISPAHIĆ
30 ALMIR ČORBO
31 ALMIRA PRŠEŠ-GRABOVAC
32 ALDIN GRADIŠIĆ
33 VESNA BALTIĆ
34 EDIN CERIĆ
35 TARIK MUTEVELIĆ
36 AMINA HODŽIĆ
37 NEDIM ĆUROVIĆ
38 NAIDA OMAHIĆ-SOFTIĆ
39 HARIS ASOTIĆ
40 ADIS KARIĆ

01989 USD BH UNIJA SOCIJALDEMOKRATA BH

1 DRAGO JURIĆ
2 EMINA HUSEINBEGOVIĆ
3 SALKO NIKŠIĆ
4 DENIS STOJNIĆ
5 ZADA VELIĆ
6 SRĐAN SRDIĆ
7 SEMINA DEDIĆ
8 ADMIR DEDOVIĆ
9 MERSIHA OHRANOVIĆ KARIĆ
10 BESIM SELMANI
11 ŠEJLA SOFOVIĆ
12 MIRSAD HASIĆ
13 ALISA TARČIN
14 MEHMEDALIJA OMANOVIĆ
15 SULEJMAN HADŽIAHMETOVIĆ
16 MEDINA FAKO
17 NEBOJŠA ĐULIĆ
18 AMINA OSMANOVIĆ
19 OMER HADŽIOMEROVIĆ
20 ARMIN BUBLIN
21 MELISA TUTUN
22 MIRZA ŠEĆIĆ
23 AZRA VATRENJAK
24 TAIB BUJAK
25 MELDIN MEMIŠEVIĆ
26 ELMA BEŠIREVIĆ
27 ALMIR PLOČO
28 MAIDA ŠIŠIĆ
29 RIJAD ALIHODŽIĆ
30 ALEN ŠALJIĆ
31 NINA GREBO
32 MUHAMED HASANOVIĆ
33 AZRA GADŽO
34 OMAR ČOMOR
35 AMRA ARIFOVIĆ
36 ZINETA KAHRIMAN
37 ADMIR HALILOVIĆ
38 FAZILA KALTAK
39 OLGICA LUKIĆ
40 ANEL ZUKAN

01182 SBB-FAHRUDIN RADONČIĆ

1 MIRVAD KURIĆ
2 JASNA DURAKOVIĆ
3 ZVONKO MARIĆ
4 DŽEVAD POTURAK
5 BILSENA ŠAHMAN
6 SAMIR ČAJIĆ
7 ADNAN HADŽIMURATOVIĆ
8 JASMINKA BERI
9 AMRA MATORUGA
10 MARIO NENADIĆ
11 AMELA DAUTBEGOVIĆ
12 SULEJMAN HALJEVAC
13 EMILIJA MARTINČEVIĆ
14 ZEJNIL BERILO
15 BEKIR ĐEDOVIĆ
16 FATIMA HADŽISMAJLOVIĆ-BOSILJČIĆ
17 ZLATAN ŠEHIĆ
18 MELISA ALIBAŠIĆ-HADŽIĆ
19 EDIN ROVČANIN
20 VEDRAN MULABDIĆ
21 BERINA MALANOVIĆ
22 HARIS MUJANOVIĆ
23 MIRZETA KAŠIĆ-LELO
24 ADNAN KALJANAC
25 AVDULAH KOVAČEVIĆ
26 SANELA DUMANJIĆ
27 HALID ŠKRIJELJ
28 SUANITA BANDA
29 KEMAL PRAMENKOVIĆ
30 ALMIR PAŠAGIĆ
31 FADILA BOŠNJAK
32 BESIM BUČAN
33 SELMA FILIPOVIĆ
34 MUHAMED KUKAN
35 IBRAHIM LIKA
36 AJSELA LAKOTA-ŽIGA
37 MIRZA RASTODER
38 AMELA HASANOVIĆ
39 EMIR KADRIĆ
40 IFETA ISOVIĆ

02323 DEMOKRATSKA STRANKA BOSNE I HERCEGOVINE

1 JASMINA MUJIĆ
2 FIKRET MULIĆ
3 REUF GEGIĆ

00882 STRANKA DEMOKRATSKE AKTIVNOSTI A-SDA

1 SAMIR PETROVIĆ
2 JASMINA TOKIĆ
3 HIFZIJA ČAVČIĆ
4 AMIR ORUČ
5 ALMA KARAMUJIĆ
6 EMIR RAŽANICA
7 ADMIR DUGALIJA
8 MEDIHA JAHIĆ
9 EMELA MAKAŠ
10 MERDIN DOLOVČIĆ
11 AJLA BUKVIĆ
12 EDIN PARLA
13 AMINA DUGALIJA
14 BENEMIN ISIĆ
15 HUSEJN MUJKIĆ
16 IRMA DŽANO
17 EMIR HANDŽIĆ
18 NURIJA EMINOVIĆ
19 SALEM OKERIĆ
20 ALDIN GRBO
21 SABRINA ŠEHIĆ
22 HARIZ PECIKOZA
23 DŽENANA ĆUSTO

02347 EMIR KALDŽO - NEZAVISNI KANDIDAT

02387 KOALICIJA ZA KANTON SARAJEVO - SARAJEVSKA PRIČA

1 VEDRAN DODIK
2 AZRA IMAMOVIĆ
3 NERMINA KRAJINA
4 EDIB RIZVO
5 ALMA JAŠAREVIĆ
6 HILMO KOVAČ
7 AIDA PLOČO
8 ADIL ŽIGIĆ
9 SNJEŽANA FERHATOVIĆ
10 FADIL BRKAN
11 LEJLA JUNUZOVIĆ
12 MIRSAD HABIBOVIĆ
13 DŽENANA HASANOVIĆ
14 ENES KOMARICA
15 KENAN HARBA
16 INESKA HUREMOVIĆ
17 BOJAN ZEC-FILIPOVIĆ
18 AMELA ŠEREMET
19 FATIMA PENAVA
20 ZLATKO TORLAK
21 AMELA HADŽIĆ
22 DŽEMAL DRAGOLJ
23 MEDIHA DERVIŠEVIĆ
24 NIJAZ RASTODER
25 ALEN NUKIĆ
26 MILIJANA DARMANOVIĆ
27 MUHAMED DEMIR
28 MAIDA TANKOVIĆ
29 MUNIB AHMETSPAHIĆ
30 FARIS KOBILJAK
31 AMIRA DŽANANOVIĆ
32 DRAŽEN LJILJANIĆ
33 IVANA KADRIĆ
34 ALDIN BIBER
35 AMAR PANDUR
36 EMINA KEPEŠ
37 JASKO LJEVO
38 ENISA ŠEHOVIĆ-ĆEROVIĆ
39 BESIMA GLIGORIĆ

01699 PRVA STRANKA

1 ENAD KORJENIĆ
2 SELMA SALČIN
3 DINO HADŽIĆ
4 ADMIR LOKVANČIĆ
5 SANJA MURATOVIĆ
6 MUHIDIN HADŽIĆ
7 ARMINA ĐIP
8 ELMEDIN KOZIĆ
9 ANELA IBRAHIMOVIĆ
10 HARIS LOKVANČIĆ
11 SUADA MUSLIĆ
12 MIRALEM SELIMOVIĆ
13 ARNELA TRNKA
14 RAŠID SELIMOVIĆ
15 ARMIN HANDŽIĆ
16 LARISA ŠPAGO
17 ALIJA AŠĆERIJA
18 LEJLA SELIMOVIĆ
19 ELVIR BARUČIJA
20 ALEM MERDAN
21 ARIJANA SARAJKIĆ
22 ALIJA ČOLIĆ
23 MELISA MURIĆ
24 MURIS ĐIPA
25 AMER BEKAN

02314 NEZAVISNI BLOK

1 KEMAL DIZDAREVIĆ
2 MEDINA JAHIĆ
3 MUHAREM KARAMUJIĆ
4 FAHRUDIN ĆATOVIĆ
5 ELMA HEĆO
6 ADMIR MUJANOVIĆ
7 AZRA AVDIBEGOVIĆ
8 MEVLUDIN MALIČEVIĆ
9 NINA ERBEZ
10 SAMIR HALILOVIĆ
11 LEA LETIĆ
12 ARMIN TOPALOVIĆ
13 SMAJILA RADOVOVIĆ
14 ISMET VELIĆ
15 FIKRET SALIHAGIĆ
16 NAIDA PANDŽIĆ
17 SAMIR DERVIŠEVIĆ
18 SANELA OSMANOVIĆ
19 SREĆKO MAĐURA
20 ALDIN HORMAN
21 DŽENANA MUSIĆ
22 MIRSAD ŠABAREDŽOVIĆ
23 ALDIJANA TOPALOVIĆ
24 NERMIN PRELJEVIĆ
25 NEDŽAD MEHANOVIĆ
26 ALMA MUJEZIN
27 MIRSAD DURMO
28 NAIDA MUDŽELET
29 VEDAD HODO
30 FARIS NUHANOVIĆ
31 TIA ATAGIĆ
32 SEMIR KAHRIMAN
33 SENADA HODŽIĆ
34 MUAMER BERILO
35 ELMAZ SELMANOVIĆ
36 SENITA SMAJEVIĆ
37 MINEL DUDO
38 LEJLA KULOVAC
39 SANEL HUSANOVIĆ
40 NEDŽAD HODŽIĆ

00090 SDA - STRANKA DEMOKRATSKE AKCIJE

1 SEMIR EFENDIĆ
2 JASMINA BIŠĆEVIĆ-TOKIĆ
3 MIRZA ČELIK
4 ALJOŠA ČAMPARA
5 AMRA HASAGIĆ
6 MAHIR DEVIĆ
7 SABAHUDIN DELALIĆ
8 ADMELA HODŽIĆ
9 SMILJANA VITEŠKIĆ
10 HAMED ALJOVIĆ
11 SAMRA ĆOSOVIĆ-HAJDAREVIĆ
12 HAZIM BAHTANOVIĆ
13 SENIJA MILIŠIĆ
14 SENAD HASANSPAHIĆ
15 HARIS ZAHIRAGIĆ
16 RIJANA JUSUFBEGOVIĆ
17 DŽEMO TUCAK
18 IRMA DŽEVLAN
19 ADI KALEM
20 MUAMER BANDIĆ
21 VANJA VUKOVIĆ
22 MIRSAD HOŠIĆ
23 AZRA MUZUR
24 MUNIR GAKOVIĆ
25 BEGO SELIMOVIĆ
26 NERMANA ZAJMOVIĆ
27 ALDIN TINJAK
28 EMINA MEKIĆ
29 ZAKIR IMAMOVIĆ
30 HARIS GUDIĆ
31 SVJETLANA LATČUK
32 JASMIN SMJEČANIN
33 EZREMA BOŠKAILO
34 ANEL BUMBULOVIĆ
35 ADNAN ČORBO
36 SEMIHA LJUCA

00513 STRANKA PENZIONERA/UMIROVLJENIKA BIH

1 SONJA AKŠAMIJA
2 SAMIR ARNAUTOVIĆ
3 FARUK EMIRHAFIZOVIĆ
4 AZRA KURTOVIĆ
5 DARKO KALAŠ
6 SONJA MILOVIĆ
7 RASIM SADIKOVIĆ
8 ZAHID FERIZ
9 ALMA PANIĆ
10 MATIJA LAPENDA
11 LIDIJA STOJANOVIĆ
12 HAKIJA HODŽIĆ
13 ZUMRETA ŽUNIĆ
14 MEHMED BOLOBAN
15 MIDHAT GREBIĆ
16 MARIJA ABLAKOVIĆ
17 MUSTAFA MUSIĆ
18 DIKA KARUP
19 HAMDO ALIĆ
20 MIDHAD KAZAZ
21 MIRSADA KOVAČEVIĆ
22 RASIM BOJČIĆ
23 LJUBICA BOŠNJAK
24 JUSUF IBRIČEVIĆ
25 ALIJA AHMIĆ
26 IVANA MOSTARAC
27 AGO PRLJAČA
28 JASNA STANIŠIĆ
29 IBRAHIM HADŽIABDIĆ
30 HAJRO MUSIĆ
31 NADA CVITEŠIĆ
32 HALIL HASIĆ
33 VIŠNJA ARNAUTOVIĆ
34 SLOBODAN BUGARIN
35 SUAD NIKŠIĆ
36 FATIJA VELIĆ
37 KEMAL AGOVIĆ
38 MIRJANA BEGANOVIĆ
39 SULEJMAN MUSIĆ
40 IBRAHIM ŠARIĆ

02291 NOVI BOŠNJAČKI POKRET - NBP

1 VEDAD ŠAKIĆ
2 HIKMETA VELJOVIĆ
3 EDIN JAHIĆ
4 JASMIN HADŽIOMEROVIĆ
5 AJLA HADŽIĆ
6 ISMET MUSLIJA
7 EMSADA RAMIĆ
8 ASMIR SOFOVIĆ

02317 NAROD I PRAVDA

1 ELMEDIN KONAKOVIĆ
2 ARIJANA MEMIĆ
3 ELVEDIN OKERIĆ
4 VEDRAN JAKUPOVIĆ
5 DANIJELA KRISTIĆ
6 AMEL MEKIĆ
7 IBRAHIM DERVIŠEVIĆ
8 MERSIHA MEHMEDAGIĆ
9 DŽENANA HADŽIMAHMUTOVIĆ
10 IBRAHIM KERLA
11 VERNESA BEŠLIJA
12 RAMO ŠEHIĆ
13 MERJEM RIDŽAL
14 SEJAD ĐOZO
15 TARIK STAMBOLIĆ
16 BOJANA VULOVIĆ
17 NIJAZ DŽAKA
18 MOAMERA SPAHIĆ
19 TARIK MURASPAHIĆ
20 ADES BUČAN
21 EMA ZGODIĆ
22 DŽENAN ĆANO
23 EMINA DŽANO
24 ADIS PLJEVLJAK
25 ALEN MUJIĆ
26 EMINA MUJIĆ
27 VEDAD BUKVA
28 LEJLA DELMANOVIĆ
29 RIAD IDRIZOVIĆ
30 NERMIN NIKŠIĆ
31 ALMEDINA KRUPALIJA
32 NAMIR BAŠIĆ
33 ADLA HODŽIĆ
34 MUSTAFA VLAHOVLJAK
35 ADIS JASIKA
36 EMINA MUŠIJA
37 AMAR DUGONJA
38 NAIDA BABIĆ
39 ADNAN ŠERAK
40 ADI ALJOVIĆ

01698 DEMOKRATSKA FRONTA

1 SEAD MILAVICA
2 BIBIJA KERLA
3 SENAD HASANOVIĆ
4 SRĐAN SUŽNJEVIĆ
5 VEDRANA VUJOVIĆ
6 AMAR KEČO
7 AVDO GLJIVA
8 MEVLIDA BANDIĆ
9 MURADIJA DŽEKO
10 MIRZA MEMIŠEVIĆ
11 SNEŽANA OMUKIĆ
12 EDO SELIMIĆ
13 MAIDA DOVADŽIJA-PALJEVAC
14 BOJAN KOSTIĆ
15 MIROSLAV VUJČIĆ
16 EMINA DŽANKO
17 IGOR MIŠKOVIĆ
18 NADA NOVIČIĆ
19 KEMAL GORALIJA
20 ADNAN ŠEHIĆ
21 ILVANA KALKAN
22 ADMIR LIGATA
23 SENADA KASUMAGIĆ
24 OMER KRVAVAC
25 ADMIR VLAHOVLJAK
26 ELMA MEŠIĆ
27 ESAD IBIŠEVIĆ
28 AMELA DELIĆ-POZDEROVIĆ
29 AVDO ZUBAČA
30 FARIS SYRAKA
31 SUADA ŽUGA
32 VJEKOSLAV SAJE
33 SABAHETA OSMANOVIĆ
34 MELIHA ŠARAC
35 SAŠA PLANINČIĆ

00008 SDP - SOCIJALDEMOKRATSKA PARTIJA BOSNE I HERCEGOVINE

1 SEGMEDINA SRNA BAJRAMOVIĆ
2 SAMIR SULJEVIĆ
3 IGOR STOJANOVIĆ
4 ANA SOKOLOVIĆ
5 DAMIR FILIPOVIĆ
6 ENID TAHIROVIĆ
7 DRAGAN STEVANOVIĆ
8 NOVKA AGIĆ
9 EDITA SULEJMANOVIĆ
10 DAMIR NIKŠIĆ
11 SAMIJA DUPANOVIĆ
12 ENVER ZORNIĆ
13 INDIRA TURKOVIĆ
14 ELVIS HADŽIĆ
15 SUAD MUZUROVIĆ
16 VESNA BUKVIĆ
17 ENVER TUNOVIĆ
18 FUADA ZUKO
19 ELMIR SADIKOVIĆ
20 DENIS BARUKČIĆ
21 SLAĐANA MANGO
22 ADMIR PIKNJAČ
23 NERMINA HRVO
24 BRANISLAV KOTJELNIKOV
25 ADNAN HIMZANIJA
26 SELMA BARIĆ
27 RADIVOJ JADRIĆ
28 LEONA SABOLEK
29 NIHAD SARIĆ
30 BENJAMIN SOKO
31 AMILA GADŽO
32 FUAD ABASPAHIĆ
33 ADNA PANDŽIĆ
34 DENIS ČOLIĆ
35 SELVER ZEĆIROVIĆ
36 AMINA LIHIĆ
37 ŽELIMIR ALTARAC
38 NADA KOLAŠINAC
39 DENIS OMEROVIĆ
40 ADNAN JUSIĆ

02072 GRAĐANSKI SAVEZ

1 EMIR SULJAGIĆ
2 ELMA KARIŠIK
3 REUF BAJROVIĆ
4 OZREN BLAGOVČANIN
5 SELMA MUTEVELIĆ
6 EKREM KALJANAC
7 ADEM EFENDIĆ
8 ARIJANA HADŽIOMEROVIĆ
9 MIRJANA LASIĆ
10 ABDULAH SIDRAN
11 ANESA ZELJKOVIĆ
12 BOJAN KISIN
13 AJLA AHMETOVIĆ
14 NIZAR ZAĆIRAGIĆ
15 MEHMED KURSPAHIĆ
16 SANELA ĐULIĆ
17 MUSTAFA GLADAN
18 DEJANA ŽIGIĆ
19 IMER PEZO
20 AMAR EĆO
21 MELIHA DRAGIĆEVIĆ
22 NERMIN HORMAN
23 EMIRA KRŠLAK
24 NIHAD OMERBEGOVIĆ
25 EDIN ZUKIĆ
26 IRVANA BEŠIREVIĆ
27 ZDENKO DECOVSKI
28 MAHIRA IMAMOVIĆ
29 SAVO MISKIN
30 JASMIN-HARUN SMAJOVIĆ
31 JASMINKA HAMAMDŽIĆ
32 FARUK HAVERIĆ

33 MERILA AVDIBEGOVIĆ
34 ŠUKRIJA EFENDIĆ
35 SEAD TURULJA
36 FIKRETA ŠIPILOVIĆ
37 ENIS MEKIĆ
38 MUNIRA KALJANAC
39 AZMIR HORMAN
40 ERMIN BAJROVIĆ

01718 НАРОДНИ ДЕМОКРАТСКИ ПОКРЕТ

1 ГОРДАНА ТРАПАРА
2 ЗДРАВКО РАТКОВЧИЋ
3 МАРКО ДАВИДОВИЋ
4 ЈЕЛЕНА РАТКОВЧИЋ
5 ЗОРАН РАДАН

02368 СРПСКА ЛИСТА

1 МИРКО ТОДОРОВИЋ
2 ЖЕЉКА ЈЕШИЋ
3 ДУШАН ШЕХОВАЦ
4 СТАНА АЋИМОВИЋ
5 ГОРАН БРЧКАЛОВИЋ
6 ЂУРО КЕРКЕЗ

00004 STRANKA ZA BOSNU I HERCEGOVINU

1 MIRSAD TOKAČA
2 MELIHA ALTOKA
3 ESAD GODINJAK
4 ESNAR ŠEHOVIĆ
5 ELVEDINA KUNOVAC
6 DŽEMAL SMAJIĆ
7 ABID ŠARIĆ
8 FATIMA MUJAGIĆ
9 ALMIRA HODŽIĆ
10 ESAD PALDUM
11 ELVIRA OGLEČEVAC
12 MUHAMED KUBAT
13 EMINA KORJENIĆ
14 NEDŽAD SUDIĆ
15 HUSO ČAMO
16 ZEKIJA BREKALOVIĆ
17 DŽENAN RIZVO
18 ALMA ISAKOVIĆ
19 ILIJAZ OMEROVIĆ
20 MEVZET MEĐUSELJAC
21 DUŠANKA IVANKOVIĆ
22 AVDO MULAHASANOVIĆ
23 DALILA KADRIĆ
24 SENAD ŽUNIĆ
25 DUŠAN GOLUBOVIĆ
26 SANJA HUSIĆ
27 MUSTAFA STOVRAG
28 SVJETLANA ESKIĆ
29 RIFET ČARDAKOVIĆ
30 IFET ZORLAK
31 DIJANA KAROVIĆ
32 HIDAJET BAŠIĆ
33 SMAILA AVDIBEGOVIĆ
34 FAID AVDIBEGOVIĆ
35 ANER ĐULIĆ
36 ALMA SMOLO
37 DARKO ĆORIĆ
38 RASEMA SULJOVIĆ
39 IBRAHIM BEĆIROVIĆ

00001 BPS-SEFER HALILOVIĆ

1 SEMIR HALILOVIĆ
2 ALDINA ROVČANIN
3 JASMIN ŠALJIĆ
4 NAFIJA ZORNIĆ
5 ALMIR ŠPIODIĆ
6 SABAHETA RONDIĆ
7 MIRO GRBAVAC
8 RADOMIR ZORANOVIĆ
9 ARIJANA BAŠINAC
10 SUVAD SPAHOVIĆ
11 EMINA UJKANOVIĆ
12 RUSMIR SUŠIĆ
13 ŠEJLA VARATAN
14 MIRSAD BEGIĆ
15 NIHAD BOROVAC
16 MERIMA NEVALJALOVIĆ
17 EMIR HANDŽIĆ
18 SABAHETA MALINOVIĆ
19 SUVAD BAJROVIĆ
20 HUSEIN HAJDARPAŠIĆ
21 ANELA PEHLIVAN
22 FARIS BAČKOVIĆ
23 DELILA IMAMOVIĆ
24 ALMIN BAŠIĆ
25 IZET TAHIROVIĆ
26 AJLA TURKOVIĆ
27 ANES GALIJATOVIĆ
28 SELMA ĆOVIĆ
29 NEDŽAD BOŠNJAK
30 EDIN REDŽIĆ
31 MIRELA LEJLA EMINOVIĆ
32 AHMEDIN SARAČEVIĆ
33 AIDA DAUTOVIĆ
34 AMEL KAJEVIĆ
35 RAMIZ HOLJAN
36 NAIRA SMAILBEGOVIĆ
37 HAMZA ZORNIĆ
38 AIDA SEREZLIĆ
39 EDIB LALIĆ
40 NEDŽAD MOCO

02397 HRVATSKO ZAJEDNIŠTVO HDZ 1990-HS BIH-HSP BIH

1 DARKO FINCI

02349 FARIS KARIĆ - NEZAVISNI KANDIDAT

02328 NEZAVISNA BOSANSKOHERCEGOVAČKA LISTA

1 IBRAHIM HADŽIBAJRIĆ
2 AMRA JUNUZOVIĆ-KALJIĆ
3 FAHRUDIN PECIKOZA
4 HARIS SELMANOVIĆ
5 JELENA AJDUKOVIĆ
6 SEAD SRNA
7 SEJFO ŠEHOVIĆ
8 ZERINA LEPARA
9 NERMANA ZULIĆ
10 AMAR TRBOVIĆ
11 EMINA KISELJAKOVIĆ
12 MUJO HOŠIĆ
13 KANITA TALIĆ
14 TARIK KAPUR
15 ALMIR TABUČIJA
16 SELMA DELIĆ-HADŽIHALILOVIĆ
17 RAMIZ ĆUTUK
18 MEDIHA DIVOVIĆ
19 HARIS KUSTURICA
20 MEHMED JANJOŠ
21 ALBISA HAJ HAMDO
22 ADI MANDŽUKA
23 AMINA OSMANKOVIĆ
24 ESAD PIKNJAČ
25 ERMIN ČOLPA
26 AMELA DŽINIĆ
27 ALIJA BEGIĆ
28 FATIMA HODŽIĆ-OMEROVIĆ
29 VELID DŽAMBEGOVIĆ
30 SALIH HAMZIĆ
31 ELDINA MEŠAK
32 ERNAD UGLJANIN
33 MELIHA NALBANTIĆ
34 NEDIM LUKAČ
35 ENES ISLAMAGIĆ
36 ARNELA BAŠIĆ
37 REFIK DUGIĆ
38 ENISA KULAŠIN
39 ZLATAN KRIVIĆ
40 SAFET KAROVIĆ

01728 LIBERALNA STRANKA LS BIH

1 MURAT MUJAGIĆ

01723 SOCIJAL DEMOKRATSKI FRONT BIH SDF BIH

1 VEDRAN ZUBIĆ
2 ELVEDINA BEGIĆ
3 ELVIR DUGALIĆ
4 ELMA ČOLAKOVIĆ
5 IBRAHIM ALIBEGOVIĆ
6 MIRELA KAURIN-TAFRO
7 ADI KANTAR
8 MUBERA POZDER
9 ADIS ŠEHOVIĆ
10 SILVANA DUGALIĆ
11 KENAN ZAHIROVIĆ

210 SKUPŠTINE KANTONA U FEDERACIJI BIH KANTON 10 / СКУПШТИНЕ КАНТОНА У ФЕДЕРАЦИЈИ БИХ КАНТОН 10

00502 NARODNA STRANKA RADOM ZA BOLJITAK

1 IVICA MATKOVIĆ
2 IVANA ŠARIĆ
3 IVICA BODULUŠIĆ
4 MLADENKA BANDOV
5 MILAN BALABAN
6 GORANA PIVČEVIĆ
7 ZDENKO POLJARIĆ
8 ANĐA KRIŽANAC
9 MIRSAD DŽIHO
10 JOSIP TOMIĆ
11 NADA ZRNO
12 DRAGAN RADIČIĆ
13 MARIJA ČEKO
14 REIHANA ZELJKOVIĆ

02353 MARKO ZAGORAC - NEZAVISNI KANDIDAT

01270 HSS STJEPANA RADIĆA

1 DANIJEL DODIG

01703 HRVATSKA NEZAVISNA LISTA

1 JOSIP PERIĆ
2 RUŽA IVKOVIĆ
3 STIPO ĆURKOVIĆ
4 MISLAV SUČIĆ
5 GABRIJELA MIOČ
6 ANTE ĆURČIĆ
7 IVAN MILIĆ
8 MATIJA IVANČIĆ
9 IVA VILA
10 MATE KROLO
11 RUŽICA BOKANOVIĆ
12 HRVOJE PAŠALIĆ
13 MARA PERIĆ
14 IVAN KRSTANOVIĆ
15 HRVOJE ORLOVIĆ
16 MARIJA KRIŽIĆ
17 TOMO PERIŠA
18 JASNA PRANJIĆ
19 DRAGAN PETROVIĆ
20 MIRO RADOŠ
21 ANĐELKA JANKOVIĆ
22 ĆIKEŠA ČOLINA
23 DRAŽANA ČOLAK
24 BRANKO MARIĆ
25 MILE ANIĆ
26 MARINA BAGARIĆ
27 STIPE ŠARIĆ
28 VESNA KRIŠTO
29 ILIJA MADUNIĆ
30 ANĐELKO BARUN

01276 KOMUNISTIČKA PARTIJA

1 DIJANA GRAHOVAC

02322 ŽUPANIJSKA NEOVISNA LISTA

1 DRAŠKO DALIĆ
2 PETRA PERKOVIĆ
3 DINKO PERIŠA
4 IVICA PAŠALIĆ-LHOTAK
5 MARIN MIHALJEVIĆ
6 KARMELA LAŠTRO
7 HRVOJE ĐAPIĆ
8 ANTO PAŠALIĆ
9 LUCA KOKALOVIĆ
10 BOŽO MARIJAN
11 SNJEŽANA TEKLIĆ
12 ZDRAVKO IVANOVIĆ
13 MARIJA DOLIĆ
14 SLAVKO VRGOČ
15 DRAŠKO BRNIĆ
16 HELENA VELIĆ
17 IVAN ŠUĆA
18 ANĐELA DŽEPINA
19 PERO NIKIĆ
20 STIPE BARUN

02388 DOS DEMOKRATSKA OBITELJSKA STRANKA-HLL HRVATSKA LISTA LIVNO

1 JAKOV PERKOVIĆ
2 ANA DILBER
3 MARKO BAGARIĆ
4 KATICA ĐURAN
5 JANDRE BULIĆ
6 MARINA BULIĆ
7 MARINKO JURIĆ
8 STIPAN RIMAC
9 IRENA ŠESTO
10 BARIŠA MILIĆ
11 DANICA KOVAČ
12 ZORAN JURKIĆ
13 JOSIPA KULIŠ
14 TOMISLAV BOKANOVIĆ
15 IVAN VUKADIN
16 SILVIJA FILIPOVIĆ
17 IVAN STANIĆ
18 DRAŽENA BRALO
19 TEO TANJIĆ
20 KARLO KRIVIĆ
21 VERA BARAĆ
22 MIRKO MIŠIĆ
23 RENATA MARINČIĆ
24 ANTO VUKADIN
25 JOSIP PERKOVIĆ
26 KATJA BAGARIĆ
27 MATEO DOLIĆ

01714 HRVATSKI SAVEZ HKDU - HRAST

1 IVICA ČAČIJA

00769 HRVATSKA DEMOKRATSKA ZAJEDNICA 1990 - HDZ 1990

1 NEDILJKO RIMAC
2 ANAMARIJA RAJČ
3 DRAGO STANIĆ
4 JOZO ĆOSIĆ
5 NATALIJA PERIĆ
6 ANTE JANKOVIĆ
7 IVICA KLIŠANIN
8 MARIJA ANDRIĆ
9 MARIJA DOLIĆ
10 SREČKO DIVKOVIĆ
11 ANA GRGIĆ
12 ANTE DŽAJA
13 ANA GELO
14 KREŠIMIR RAJKOVIĆ
15 BERISLAV BOŠNJAK
16 RUŽICA JURČEVIĆ
17 IVICA MARIJAN
18 MILENA ŠKONDRO
19 DRAGO MRŠO
20 PERICA PETROVIĆ
21 ZDRAVKA ŠTEFNER
22 STJEPAN BRNIĆ
23 JOSIPA BORAS
24 IVAN BAĆAK
25 ANTO KULIŠ
26 RUŽICA BARIŠIĆ
27 FILIP ZRNO
28 ANĐELA BAĆAK
29 BERNARD BARIŠIĆ
30 IVAN PENIĆ

02325 SMS - SAVEZ MLADIH SNAGA

1 MILKA ŠEŠUM

00734 HRVATSKA STRANKA PRAVA BOSNE I HERCEGOVINE - HNS

1 TADIJA LJUBIČIĆ
2 KAROLINA KASALO
3 MARKO URSA
4 SLAVKA JURČEVIĆ
5 ANTE DRINJAK
6 ZDRAVKO SUČIĆ
7 FRANO KLIŠANIN
8 LEONA ČEKO
9 LJILJANA KARAULA
10 MARTIN BRDAR
11 DANIJELA TOMIĆ
12 PERO ORLOVIĆ
13 LJILJANA ĐAPIĆ
14 ŽELIMIR ĆURIĆ
15 JOZO VRSELJA
16 MARIJANA TOMIĆ
17 ILIJA GELO

00017 HRVATSKA STRANKA PRAVA BIH

1 BORO DŽALE

01200 СРПСКА НАПРЕДНА СТРАНКА

1 ДУШКО РАДУН
2 ЈОВАНКА РУНИЋ
3 АЛЕКСАНДАР ШТРБАЦ
4 МИРОСЛАВ ЈАГЛИЦА
5 СМИЉКА РАДЛОВИЋ
6 ДРАГАНА ПОЛИЋ
7 ДАРКО КАЈТЕЗ
8 БОЈАН ЖДРЊА
9 ВОЈКА БЕНИЋ
10 ВЕСЕЛИН ВУЈАТОВИЋ
11 ДАЈАНА РОДИЋ
12 ЖАРКО КОЗОМАРА
13 СУЗАНА ИВАНОВИЋ
14 БОЈАН БОСНИЋ
15 МЛАДЕН ЗЕЉКОВИЋ
16 ДРАГАНА ГРАХОВАЦ
17 НИКОЛА ШОРМАЗ
18 ГОРДАНА ПЕИЋ
19 ГОРАН ГАЛИЋ
20 МИЛОРАД ГЛИГИЋ
21 ДУШКА ШОБАТ
22 БОШКО ЗИВЛАК
23 ДРАГАНА ПРИЈИЋ
24 ВЛАДИМИР АГИЋ
25 МИЛОШ ИВИЋ
26 БЛАЖЕНКА КНЕЖЕВИЋ
27 УРОШ ПОЛИЋ
28 МИЛИЈАНА КУРИЛИЋ
29 ЖЕЉКО КЕЦМАН
30 МЛАДЕН КУКОЉ

02384 HDZ BIH,HSS,HKDU BIH,HSP DR AS BIH,HDU BIH

1 IVAN JOZIĆ
2 ANITA BATARILO
3 IVAN IVIĆ
4 TIHANA KRŽELJ
5 STIPAN ŠARAC
6 STIPO PELIVAN
7 IVANA DODIG
8 BRANKO KRIŠTO
9 IVANA MIŠIĆ
10 DRAGAN KONTA
11 SANJA KARADŽA
12 ROBERT BAGARIĆ
13 KRISTINA BULIĆ
14 IVICA KOVAČEVIĆ
15 DARKO SARIĆ
16 ANTONIJA MIHALJEVIĆ
17 OGNJEN KRIVOŠIĆ
18 TONKA ZRNO
19 MLADEN ŠARIĆ
20 JOSIP MIOČ
21 BILJANA DUMANČIĆ
22 DARKO PERKOVIĆ
23 IVANA PERKOVIĆ
24 ANTE TADIĆ
25 DRAŽEN MIHALJEVIĆ
26 ANDREA MLADINA
27 ANTE BOKANOVIĆ
28 JOSIPA ŠIMIĆ
29 IVAN TOMIĆ
30 IVAN VUJEVA

02314 NEZAVISNI BLOK

1 MIJO PERVAN

00090 SDA - STRANKA DEMOKRATSKE AKCIJE

1 HIKMET HODŽIĆ
2 ŠERIFA ĐUGUM
3 JASENKO TUFEKČIĆ
4 ARIF KOVAČEVIĆ
5 DANIJELA ĆEFO
6 TALE UGARAK
7 NASKO ZAHIROVIĆ
8 AMELA SALTAGA
9 SELMA BAŠIĆ
10 ANER SELIMOVIĆ

01705 HRVATSKA REPUBLIKANSKA STRANKA

1 KREŠIMIR TABAK
2 ANA PAPIĆ
3 MIROSLAV ĆURIĆ
4 FRANO BAKOVIĆ
5 IVA KOVAČEVIĆ
6 RUŽICA VUJEVA
7 IVAN JURIĆ
8 ILIJA SLIŠKO
9 KATARINA ĆUBELA
10 SLAVEN ŠTEKO
11 KATARINA ZRNO
12 SREĆKO KRIŽAN
13 IVANA KRSTANOVIĆ
14 ANTE LOZUŠIĆ
15 IVICA TOPIĆ

02311 ПРВА СРПСКА ДЕМОКРАТСКА СТРАНКА ПРВА СДС

1 ДРАГАН КНЕЖЕВИЋ
2 МИЛКА КНЕЖЕВИЋ
3 ЗДРАВКО КАЛАЊА
4 ЖЕЛИМИР КЕЦМАН
5 МИЛКА КАРАНОВИЋ

02358 ANTO KASALO - NEOVISNI KANDIDAT

01698 DEMOKRATSKA FRONTA

1 ANA KONTA
2 DŽEVAD DUGANHODŽIĆ
3 AMELA KORDA
4 SANJIN HUSEINAGIĆ
5 STEVAN ROSIĆ
6 GORAN ĆONDRIĆ
7 ISAK BALJAK
8 JELENA KELEČEVIĆ
9 ENA KARAČA
10 AGO PIVČIĆ
11 DIJANA JOZIĆ
12 FAJIK BILIĆ
13 RUŽICA CVETKOVIĆ
14 ALMIN BALAGIĆ
15 MUNIB HUSEINAGIĆ
16 KATICA ĐIKIĆ
17 ADNAN DŽEBO
18 MUHAREMA VELAGIĆ
19 HIKMET BAJRIĆ
20 MILJAN KONTA
21 RASEMA KARALIĆ
22 ANTO JOZIĆ
23 RADMILA OMAZIĆ
24 HRVOJE BAKOVIĆ
25 MLADEN MATIJANIĆ

00008 SDP - SOCIJALDEMOKRATSKA PARTIJA BOSNE I HERCEGOVINE

1 JUGOSLAV BRĐAR
2 AMINA SMAJIĆ
3 MOMČILO BAJIĆ
4 AVDIJA ĐUGUM
5 ELVIRA JANDRIĆ
6 IVAN BUDIĆ
7 SLAVKO VIŠEKRUNA
8 JULIJANA TIČINOVIĆ
9 MELIHA SMAJIĆ
10 AMIR VELIĆ
11 LEONA RADOVAC
12 ZVONKO MARIJANOVIĆ
13 MERIMA RAMIĆ
14 BRUNO HRGIĆ

01718 НАРОДНИ ДЕМОКРАТСКИ ПОКРЕТ

1 ЉИЉАНА АЋИЋ

02368 СРПСКА ЛИСТА

1 ГОРАН БРОЂЕТА
2 ДРАГАНА ДАМЈАНОВИЋ
3 НИКИЦА БОСНИЋ
4 ЈАСНА ПЕЋАНАЦ
5 ЈОВО ПАРИПОВИЋ
6 ДРАГО ПУЗИГАЋА
7 ЛАЗАРЕЛА ДУВЊАК
8 ВЕЛИМИР КУНИЋ
9 ВЕДРАНА БЈЕЉАЦ
10 МИЛЕ МАРЧЕТА
11 СУЗАНА ЈОВИЋ
12 НЕМАЊА РОДИЋ
13 МИЛЕНА МАРИЋ
14 МИЛОРАД ДАМЈАНОВИЋ
15 МИЛАН КУНИЋ
16 ЈЕЛЕНА БАЛАБАН
17 СИНИША БИЛБИЈА
18 МИЛИЦА ДУВЊАК
19 ВЕРА КУКОБАТ
20 МАРКО БОСНИЋ
21 ДРАГАНА МЕДАРЕВИЋ
22 НИКОЛА МАТЕРИЋ
23 ЗОРИЦА ПАПАК
24 БОРИС ЛУКАЈИЋ
25 ЂУРАЂ КОПАЊА
26 МАРИЈАНА ТРНИНИЋ
27 РАДЕНКО ШЕВО
28 ДУШИЦА РУНИЋ
29 МИЛАН ТРИВАН
30 ПЕТАР ШКРБИЋ

00004 STRANKA ZA BOSNU I HERCEGOVINU

1 SAFET PILIĆ
2 AIŠA RAVANČIĆ
3 ALE KAMBER
4 ĐULA KOZARIĆ
5 SMAJIL ĆERIMAGIĆ
6 SIFETA POPARIĆ
7 ATIF UGARAK
8 ZIJADA KMETAŠ
9 EMIN SELIMOVIĆ
10 SELMA MEŠAN
11 ALDINA KMETAŠ

02328 NEZAVISNA BOSANSKOHERCEGOVAČKA LISTA

1 ANELA CERO

01728 LIBERALNA STRANKA LS BIH

1 HASAN BRKIĆ

ОБАВЈЕШТЕЊЕ

Глас Српске

NEZAVISNE novine

In memoriame и мале огласе можете предати

у улици Краља Петра I Карађорђевића (Занатски центар Ханиште)

☎ 051/223-210

e-mail: fotosicitulje@gmail.com

мале огласе за NEZAVISNE novine можете предати и у киоску К39 код хотела "Палас"

Дана 25.8.2018. године навршава се шест мјесеци од пресељења у вјечност наше

ДАНИЦЕ СЕКУЛИЋ

1934-2018.

Драга Данице,
Вријеме као хронолошки појам неумитно тече. Протеклих шест мјесеци без тебе, за нас су били тешки дани туге и бола. Твој племенити лик и људску доброту, трајно ћемо задржати у нашим успоменама, нашим мислима и молитвама.
Вјечнаја памјат!
Твоји: супруг др Живко Секулић, посинак проф. Ацо Латиновић и његова породица, заова Вида и Вељко Станић

25438 Б-1 Г

Дана 29.8.2018. године су четири године туге и празнине за нашим

ДРАГО (Бојина) ЦРНАДАК

Срећа је пролазна...
Некоме траје трен, дан, годину...
Кад оде, остави нам каменчић у џепели,
да мислимо на њу и никад је не заборавимо!
У недјељу, 26.8.2018. године, у 11 сати посјетићемо твоју вјечну кућу.
Заувијек твоја Нада

Б-1 Б.Г.

Дана 25.8.2018. године навршава се девет тужних година откако није са нама наш драги супруг, отац, свекар и ђед

ЂУРО (Јевте) ЈАНКОВИЋ

Тога дана посјетићемо његову вјечну кућу на мјесном гробљу у селу Бистрица, положити цвијеће и запалити свијеће.
С љубављу и поштовањем.
Ожалошћена породица

25428 А-8 Г

Дана 26.8.2018. године навршава се 14 година од смрти нашег драгог

ВАСКРСИЈЕ ШИПКЕ

2004-2018.

С поштовањем, породица

25436 А-3 Г

ГРАДСКО ГРОБЉЕ
ЈАВНО КОМУНАЛНО акционарско друштво Бања Лука
Дежурни телефони:
051/216-412
051/214-107
- превоз покојника,
- коришћење мртвачнице и опремање,
- услуга сахрањивања
- продаја комплетне погребне опреме и црнине са бесплатном израдом смртовница
- продаја цвијећа и израда вијенаца
- услуге израде споменика и гробница
- организовање дана и помена
- вршење сахрана и на другим гробљима
МОГУЋНОСТ КРЕДИТИРАЊА

Дана 25. августа 2018. године навршавају се двије године од преране смрти нашег драгог

АЛЕКСАНДРА (Новака) ШУКАЛА

Тога дана у 11 часова на гробљу Ребровац положићемо цвијеће.
Породица Шукало

253093 А-8 Г

Дана 30.8.2018. године навршавају се три године од смрти наше вољене

НОВКЕ (рођ. Шакић) ИЦАН

3.10.1961 - 30.8.2015.

Наша љубав није престала, наше успомене нису нестале.
Са љубављу и поносом чувамо сјећање на тебе.
Твоји: Злаја, Ивана, Даја, Злата, Мики, Сергеј, Лана и Михајло

25396 А-8 Г

Дана 26.8.2018. године навршава се 14 година од смрти нашег драгог свекра и дједа

ВАСКРСИЈЕ ШИПКЕ

2004-2018.

С љубављу, снаха Мара, унуке Наташа и Ивана са породицама

25436 А-4 Г

Навршавају се четири тужне године откако није са нама наш драги

МИЛОРАД УБОВИЋ

Вјечно ћу те чувати од заборава и увијек ћеш бити у мом срцу.
Твоја супруга Драгица

25439 А-4 Г

Дана 25.8.2018. године навршавају се двије године од смрти нашег драгог оца

ФРАНЦА ЈЕРКОВИЋА

Дани пролазе, а туга у нашим срцима остаје заувијек.
Вјечно ожалошћене кћерке Санда и Татјана са породицама

25395 А-8 Г

Тужно сјећање на нашу драгу

АНГЕЛИНУ МАНДИЋ

2003-2018.

Дана 27.8.2018. године у 9 часова ћемо одржати годишњи парастос и положити цвијеће на њену вјечну кућу на Градском гробљу у Лакташима.
Ожалошћена породица

25432 А-8 Г

Дана 25.8.2018. године навршава се четрдесет тужних дана откако није са нама наша вољена мајка

НЕВЕНКА МАЛБАШИЋ

Кћерка Плавка, зет Милорад, унучад Радиша, Зорица, Данијел и праунука Ема

25429 А-4 Г

Тужно сјећање

СЛАВИЦА (Ратка) МАЛБАШИЋ

2013-2018.

Вријеме пролази а ти нам све више недостајеш.
Сјећање на тебе ће заувијек остати у нашим срцима.
Родитељи Ратко и Нада Товиловић

25434 А-4 Г

Дана 25.8.2018. године навршава се четрдесет тужних дана откако није са нама наш драги

НЕДЕЉКО ВУЈИНОВИЋ

Тога дана у 11 часова посјетићемо његову вјечну кућу, положити цвијеће и запалити свијеће. Позивамо родбину, пријатеље и комшије да нам се придруже.
Ожалошћена породица

25431 А-8 Г

Прошло је 16 година како није с нама наша драга супруга, мајка и бака

ВИДА (Јове) МАЈСТОРОВИЋ

У суботу, 25.8.2018. године, у 10 часова посјетићемо њену вјечну кућу на гробљу "Свети Пантелија", положити цвијеће и запалити свијеће.
Супруг Гавро, син Драган са породицом и кћерка Драгана

25437 А-8 Г

Дана 25.8.2018. године навршава се четрдесет тужних дана откако није са нама наша вољена мајка

НЕВЕНКА МАЛБАШИЋ

Кћерка Гордана, зет Жарко, унучад Жељко, Дарко, Дарија, Милена и Милка

25429 А-4 Г

Дана 25.8.2018. године навршава се четрдесет тужних дана откако није са нама наша вољена мајка

НЕВЕНКА МАЛБАШИЋ

Кћерка Славица, зет Миливој, унуке Анђела, Горана, Марија и Милана

25429 А-4 Г

Дана 24.8.2018. године напустила нас је наша најдража и вољена

ЈОВАНКА (рођ. Старчевић) ГАЈЕВИЋ

Тешко је што се морамо опростити од тебе, прерано си отишла. Најбољој мајкици и супрузи на свијету посљедњи поздрав, твоји вољени супруг Богдан, кћерке Александра и Љиљана са породицама.
Сахрана ће се обавити у недјељу, 26.8.2018. године, у 13 часова на гробљу у Видрићима - Соколац.

25442 Б-5 Г

У недјељу, 26.8.2018. године, навршава се седам тужних дана откако нас је напустио наш драги

Проф. МИЛАН (Стевана) МАРИЈАНАЦ

1937 - 2018.

Тога дана у 12 часова посјетићемо његову вјечну кућу на мјесном гробљу у Слатини, положити цвијеће и запалити свијеће.
Ожалошћени: супруга Винка, син Микица, унука Јована, снаха Божана и остала многобројна родбина

896 Б-2 ДК

Тужним срцем јављамо да је наш драги

РАДИША (Ранка) ТРИФКОВИЋ

изненада преминуо дана 20.8.2018, у 63. години живота.
Сахрана ће се обавити 26.8.2018. године у 13 часова на породичном гробљу Доња Лијеска - Вишеград.
Поворка полази испред куће жалости у 12.30 часова.
Ожалошћени: синови Бојан и Борис, супруга Споменка, браћа Алекса и Бошко, сестра Бранка, снахе Јелена и Вања, братичине Светлана и Биљана, сестричине Соња и Ана, унука Ивона, те породице Трифковић, Калинић, Ћупић, Крунић, Рацковић те остала родбина, кумови, комшије и пријатељи 016191 Б-2 Е

Дана 26.8.2018. године навршавају се двије тужне године откако није са нама наш драги

ВИНКО МУЧИБАБИЋ

У суботу, 25.8.2018. године, у 11 часова посјетићемо његову вјечну кућу на гробљу Пучила у Бијељини, положити цвијеће и запалити свијеће.
С љубављу и поштовањем.
Породица Мучибабић 25441 А-8 Г

Посљедњи поздрав драгој пријатељици

ЈОВАНКИ

од Анкице Вуковић.

25442 А-3 Г

Посљедњи поздрав нашој

ЈОВАНКИ ГАЈЕВИЋ

од твојих Искрица.

А-3 Ф

Дана 27.8.2018. године навршава се четрдесет дана откако није са нама наша мајка

ДРАГА ГРУЈИЧИЋ

У суботу, 25.8.2018. године, у 10 часова посјетићемо њен гроб на гробљу у селу Копривна.
Ожалошћена породица 25337 А-4 М

Дана 28.8.2018. године навршава се једанаест година од када није са нама наш драги

МИЛАН СТОЈАНОВИЋ

Док живимо ми живјећеш и ти у нашим срцима, увијек вољен и незаборављен.
Тетка Јела, Дрена и Милена са породицом 25284 А-4 М

Једногодишњи помен

ЗДРАВКА ТОПИЋ

Драга сестро, остаћеш заувијек у нашим срцима.
Сестра Добрила, сестрић Дарко, Сњежана, Маријана и Настасја 25435 А-3 Г

Дана 25.8.2018. године навршава се тужна година откако није са нама наша драга

ЗОРА ВАСИЛИЋ

Тога дана посјетићемо њену вјечну кућу, положити цвијеће и запалити свијеће.
Ожалошћени: брат Здравко, сестра Здравка и сестра Спаса са породицама А-5 Г

Дана 26.8.2018. навршавају се три тужне године откако није са нама наша драга и вољена

АДЕЛА БАБИЋ

Волимо те и чувамо у нашим срцима. Недостајеш, мајко.
Почивај спокојно у миру.
С поштовањем: твоја кћерка Тања с породицом 25405 А-6 Г

Тужно сећање на брата

РАДУ БАЛАБАНА

26.8.1994 - 26.8.2018.

Време пролази, остале су само лепе успомене и сећања.
Брат Божо Балабан са породицом 25430 А-4 Г

Тужно сјећање на драгог пријатеља

ПЕРУ

Пријатељи Винка и Баја 25427 А-3 Г

Прошла је година дана од смрти моје драге сестре

ЗДРАВЕ

Драга сестро, много нам недостајеш, нећемо те никада заборавити.
Твоја сестра Деса и њена дјеца 25440 А-3 Г

Дана 30.8.2018. године навршава се седам тужних година откако нас је напустио наш драги

ДРАГО КРЕМЕНОВИЋ

У недјељу, 26.8.2018. године, у 10 часова посјетићемо његову вјечну кућу, положити цвијеће и запалити свијеће.
Ожалошћена породица 25418 А-4 Г

www.glassrpske.com
marketing@glassrpske.com oglasi@glassrpske.com

ДНЕВНИ ЛИСТ РЕПУБЛИКЕ СРПСКЕ
Глас Српске
БАЊА ЛУКА
www.glassrpske.com
служба читуља
051/223-210
mail: fotosicitulje@gmail.com
Читуље и мале огласе можете предати сваки дан (осим суботом) од 8 до 17 часова
Краља Петра I Карађорђевића 59 (занатски центар Ханиште)

На основу члана 13. став 1. тачка 1. и члана 135. Закона о спорту ("Службени гласник Републике Српске", бр. 4/02, 66/03, 73/08 и 102/08), члана 9. став 1. тачке в) и е) Правилника о условима и критеријумима за финансирање носилаца развоја спорта Републике Српске ("Службени гласник Републике Српске", број 17/10), члана 7. Правилника о категоризацији спортова у Републици Српској ("Службени гласник Републике Српске", број 100/13) а у складу са Методологијом управљања грантовима за програме и пројекте који се финансирају или суфинансирају средствима буџета Републике Српске, (објављеној на интернет страници Министарства финансија Републике Српске), Министарство породице, омладине и спорта објављује:

КОНКУРС

за суфинансирање програмских и редовних активности спортских савеза са сједиштем у Републици Српској у 2018. години

Министарство породице, омладине и спорта ће, у складу са Правилником о условима и критеријумима за финансирање носилаца развоја спорта Републике Српске ("Службени гласник Републике Српске", број 17/10), Правилником о категоризацији спортова у Републици Српској ("Службени гласник Републике Српске", број 100/13) и са Методологијом управљања грантовима за програме и пројекте који се финансирају или суфинансирају средствима буџета Републике Српске (објављеној на интернет страници Министарства финансија Републике Српске), а на основу критеријума утврђених овим конкурсом, суфинансирати програмске и редовне активности спортских савеза Републике Српске са буџетске позиције 415200 - Текући грантови спортским организацијама и 415200 - Текући грантови спортским организацијама лица са инвалидитетом у Републици Српској.

1. НАМЈЕНА СРЕДСТАВА

Расподјела буџетских средстава у укупном износу од 130.000,00 КМ врши се за суфинансирање програмских и редовних активности спортских савеза Републике Српске у износу од 1.000,00 КМ до 6.000,00 КМ, а које се односе на:
а) редовне активности и рад канцеларије савеза, и
б) посебне програмске активности савеза.

2. ПРАВО УЧЕШЋА НА КОНКУРСУ

Право учешћа на конкурсу имају спортски савези са сједиштем у Републици Српској који испуњавају сљедеће услове да су:
- уписани у Регистар спортских организација и других организација у области спорта који води Министарство породице, омладине и спорта до дана објављивања конкурса, и
- доставили извјештаје о намјенском утрошку средстава, уколико су биле финансиране од стране Министарства породице, омладине и спорта у 2017/18. години, по било којем основу.

3. КРИТЕРИЈУМИ КОНКУРСА

Оцјењивање и вредновање пријава поред наведених подзаконских аката у конкурсу врши се на основу сљедећих критеријума:
а) развијеност спорта и број спортских организација на нивоу Републике Српске,
б) категоризације спорта у складу са Правилником о категоризацији спортова у Републици Српској ("Службени гласник Републике Српске", број 100/13) и
ц) појединачна(е) програмска активност и њен утицај на развој спортске гране.

4. ПОТРЕБНА ДОКУМЕНТАЦИЈА

1. Пријава на Обрасцу који се налази у прилогу конкурса (Образац можете преузети на www.vladars.net→министарства→Министарство породице, омладине и спорта→Конкурс за суфинансирање програмских и редовних активности спортских савеза са сједиштем у Републици Српској у 2018. години),
2. Задњи биланс стања и биланс успјеха који је поднесен АПИФ-у,
3. Трансакциони рачун (копија уговора са банком или потврда банке).

5. КОМИСИЈА

(1) Министар породице, омладине и спорта рјешењем именује Комисију за процјену и избор за финансирање корисника средстава од Конкурса за суфинансирање програмских и редовних активности спортских савеза са сједиштем у Републици Српској за 2018. годину.
(2) Комисија за процјену и избор разматра пристигле пријаве у складу са Правилником о условима и критеријумима за финансирање носилаца развоја спорта Републике Српске ("Службени гласник Републике Српске", број 17/10), Правилником о категоризацији спортова у Републици Српској ("Службени гласник Републике Српске", број 100/13), а у складу са Методологијом управљања грантовима за програме и пројекте који се финансирају или суфинансирају средствима буџета Републике Српске, објављеној на интернет страници Министарства финансија Републике Српске и условима конкурса.
(3) На приједлог Комисије, министарка доноси Рјешење о финансирању програмских и редовних активности спортских савеза са сједиштем у Републици Српској у складу са Правилником о условима и критеријумима за финансирање носилаца развоја спорта Републике Српске ("Службени гласник Републике Српске", број 17/10).

6. Овај конкурс остаје отворен 21 дан од дана објављивања, а министарка задржава право његовог поништавања усљед евентуалних непредвиђених буџетских ограничења.

Пријаву са потребном документацијом попунити електронски и доставити путем поште на адресу Министарства породице, омладине и спорта, Трг Републике Српске бр. 1, 78 000 Бањалука, са назнаком *"ПРИЈАВА НА КОНКУРС ЗА СУФИНАНСИРАЊЕ ПРОГРАМСКИХ И РЕДОВНИХ АКТИВНОСТИ СПОРТСКИХ САВЕЗА СА СЈЕДИШТЕМ У РЕПУБЛИЦИ СРПСКОЈ ЗА 2018. ГОДИНУ".*

Непотпуне и неблаговремене пријаве неће бити узете у разматрање.
Одобрена средства ће бити исплаћена у складу са расположивим средствима из буџета за 2018. годину Министарства породице, омладине и спорта.
Министарство породице, омладине и спорта задржава право да измијени одобрена средства у погледу висине износа у случају ребаланса буџета Републике Српске у текућој 2018. години, као и у случају непотпуног извршења оперативног финансијског плана за 2018. годину.
Конкурс се објављује у најмање једном штампаном медију доступном на територији Републике Српске, као и на интернет страници Министарства породице, омладине и спорта (www.vladars.net →министарства→Министарство породице, омладине и спорта→Конкурс за суфинансирање програмских и редовних активности спортских савеза са сједиштем у Републици Српској у 2018. години). Резултати конкурса биће објављени на интернет страници Министарства породице, омладине и спорта.
Све додатне информације по овом конкурсу можете добити на телефон: 051/338-835 (контакт особа: Милан Адамовић, виши стручни сарадник).

Број: 20.07/660-557/18
Датум: 24.8.2018. године

МИНИСТАРКА
Др Јасмина Давидовић

На основу члана 13. став 1 тачка 10. и члана 135. Закона о спорту ("Службени гласник Републике Српске", бр. 4/02, 66/03, 73/08 и 102/08), а у складу са чланом 9. став 1. тачке в), г), д) и е) Правилника о условима и критеријумима за финансирање носилаца развоја спорта Републике Српске ("Службени гласник Републике Српске", број 17/10) и чланом 2. Методологије управљања грантовима за програме и пројекте који се финансирају или суфинансирају средствима буџета Републике Српске, Министарство породице, омладине и спорта објављује:

КОНКУРС

за суфинансирање активности спортских организација лица са инвалидитетом и појединаца спортиста са инвалидитетом са сједиштем у Републици Српској у 2018. години

Министарство породице, омладине и спорта ће, у складу са Правилником о условима и критеријумима за финансирање носилаца развоја спорта Републике Српске ("Службени гласник Републике Српске", број 17/10) и Методологијом управљања грантовима за програме и пројекте који се финансирају или суфинансирају средствима буџета Републике Српске, а на основу критеријума утврђених овим конкурсом, суфинансирати активности спортских организација лица са инвалидитетом и појединаца спортиста са инвалидитетом са сједиштем у Републици Српској са буџетске позиције 415200 - Текући грантови спортским организацијама лица са инвалидитетом у Републици Српској.

1. НАМЈЕНА СРЕДСТАВА

Расподјела буџетских средстава у укупном износу од 45.000,00 КМ врши се за суфинансирање спортских активности у износу од 500,00 КМ до 5.000,00 КМ по пројекту, а које се односе на:
а) учешће на међународним такмичењима - регионална лига, европске и свјетске лиге/првенства/купови (с циљем развоја и афирмације спорта Републике Српске),
б) учешће на првенствима/куповима Републике Српске или Босне и Херцеговине (с циљем развоја спортских грана/грана спорта Републике Српске),
в) појединце спортисте са инвалидитетом за учешће на међународним такмичењима (с циљем развоја и афирмације спорта Републике Српске),
г) организацију традиционалних спортских манифестација или турнира међународног и републичког значаја (с циљем развоја и промоције спорта Републике Српске).

2. ПРАВО УЧЕШЋА НА КОНКУРСУ

Право учешћа на конкурсу имају спортске организације лица са инвалидитетом и појединци спортисти са инвалидитетом са сједиштем у Републици Српској који испуњавају услове из тачке 1. конкурса, односно да су:
- уписане у Регистар спортских организација и других организација у области спорта, који води Министарство породице, омладине и спорта до дана објављивања конкурса,
- доставиле извјештаје о намјенском утрошку средстава, уколико су биле финансиране од стране Министарства породице, омладине и спорта у 2017. и 2018. години, по било којем основу.

3. КРИТЕРИЈУМИ КОНКУРСА

Оцјењивање и вредновање пријава по конкурсу врши се на основу сљедећих критеријума:
1) Општи критеријуми:
а) начин на који је тај пројекат укључен или наслоњен на јавне политике, односно на који начин доприноси реализацији одређене активности и које ефекте ће имати по заједницу,
б) која услуга, односно јавно добро ће остати заједници након завршетка пројекта и да ли ће добробити/бенефити за заједницу који настану из тог пројекта бити трајни и на који начин,
в) број људи који ће имати користи од датог пројекта,
г) укљученост волонтера и младих и остале добробити пројекта (заштита околине, промоција родне равноправности и једнаких могућности, потребе особа са инвалидитетом, права мањина, иновације у неком процесу и слично),
д) квалитет и структура буџета самог пројекта.

2) Посебни критеријуми:
а) развијеност спорта и број спортских организација на нивоу Републике Српске,
б) категорија спорта у складу са Правилником о категоризацији спортова у Републици Српској ("Службени гласник Републике Српске", број 100/13),
в) остварени спортски резултати екипа или појединаца на такмичењима у 2017. и 2018. години,
г) публицитет који се постиже у Републици Српској и на међународном нивоу,
д) да се манифестација налази у календару гранског спортског савеза, ниво такмичења и традиција,
ђ) број земаља учесница у такмичењу и узрасна категорија.

4. ПОТРЕБНА ДОКУМЕНТАЦИЈА

(а) Учешће на међународним такмичењима - регионална лига, европске и свјетске лиге/првенства/купови (с циљем развоја и афирмације спорта Републике Српске):
1. Пријава на обрасцу бр. 3,
2. Пријавни образац за финансирање пројеката из средстава гранта - Прилог 1,
3. Образац пројектног приједлога - Прилог 2,
4. Образац за буџет - Прилог 3,
5. Задњи биланс стања и биланс успјеха који је поднесен АПИФ-у,
6. Трансакциони рачун (копија уговора са банком или потврда банке),
7. Потврда спортског савеза о броју екипа учесница, пласман екипе у 2017/18. години и тренутни пласман екипе у првенству/купу,
8. Копија Рјешења уписа у Регистар спортских организација и других организација у области спорта који води Министарство породице, омладине и спорта.

(б) Учешће на првенствима/куповима Републике Српске или Босне и Херцеговине (с циљем развоја спортских грана/грана спорта Републике Српске):
1. Пријава на обрасцу бр. 5,
2. Пријавни образац за финансирање пројеката из средстава гранта - Прилог 1,
3. Образац пројектног приједлога - Прилог 2,
4. Образац за буџет - Прилог 3,
5. Задњи биланс стања и биланс успјеха који је поднесен АПИФ-у,
6. Трансакциони рачун (копија уговора са банком или потврда банке),
7. Потврда спортског савеза о пласману појединца за учешће на међународном такмичењу,
8. Копија Рјешења уписа у Регистар спортских организација и других организација у области спорта који води Министарство породице, омладине и спорта.

(в) Појединце спортисте са инвалидитетом за учешће на међународним такмичењима (с циљем развоја и афирмације спорта Републике Српске):
1. Пријава на обрасцу бр. 3,
2. Пријавни образац за финансирање пројеката из средстава гранта - Прилог 1,
3. Образац пројектног приједлога - Прилог 2,
4. Образац за буџет - Прилог 3,
5. Задњи биланс стања и биланс успјеха који је поднесен АПИФ-у,
6. Трансакциони рачун (копија уговора са банком или потврда банке),
7. Потврда спортског савеза о пласману појединца за учешће на међународном такмичењу,
8. Копија Рјешења уписа у Регистар спортских организација и других организација у области спорта који води Министарство породице, омладине и спорта.

(г) Организацију традиционалних спортских манифестација или турнира међународног и републичког значаја (с циљем развоја и промоције спорта Републике Српске):
1. Пријава на обрасцу бр. 7,
2. Пријавни образац за финансирање пројеката из средстава гранта - Прилог 1,
3. Образац пројектног приједлога - Прилог 2,
4. Образац за буџет - Прилог 3,
5. Задњи биланс стања и биланс успјеха који је поднесен АПИФ-у,
6. Трансакциони рачун (копија уговора са банком или потврда банке),
7. Потврда спортског савеза о броју учесника, узрасној категорији и традицији (историјат одржавања),
8. Копија Рјешења уписа у Регистар спортских организација и других организација у области спорта који води Министарство породице, омладине и спорта.

5. КОМИСИЈА

(1) Комисија за процјену и избор разматра пристигле пријаве у складу са чланом 12. и чланом 15. Правилника о условима и критеријумима за финансирање носилаца развоја спорта Републике Српске ("Службени гласник Републике Српске", број 17/10) и чланом 13. и чланом 14. Методологије управљања грантовима за програме и пројекте који се финансирају или суфинансирају средствима буџета Републике Српске.
(2) На приједлог Комисије, министарка доноси Рјешење о финансирању спортских организација лица са инвалидитетом и појединаца спортиста са инвалидитетом са сједиштем у Републици Српској у складу са чланом 16. Правилника о условима и критеријумима за финансирање носилаца развоја спорта Републике Српске ("Службени гласник Републике Српске", број 17/10).

Овај конкурс остаје отворен 21 дан од дана објављивања.

Пријаву са потребном документацијом доставити поштом на адресу Министарства породице, омладине и спорта, Трг Републике Српске бр. 1, 78 000 Бањалука, са назнаком "*ПРИЈАВА НА КОНКУРС ЗА СУФИНАНСИРАЊЕ АКТИВНОСТИ СПОРТСКИХ ОРГАНИЗАЦИЈА ЛИЦА СА ИНВАЛИДИТЕТОМ И ПОЈЕДИНАЦА СПОРТИСТА СА ИНВАЛИДИТЕТОМ СА СЈЕДИШТЕМ У РЕПУБЛИЦИ СРПСКОЈ У 2018. ГОДИНИ*".
Подносиоци пријаве на конкурс су дужни доставити вјеродостојне и тачне податке, доказе или наводе који се траже овим конкурсом. Уколико се утврди да је подносилац пријаве доставио нетачне или лажне податке, његова пријава се неће узимати у разматрање. Непотпуне и неблаговремене пријаве неће бити узете у разматрање.
Одобрена средства ће бити исплаћена у складу са расположивим средствима из буџета за 2018. годину Министарства породице, омладине и спорта.
Министарство породице, омладине и спорта задржава право да измијени одобрена средства у погледу висине износа у случају ребаланса буџета Републике Српске у текућој 2018. години, као и у случају непотпуног извршења оперативног финансијског плана за 2018. годину.
Конкурс се објављује у најмање једном штампаном медију доступном на територији Републике Српске, као и на интернет страници Министарства породице, омладине и спорта (www.vladars.net→Министарство породице, омладине и спорта→Конкурс за суфинансирање активности спортских организација лица са инвалидитетом и појединаца спортиста са инвалидитетом са сједиштем у Републици Српској у 2018. години).
Све додатне информације о овом конкурсу можете добити на телефон: 051/338-536 (контакт особа: Раде Гвозден, виши стручни сарадник).

Број: 20.07/660-545/18
Датум: 17.8.2018. године

МИНИСТАРКА
Др Јасмина Давидовић

**"АГРОКРАЈИНА" а.д.
БАЊАЛУКА**

На основу рјешења Окружног привредног суда у Бањалуци, број: 57 0 V 126514 18 V од 20.7.2018. год, којим је наложено одржавање годишње Скупштине акционара "АГРОКРАЈИНА" Производно трговачко Акционарско друштво, Бањалука, именовани привремени заступник Каралић Горан у складу са наведеним рјешењем датим овлаштењима, објављује сљедеће

ОБАВЈЕШТЕЊЕ

Поништава се и ставља ван снаге Позив за годишњу Скупштину акционара (по налогу суда) "АГРОКРАЈИНА" Производно трговачко Акционарско друштво, Бањалука од 25.7.2018. године, којим је годишња Скупштина акционара (по налогу суда) "АГРОКРАЈИНА" Производно трговачко Акционарско друштво, Бањалука сазвана за дан 27.8.2018. год, поновљене сједнице годишње Скупштине акционара (по налогу суда) за дан 10.9.2018. године.
Позив за годишњу Скупштину акционара (по налогу суда) који се поништава и ставља ван снаге објављен је на интернет страници Бањалучке берзе дана 26.7.2018. године и у дневним листовима "Глас Српске" и "Независне новине" дана 27.7.2018. године.
О сазивању годишње Скупштине акционара (по налогу суда) "АГРОКРАЈИНА" Производно трговачко Акционарско друштво, Бањалука акционари ће бити обавијештени у складу са одредбама Закона о привредним друштвима и Статута "АГРОКРАЈИНА" Производно трговачко Акционарско друштво, Бањалука.
Ово обавјештење ће се објавити на интернет страници Бањалучке берзе и дневним листовима "Глас Српске" и "Независне новине".

ПРИВРЕМЕНИ ЗАСТУПНИК

Датум: 23.8.2018. године

Горан Каралић

КУПОН

за БЕСПЛАТНЕ мале огласе Оглас

МОЖЕТЕ ПРЕДАТИ НА СВИМ КИОСЦИМА

Minütica ... на сваком кораку

или путем поште на адресу: "Глас Српске" АД, Скендера Куленовића 93, Бањалука (за више информација обратите се на тел. 051/231-072)

Текст:

.....

.....

.....

.....

Телефон: .....

На основу члана 13. став 1 тачка 1. и члана 135. Закона о спорту ("Службени гласник Републике Српске", бр. 4/02, 66/03, 73/08 и 102/08), а у складу са чланом 9. став 1. тачке в), д) и е) Правилника о условима и критеријумима за финансирање носилаца развоја спорта Републике Српске ("Службени гласник Републике Српске", број 17/10) и чланом 2. Методологије управљања грантовима за програме и пројекте који се финансирају или суфинансирају средствима буџета Републике Српске, Министарство породице, омладине и спорта објављује:

КОНКУРС

за суфинансирање активности спортских организација са сједиштем у Брчко дистрикту БиХ у 2018. години

Министарство породице, омладине и спорта ће, у складу са Правилником о условима и критеријумима за финансирање носилаца развоја спорта Републике Српске ("Службени гласник Републике Српске", број 17/10) и Методологијом управљања грантовима за програме и пројекте који се финансирају или суфинансирају средствима буџета Републике Српске, а на основу критеријума утврђених овим конкурсом, суфинансирати активности спортских организација са сједиштем у Брчко дистрикту БиХ са буџетске позиције 415200 - Текући грантови за финансирање спортских клубова и спортских манифестација у Брчко дистрикту БиХ.

1. НАМЈЕНА СРЕДСТАВА

Расподјела буџетских средстава у укупном износу од 80.000,00 КМ врши се за суфинансирање спортских активности у износу од 500,00 КМ до 15.000,00 КМ по пројекту, а које се односе на:
а) учешће на званичним првенствима Републике Српске или Босне и Херцеговине (с циљем развоја спортских грана/грана спорта Републике Српске),
б) учешће на међународним такмичењима - регионална лига, европске и свјетске лиге/првенства/купови (с циљем развоја и афирмације спорта Републике Српске),
в) организацију традиционалних спортских манифестација или турнира међународног и републичког значаја (с циљем развоја и промоције спорта Републике Српске).

2. ПРАВО УЧЕШЋА НА КОНКУРСУ

Право учешћа на конкурсу имају спортске организације са сједиштем у Брчко дистрикту БиХ које испуњавају услове из тачке 1. конкурса, односно да су:
- уписане у Регистар спортских организација и других организација у области спорта, који води Министарство породице, омладине и спорта до дана објављивања конкурса,
- доставиле извјештаје о намјенском утрошку средстава, уколико су биле финансиране од стране Министарства породице, омладине и спорта у 2017. и 2018. години, по било којем основу,
- да су чланови гранског спортског савеза Републике Српске.

3. КРИТЕРИЈУМИ КОНКУРСА

Оцјењивање и вредновање пријава по конкурсу врши се на основу сљедећих критеријума:
1) Општи критерији:
а) начин на који је тај пројекат укључен или наслоњен на јавне политике, односно на који начин доприноси реализацији одређене активности и које ефекте ће имати по заједницу,
б) која услуга, односно јавно добро ће остати заједници након завршетка пројекта и да ли ће добробити/бенефити за заједницу који настану из тог пројекта бити трајни и на који начин,
в) број људи који ће имати користи од датог пројекта,
г) укљученост волонтера и младих и остале добробити пројекта (заштита околине, промоција родне равноправности и једнаких могућности, потребе особа са инвалидитетом, права мањина, иновације у неком процесу и слично),
д) квалитет и структура буџета самог пројекта.
2) Посебни критеријуми:
а) развијеност спорта и број спортских организација на нивоу Републике Српске,
б) категорија спорта у складу са Правилником о категоризацији спортова у Републици Српској ("Службени гласник Републике Српске", број 100/13),
в) остварени спортски резултати екипа или појединаца на такмичењима у 2016. и 2017. години,
г) публицитет који се постиже у Републици Српској и на међународном нивоу,
д) ниво такмичења, број екипа и појединаца у категоријама: пионира, кадета, јуниора и сениора.

4. ПОТРЕБНА ДОКУМЕНТАЦИЈА

(а) Учешће на званичним првенствима Републике Српске или Босне и Херцеговине (с циљем развоја спортских грана/грана спорта Републике Српске):
1. Пријава на обрасцу бр. 5,
2. Пријавни образац за финансирање пројеката из средстава гранта - Прилог 1,
3. Образац пројектног приједлога - Прилог 2,
4. Образац за буџет - Прилог 3,
5. Задњи биланс стања и биланс успјеха који је поднесен АПИФ-у,
6. Трансакциони рачун (копија уговора са банком или потврда банке),
7. Потврда спортске организације о броју екипа и појединаца у категоријама: пионира, кадета, јуниора и сениора,
8. Потврда спортског савеза Републике Српске или Босне и Херцеговине о броју екипа у првенству, рангу такмичења и пласману екипе у тренутку расписивања конкурса,
9. Копија Рјешења уписа у Регистар спортских организација и других организација у области спорта који води Министарство породице, омладине и спорта.

(б) Учешће на међународним такмичењима - регионална лига, европске и свјетске лиге/првенства/купови (с циљем развоја и афирмације спорта Републике Српске):
1. Пријава на обрасцу бр. 3,
2. Пријавни образац за финансирање пројеката из средстава гранта - Прилог 1,
3. Образац пројектног приједлога - Прилог 2,
4. Образац за буџет - Прилог 3,
5. Задњи биланс стања и биланс успјеха који је поднесен АПИФ-у,
6. Трансакциони рачун (копија уговора са банком или потврда банке),
7. Потврда спортског савеза Републике Српске или Босне и Херцеговине да је спортска организација или појединац остварио спортски резултат, односно норму за учешће на међународним такмичењима,
8. Копија Рјешења уписа у Регистар спортских организација и других организација у области спорта који води Министарство породице, омладине и спорта.

(в) Организацију традиционалних спортских манифестација или турнира међународног и републичког значаја (с циљем развоја и промоције спорта Републике Српске):
1. Пријава на обрасцу бр. 7,
2. Пријавни образац за финансирање пројеката из средстава гранта - Прилог 1,
3. Образац пројектног приједлога - Прилог 2,
4. Образац за буџет - Прилог 3,
5. Задњи биланс стања и биланс успјеха који је поднесен АПИФ-у,
6. Трансакциони рачун (копија уговора са банком или потврда банке),
7. Потврда спортског савеза Републике Српске или Босне и Херцеговине о броју учесника, узрасној категорији и традицији (историјат одржавања),
8. Потврда спортског савеза Републике Српске или Босне и Херцеговине да се манифестација налази у календару савеза,
9. Копија Рјешења уписа у Регистар спортских организација и других организација у области спорта који води Министарство породице, омладине и спорта.

5. КОМИСИЈА

(1) Комисија за процјену и избор разматра пристигле пријаве у складу са чланом 12. и чланом 15. Правилника о условима и критеријумима за финансирање носилаца развоја спорта Републике Српске ("Службени гласник Републике Српске", број 17/10) и чланом 13. и чланом 14. Методологије управљања грантовима за програме и пројекте који се финансирају или суфинансирају средствима буџета Републике Српске.
(2) На приједлог Комисије, министарка доноси Рјешење о финансирању спортских организација са сједиштем у Брчко дистрикту БиХ у складу са чланом 16. Правилника о условима и критеријумима за финансирање носилаца развоја спорта Републике Српске ("Службени гласник Републике Српске", број 17/10).

6. Овај конкурс остаје отворен 21 дан од дана објављивања, а министарка задржава право његовог поништавања усљед непредвиђених буџетских ограничења.

Пријаву **електронски** попуњену са потребном документацијом доставити поштом на адресу Министарства породице, омладине и спорта, Трг Републике Српске бр. 1, 78 000 Бањалука, са назнаком "*ПРИЈАВА НА КОНКУРС ЗА СУФИНАНСИРАЊЕ АКТИВНОСТИ СПОРТСКИХ ОРГАНИЗАЦИЈА СА СЈЕДИШТЕМ У БРЧКО ДИСТРИКТУ БиХ У 2018. ГОДИНИ*".
Подносиоци пријаве на конкурс су дужни доставити вјеродостојне и тачне податке, доказе или наводе који се траже овим конкурсом. Уколико се утврди да је подносилац пријаве доставио нетачне или лажне податке, његова пријава се неће узимати у разматрање. **Непотпуне, неуредне (нису електронски попуњене и немају контакт телефон-моб. и e-mail адресу) и неблаговремене пријаве неће бити узете у разматрање.**
Одобрена средства ће бити исплаћена у складу са расположивим средствима из буџета за 2018. годину Министарства породице, омладине и спорта.
Министарство породице, омладине и спорта задржава право да измијени одобрена средства у погледу висине износа у случају ребаланса буџета Републике Српске у текућој 2018. години, као и у случају непотпуног извршења оперативног финансијског плана за 2018. годину.
Конкурс се објављује у најмање једном штампаном медију доступном на територији Републике Српске, као и на интернет страници Министарства породице, омладине и спорта (www.vladars.net→Министарство породице, омладине и спорта→Конкурс за суфинансирање активности спортских организација са сједиштем у Брчко дистрикту БиХ у 2018. години).
Све додатне информације о овом конкурсу можете добити на телефон: 051/338-835 или 065/587-991 (контакт особа: Милан Адамовић, виши стручни сарадник).

Број: 20.07/660-556/18
Датум:24.8.2018. године

МИНИСТАРКА
Др Јасмина Давидовић

oglasi@glassrpske.com

marketing@glassrpske.com

ALF-OM

OGLAS ZA POSAO

ALF-OM d.o.o. Banja Luka objavljuje oglas za radno mjesto

ELEKTRIČAR NA ODRŽAVANJU OBJEKTA

Opis poslova:
bravarski, vodoinstalaterski, elektrika

Ukoliko ste zainteresovani da postanete dio našeg tima, možete nas kontaktirati svaki radni dan od 08:00 do 16:00 časova na broj telefona 051/334-900.

ИЗДАЈЕМО
СКЛАДИШНИ ПРОСТОР
У ЦЕНТРУ ГРАДА
☎ 051/231-077
звати од 8 до 16 часова

ОСНОВНИ СУД У БАЊАЛУЦИ
Број: 71 0 П 263592 17 П
Дана, 23.7.2018. године

ОГЛАС

Тужилац: Addiko Bank a.д. Бањалука, Алеја Светог Саве број 13, којег заступа пуномоћник Татјана Ћурлик, адвокат из Бањалуке

Тужени: Boban Saller из Теслића, Барићи бб
Вања Панић из Теслића, Ђулићи бб
Мелиха Рецић, непознатог пребивалишта

ТУЖБА

Тужилац је са првотуженим дана 25.1.2008. године закључио Уговор о кредиту број 16335977160 у износу од 7.000,00 КМ на рок од 120 мјесеци, са каматном стопом од 10,50%, а друготужена и трећетужена су потписале предметни Уговор у својству јемца. Уговором је регулисано да банка има право отказати кредит ако се корисник кредита не придржава било које одредбе Уговора, а нарочито ако корисник кредита не плати двије узастопне доспјеле рате. Отказни рок у којем је корисник кредита дужан вратити све искоришћене износе са припадајућим каматама не може бити дужи од 30 дана рачунајући од дана отпремања отказног писма препорученом поштанском пошиљком на посљедњу познату адресу корисника кредита која је позната банци. Уговор о кредиту је отказан и доспио на наплату у цјелости, тако да на дан 7.7.2017. године дуг износи 13.416,27 КМ.
С обзиром на то да тужени нису измирили предметни дуг према тужби, тужилац предлаже да Основни суд у Бањалуци донесе, па макар и због пропуштања

ПРЕСУДУ

Обавезују се тужени да на име дуга солидарно исплате тужиоцу износ од 13.416,27 КМ са законском затезном каматом почев од 8.7.2017. године до дана намирења тужиоца у цјелости, по основу Уговора о кредиту број 16335977160, нова партија 14518697, као и да тужиоцу надокнаде трошкове парничног поступка и трошкове заступања колико год они били износили, све са законском каматом почев од дана пресуђења до дана исплате, све у року од 30 дана под пријетњом принудног извршења.

Достављање тужбе сматра се извршеним протеком рока од 15 дана након дана објављивања (чл. 348. ст. 4. ЗПП-а), те се тужени обавјештава да прилоге достављене уз тужбу може подићи у згради суда.
Тужени је дужан најкасније у року од 30 дана доставити суду писмени одговор на тужбу (чл. 70. став 1. ЗПП-а).
Одговор на тужбу мора бити разумљив и садржавати: ознаку суда, име и презиме, односно назив правног лица, пребивалиште или боравиште, односно сједиште странака, њихових законских заступника и пуномоћника, ако их имају, предмет спора, садржину изјаве и потпис подносиоца (чл. 334. ЗПП-а став 2).
У одговору на тужбу, тужени ће истаћи могуће процесне приговоре и изјаснити се да ли признаје или оспорава постављени тужбени захтјев (чл. 71. став 1. ЗПП-а).
Ако тужени оспорава тужбени захтјев, одговор на тужбу мора садржавати и разлоге из којих се тужбени захтјев оспорава, чињенице на којима тужени заснива своје наводе, доказе којима се утврђују ове чињенице (чл. 71. став 2. ЗПП-а).
Тужени може у одговору на тужбу, а најдоцније на припремном рочишту да поднесе противтужбу (чл. 74. став 1. ЗПП-а).
Кад тужени, коме је уредно достављена тужба у којој је тужилац предложио доношење пресуде због пропуштања, не достави писмени одговор на тужбу у законском року, суд ће донијети пресуду којом се усваја тужбени захтјев (пресуда због пропуштања), осим ако је тужбени захтјев очигледно неоснован (чл. 182. став 1. ЗПП-а).
Одговор на тужбу са прилозима предаје се суду у довољном броју примјерака за суд и противну странку, позивом на број предмета.

СУДИЈА
Драженка Кудра

IN MEMORIAM (читуље) можете предати

БАЊА ЛУКА	➢Краља Петра I Карађорђевића 59 mail: fotosicitulje@gmail.com	051/223-210
	➢Скендера Куленовића 93; mail: draganako@glassrpske.com	051/231-072
МАХОВЉАНИ	➢ Маховљани бб Штампарија „Независних новина“ mail: biljanag@nezavisne.com пон. - петак 8-15 часова	051/582-500
ЧЕЛИНАЦ	➢Челиначке новине	065/958-202
НЕЗАВИСНЕ НОВИНЕ Д.О.О. ИПЦ САРАЈЕВО	ул. Загребачка 20/3 (зграда Шумарског факултета)	033/653-953
ИСТОЧНО САРАЈЕВО	➢ ИНТЕРНАЦИОНАЛ ПРЕС (дворана Славија)	057/343-097
	➢ЕРМЕКС	057/318-323
	➢Књижара Internacional press Пале (тржни центар "Том" Пале)	057/225-880
ДОБОЈ	➢Глас комуна	065/643-844
БРАТУНАЦ		056/410-418 065/890-830
ПРИЈЕДОР	➢ПР „ЛОГОПРИНТ“, Ул. Грчких добротвора бб mail: logoprint1@yahoo.com	065/526-981
ГРАДИШКА	➢Привредно друштво „БАРАЋ“ д.о.о. ул. Пут српске војске 11А, Брестовчина, Градишка mail: doobarac@gmail.com	065/519-827

Читуље се могу предати путем mail-а и уплатити електронским банкарством

Спорт

Велики тријумф екипе Дејана Милојевића

Мега бацила Мичиген на кољена

МИЧИГЕН - Кошаркаши Мега Бемакса славили су у припремном мечу против једног од најбољих НЦАА клубова Мичигена у Шпанији резултатом 81:73. Српски тим лошије је отворио утакмицу, али је до краја првог дијела игре успио да ухвати прикључак и преокрене.

Мега је до краја дуела одржавала сигурну предност и стигла до тријумфа. Најзаслужнији за славље Меге био је Костја Мушиди са 19 поена, Гога Битадзе остварио је дабл-дабл учинак са 16 поена и десет скокова, док је Адам Мокока убацио 13. Тим Дејана Милојевића нову сезону почиње 28. септембра утакмицом против Игокее у Лакташима. Мега је прије одласка у Шпанију прву фазу припрема обавила на Бахамима.

ДО САДА САМ МОГАО ДА ИМАМ ДВИЈЕ ТИТУЛЕ ЛИГЕ ШАМПИОНА ДА ЈЕ КОРИШЋЕН ВАР У ДУЕЛИМА БАЈЕРНА ПРОТИВ РЕАЛ МАДРИДА. САДА ЖЕЛИМ СА БАРСЕЛОНОМ ДА КОНАЧНО ПОДИГНЕМ И ТАЈ ПЕХАР.

АРТУРО ВИДАЛ, ФУДБАЛЕР БАРСЕЛОНЕ

Филип Филиповић жели медаљу и у Токију

Још нисмо рекли посљедњу ријеч

БЕОГРАД - Док се млађи ватерполисти Србије припремају за Свјетски куп, оне старије чека почетак припрема за нову сезону. Капитен "дельфина" Филип Филиповић сматра да ова генерација ватерполиста Србије има капацитет да се бори за златну медаљу на Олимпијским играма у Токију 2020. године.

- Свесни смо наше снаге и квалитета, Олимпијске игре са ове дистанце нису толико далеко, али нису ни близу, међутим, мислим да ова генерација још увијек није рекла посљедњу реч - казао је Филиповић.

Србија је на Европском шампионату у Барселони мање-више рутински одиграла групну фазу, лако је било у четвртфиналу против Мађарске, сигурно у дуелу са Хрватском, а много неизвјесније у финалу са Шпанијом.

- Када наша одбрана функционише на нивоу на који смо сами себе навикли, мислим да ту нема простора за друге селекције - поручио је Филиповић.

ДОБРА ВИЈЕСТ

НИКОЛИЋ

Српски фудбалер Немања Николић постигао је изједначујући гол за Чикаго Фајер у ремију против Колумбуса (1:1). Тим Вељка Пауновића тако је прекинуо низ од осам узастопних пораза, а посљедњу побједу остварили су још почетком јула.

ДАНИЛОВИЋ

Српска тенисерка Олга Даниловић није успјела да обезбиједи пласман у главни жријеб УС опена, пошто ју је у другом колу зауставила Аустралијанка Џејми Фурлис послије преокрета (4:6, 7:6, 6:2).

ЛОША ВИЈЕСТ

"Формула 1"

Хамилтонов омаж Алонсу

СПА-ФРАНКОРШАМПС - Сезона у "формули 1" наставља се у недјељу (15.10 часова) трком за ВН Белгије. Биће ово једна од пресудних трка за Себастијана Фетела и Ферари у борби за титулу првака са Луисом Хамилтоном, који у овом тренутку има 24 бода више од Њемца. Управо је Британац био најбржи у Белгији прошле сезоне, а пред трку је имао ријечи хвале за бившег клупског колегу Фернанда Алонса, рекавши да је један од најбољих возача у историји, након што је Шпанац саопштио да ће напустити најбржи караван свијета.

- Штета што није испраћен како му доликује. Међутим, у спорту није све у томе да сте добар возач, већ како се сналазите у датој ситуацији и како се постављате. Без сумње је један од најбољих возача са којим сам се такмичио и желим му све најбоље - рекао је Хамилтон.

Хуан Мартин дел Потро

Волим када покварим журку Федереру и Надалу

ЊУЈОРК - Аргентинац Хуан Мартин дел Потро признао је да увијек воли да се састане са Роџером Федерером на УС опену, откако је Швајцарца побиједио у финалу 2009. године. Дел Потро је прошле године савладао Роџера у четвртфиналу и тако спријечио његов евентуални дуел са Рафаелом Надалом у полуфиналу.

- Покварио сам им журку, али за мене је увијек посебно када играм против Федерера у Њујорку. Наравно, 2009. је моје најдраже сјећање у каријери. Био је то најбољи турнир који сам одиграо у Њујорку, никада га нећу заборавити - рекао је Дел Потро.

Аргентинац ће у првом колу играти против квалификанта, а уколико успјешно прође до трећег кола, тамо би га могао сачекати Британац Енди Марej, који покушава да се врати у форму послије повреде.

Домен Лорбек одушевљен условима и тренинзима у Игокеи

Рад са Трајковићем друга димензија

Домен Лорбек
ФОТО: АГЕНЦИЈЕ

Имам 33 године, али до сада нигдје нисам наишао на тренинге какве практикује Ненад Трајковић. Ради се другачије него у мојим пријашњим тимовима, па ми је зато веома занимљиво, рекао Лорбек

ПИШЕ: НИКОЛА ЛУЧИЋ
sport@glassrpske.com

ЛАКТАШИ - Најискуснији играч који је овог љета појачао редове Игокее је Домен Лорбек. Судећи према првим импресијама, није се покајао, напротив, јер је рад са Ненадом Трајковићем потпуно ново искуство.

Словенац је у каријери промијенио велики број клубова, али је одушевљен тренинзима стручњака који је радио и у Финикс Сансима на мјесту помоћног тренера.

- Имам 33 године, али до сада нигдје нисам наишао на методе какве практикује Трајковић. Ради се доста другачије него у мојим пријашњим тимовима, па ми је зато врло занимљиво. Шеф је наметнуо висок ритам који је доста напоран, али мислим да ће, како се буде ближио почетак сезоне, интензитет бити смањен - рекао је Лорбек.

Словенац, којег је увијек красио добар шут, прије доласка у Игокеу наступао је у Олимпији. Управо у дресу "змајчека" играо је прошле сезоне против Александровчана.

У КАРИЈЕРИ ПРОМИЈЕНИО 14 КЛУБОВА

- Игокеа је заиста озбиљан клуб и с обзиром на то да сам већ играо у Лакташима, није ми требало много времена да се навикнем на нову средину. Све је на врхунском нивоу, почевши од особља у дворани, стручног штаба па до саиграча - рекао је Лорбек.

Игокеа је измијенила тим у односу на прошлу сезону, појачало ју је доста нових играча, од Треја Кела, Џимија Гевина, Саве Лешића па до Томислава Зубчића, а Лорбек сматра да ће нова екипа бити пријатно изненађење у АБА лиги.

- Мислим да имамо доста искуства, играчи који су дошли имају квалитет. Када упоредим тим против којег сам играо прошле сезоне, сматрам да је овај јачи. Очекивања у клубу су веома висока и на нама је да напорним тренинзима покушамо направити што бољи резултат - поручио је Лорбек.

Игокеа му је 15. клуб у каријери, а до сада је наступао за тимове из Шпаније, Турске, Италије и Словеније. С обзиром на велико искуство, сматра да је највећи квалитет и конкуренција у Шпанији.

- У Ендеси посљедњепласирани може да побиједи најбољег и то у претходне двије, три сезоне посебно долази до изражаја, раније није било тако - рекао је Лорбек.

Драгићи

Домен Лорбек је истакао да је велика ствар што су два успјешна кошаркаша Горан и Зоран Драгић издвојили слободно вријеме како би посјетили Игокеу.

- Добро их познајем и знам колико воле ове крајеве. Кад год имају времена, увијек се враћају својим коријенима и то је оно што се увијек цијени - рекао је Лорбек.

ЖОК Гацко ангажовао двије играчице из Бразила

Одбојкашка самба у Херцеговини

ГАЦКО - Летиција Бонарди Корцеира из Бразила нова је одбојкашица Гацка, гдје ју је дочекала земљакиња Бруна Нери.

Тренер Саша Слијепчевић више је него задовољан појачањима и сматра да ће сигурно донијети квалитет више. Гачанке ће покушати да прекину вишегодишњу доминацију Бимал Јединства.

- Не знам да ли ћемо успјети у томе, али сигурно ћемо бити конкурентнији него прошле сезоне. Тек смо на почетку припрема, сувише је било шта прогнозирати, али Бразилке ће нам много значити у намјерама да се приближимо Брчанкама. Већ на првом тренингу видио сам да имају квалитет да нашу игру подигну на виши ниво - рекао је Слијепчевић.

Гачанке су у погону од 6. августа, а у односу на прошлу сезону нема неколико врло важних играчица. Капитен Катарина Поповић прешла је у Бимал Јединство, отишле су Тамара Витковић и Ивана Костић, али се очекује повратак Хелене Костић, која је због порођаја пропустила прошлу сезону.

- Средином септембра одиграћемо прве контролне утакмице и мислим да ћемо бити спремни за нову сезону у којој нас поново очекује наступ у Челенџ купу. Ривал нам је израелски Хапоел - рекао је Слијепчевић.

Д. Р.

Бокс

Зворничани на Копаонику

ЗВОРНИК - Двојица младих Зворничана, чланови БК Обилић, Филип Џинић и Драгољуб Кулић налазе се на Копаонику, гдје тренирају с осталим репрезентативцима Србије. Џинић је репрезентативац у категорији до 75 килограма, док је Кулићев боравак у кампу репрезентације финансирао клуб.

- Ове припреме ће им свакако добро доћи да се што боље припреме за клупске обавезе, а Џинићу и за репрезентацију Србије - рекао је тренер Обилића Мирко Ждрало.

Д. Г.

Посљедња шанса за италијанског ветерана

Роси јури Маркеза у Силверстону

СИЛВЕРСТОН - Право чудо требало би да се деси да Марк Маркез не освоји трећу узастопну титулу на "Мото ГП-у", а једну од посљедњих прилика да завршницу сезоне учини занимљивијом Валентино Роси ће имати у недјељу у Силверстону (14 часова). Популарни Доктор није имао пуно успјеха ове сезоне, а неколико пута истицао је незадовољство својом Јамахом, па ће бити занимљиво видјети да ли су у јапанском тиму направили помак у односу на трку у Аустрији

Александар Атанасијевић, српски одбојкаш

Бићемо спремни за Свјетско првенство

ПАЛЕ - Коректор репрезентације Србије Александар Атанасијевић наглашава да саиграчи и он на тренинзима дају све од себе и вјерује да ће Свјетско првенство у Бугарској и Италији дочекати у одличној форми.

- Напоран рад је иза нас и сада почињемо онај такозвани лакши део уигравања и рада са лоптом. Свако од нас је свестан да само уколико пружимо максимум можемо да се надамо добром резултату - нагласио је Атанасијевић.

Дејан Савић појачао екипу

Звезда довела седам играча за Лигу шампиона

БЕОГРАД - Ватерполисти Црвене звезде припремају се за борбу на четири фронта у наредној сезони, па је тим Дејана Савића појачало седам нових играча. Придошлице су: Александро Краљ, Борис Поповић, Душан Васић, Андрија Битадзе, Кристијан Шулц, Лука Перковић и Милош Максимовић. Звезда ће у новој сезони играти у групној фази Лиге шампиона, затим у Јадран Триглав лиги те, на домаћој сцени, у Суперлиги и Купу Србије.

Новак Ђоковић хвата залет против Мађара на старту УС опена

Класик са Федерером у четвртфиналу

Ђоковић у Великој јабуци нишани 14. гренд слем у каријери и трећи на УС опену. Посљедњи пут најбољи у Њујорку био 2015. године

ЊУЈОРК - Поход на посљедњи гренд слем у сезони Новак Ђоковић започеће против мађарског тенисера Мартона Фучовича.

Српски ас до сада није играо против некада првог јуниорског играча свијета и, ако оствари очекивану побједу, очекује га тежак пут до завршнице посљедњег гренд слема сезоне. Противник у другом колу биће му бољи из дуела Виктора Троицког и Тениса Сандрегена. Трећа рунда доноси још један потенцијални српски обрачун, али да би до тога дошло, Ласло Ђере ће претходно морати да елиминише Леонарда Мајера, а онда и Ришара Гаскеа. У четвртој рунди Новаку слиједе Пабло Карењо Буста или Лука Пуј, па затим веома изгледни дуел са Роџером Федерером у четвртфиналу. Међутим, Швајцарац у трећем колу има потенцијалну "нагазну мину" пошто ће, уколико прође Јапанца Јошихита Нишиоку и Беноа Пера, играти против Ника Кирјоса, који га је већ побјеђивао.

Новак Ђоковић посљедњи пут у Њујорку подигао пехар 2015. године
ФОТО: АГЕНЦИЈЕ

ЛАЈОВИЋ ПРОТИВ ЏУМХУРА У ПРВОМ КОЛУ

Највјероватнији Новакови противници у полуфиналу су Александар Зверев или Марин Чилић, док је потенцијални дуел са Рафаелом Надалом заказан за евентуално финале. Уочи старта посљедњег гренд слема Ђоковић је са поштовањем говорио о највећим ривалима, наводећи да се трудио да "украде" оно најбоље од њих.

- Федерер је увек на сјајан начин контролисао свој распоред. Много сам научио од њега у том погледу, како да бирам одређене турнире у право време како бих играо најбоље када је најпотребније, на најважнијим догађајима. Надалова посвећеност тренингу и рад током слободних дана, његов дух који никад не умире су нешто што је изузетно важно за све нас, тако и за мене - истакао је Ђоковић.

Прво коло доноси мали балкански дерби јер је жријеб спојио Душана Лајовића и Дамира Џумхура, а побједника би у трећем колу могао сачекати Џон Изнер. Филип Крајиновић ће покушати да врати форму са краја прошле и почетка ове сезоне, а састаје се са Метјуом Ебденом из Аустралије. Када је женска конкуренција у питању, једина српска тенисерка у главном жријебу посљедњег гренд слема сезоне је Александра Крунић, која ће се у првом колу састати са Тимеом Башчински.

Новак не брине Надала

Карлос Моја, тренер Рафаела Надала, рекао је да његов пулен није забринут због форме Новака Ђоковића.

– Мислим да Новак још није на оном најбољем нивоу. Освојио је Синсинати и одиграо добар меч у финалу, али током цијелог турнира изгубио је доста сетова. Најбољи Новак то није допуштао противницима – рекао је Моја.

Салцбург

Срби лове карте на све начине

САЛЦБУРГ - Прва утакмица плеј-офа за пласман у групну фазу Лиге шампиона између Црвене звезде и Салцбурга одиграна је у Београду пред празним трибинама, али ће у реваншу слика бити сасвим другачија. Наиме, интерес за ову утакмицу је огроман и већ сада стотине људи стоје у реду чекајући да купе карте за меч између Салцбурга и Звезде. Како у Аустрији живи доста Срба, нема сумње да ће "црвено-бели" имати огромну подршку.

Продужетак успјешне сарадње

"Бањалучка пивара" остала уз Рекреативо

БАЊАЛУКА - Компанија "Бањалучка пивара" биће и у наредној сезони уз Фудбалски клуб Рекреативо, који је на прагу обиљежавања деценије постојања.

Настао на иницијативу неколицине ентузијаста, чистих заљубљеника у фудбал, Рекреативо је данас један од најпознатијих фудбалских клубова у Српској

- Подржавајући праве вриједности, здрав живот и спортски дух, "Бањалучка пивара" већ неколико година поносно стоји уз име овога клуба. Посебно нас радује чињеница да клуб улаже велике напоре у раду са младим селекцијама. Добробит шире друштвене заједнице и промоција позитивних животних циљева чине основу сарадње Рекреатива и "Бањалучке пиваре" - изјавила је ПР менаџер "Бањалучке пиваре" Милка Станивуковић.

У клубу истичу значај подршке "Бањалучке пиваре", захваљујући којој су реализоване бројне спортске активности и хуманитарне акције, а млади Рекреатива стигли су и на велике фудбалске терене попут стадиона "Камп ноу", чувене "Ла Масије" и дворане "Блауграна" у Барселони.

- Подршка Бањалучке пиваре за нас има вишеструко значење. Осим оног егзистенцијалног, јер без њихове помоћи не бисмо успјели да опстанемо, радује нас што постоје људи који су препознали наш ентузијазам. Посебно смо поносни на пројекте за дјецу које заједно реализујемо, трудићемо се да их буде још више и да они буду још квалитетнији - изјавио је предсједник Рекреатива Горан Арбутина.

Дерби трећег кола Прве лиге Републике Српске у Јању

Подрињу доста бод, Борац хоће побједу

Прво овосезонско гостовање Бањалучани дочекују са доста проблема, па Војводић наглашава да његов тим није фаворит, али да ће Борац, без обзира на све, јуришати на побједу

ПИШЕ: СИНИША КОТАРАШ
sinisak@glassrpske.com

БАЊАЛУКА - Треће коло Прве лиге Републике Српске доноси неколико интересантних дуела, али посебну пажњу привлачи утакмица у Јању у којој ће снаге одмјерити Подриње и Борац.

Домаћин након два одиграна кола има половичан учинак, док су "црвено-плави" освојили свих шест бодова.

- Поштујем Борац јер је то један од наших најјачих клубова. Велики је клуб и заиста се радујемо сусрету са њима иако Борцу, реално, није мјесто у Првој лиги. У сваком случају, за овакве утакмице не треба посебан мотив, а ми ћемо, као и у сваком другом сусрету, ићи на побједу. Мислим да имамо реалне шансе за позитиван резултат, а нама је најважније да не изгубимо - рекао је тренер Подриња Сенад Хаџић.

Са друге стране, прво овосезонско гостовање Бањалучани дочекују са доста проблема. Зато Дарко Војводић наглашава како његов тим није фаворит, али да ће, без обзира на све, јуришати на побједу.

Милош Жеравица
ФОТО: ГЛАС СРПСКЕ

- Имамо је Борац и боље тренере и јачи тим, па није успијевао да слави у Јању. Због тога и кажем да ми нисмо фаворити, али и да ћемо дати све од себе за добар резултат. Јер се ми свим срцем боримо за овај клуб и овај град и за то треба да стигне награда у виду доброг резултата - истакао је Војводић.

КРАЈИШКИ ДЕРБИ ИГРАЈУ РУДАР ПРИЈЕДОР И КОЗАРА

Оптимизам из свлачионице пренио је искусни везиста, Милош Жеравица, који је подвукао како његов тим можда не игра лијепо за око, но зато полако али сигурно сакупља бодове.

- Добро смо стартовали и у прва два домаћа меча освојили свих шест бодова. Можда не баш у доброј игри, али нисмо ни страховали за коначан исход. Сада нам је на ред дошло и прво гостовање и ја мислим како имамо чему да се надамо. Уз максимум залагања сваког појединца, можемо да се вратимо са позитивним резултатом и још једном покажемо како смо први фаворити за освајање титуле и повратак у Премијер лигу БиХ - категоричан је Жеравица.

Прва лига

1. Слога (ГЦ)	2	2	0	0	6:1	6
2. Борац	2	2	0	0	3:1	6
3. Козара	2	2	0	0	2:0	6
4. Славија	2	1	0	1	4:4	3
5. Сутјеска	2	1	0	1	2:2	3
6. Подриње (Ј)	2	1	0	1	1:1	3
7. Слобода (МГ)	2	1	0	1	2:3	3
8. Дрина (З)	2	0	2	0	1:1	2
9. Рудар П.	2	0	1	1	1:2	1
10. А. Модрича	2	0	1	1	1:4	1
11. Текстилац	2	0	0	2	1:3	0
12. Жељезничар	2	0	0	2	0:2	0

У трећем колу, које се игра у суботу од 17,30 часова састају се: Текстилац - Жељезничар СТ, Подриње (Ј) - Борац, Рудар Приједор - Козара, Алфа Модрича - Сутјеска, Славија - Дрина (З), Слобода (МГ) - Слога (ГЦ).

Драгослав Степановић без длаке на језику

Крстајић треба да објасни своје одлуке

ФРАНКФУРТ - Искусни фудбалски стручњак Драгослав Степановић, није штедио критике на рачун селектора Србије Младена Крстајића.

- Иза себе има свега три званична меча у тренерској каријери, а већ је ушао у сукоб с пола репрезентације. Крстајић је укаљао је углед националног тима изостављањем најбољих фудбалера. Он мора да се појави међу новинарима и објасни зашто је неког позвао или није - рекао је популарни Степи.

Почео "Пикси куп" на Јахорини

На окупу више од 1.500 младих фудбалера

ЈАХОРИНА – На спортским теренима хотела "Бистрица" отворен је 12. Међународни фудбалски турнир "Пикси куп - Јахорина 2018" који је ове године окупио више од 1.500 дјеце узраста од седам до 13 година из Словеније, Хрватске, Србије, Црне Горе, Македоније.

Промотер овогодишњег турнира је бивши фудбалер Црвене звезде и некадашњи репрезентативац Србије, Огњен Короман, а оснивач Горан Ивковић.

Швајцарски суд неумољив

Гереро мора да одслужи преостали дио суспензије

ЦИРИХ - Перуански фудбалер Паоло Гереро ипак ће морати да одслужи преостали дио суспензије од 14 мјесеци на колико је кажњен због тога што је у октобру 2017. године пао на допинг тесту због коришћења кокаина.

Ову одлуку донио је Федерални суд у Швајцарској који је на тај начин "одледио" казну јер му је дозвољено да ове године заиграа за репрезентацију Перуа на Свјетском првенству које је одржано у Русији.

Радник

Бијељинци оптимисти

БИЈЕЉИНА - Фудбалери Радника гостују у суботу (17 часова) у Тузли, у оквиру седмог кола Премијер лиге. Одмјериће снаге са домаћом Слободом, а у редовима Бијељинаца провијава умјерени оптимизам.

- Желимо да и након ове утакмице останемо непоражени и на тај начин задржимо мјесто у горњем дијелу табеле. За нас би и неријешен исход био добар, али нећемо пропустити прилику да покушамо и да освојимо сва три бода - каже тренер Радника Младен Жижовић.

Запад

Карановац гост Љубића

БАЊАЛУКА - Дебитант у Другој лиги, група запад, Карановац, који је у првенству стартовао са двије побједе, у трећем колу у суботу од 17.30 часова гостује код Љубића у Прњавору.

Остали парови: субота, 17.30 часова: Полет 1926 - Јединство (Ж), Лакташи - Слобода (НГ), Пролетер (Т) - Слога (Д), Слога (С) - Омарска, Слога (Т) - Борац (Ш), недјеља, 17.30 часова: Врањак - Дубраве, Озрен - Младост (ДС).

Д. П.

Исток

Дерби у Брчком

БАЊАЛУКА - Дерби трећег кола Друге лиге, група исток, биће одигран у суботу од 17.30 часова у Брчком, гдје ће играти једине двије екипе са максималним учинком, Јединство и Леотар. Остали парови: субота, 17.30 часова: Дрина ХЕ - Младост (Р), Губер - Јединство (БР), Фамос - Гласинац 2011, недјеља, 17.30 часова: Слога јуниорски - Вележ (Н), Будућност (П) - Младост (Г), Пролетер (Д) - Братство (Б), Стакорина - Илићка 01.

Д. П.

Зрињски

Стигао Веселиновић

МОСТАР - Троструки узастопни шампион БиХ, мостарски Зрињски, лоше је започео сезону, па су у управи "племића" одлучили да потраже играчка појачања.

Ангажован је нови нападач, а ријеч је о Далибору Веселиновићу (31), који је професионалну каријеру започео у ОФК Београд, наставио у француском Ленсу, а онда дуго играо у Белгији, гдје је, између осталих, носио дрес Андерлехта, Беверена и Мехелена.

Дерби утакмица седмог кола Премијер лиге игра се у недјељу

Увијек узбудљиво, детаљ с утакмице Жељезничара и Крупе

ФОТО: ГЛАС СРПСКЕ

У ЖЕЉИ СЕ НАЈВИШЕ ПРИБОЈАВАЈУ ЕЛВИРА КОЉИЋА

Крупа на "Грбавици" РУШИ ТРАДИЦИЈУ

У до сада четири одиграна меча на "Грбавици" фудбалери Крупе нису успјели да освоје ниједан бод, па у кањону Врбаса сматрају да је можда баш сад право вријеме за то

ПИШЕ: СИНИША КОТАРАШ
sinisak@glassrpske.com

БАЊАЛУКА - Добра и ефикасна игра против ГОШК-а, крунисана побједом од 3:0, улила је одређени оптимизам у редове Крупе, која ће у недјељу (20 часова) гостовати код Жељезничара.

У до сада четири одиграна меча на "Грбавици" фудбалери Крупе нису успјели да освоје ниједан бод, па у кањону Врбаса сматрају да је можда баш сад право вријеме за то.

- Након мале резултатске кризе, мислим да смо овом побједом у суботу "купили" неопходан мир и да у Сарајево идемо растерећени. Имаћемо тамо све услове да одиграмо добру утакмицу, Жељезничару препуштамо улогу фаворита, али се надам повољном резултату - рекао је један од најбољих играча Крупе на старту сезоне, Лазар Марјановић.

- Нема ту пуно приче, Жељезничар је лидер на табели, у посљедње вријеме игра заиста добро и постиже сјајне резултате. Очигледно да им је смјена тренера добродошла јер је Миломир Одовић са собом донио и одређене промјене у стилу и начину игре. Сигурно је да нас очекује тешка утакмица, али показали смо у ових шест кола да можемо да играмо лијеп и ефикасан фудбал. Настојаћемо да тако одиграмо и на "Грбавици". Наравно да ће бити веома тешко доћи до бодова, али ми не одустајемо јер у овој утакмици немамо шта да изгубимо, а можемо много да добијемо - нагласио је тренер Крупе Бранислав Крунић.

Његов колега са супротне стране, Миломир Одовић, истакао је да изузетно цијени екипу Крупе, посебно разиграног Елвира Кољића, али и да његов тима има обавезу да пред својим навијачима јуриша на побједу.

ДЕРБИ КОЛА: САРАЈЕВО, недјеља, 20 часова

Стадион: "Грбавица".
Главни судија: Горан Параџик (Љубушки).
Помоћници: Далибор Хрстић (Љубушки) и Марко Перић (Мостар).
Четврти арбитар: Франо Јелић (Широки Бријег).

ТРЕНЕР: Миломир Одовић

ДОМАЋИН:	4	4	0	0	8:2
ГОСТ:	4	2	1	1	6:5
УКУПНО:	8	6	1	1	14:7

ТРЕНЕР: Бранислав Крунић

ПОБЈЕДОМ ПРОТИВ ГОШК-а" КУПИЛИ" НЕОПХОДАН МИР

- Заиста цијеним екипу Крупе, која је скуп сјајних играча и ривал за сваки респект. Свакако да морамо да будемо опрезни, али ми немамо претјерано велики избор, једноставно на свом терену и пред својим навијачима морамо да идемо на побједу! Посебну пажњу нећемо морати да обратимо на првог стријелца лиге, Елвира Кољића, који игра у доброј форми, али се ипак надам најбољем - рекао је Одовић, уз напомену да неће моћи да рачуна на повријеђеног Салка Јазвина, те Анела Шабанаџовића, који је суспендован због три жута картона.

Премијер лига

1. Жељезничар	6	4	1	1	10:4	13
2. Ш. Бријег	6	3	3	0	10:2	12
3. Сарајево	6	3	2	1	13:7	11
4. Радник	6	2	4	0	7:4	10
5. Челик	6	3	1	2	5:9	10
6. Крупа	6	2	3	1	12:8	9
7. Слобода	6	2	2	2	3:3	8
8. Зрињски	5	2	0	3	6:8	6
9. ГОШК	6	1	2	3	7:12	5
10. Тузла сити	6	1	1	4	3:7	4
11. Звијезда 09	5	0	3	2	4:8	3
12. Младост	6	0	2	4	3:11	2

Парови седмог кола

У осталим сусретима седмог кола састају се: Младост - Челик (субота, 17 часова), Слобода - Радник (субота, 17), Звијезда 09 - Сарајево (субота, 17), Зрињски - Тузла сити (субота, 20), ГОШК - Широки Бријег (недјеља, 17 часова).

Звијезда 09 на новом искушењу

Против Сарајева на изненађење

УГЉЕВИК - Дан раније у Угљевику снаге ће одмјерити Звијезда 09 и Сарајево, а та утакмица привукла је велику пажњу љубитеља фудбала из Семберије. Биће то наставак серије тешких утакмица прволигаша из Етно-села Станишићи, али тренер Милан Ђуричић истиче да нема мјеста паници.

- Сувише сам искусан тренер да бих падао на овакким утакмицама или дозволио да мој тим уђе у кризу. У претходним утакмицама нисмо имали претерано велике шансе, али смо дали све од себе и показали да нисмо залутали у највиши ранг. Ружно је видети свој тим на претпосљедњем месту, али сада долазе за нас, условно речено, много лакши мечеви и вјерујем да ћемо ускоро да увећамо наш бодовни салдо - категоричан је Ђуричић.

Стратег Звијезде 09 нагласио је да очекује добру утакмицу и, ако његов тим буде имао бар мало спортске среће, можда и резултатско изненађење.

- Што се тиче играчког кадра, нећу моћи да рачунам на Селимира Махмутовића, који је још повријеђен, те Душана Бабића због три жута картона.

Са друге стране, опоравио се капитен Стефан Трипковић, баш као и Мињан Говедарица, и њих двојица ће бити у конкуренцији. У тим се враћа и Дамјан Крајишник, са којим ћемо добити много на средини терена - додао је Ђуричић.

Звијезда 09 ће Сарајеву супротставити сљедећи састав: Ерић, Крајишник, М. Филиповић, Тојчић, Шкахић, Златковић, Ђулум, Војиновић, С. Филиповић, Хусеинбашић, Хусић.

Кошарка

Дивац спасио Ђорђевића

БЕОГРАД - Немања Бјелица и Богдан Богдановић ставиће се на располагање Александру Ђорђевићу за септембарске мечеве квалификација за Мундобаскет, али да нису чланови Сакрамента то не би био случај.

Ђорђевић може да захвали генералном менаџеру Кингса Влади Дивцу, који је одлучио да му уступи играче. Да неким случајем Дивац није на позицији којој јесте, "орлови" би били изузетно ослабљени против Грчке и Естоније, јер други НБА тимови очигледно не планирају да пусте играче. Тако Ђорђевић неће моћи да рачуна на Милоша Теодосића, Николу Јокића и Бобана Марјановића.

Рукомет

Скупштина потврђује договоре

БАЊАЛУКА - Дуго очекивана ванредна Скупштина Рукометног савеза БиХ биће одржана у недјељу у Сарајеву, а буде усвојено све како су усмено договорили представници ентитетских савеза, биће направљен велики корак ка деблокади Савеза.

Наиме, чланови РС РС и РС ФБиХ сложили су се да формирају два удружења, једно које ће водити бригу о Премијер лиги и Купу БиХ, а друго о репрезентацији. Удружења би радила под окриљем РС БиХ и била само прелазно рјешење док се не пронађе начин да савез добије порески број.

Упоредо с овим, одлазећи предсједник РС БиХ сазвао је сједницу Управног одбора, али је она прекинута јер није било кворума. Клубови су очигледно подржали идеју ентитетских савеза, па би требало да у недјељу то буде и озваничено.

Бањалука Волеј почео припреме

Повратком Ђапе добили квалитет више

БАЊАЛУКА - Љетни одмор за одбојкашице Бањалука Волеја је завршен, а тренеру Давору Гамбирожи на првом окупљању јавиле су се све одбојкашице из прошле сезоне осим Александре Симић која је појачала Горажде. Велики добитак за Бањалучанке је повратак Тијане Ђапе, која је имала одличну сезону у Кули из Градачца.

- Средином септембра нас очекују и прве припремне утакмице и то у неком периоду од три седмице до почетка сезоне. Морам да искористим прилику да похвалим играчице јер су много спремније ушле у ове припреме у односу на претходну сезону. Технички изгледамо коректно јер су дјевојке преко љета играле одбојку тако да ту немамо пад, а физичку спрему ћемо подићи на виши ниво и спремни дочекати сезону у којој ћемо, вјерујем, бити бољи него у прошлој - рекао је Гамбирожа.

Припреме Младости у пуном јеку
ФОТО: ГЛАС СРПСКЕ

ИГРАЧИ ИГРАЈУ ИЗ ЉУБАВИ, БЕЗ ПЛАТА И СТИПЕНДИЈА

Бањалучки рукометни клуб у нову сезону улази са већим амбицијама

Стигли бољи дани за Младост

Све је много озбиљније него раније. Момци су препознали труд реконструисане управе клуба која нам је обезбиједила оптималне услове за рад, рекао Шкрга

ПИШЕ: ДУШАН РЕПИЈА
dusanr@glassrpske.com

БАЊАЛУКА - Годинама је Рукометни клуб Младост из Бањалуке таворио, ближе дну него врху Прве лиге РС, али су се овог љета догодиле позитивне промјене које би већ у идућем првенству требало да донесу резултатски бољитак.

ЦИЉ ПЛАСМАН МЕЂУ ЧЕТИРИ НАЈБОЉЕ ЕКИПЕ

Онај организациони видљив је већ од првог дана припрема, јер се за разлику од прошле сезоне младом тренеру Бенију Шкрги одазвало двадесетак рукометаша, што није био случај минулих година. Гро екипе чине момци који су каријеру почели у Борцу, али из разних разлога нису успјели, тако да се радио о школованим играчима који играју из љубави, без новчане накнаде.

- Радимо већ четири седмице и изузетно сам задовољан. Све је много озбиљније него раније. Момци су препознали труд реконструисане управе клуба која нам је обезбиједила оптималне услове за рад - рекао је Шкрга.

Игра у првој припремној утакмици са словеначком Шкофија Локом (26:29) додатно је подигла самопоуздање свима у клубу, јер је словеначки прволигаш изузетно озбиљан ривал.

- Играли смо баш онако како желим. Примјетно је да момци много више поштују лопту, смањили смо техничке грешке, а са појачањима Марком Шумоњом и Николом Бабићем добили смо квалитет више. До почетка првенства имаћемо још четири - пет провјера, а почетком септембра учествоваћемо на турниру у Козарској Дубици - рекао је Шкрга.

Бивши рукометаш Дервенте, Приједора упловио је у тренерске воде прије 30. рођендана, можда и раније него што је очекивао.

- Доста знања покупио сам од бивших тренера, нарочито од Зорана Докића, а сада много учим путем интернета. Такво је вријеме, ко хоће да се усавршава начина има напретек - рекао је Шкрга.

Припреме

Одлазак на припреме претходних година био је миса-она именица да овај колектив, али се и то промијенило. Експедиција Младости од петка борави на Козари.

- Иако ћемо провести само три дана на Козари, много ће нам значити. Урадићемо пет, шест јаких тренинга, а што је можда још важније, додатно се сближити и подићи атмосферу на виши ниво иако је и до сада била фантастична - рекао је Шкрга.

MOZZART
mozzartbet.ba
mozzartsport.com

HUMANITARNI TIKET U PODNE
POZNATI PROGNOZIRAJU
MOZZART SVAKI DAN DONIRA UPLATU OD 50,00 KM ZA DOBITAK KOJI ĆE ICI U HUMANITARNE SVRHE

DUŠKO PIJETLOVIĆ
Vaterpolista

Početak	Događaj		Tip	Kvota
14.30	Klub Brž	Eupen	UG 3+	1,40
15.00	AIK	Kalmar	KI 1	1,50
18.00	Kopenhagen	Olborg	KI 1	1,70
18.00	Leh	Krakovija	KI 1	1,60
20.00	FCSB	Dinamo Buk.	UG 3+	2,00
		Ukupan koeficijent :		11,42
Uplata:	50,00 KM	Potencijalna isplata:		571,00

Пијетловић погодио "Моцартов" хуманитарни тикет

БАЊАЛУКА - Захваљујући одличној прогнози трофејног ватерполисте Душка Пијетловића, Завод за збрињавање ментално инвалидних особа "Баковићи" из Фојнице добио је 571 марку донације.

Наиме, ватерполиста поријеклом из Шипова, успјешно је погодио све парове у игри "Хуманитарни тикет у подне" коју скоро двије године са успјехом организује "Моцарт". Ова компанија сваког дана обезбјеђује улог од 50 марака за састављање хуманитарних тикета, а евентуални добитак се усмјерава ка организацијама и установама у БиХ.

СПОРТ У СЛИЦИ

Матићев лик краси аутобус у Кенији

НАЈРОБИ - Један аутобус у Кенији украшен је муралом Немање Матића у дресу Манчестер Јунајтеда. Ова слика за кратко вријеме обишла је свијет, али не треба толико да чуди, с обзиром на то да су Африканци "луди" за Премијер лигом, а без обзира што "ђаволима" не иде најбоље посљедњих година, стекли су много навијача за вријеме ере Алекса Фергусона. Умјетник је очигледно велики поштовалац српског фудбалера, па је одлучио да баш његов лик украси аутобус.

Београд

Пепе показао другу страну

БЕОГРАД - Дефанзивац Бешикташа Пепе захвалио је медицинском тиму Партизана и особљу на Војномедицинској академији након што су му указали помоћ. Португалац је морао да напусти игру јер је претрпио блажи потрес мозга, али се на крају све добро завршило.

- Хвала много медицинском тиму Бешикташа и Партизановом особљу за пажњу и бригу. То је фудбал... Поштовање! Хвала - показао је Пепе своју другу страну на "Твитеру", те при томе "хвала" написао на ћирилици.

Тотенхем

Љорис преноћио у затвору

ЛОНДОН - Голман Тотенхема Уго Љорис провео је седам сати у затвору јер је возио пијан. Француски чувар мреже пуштен је кући, али ће 11. септембра бити познато колику новчану казну ће платити, а сигурно ће морати да одради и неколико десетина сати друштвено корисног рада. Ово је лоша увертира за дерби кола који Тотенхем игра у понедељак на "Олд Трафорду". Очекује се да Љориса казни и управа "пијетлова".

Ливерпул

Клоп отписао Марковића

ЛИВЕРПУЛ - Лазар Марковић ће до краја прелазног рока (31. август) дефинитивно напустити Ливерпул, јер је Јирген Клоп одлучио да му нису потребне његове услуге. То би могао да искористи Олимпијакос, који је и зимус желио да га ангажује, али су челници Андерлехта били бржи, па је некада један од најталентованијих играча у Европи провео шест мјесеци у Бриселу. Осим Марковића, на "Енфилду" нема мјеста ни за Шећија Оџа и Педра Кириевља, као ни трагичара финала Лиге шампиона Лориса Каријуса. Он ће идуће двије године чувати гол Бешикташа.

"Црно-бијели" оптимисти послије 1:1 у Београду против Бешикташа

Не плашимо се пакла у Истанбулу

Очекује нас паклен меч, али ако уђемо озбиљно у утакмицу, можемо да направимо искорак ка групној фази. Нећемо се предати, идемо тамо да се надигравамо, рекао Закарић

Рикардо Гомеш постигао гол за "црно-бијеле"
ФОТО: АГЕНЦИЈЕ

МИРКОВИЋ: ИМАМО ЧЕМУ ДА СЕ НАДАМО

БЕОГРАД - Најбољи фудбалер Партизана у првој утакмици плеј-офа за улазак у Лигу Европе против Бешикташа (1:1) био је Горан Закарић, који је рекао да се Партизан неће предати у реваншу у Истанбулу наредног четвртка.

Играч који је против Нордсјеланда доказао да ће бити велико појачање за Партизан, против Бешикташа је правио доста проблема гостујућим играчима, био агилан и у одбрани, те асистирао Рикарду Гомешу за гол.

- Очекује нас паклен меч, али ако уђемо озбиљно у утакмицу, можемо да направимо искорак ка групној фази. Нећемо се предати, идемо тамо да се надигравамо. Успели смо у првој утакмици да парирамо противнику који игра на врхунском нивоу. Овај резултат нам даје наду да за седам дана дођемо до групне фазе. Лоше морамо да исправимо, али дали смо све од себе. Уз овакав приступ можемо да дођемо до Лиге Европе - рекао је Закарић.

Партизан ће у реваншу бити слабији за Небојшу Косовића, који неће бити у конкуренцији за тим због жутих картона, док је Марко Јанковић доживио повреду задње ложе и биће право чудо ако га медицински тим "црно-бијелих" оспособи за утакмицу.

Навијач стабилно

Партизанов навијач којем је позлило за вријеме утакмице против Бешикташа тренутно је у стабилном стању. Медицински тим извршио је реанимацију за вријеме меча у Хумској, након чега је навијач превезен у Ургентни центар. Тренутно се налази на Одјељењу за кардиологију, гдје ће бити настављено даље лијечење.

КОСОВИЋ ПРОПУШТА РЕВАНШ, ВЈЕРОВАТНО И ЈАНКОВИЋ

Добра вијест за Зорана Мирковића је свакако гол Рикарда Гомеша, који полако али сигурно улази у праву голгетерску форму. Иако је турска екипа фаворит, Гомеш је оптимиста.

- Вјерујем у пролаз даље. Мислим да можемо остварити добар резултат. Видјели смо са каквом екипом смо играли, упознали су и они нас и ми њих, и на терену смо искусили њихову озбиљност. Нисмо се уплашили, били смо равноправни и игра у Хумској даје наду за Истанбул - рекао је Гомеш.

Тренер Партизана Зоран Мирковић био је задовољан наступом своје екипе у "рововској борби", а посебно га радују борбеност и залагање.

- Математички имамо негативан резултат пред реванш, али све је још отворено. Имамо чему да се надамо у Истанбулу - рекао је Мирковић.

Црвена звезда у дербију кола дочекује "брђане"

Чукарички као Салцбург

БЕОГРАД - Прије пута у Салцбург фудбалере Црвене звезде очекује утакмица против Чукаричког у Суперлиги Србије на стадиону "Рајко Митић" (20.30 часова).

Тренер "црвено-бијелих" Владан Милојевић рекао је да је предстојећи меч најважнији за његов тим и да уопште не размишља о Салцбургу, вјероватно најважнијем сусрету клуба у посљедњој деценији.

- Утакмица против Салцбурга јесте значајна, али и против Чукаричког је исти случај. Свака има свој улог, имамо високе амбиције у шампионату, на сва три фронта, тако да јесмо и бићемо фокусирани само на Чукарички - рекао је Милојевић.

Оно што Звездине навијаче највише занима јесте здравствено стање Вујадина Савића, који се повриједио у уторак и Ебисилија, који је одраније повриједен.

- Ебисилио је и даље повређен, он је у фази рехабилитације и надам се да ће бити убрзо са нама. Савић је био на прегледима, али не очекујем да је велики проблем у питању и оптимиста сам да ће ускоро бити са нама. Милић тренира, тако да је и он у тренажном процесу - рекао је Милојевић.

Прву утакмицу шестог кола Суперлиге у петак су одиграли Пролетер и Војводина, док у суботу, поред Звезде и Чукаричког, играју још: Бачка - Радник, Рад - Младост, Раднички Ниш - Напредак (све од 20 часова). У недјељу су на распореду мечеви: Мачва - Партизан (19.30), Динамо Врање - Земун и Вождовац - Спартак (20).

Глас Српске
ДНЕВНИ ЛИСТ РЕПУБЛИКЕ СРПСКЕ БАЊАЛУКА

Борис ДМИТРАШИНОВИЋ
директор

Издавач: АД "Глас Српске" Бањалука

Скендера Куленовића 93, тел (051) 231-077

Борјана РАДМАНОВИЋ-ПЕТРОВИЋ главни и одговорни уредник

Жарко МАРКОВИЋ (замјеник главног и одговорног уредника, новости), Драгана ЛУЖИЈА (друштво, панорама), Вања ЖАРКОВИЋ (хроника, Бањалука), Тања МИЛАКОВИЋ (бизнис, агенције), Тања ШИКАЊИЋ (Србија, регион), Дарко ГРАБОВАЦ (свијет), Данко КУЗМАНОВИЋ (култура), Душан РЕПИЈА (спорт), Александра ГЛИШИЋ (Глас плус)

Браће Пиштељића 1, 78000 Бањалука, тел. (051) 342-900, факс 342-910

Први број "Гласа" изашао је као орган НОП-а за Босанску Крајину у Жупици крај Дрвара, 31. јула 1943. године. Од 15. септембра 1992. године одлуком Народне скупштине РС излази као дневни лист Републике Српске. Под именом "Глас Српске" излази од 5. маја 2003. године.

e-mail: dopisnik@glassrpske.com
marketing@glassrpske.com
www.glassrpske.com

Дописништво: Добој 053/242-304, Маркетинг: Скендера Куленовића 93, Бањалука, тел.(051) 231-081,
Жиро рачуни: Нова бањалучка банка 551001-00016019-84, NLB Развојна банка 562099-00016587-09, Комерцијална банка 571010-00000340-14, Zepter komerc bank 567162-11005289-71, Hypo Alpe Adria bank 552002-00016396-53

Антена

●●● Издвајамо

Добар комшија

У емисији "Добар комшија" уредница и водитељка Наташа Петровић дочекује неке од најпознатијих и најцијењенијих јавних личности из земље и региона. Из студија се често чује пјесма, али и најразличитије животне приче познатих личности. Уредница и водитељка је Наташа Петровић.
За коментаре и питања гледалаца отворена је и-мејл адреса dobarkomsija@pink.co.ba

Радио РС

6.00 Вијести
6.05 Јутарњи програм
7.00 Јутарње новости
7.15 Јутарњи програм
8.00 Вијести
8.05 Туристички водич
9.00 Вијести
9.05 Музички програм
9.30 Памтиприча
10.00 Вијести
10.05 Коријени
11.00 Вијести
11.05 Звијездано небо дјетињства
12.00 Подневне вијести
12.15 Запјевајмо пјесме старе
13.00 Вијести
13.05 Зврк
14.00 Вијести
14.05 Спортско-забавно поподне
15.00 Вијести
15.05 Спортско-забавно поподне
16.00 Дневник
16.30 Спортско-забавно поподне
18.00 Вијести
18.05 Мозаик
19.00 Вечерње вијести
19.15 Заиграјмо запјевајмо
20.00 Музика у три димензије
21.00 Вијести
21.05 Актуелни музички хитови
22.00 Хроника дана
22.15 Најсвјетлије странице умјетничке музике
23.00 Вијести
23.05 Џез музика
0.00 Поноћне вијести
0.05 Ноћни програм

РТРС

6.00 Музички спотови
7.00 Викенд јутро
9.52 Кухиње свијета
10.15 Свјетски ратови
11.00 Запис о селу
12.00 Дневник 1
12.28 Кухињица
12.29 Плодови рада
13.00 Свијет здравља
13.30 Баштованство
14.00 Аукција
14.25 Пут у будућност
15.00 Људовање - Оливера Ратковић
16.00 Епизоде, серија
16.26 Епизоде, серија
16.53 Кухињица
17.00 Вијести
17.09 Euromaxx Highlights
17.40 Холивудска трансформација
18.07 Музички програм
18.35 Свемир: Рјешење древних загонетки
19.17 Кухињица
19.30 Дневник 2
20.15 Кочићев збор
21.17 ФИЛМ Листа посљедњих жеља
23.08 Хотел Бабилон, серија
0.08 Холивудска трансформација

РТРС ПЛУС

6.00 Концерт за добро јутро
9.02 Задруга
9.25 Православље
9.47 Музички програм
10.00 Џонатан Крик, серија
11.03 Адолесцентрик
11.28 УН приче
11.32 У пролазу
12.10 Музички програм
12.35 Огњишта
13.00 Концерт - Јорис Ворн
15.01 Класика
15.16 Концепт
15.31 УН приче
15.36 Тамо далеко
15.56 Документарни програм
16.28 Живот је
17.00 Капи завичаја
17.25 Свијет брзине
17.50 Музички програм
18.20 Тамо далеко
18.40 Живот је
19.04 Патролне шапе
19.29 Дневник 2
20.01 Музички програм
20.15 Џонатан Крик, серија
21.15 Школа палеографије
21.44 Музички програм
22.00 Неуклопљени, серија
22.30 Музички програм
22.57 Документарни програм
23.27 Може и другачије

РТС 1

6.00 Вести
6.05 Јутарњи програм
8.00 Јутарњи дневник
8.30 Јутарњи програм
9.00 Вести
9.05 Шарениица
11.00 Лов и риболов
11.30 Од злата јабука
12.00 Вести
12.05 Кукурику шоу
12.30 Пази, младост
13.00 Дневник
13.30 60 најлепших песама
14.20 Село гори, а баба се чешља, серија
15.15 Вести
15.25 Грех њене мајке, серија
16.20 Вести
16.25 ФИЛМ Операција свемир
18.30 Квадратура круга
19.00 Слагалица
19.30 Дневник
20.05 Непобедиво срце, серија
21.00 Село гори, а баба се чешља, серија
22.55 60 узбудљивих година телевизије
23.35 ФИЛМ Едисон
1.20 Вести

РТС 2

5.36 Концерт за добро јутро
6.28 Слагалица
6.48 Датум
6.54 Верски календар
7.05 Знање имање
8.00 Цртани филмови
9.55 Саботери
10.10 Зујалица
10.35 Земља хране
11.05 Нас је 10%
11.30 Срби и Санкт Петербург
12.00 Дозволите
12.30 Грађанин
13.00 Студио знања
14.00 Олимпијски кругови
14.30 Тајни живот мачака
15.25 Траг у простору
15.55 Шекспир у Италији
16.55 Велика илузија
17.25 ФИЛМ Другачији план
18.55 ФИЛМ Венчање
20.25 ФИЛМ Бари Мандеј
22.00 Гомора, серија
22.50 ТВ театар: "Рођени у YU"
1.05 ФИЛМ Другачији план
2.30 ФИЛМ Венчање
3.55 ФИЛМ Бари Мандеј

РТРС 20.15 Пренос: Кочићев збор - свечана академија

ЕЛТА 1 ХД 19.30 Емисија: Љетни разговори

ХРТ 1 15.00 17-годишњакиња у бијегу

БН

6.30 Јутарњи програм
9.00 Вреле гуме
9.45 Музички шоу
10.30 Звуци завичаја
11.30 Порезник Гавро
12.00 Новости
12.20 ФИЛМ
13.50 Трагови истине
15.35 Нијесмо ми од јуче, серија
16.00 Дневник 1
16.20 То сам ја
17.50 Љетна промена да
19.20 Маркетинг
19.30 Дневник 2
20.00 Тајне, серија
0.00 Астрочет
2.00 Сателитски програм

ПИНК БХ

6.00 Мјешовити брак, серија
7.00 Кћерке, серија
10.00 ТВ излог
10.15 Кућа од срца
12.00 ТВ излог
12.15 Голд експрес
13.15 Суботом поподне
14.30 Агенција за СИС, серија
15.30 Зона здравља
16.00 Папарацо лов
17.00 Добар комшија
18.30 Инфо топ - дневник 1
19.00 Временска прогноза
19.05 Торте и ја
20.00 Кћерке, серија
21.00 Рада сам
23.00 ФИЛМ Крид: Рађање легенде
0.30 ФИЛМ Посљедњи поздрав

ЕЛТА 1ХД

7.45 ТВ шоп
8.00 Кафа у 5
9.00 Спорт за све
9.30 Аутошоп магазин
10.00 Скривена камера
10.30 ТВ шоп
11.00 Cover magazine
11.30 The Closer, серија
12.20 Истраге госпођице Фишер, серија
13.15 ТВ шоп
13.30 У сред сриједе, интервју
14.00 Путокази
14.30 Истраге госпођице Фишер, серија
15.20 Елта интервју
15.45 ТВ шоп
16.00 ФИЛМ Абот и Кастело срећу Франкенштајна
18.00 Скривена камера
18.30 The Closer, серија
19.30 Љетни разговори
20.30 ФИЛМ Двобој на сунцу
22.30 Ванга, серија
23.30 Ванга, серија
0.30 Ванга, серија
1.30 Ванга, серија
2.30 Ванга, серија

К3

9.00 Вијести
9.05 Хороскоп
9.10 Телешоп
9.25 Спорт за све
9.55 Блесиметар
10.25 Anny style
11.30 АБС шоу
12.00 Вијести
12.05 Таблоид
13.05 ФИЛМ Мушка ствар
15.00 Вијести
15.05 Хроника Добоја
16.00 Телешоп
16.15 Трендсетер
17.00 Србија у кадру
17.30 Наши људи
18.30 Путујте са нама
18.45 Новости К3
19.30 Дневник РТС
20.00 Панорама регије
21.00 ФИЛМ Плавуша с Харварда
22.40 ФИЛМ Гангстер
1.00 Ноћни програм

БЕЛ

6.55 Смисленице + Обичајни календар
7.15 У нашем атару
9.00 Any style
9.55 Преглед програма + Времеплов
10.00 Свјежи у дан
10.10 Нестрпљиви снови
10.40 Атлас
11.05 Нијеми играни филм
11.30 Србија коју волим
12.15 Каруселл
12.45 Game zone
12.55 АБС шоу
13.30 У нашем атару
14.30 Лијек из природе
15.00 Нијеми играни филм
15.20 ФИЛМ
17.20 Спорт за све
17.50 Смисленице + Обичајни календар
18.00 Економика
18.30 Централни дневник
19.00 Movieland
19.30 Наша снага

О2

7.00 Цртани филмови
8.00 Добра земља
9.15 Столице
9.45 Цртани филмови
12.00 Галилео
13.00 ФИЛМ У добру и злу
15.00 ТВ чорба
15.30 Столице
16.00 Вести
16.25 Спортски преглед
16.40 Сулуде вожње
17.00 Галилео
18.00 ТВ чорба
18.30 Столице
19.00 Wipeout
20.00 Балканска мафија, серија
21.00 Нинџа ратници
22.00 ФИЛМ Тајна подморнице К-19
0.00 Вице спорт
1.00 Топ Гир
2.00 Српске мистерије
2.45 Сулуде вожње
3.15 Wipeout
4.15 Вице спорт
5.15 Балканска мафија, серија
6.00 Веселе седамдесете, серија

ОБН

6.10 Хело Кити
6.25 Wkafu
6.50 Џеки Чен
7.00 Градски хероји
7.30 Postman
7.50 Бакина кухиња
9.10 Балкан експрес
10.30 Дејана ток шоу
12.05 Бакина кухиња
12.50 Парампарчад, серија
16.30 Викторија, серија
17.30 Дејана ток шоу
18.50 ОБН инфо
19.10 Хит до хита
20.00 Викторија, серија
21.00 Нестанак, серија
22.00 Црно сироче, серија
23.05 Фарго, серија
0.10 Викторија, серија
1.00 Нестанак, серија
1.50 Црно сироче, серија
2.35 ОБН инфо
2.45 Фарго, серија
3.40 Чувари планете
4.20 Финале
4.45 Чувари планете

БХТ 1

7.00 БХРТ топ 15
8.00 Вијести
8.15 Маслачак, серија
8.40 Маслачак, серија
9.05 Маслачак, серија
9.30 Скровиште
9.45 Живјети с аутизмом
10.45 ФИЛМ Његов развод
12.00 Вијести
12.15 Мостар севдах реунион
13.35 ФИЛМ Мој Годфри
15.15 Вијести
15.30 Екологика
16.00 Димензија више специјал
17.00 ФИЛМ Нафака
19.00 Дневник 2
19.35 БХРТ топ 5
20.00 ФИЛМ Џек, убица дивова
22.00 Вијести
22.15 Фудбал: ХШК Зрињски - Тузла сити, снимак
0.00 Фудбал: Звијезда 09 - Сарајево, снимак
1.45 ФИЛМ Џек, убица дивова

ТВ 1

7.15 Олуја, серија
8.00 Олуја, серија
8.45 Велвет, серија
9.40 Велвет, серија
10.30 Ходници сумње, серија
11.05 Ходници сумње, серија
12.00 Сва моја дјеца, серија
12.30 Сва моја дјеца, серија
13.05 ФИЛМ Завјет љубави
15.10 ФИЛМ Флуке
16.40 (За)кухајмо (за)једно
17.00 Дневник у 17
17.15 Феномени
18.35 Париске приче, серија
19.00 Дневник у 19
19.25 Спорт
19.30 Вријеме
19.35 Париске приче, серија
20.00 Фарго, серија
21.00 ФИЛМ Плавуша с Харварда
22.40 ФИЛМ Гангстер
0.50 ФИЛМ Ф.И.С.Т.
3.10 Дневник у 19
3.45 Ноћни репризни програм

АТВ

7.00 Свијет пољопривреде
8.00 Викенд векерица
9.45 Видимо се на Тржници
9.50 Видимо се на Тржници
9.55 Вијести
10.15 Права жена, серија
11.00 Права жена, серија
11.55 Вијести
12.15 Права жена, серија
13.15 ФИЛМ Астронаут фармер
13.55 Вијести
13.58 ФИЛМ Астронаут фармер
14.45 Just For Laughs
15.30 ФИЛМ Наредник Билко
17.25 Ко ти прави свадбу
18.15 Иновација и здравље
19.00 АТВ вијести
19.45 Just For Laughs
20.00 ФИЛМ Паметни људи
22.00 ФИЛМ Бојни брод
0.00 Др Хаус, серија
1.00 Др Хаус, серија
2.00 Ноћни програм

РТЛ

6.50 РТЛ данас
7.50 Наука о глупости
8.10 Коло среће
9.25 Лего Нинџаго
9.50 Лего Нинџаго
10.20 Пингвини с Мадагаскара
11.05 The Bachelor
12.10 The Bachelor
13.05 Троје
14.00 ФИЛМ
14.40 ФИЛМ
16.30 РТЛ вијести
16.40 ФИЛМ
18.00 Ексклузив
18.30 РТЛ данас
19.25 Наука о глупости
19.50 ФИЛМ Како издресирати змаја 2
21.40 ФИЛМ Дозвола за брак
23.50 ФИЛМ Спасилац
2.20 РТЛ данас

Криминалистички филм у којем тинејџерка истражује смрт своје пријатељице. Холи је дјевојка дивљег изгледа и често бунтовног понашања, па већина људи и не слути да се брине о својој болесној баки, да је самостална и одговорна особа која никада не пије ништа осим воде, не дрогира се, чак не воли ни да излази, осим кад је наговори њена пријатељица Блејк. Највише воли да буде уз свој рачунар и може хаковати најзаштићеније системе. Како је Блејк дјевојка из угледне куће, дотјерана и заводљива, тешко да ико може повјеровати да се Блејк дрогира, краде таблете, опија се и стално тулумари.

Улоге: Мари Авгеропоулос, Кристина Кокс, Дани Бланко Хол, Каспер ван Дијен

Режија: Џим Донован

АТВ 8.00 **Забава: Викенд векерица**

ТВ1 19.35 **Серија: Париске приче, серија**

20.00 Ординација
21.25 Вино и виноградарство
21.55 Телешоп
22.15 ФИЛМ

ХРТ 1

6.15 Класика мунди
7.35 ФИЛМ Наредник Ратлиц
9.30 Добро јутро, Хрватска
11.10 Кућни љубимци
12.00 Дневник 1
12.25 Чувари неба
13.15 Сигурно у саобраћају
13.45 Inside Offside 2016
14.10 Призма
15.00 ФИЛМ 17-годишњакиња у бијегу
17.00 Вијести у 17
17.20 Мањински мозаик
17.42 Лијепом нашом
19.00 Дневник 2
19.47 Тема дана
19.59 Лото 7
20.05 ФИЛМ Жена из петог округа
21.30 Orlando curioso
22.00 Затварање 69. Дубровачких љетних игара
23.35 Дневник 3
0.00 ФИЛМ Глуп и глупљи
1.45 ФИЛМ Најбољи тата на свијету
3.20 ФИЛМ Наредник Ратлиц
5.19 Inside Offside 2016
5.45 Призма

ХРТ 2

5.50 Регионални дневник
6.32 Џепни дједица, серија
6.45 Џепни дједица, серија
7.00 Јухуху
8.20 Пустоловине меде Падингтона
8.40 Miffy
8.50 Чудесне пустоловине Жила Верна
9.20 Цвјетков расадник
9.40 Хронике Мата Хатера
10.00 (Ре)креативац
10.30 Траговима истраживача
10.56 Тајне Борго Ларичија, серија
11.45 Вртларица
12.20 Велики снови, а мало простора
13.15 Лидијина кухиња
13.50 Чудесни свијет Гордона Вотсона
14.20 Ендевор, млади Морс, серија
16.00 Регионални дневник
16.30 Смоговци, серија
17.00 Ратовање у модерно доба
17.55 Спортски тренуци: СП у фудбалу: Хрватска - Русија
19.00 Краљеви улице, ТО ХРТ-а и гости
20.05 Пустоловке, серија
20.55 Дајана - седам дана који су потресли свијет
21.40 Игре моћи, серија
22.20 Игре моћи, серија
23.00 Приправник
0.00 Грејем Нортон и гости
0.50 Ноћни музички програм

НОВА

5.35 Дневник Нове ТВ
6.40 Над липом 35
7.35 Томова ауто-праоница
7.45 Ауто-патрола
8.05 Супер камион
8.10 Тегљач Том
8.20 Winx Club
8.45 Штрумпфови
9.05 Информер
9.40 Здравље на квадрат
10.15 CoolTurist
10.50 Заувијек сусједи, серија
11.25 Стела, серија
12.45 ФИЛМ Олуја вијека
14.25 ФИЛМ Нека музика не утихне
16.00 Луд, збуњен, нормалан, серија
17.00 Вијести Нове ТВ
17.10 Луд, збуњен, нормалан, серија
17.30 ФИЛМ Олује ноћи
19.15 Дневник Нове ТВ
20.10 Луд, збуњен, нормалан, серија
21.20 ФИЛМ Трансформери: Доба изумирања
0.05 ФИЛМ Убица
1.50 ФИЛМ Знак
3.20 Легенде сутрашњице, серија
4.00 Астро савјетник, серија
5.00 Легенде сутрашњице, серија

Антена

●●● Издвајамо

11.26

Капи завичаја са Славишом Сабљићем

Емисија је у цијелости посвећена селу, односно сеоским насеобинама у Републици Српској, Федерацији БиХ, Хрватској и Србији. У првом плану су приче о прошлости села, о људима у њима који су задужили народ да им се име помиње, о ријетким занимањима, хобијима и свачем другом необичном чиме се баве сељани. Затим о злу времену и ратовима, односно историји која је била немилосрдна према селима. До сада је снимљено више од 400 емисија које се прате широм планете путем сателита. Треба истаћи да у емисијама нема ниједне ријечи о политици, односно актуелној политичкој сцени на нашим просторима.

Редакција: Документарни и страни програм

Радио РС

6.00 Вијести
6.05 Јутарњи програм
7.00 Вијести
7.15 Јутарњи програм
8.00 Вијести
8.05 Пољопривреда и село
9.00 Вијести
9.05 Кутак за маштање
9.40 Музика за дјецу
10.00 Радио-драма
11.00 Вијести
11.05 Изворник
12.00 Вијести
12.05 Из вјерских заједница
13.00 Вијести
13.05 Зврк
14.00 Вијести
14.05 Памтиприча
14.30 Музички програм
15.00 Вијести
15.05 Недјељни радио магазин
16.00 Дневник
16.30 Музички интермецо
17.00 Недјељни радио магазин
18.00 Вијести
18.05 Музички програм
19.00 Вијести
19.05 Музички програм
20.00 Разговорник
21.00 Вијести
21.05 Осјећања
22.00 Вијести
22.05 Најсвјетлије странице умјетничке музике
23.00 Вијести
23.05 Музички програм
0.00 Поноћне вијести
0.05 Ноћни програм
5.00 Изворник

РТРС

6.00 Музички спотови
6.36 Преглед за лица са оштећеним слухом
7.00 Викенд јутро
9.51 Кухиње свијета
10.14 Холивудска трансформација
10.50 Спорт
11.26 Капи завичаја са Славишом Сабљићем
12.00 Дневник 1
12.27 Кухињица
12.30 Пут у будућност
13.05 Tomorrow today
13.36 Баштованство
14.02 Аукција
14.33 Свијет брзине
15.04 Телеринг
16.00 Разговор са... Маринком Роквићем
16.41 Кухињица
17.00 Вијести
17.05 ФИЛМ Листа посљедњих жеља
18.57 Кухињица
19.30 Дневник 2
20.15 ФИЛМ Рокенрола
22.22 Млади Морс, серија
23.52 Разговор са...
0.31 Tomorrow today

РТРС ПЛУС

6.00 Концерт за добро јутро
9.00 Патролне шапе
9.25 Адолесцентрик
9.49 Музички програм
9.59 Џонатан Крик, серија
10.54 УН приче
10.59 Плодови рада
11.26 Арт машина
12.28 Радио филм
12.59 Концерт - Махмут Орхан
14.20 Године с пјесмом
15.31 Пјесме Републике Српске
16.04 УН приче
16.17 Свијет здравља
16.37 Музички програм
16.57 Капи завичаја
17.22 УН приче
17.29 Преглед за особе са оштећеним слухом
17.49 Свијет брзине
18.15 Мени је важно!
18.36 Документарни програм
19.05 Патролне шапе
19.29 Дневник 2
20.00 Музички програм
20.15 Џонатан Крик, серија
21.15 Живот је
21.40 Музички програм
22.02 Неуклопљени, серија
22.32 Музички програм
23.04 Тамо далеко
23.24 Документарни програм
23.49 Музички програм
23.59 Концерт за добро јутро

РТС 1

6.00 Вести
6.05 Јутарњи програм
8.00 Јутарњи дневник
8.30 Јутарњи програм
9.00 Вести
9.05 Шарениица
11.00 Знање имање
12.00 Дневник
12.30 Сат
13.15 60 најлепших песама - колаж
14.05 Село гори, а баба се чешља, серија
15.05 Вести
15.15 Непобедиво срце, серија
16.15 Вести
16.20 ФИЛМ Само за твоје очи
18.27 Сасвим природно
19.00 Слагалица
19.30 Дневник
20.05 Непобедиво срце, серија
21.00 Село гори, а баба се чешља, серија
21.55 60 узбудљивих година телевизије
23.30 Дневник
23.50 Мост, серија
0.55 Сат

РТС 2

5.40 Музика за добро јутро
7.22 Слагалица
7.43 Датум
7.50 Верски календар
8.00 Цртани филмови
9.56 Спортске игре младих
10.10 Е-ТВ
10.35 Од злата јабука
11.05 Путеви средњег века
11.30 Верски мозаик Србије
12.10 Профил и профит
12.35 Културако аресипе (култура и традиција Рома)
13.00 Све боје живота
13.30 Из сенке прошлости - 33 одговора
14.00 Тајни живот мачака
14.55 Речник екологије
15.00 Емисија из екологије
15.30 Мира Адања Полак - ексклузивно
16.00 Шекспир у Италији
17.00 ФИЛМ Сан
18.20 ФИЛМ Јутро
19.40 ФИЛМ Подне
21.05 Граница снова - Барселона на дан меча
22.00 Гомора, серија
23.00 ФИЛМ Кери
0.35 ФИЛМ Сан
2.00 ФИЛМ Јутро
3.15 ФИЛМ Подне

ПИНК БХ 15.30 **Емисија: Магазин ин**

ЕЛТА 1 ХД 18.00 **Забава: Женски кутак**

ТВ1 21.00 **Кишни човјек**

БН

7.30 Звуци завичаја
8.30 Проводација
9.30 Порезник Гавро
10.00 Објективом кроз Семберију
10.30 Село
11.00 Цврчак на сат
12.00 Новости
12.20 Звуци завичаја
13.20 БН мјузик
15.00 Недјељно пополдне
16.00 Дневник 1
16.20 Недјељно пополдне
19.20 Маркетинг
19.30 Дневник 2
20.00 ФИЛМ
21.30 ФИЛМ
23.00 Нијесмо ми од јуче, серија
0.00 Астрочет
2.00 Сателитски програм

ПИНК БХ

6.00 Мјешовити брак, серија
7.00 Наутика
7.15 Кћерке, серија
9.15 ТВ излог
9.30 Кћерке, серија
10.45 На крају седмице
11.45 Рада сам
14.45 Агенција за СИС, серија
15.30 Магазин ин
17.00 Инфо сцена - преглед
18.30 Инфо топ - дневник 1
19.00 Временска прогноза
19.05 Приче о севдаху
20.15 Кћерке, серија
21.00 Кућа од срца
22.00 ФИЛМ Талац
0.00 ФИЛМ Татина дјевојчица

ЕЛТА 1 ХД

7.45 ТВ шоп
8.00 Шарени свијет
8.30 ТВ ординација
9.00 Аутошоп магазин
9.30 Љетни разговори
10.30 ТВ шоп
10.45 The Closer, серија
11.45 Истраге госпођице Фишер, серија
12.30 Путокази
12.45 ТВ шоп
13.00 Звездин камп на Јахорини
13.30 The Closer, серија
14.30 Истраге госпођице Фишер, серија
15.20 Скривена камера
15.45 ТВ шоп
16.00 ФИЛМ Двобој на сунцу
18.00 Женски кутак
19.00 The Closer, серија
20.00 Путокази
20.30 ФИЛМ Носила је жуту траку
22.30 Пакао на точковима, серија
23.15 Пакао на точковима, серија
0.00 Пакао на точковима, серија
0.45 Пакао на точковима, серија
1.30 Пакао на точковима, серија
2.15 Женски кутак

К3

9.00 Хороскоп
9.05 Запис - изворна пјесма
10.00 Земља извор живота
11.00 Панорама регије
12.00 Наши људи, забавно
13.05 ФИЛМ Плавуша с Харварда
15.00 Таблоид
16.00 Телешоп
16.15 АБС шоу
16.50 Кафанска
17.50 Нека песма каже
18.30 Путујте са нама
18.45 Новости К3
19.30 Дневник РТС
20.00 Бирмингемска банда, серија
21.00 ФИЛМ Кишни човјек
23.20 ФИЛМ Дневници зомбија
1.00 Ноћни програм

БЕЛ

6.55 Смисленице + Обичајни календар
7.00 Фарма
7.30 Телешоп
8.00 Кухињица
10.00 Преглед програма + Времеплов
10.10 Волим спорт
10.50 Game zone
11.10 Кућица у цвијећу
11.45 ФИЛМ
13.10 Фарма
14.00 Трендсетер
14.50 Портал
15.00 Вино и виноградарство
15.35 Земљом Херцеговом
16.01 Телешоп
16.15 Ординација
17.30 Смисленице + Обичајни календар
17.45 Коријени
18.30 Централни дневник
19.00 ТВ Либерти
20.00 ФИЛМ

О2

7.00 Цртани филмови
8.00 Добра земља
9.15 Столице
9.45 Цртани филмови
12.00 Галилео
13.00 ФИЛМ Тајна подморнице К-19
15.00 ТВ чорба
15.30 Столице
16.00 Вести
16.25 Спортски преглед
16.40 Сулуде вожње
17.00 Галилео
18.00 ТВ чорба
18.30 Столице
19.00 Wipeout
20.00 Балканска мафија, серија
21.00 Нинџа ратници
22.00 ФИЛМ К-Пакс
0.00 Вице магазин
1.00 Топ Гир
2.00 Српске мистерије
2.45 Сулуде вожње
3.15 Wipeout
4.15 Вице магазин
5.15 Балканска мафија, серија
6.00 Веселе седамдесете, серија

ОБН

6.10 Хело Кити
6.25 Wkafu
6.50 Џеки Чен
7.00 Градски хероји
7.30 Postman
8.00 Лонци и поклопци
9.10 Балкан експрес
10.30 Дејана ток шоу
12.05 Лонци и поклопци
12.50 Бела, серија
16.30 Викторија, серија
17.25 Дејана ток шоу
18.50 ОБН инфо
19.20 Хит до хита
20.00 Викторија, серија
21.00 Нестанак, серија
22.00 Црно сироче, серија
23.05 Фарго, серија
0.10 Викторија, серија
1.00 Нестанак, серија
1.50 Црно сироче, серија
2.35 ОБН инфо
2.45 Фарго, серија
3.40 Чувари планете
4.20 Финале
4.45 Чувари планете

БХТ 1

7.00 БХРТ плесна листа
8.00 Вијести
8.15 Маслачак, серија
8.40 Маслачак, серија
9.05 Thinking Box
9.30 Пријатељи животиња
10.00 У црној мрежи
11.00 Окружење
12.00 Вијести
12.15 Перспектива
12.45 Родитељски састанак
13.15 Изазови пољопривреде
13.45 Запјевајте пјесме старе
14.45 Ривалство у плесу
15.00 Вијести
15.15 Смањи гас!
15.45 БХРТ топ 5
16.15 Истраживање о мачкама
17.15 ФИЛМ Невјероватни Барт Вондерстоун
19.00 Дневник 2
19.45 Фудбал: Жељезничар - Крупа
22.00 Вијести
22.15 БХТ спорт
22.30 Повјерљиво из Њујорка: Менхетн
23.15 Опасни сусрети, серија
0.15 ФИЛМ Невјероватни Барт Вондерстоун

ТВ 1

7.15 Олуја, серија
8.00 Олуја, серија
8.45 Велвет, серија
9.40 Велвет, серија
10.30 Ходници сумње, серија
11.05 Ходници сумње, серија
12.00 Сва моја дјеца, серија
12.30 Сва моја дјеца, серија
13.05 ФИЛМ Плавуша с Харварда
15.05 ФИЛМ Наполеон
16.30 Париске приче, серија
17.00 Дневник у 17
17.20 Феномени
19.00 Дневник у 19
19.25 Спорт
19.30 Вријеме
19.35 Париске приче, серија
20.00 Фарго, серија
21.00 ФИЛМ Кишни човјек
23.20 ФИЛМ Дневници зомбија
0.50 ФИЛМ Гангстер
2.50 Дневник у 19
3.25 Ноћни репризни програм

АТВ

7.00 Свет пољопривреде
8.00 Викенд векерица
9.45 Видимо се на Тржници
9.50 Видимо се на Тржници
9.55 Вијести
10.15 Аутошоп магазин
11.00 ФИЛМ Скот Пилгрим против свијета
11.55 Вијести
12.00 ФИЛМ Скот Пилгрим против свијета
13.10 Снаха, серија
13.55 Вијести
14.00 Снаха, серија
14.45 Снаха, серија
15.30 Снаха, серија
17.00 Шоубиз миксер
18.00 С Тамаром у акцији
19.00 АТВ вијести
19.40 Спортфолио
20.15 Један на један са М. Маринковићем
21.15 ФИЛМ За твоје плаве очи
23.00 ФИЛМ У паклу освете
0.30 Ноћни програм

РТЛ

5.35 РТЛ данас
6.20 Наука о глупости
6.45 Коло среће
7.55 Коло среће
9.10 Лего Нинџаго
9.40 Лего Нинџаго
10.05 Пингвини с Мадагаскара
10.35 Спортске игре младих
11.10 Коло среће
12.05 The Bachelor
13.00 The Bachelor
13.50 ФИЛМ Љепотица и звијер
16.00 ФИЛМ Како издресирати змаја 2
16.30 РТЛ Вијести
16.40 ФИЛМ Како издресирати змаја 2
18.00 Ексклузив
18.30 РТЛ данас
19.25 Наука о глупости
19.50 ФИЛМ 47 ронина
22.05 ФИЛМ Капетан Америка: Ратник зиме
0.40 ФИЛМ Дозвола за брак
2.40 Астро шоу
3.40 РТЛ данас

Мој отац је увијек знао да ме зезне, жалио се Чарли Бабит, млади и егоцентрични љепотан, шокиран сазнањем да му отац ништа није оставио, осим награђиваних ружиних грмова и "бјуика" из 1949. године. Али Чарлија ускоро чека још једно изненађење: аутистични брат Рејмонд, за кога до тада није ни знао да постоји. Ријешен да се брине о свом насљедству, Чарли отима Рејмонда из менталне установе која је до тада била његов дом. Али оно што започиње као акт себичности ускоро прераста у мистичну одисеју другарства и самоискупљења који шире хоризонте Рејмондовог суженог схватања свијета.

Улоге: Дастин Хофман, Том Круз, Валерија Голино
Режија: Бери Левинсон

ХРТ 2 18.45 **Музика: БОА, снимак концерта**

БХТ 1 8.15 **Серија: Маслачак**

ХРТ 1

21.25 Правимо за вас
22.10 Биљана за вас
23.00 ФИЛМ
6.30 Лијепом нашом
8.00 ФИЛМ Добар посао у Италији
9.40 Библија
9.50 Портрет Цркве и мјеста
10.00 Миса
11.07 Позитивно
12.00 Дневник 1
12.30 Плодови земље
13.20 Сплит: Море
14.00 Тада & Сада - Хрватска
15.05 Мир и добро
15.40 Парк Горонгоса - препород раја
17.00 Вијести у 17
17.20 Финанцијалац
17.37 Волим Хрватску
19.00 Дневник 2
19.47 Тема дана
20.00 Лото
20.05 Хрватски великани
21.00 Син, серија
21.45 Прича о Богу с Морганом Фрименом
22.40 Дневник 3
23.10 ФИЛМ Добар посао у Италији
0.50 Тада & Сада - Хрватска
1.45 ФИЛМ Ноћна смјена
3.20 Плодови земље
4.10 Кад чујеш трубу, ти узми сомбреро
4.50 Савременици
5.20 Мир и добро
5.50 Сплит: Море

ХРТ 2

6.05 Регионални дневник
6.32 Џепни дједица, серија
6.45 Џепни дједица, серија
7.00 Јухуху
8.20 Пустоловине меде Падингтона
8.48 Miffy
8.50 Чудесне пустоловине Жила Верна
9.20 Цвјетков расадник
9.40 Лука и пријатељи
10.15 Поаро, серија
11.05 Поаро, серија
12.05 Величанствени колачи Фионе Кернс
13.00 Ветеринарске приче
13.30 ФИЛМ Величанствена опсесија
15.20 Викторија, серија
16.15 Луди римски цареви
16.40 ФИЛМ Загонетни дјечак
18.10 Битанге и принцезе, серија
18.45 БОА, снимак концерта
20.05 Џејн Ејр, серија
21.00 ФИЛМ Вјештице из Иствика
22.55 Игре моћи, серија
23.40 Приправник
0.40 Грејем Нортон и гости
1.25 Ноћни музички програм

НОВА

5.45 Дневник Нове ТВ
6.15 Стела, серија
7.20 Информер
8.00 Здравље на квадрат
8.25 CoolTurist
8.50 Томова ауто-праоница
8.55 Ауто-патрола
9.05 Супер камион
9.10 Тегљач Том
9.20 Winx Club
9.45 Штрумпфови
10.05 Стела, серија
11.25 ФИЛМ Нека музика не утихне
13.05 ФИЛМ Олујне ноћи
14.50 ФИЛМ Трансформери: Доба изумирања
17.00 Вијести Нове ТВ
17.10 ФИЛМ Трансформери: Доба изумирања
17.55 Луд, збуњен, нормалан, серија
19.15 Дневник Нове ТВ
20.10 Луд, збуњен, нормалан, серија
21.30 ФИЛМ Интерстелар
0.20 ФИЛМ У име краља
2.35 ФИЛМ Убица
4.10 Легенде сутрашњице, серија

Еди Марфи чека десето дијете

Звијезда многобројних америчких комедија Еди Марфи припрема се за долазак још једног насљедника на свијет. Његова дугогодишња дјевојка Пејџ Бучер снимљена је у опуштеној шетњи, када је до изражаја дошао њен труднички стомачић. Аустралијска тридесетдеветогодишња манекенка и десет година старији глумац у вези су од 2012. године и ријетко у медијима говоре о свом приватном животу. Приновa коју ишчекују биће њихово друго заједничко дијете јер већ имају двогодишњу кћерку Изи Уну, а Марфи има још осморо дјеце из бивших веза и бракова.

Са првом супругом Никол Мајкл има петоро дјеце, док по једно има са бившим дјевојкама, пјевачицом Мел Би, Тамаром Худ Џонсон и Полет Мекнили.

ОБЈАВЉЕН НОВИ АЛБУМ БЕНДА "ИНТЕРПОЛ"

Шесто студијско издање предводника њујоршког пост-панк звука и једног од најцијењенијих инди рок бендова 21. вијека, "Интерпола", објављено је у издању "Матадор рекордса".

Албум под насловом "Мараудер" најављен је синглом "Ровер", а недавно је представљена и пјесма "Нумбер 10", чије само име сугерише да се ради о десетој пјесми на албуму.

Да ствари не би биле досадне, "Интерпол" се побринуо објавом још једног сингла и видеоспота за пјесму "Иф џоу реаллџ лове нотхинг". Овај албум уједно је прво издање "Интерпола" након албума "Ел Пинтор" из 2014. године.

У медијском саопштењу поводом објављивања албума пјевач и фронтмен бенда Пол Бенкс албум је представио ријечима као нешто што га је научило много и представља битан аспект у његовом животу.

- "Мараудер" је једно лице, један аспект мене. То је лик који покварио пријатељства и ради сулуде ствари. Научио ме је доста тога, али он представља особу коју је најбоље оставити у пјесми. Овај албум је начин да му се да име - рекао је Бенкс.

Албум се састоји од 13 пјесама.

Преминуо Ед Кинг, гитариста бенда "Lynyrd Skynyrd"

САСТАВУ СЕ ПРИДРУЖИО 1972. ГОДИНЕ

Гитариста Ед Кинг, чијим је придруживањем 1972. године бенд "Lynyrd Skynyrd" постао препознатљив по свом трогитарском звуку, преминуо је у 68. години у Нешвилу.

Смрт легендарног гитариште потврђена је на друштвеним мрежама.

- С великом жалошћу јављамо да је Ед Кинг преминуо у свом дому у Нешвилу. Захваљујемо његовим бројним пријатељима и обожаваоцима на љубави и подршци коју су му пружали током живота и каријере - наведено је у објави.

Рођен у Калифорнији, Кинг је у шездесетима утемељио психоделични бенд "Strawberry Alarm Clock", познат по хиту "Incense and Peppermints". Чувши како увјежбавају пјесму за наступ на Флориди, Кинг је 1968. понудио бенду "Lynyrd Skynyrd" да им се придружи, али потписао је са њима сарадњу тек 1972. као замјена за басисту и тек касније постао пуноправни члан, као трећи гитариста.

Свирао је на прва три албума бенда: "Pronounced Leh-nerd Skin-nerd" (1973), "1974's 'Second helping" (1974), те "Nuthin' fancy" (1975), а био је коаутор пјесме "Sweet Home Alabama", која је постала синоним за бенд.

КОАУТОР ПЈЕСМЕ "SWEET HOME ALABAMA"

Бенд је напустио 1975. године, уморан од драме пјевача Ронија ван Занта. Детаље о свему пренио је у документарцу о бенду.

- Ја сам хипи из Јужне Калифорније и не могу пристати на насиље - говорио је Кинг.

Радио је као текстописац и композитор. Учествовао је у стварању пјесама "Poison whiskey", "Saturday night special", "Mr. Banker", "Swamp music", "Whiskey rock-a-roller", "Railroad song", "I need you" те "Workin' gor MCA".

Луда планета

ПОЗВАЛА 150 МОМАКА НА САСТАНАК У ИСТО ВРИЈЕМЕ

Манекенка Наташа Апонте из Њујорка прошлих неколико мјесеци марљиво је слала поруке путем апликације за упознавање "Тиндер" како би организовала састанак са више од 150 мушкараца.

Манекенка је, међутим, момцима прећутала нешто. Наиме, сваки од њих је мислио да је он једини с којим она иде на састанак. Када је њих 150 дошло на Трг Унион на Менхетну, увидјели су да ово неће бити само још један "дејт".

Као прво, на локацији су их дочекали ди-џеј Ник АМ и бина. Мушкарци су се убрзо окупили око бине и Апонте је нешто касније изашла пред њих. Манекенка је састанке које је договорила преко "Тиндера" на лицу мјеста претворила у такмичење за њену пажњу.

"Гласова" Андроид апликација

СКЕНИРАЈТЕ КОД МОБИЛНИМ ТЕЛЕФОНОМ

ISSN 1840-1155

TOP story

"Живот и смрт Џона Готија" од 30. августа у биоскопима

Филм о посљедњем "куму" њујоршког подземља Џону Готију - "Живот и смрт Џона Готија" у режији Кевина Конолија, биће од 30. августа на репертоару регионалних биоскопа.

Једног од најпознатијих шефова подземља у историји, хладног и немилосрдног Готија, игра Џон Траволта. Причу приповиједа Готијев син Џон Млађи, а радња прати његов живот од дјетињства у сиромаштву до успјеха у подземљу Њујорка. Током времена, Готи је растао под окриљем Гамбино клана, једне од пет великих "породица" њујоршке "Коза нострe". Постао је "кум", без конкурента како у породици Гамбино, тако и у цијелом Њујорку.

плус
Глас Српске
www.glassrpske

ЗДРАВЉЕ

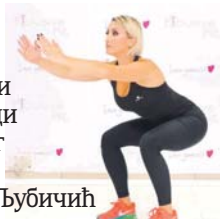

Кружни тренинг у кући или стану по препоруци професорице физичког васпитања и фитнес -инструкторке Лидије Љубичић

Вјежбе за развој снаге, издржљивости, брзине, али и за губљење килограма

УРЕЂЕЊЕ ДОМА

Повратак пруга у ентеријеру на велика врата

НАУКА И ТЕХНОЛОГИЈА

"Bell OH-58 Kiowa" са великим успјехом до циља

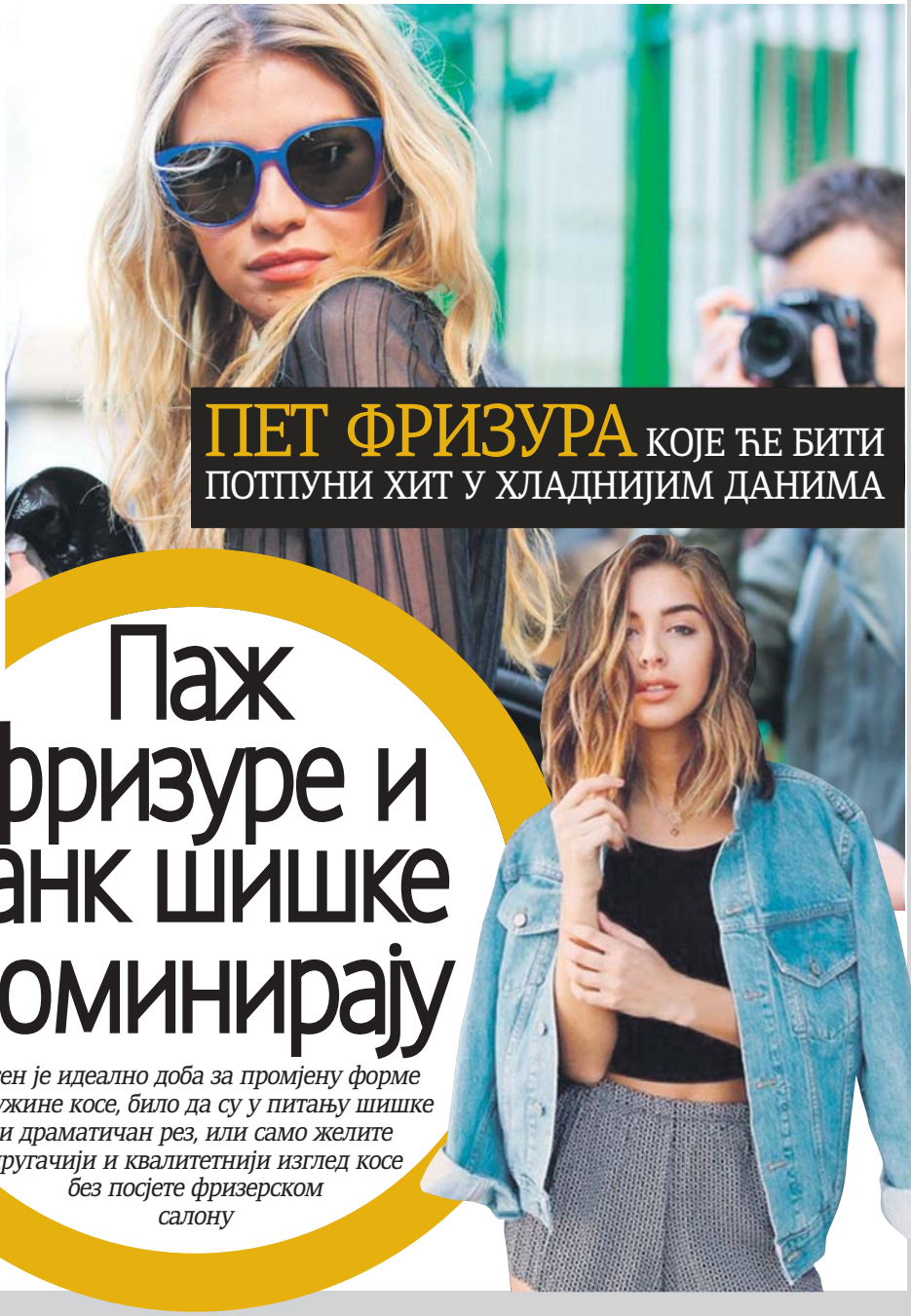

ПЕТ ФРИЗУРА КОЈЕ ЋЕ БИТИ ПОТПУНИ ХИТ У ХЛАДНИЈИМ ДАНИМА

Паж фризуре и танк шишке доминирају

Јесен је идеално доба за промјену форме и дужине косе, било да су у питању шишке и драматичан рез, или само желите другачији и квалитетнији изглед косе без посјете фризерском салону

Бебе сањају у мамином стомаку

Чак и нерођене бебе сањају о звуку маминог гласа или мутним свјетлосним сликама које продиру до ње. Новорођенче има сан о лицима и облицима које упознаје.

Истраживања показују да чак и нерођене бебе сањају о звуку маминог гласа или мутним свјетлосним сликама које продиру до ње. Новорођенче има сан о лицима и облицима које упознаје. Алан Грин, професор педијатрије са Универзитета Стенфорд, каже да бебама, као и одраслима, снови помажу у процесуирању проживљеног.

- Иако не можемо поуздано да тврдимо шта је беба сањала, постоје знакови који нам указују на то да се пробудила са неким сном. Један од првих сигнала је расположење након буђења. Ако је срећна и насмијана, сањала је нешто лијепо, а ако је нервозна и плаче, у сну је вјероватно процесуирала мање пријатан доживљај - каже др Грин.

Научници немају дилему да ли бебе сањају или не, али нису сигурни да ли могу да имају ноћне море.

Већина је ближа теорији да могу, с обзиром на то да већ у првих неколико мјесеци живота имају сјећања на непријатне осјећаје или стања, попут хладноће, глади и мокре пелене.

Ноћне море се, претпоставка је, јављају око друге године, јер дјеца тада почињу да разумију да се у животу догађају и ружне ствари. Истовремено, то је доба у којем почињу да развијају осјећај страха.

Чувајте дјецу од "сувог дављења" на мору

Када сте на мору, базену или ријеци са малишаном, водите рачуна како се понаша у случају да превише удахне воду. Ако она доспије у плућа, неријетко долази до грчења гласних жица.

Та појава се назива "суво дављење" и може да буде опасна, јер ће се вама чинити да се дијете уморило купајући се, а оно се заправо гуши. Др Данијел Фишер, са Одјељења за педијатрију у Здравственом центру "Сент Џон" у Калифорнији, упозорава да обратите пажњу на дијете када изађе из воде.

- Дављење због појаве течности у плућима може да се деси и до 24 сата након пливања. Ви мислите да ваш малишан спава или се одмора, јер се уморио на купању, а он се заправо "дави" неколико сати по изласку из воде - каже др Фишер.

Отежано дисање, учестали кашаљ, повраћање или дуга поспаност - симптоми су који се јављају.

- Ако то примијетите, обавезно посјетите љекара - савјетује др Фишер. - Лијечење у овом случају подразумијева између осталог и обавезу да се сниме плућа и детаљно испрати стање малог пацијента, како би се видјело да ли је дошло до оштећења респираторних органа.

Школска година ускоро почиње, а ако желите да свом тинејџеру олакшате повратак у учионицу, можете му помоћи да украси собу. Креативност, индивидуалност, слобода - ово су три ствари које треба да имате на уму кад уређујете собу за свог тинејџера, било да је у питању дјечак или дјевојчица.

Тинејџери у својој соби проводе највише времена кад су у кући, зато је важно да се у њој осјећају удобно. Дјеци у овом осјетљивом узрасту је веома важан лични простор, па водите рачуна о томе, поготово ако пубертетлија дијели собу с братом или сестром.

Многи тинејџери и даље имају играчке којих не би хтјели да се одрекну, али желе и да покажу да су одрасли, па треба наћи праву мјеру између та два пола. Дозволите адолесценту да изрази неку своју пасију, био то спорт, музика или мода, јер за њега спаваћа соба није само простор за релаксацију, већ и бијег од свијета који му постаје све компликованији.

Соба треба да испуни неколико функција, да буде простор за учење, дружење са другарима и мјесто за одмор и спавање.

Већина тинејџера преферира модерни стил, али то не значи минималистички. Ријетко који адолесцент ће предност дати црно-бијелом сведеном ентеријеру, осим ако није ватрени навијач.

Док одрасли воле просторе који су суптилни и умирујући, тинејџери цијене живописне собе јарких боја које "вриште" од енергије. Неки, с друге стране, воле тамне собе, па нађите компромис са својим тинејџером, дозволите му да један зид офарба у црну, тегет или неку другу тамнију нијансу.

Нека зид краси мотивациони цитат или стих омиљене пјесме, а свијеће му се и украшавање зида у стилу стрипа или графита. Ово је вријеме кад имају идоле, па им дозволите да собу украсе фотографијама омиљених звијезда. Мада, једно истраживање је показало да би од детаља у соби већина тинејџера вољела постер на

Промјенама у соби пом

Дозволи прилик ли

Љето је вријеме, када се тинејџери заљубљују

Љето је идеално вријеме за заљубљивање тинејџера, јер су тада опуштени, растерећени од обавеза, више се друже, слободнији су, али и осјетљивији.

Сваки други адолесцент се са љетњег распуста врати замишљен, одсутан или меланхоличан. Али нема разлога за бригу, јер то само значи да се заљубио и да ће га брзо проћи. Тако је показало истраживање из Америке, на основу којег су истраживачи закључили да се тинејџери готово по правилу заљубе љети. Студија је

ЗИД УКРАСИТЕ МОТИВАЦИОНИОНИМ ЦИТАТОМ ИЛИ СТИХОМ ОМИЉЕНЕ ПЈЕСМЕ

мозите свом тинејџеру да се врати у учионицу

ите им слободу ком сређивања ичног простора

ком су они са својим пријатељима, па им предложите такав украс.

Ако у соби нема простора за то, немојте се бринути, већина тинејџера свакако више воли да учи сједећи на кревету или поду. Али зато не штедите на простору за одлагање јер је то тинејџеру најпотребније, пошто ријетко који адолесцент може да се похвали уредношћу.

Нека негдје поред кревета буде корпа за одлагање веша, да се ствари не би вукле по цијелој соби. Ставите што више полица да бисте имали гдје да оставе ситнице.

Немојте да правите крупне промјене јер су тинејџери склони мијењању мишљења, па оно што им се данас допада већ сутра може постати непожељно.

спроведена над тринаестогодишњацима међу којима је, испоставило се, сваки други пронашао симпатију на љетњем распусту.

- Љето је идеално вријеме за заљубљивање тинејџера, јер су тада опуштени, растерећени од обавеза, више се друже, слободнији су, али и осјетљивији. Такво расположење их, на срећу родитеља, не држи дуго - каже воћа студије Џејмс Кокс.

Анкета је показала да је 70 одсто њих запало и у благу депресију, јер љубав није била обострана или се дружење брзо завршило. Више од 40 одсто њих се од тога опоравило већ послије неколико недјеља.

МОЗГАЛИЦЕ

Четири уха, два трбуха има,
за спавање нам служи свима.

(јастук)

Загонетке

Што треба бити разбијено да би се могло користити?

(јаје)

Кутак за дјецу

Како нацртати мајмуна

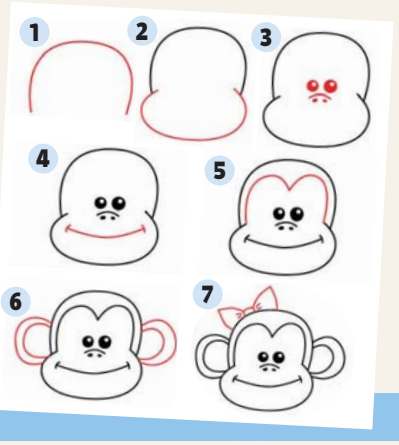

ИГРА

Тајни језик П

У тајном језику П, свакој ријечи послије самогласника (а, е, и, о, у) додаје се слово П па поново исти самогласник.
Нпр. "Јако волим јести зеље", каже се "Јапакопо вополипим јепестипи зепеље"...

Поподневни сан најбоље релаксира и одмара

С обзиром на темпо којим живимо, сасвим је природно да смо уморни и неиспавани. Зато је понекад поподневна дремка све што нам треба! Научно је доказано да, уколико одморимо поподне, постајемо продуктивнији и концентрација нам је боља него иначе. Неки научници чак сматрају да се током поподневне дремке обнавља и имуносистем. Идеално вријеме поподневног сна је око 90 минута. Јер је то вријеме потребно да прођете све фазе сна и опустите, односно одморите мозак. А да се послије дремке не бисте осјећали уморно, испланирајте неколико активности које ћете започети одмах по буђењу. Добро би било да дремку уведете као врсту рутине и да свакодневно спавате у исто вријеме. На тај начин организам ће се навикнути и бићете мање дезоријентисани након буђења. Веома је битно да тих сат и по поподневног одмора који је потребан вашем организму буде квалитетно. Зато се потрудите да се осјећате комфорно. Да вам буде удобно и да вам нико и ништа не смета и не буди вас. Пратите цијелог мјесеца како ваш организам реагује на поподневни одмор и прилагодите га својим потребама када год је то могуће. Видјећете да ћете бити знатно расположенији и ефикаснији.

Добра хидратација значи здравље и љепоту

Недостатак воде може да има лош утицај на наше здравље и опште стање било кога од нас. Врло често заборављамо колико је вода заправо важна у нашем животу и колико је битан њен унос у организам. До стања познатог као акутна дехидрација. Препознаје се по сувоћи уста, смањеном мокрењу, главобољи и затвору. У тежим случајевима може доћи и до смањеног расуђивања, несвјестице, поремећаја у регулацији тјелесне температуре, оштећењу функција кардиоваскуларног система, као и умањењу радне и спортске способности. Да се ово не би догодило неопходно је направити адекватан унос који обезбјеђује надокнаду изгубљене воде. Редовно конзумирање воде нас подмлађује. Она је умногоме заслужна за добар тен и сјајну и еластичну кожу. Она је заслужна за позитивну енергију и осмијех на лицу. Када смо добро хидрирани имамо и сјај у очима. Вода је заслужна за чување здравља, али и љепоте. Да будемо задовољни пред огледалом. Вода утиче и на лакше губљење килограма. Због ње убрзавамо метаболизам и редовно се чистимо од токсина. Дијета без добре хидрираности напредује далеко спорије. Уз то, вода не садржи калорије, за разлику од бројних других напитака. Они који редовно вјежбају знају колико је битно да се надокнади утрошак течности након напорног тренинга или неке лакше физичке активности, рецимо џогирања. Вода оснажује наше мишиће, обнавља ниво кисеоника и чини их спремним за сљедеће вјежбање.

Рецепт

Лазање са тиквицама

САСТОЈЦИ:

4 тиквице сјечене по дужини
600 г шпината
400 г парадајз соса
1 црни лук, ситно исјецкан
4 чена бијелог лука
2 дл маслиновог уља
20 г босиљка, сјецканог
150 г качкаваља
1 јаје
50 г пармезана
Кашика ситног першуна
Прстохват соли и бибера

ПРИПРЕМА:

Загријте рерну на 190 степени Целзијуса. На ватри загријте маслиново уље, додајте лук и динстајте га 4-5 минута док не порумени. Додајте бијели лук и пржите на лаганој ватри. Додајте сок од парадајза, со, бибер и кувајте око 20 минута, повремено мијешајући. Помјерите с ватре, додајте босиљак и шпинат, те све добро измијешајте. На плех за печење распоредите комаде тиквица и пеците их 7-8 минута. Извадите из рерне и оставите да се хладе неколико минута. У посуди измијешајте качкаваљ, пармезан и јаја. У плех за печење ставите сос, затим поредајте тиквице и поспите сиром и понављајте док имате састојака, а на врх ставите нарендани качкаваљ. Пеците 30 минута, извадите да се кратко охлади, поспите першуном и послужите.

Све вјежбе се изводе са максималним бројем понављања како би се постигао што већи "пумп" у мишићима. На овај начин се максимизира развијање везе између капилара у мишићима, што је предуслов за даљи раст и развој

Можете направити одличан тренинг код куће од неколико различитих вјежби које изводите једну за другом, без паузе, или са релативно кратким одмором. А више о оваквој врсти тренинга говорила је професорица физичког васпитања и фитнес-инструкторка Лидија Љубичић.

- Од сваке вјежбе радите само једну серију и свака вјежба покрива другу регију тијела. Сврха овог кружног тренинга јесте припрема комплетног тијела, посебно кардиоваскуларног система, удова и лигамената за тренинг са теговима, те успостављање неуро-мишићне конекције и развијање правилне физичке форме - казала је она.

- Кружни тренинг, додаје Лидија, засигурно је један од најбољих начина да за релативно кратко вријеме стекнете кондицију.

- Овај облик тренинга практично је примјењив и прилагодљив свим нашим захтјевима. Вјежбе које се изводе су углавном основне, мада се може експериментисати тако што ћете радити вјежбе које вам најбоље одговарају, али при томе треба водити рачуна да цијело тијело буде обухваћено тим вјежбама. Значи, не радимо никад једне за другим вјежбе за исту мишићну групу, него, рецимо, урадимо вјежбу за грудне мишиће, а одмах прелазимо на вјежбу за леђа, тако да дајемо времена мишићима да се одморе - објашњава фитнес-инструкторка.

Све вјежбе се изводе са максималним бројем понављања како би се постигао

Кружни тренинг препоруци проф васпитања и фи Лидије Љубичић

Вјежбе развој издрж брзин за губ килогр

БЕСПЛАТНЕ САВЈЕТЕ О ИСХРАНИ И ТРЕНИНГУ ЧИТАОЦИ "ГЛ

г у кући или стану по
ресорице физичког
тнес-инструкторке
ћ

е за ј снаге, кљивости, е, али и љење рама

ЈЕДАН ОД НАЈБОЉИХ НАЧИНА ДА ЗА РЕЛАТИВНО КРАТКО ВРИЈЕМЕ СТЕКНЕТЕ КОНДИЦИЈУ

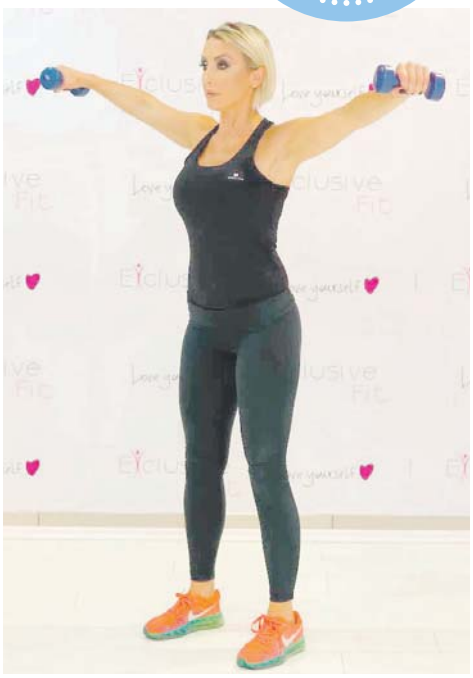

Вјежбање у пару

Врло добро је вјежбати у пару.

- Ако сте у могућности, потражите у фитнес-центру групни програм кружног тренинга. Предности групног програма су мотивација и одлична атмосфера, а све под стручним вођењем искусног тренера који ће за сваког појединца индивидуално дозирати оптерећење. Опасност од повреда биће сведена на минимум, а напредак ће бити брз - савјетује Лидија.

што већи "пумп" у мишићима. На овај начин се максимизира развијање везе између капилара у мишићима, што је предуслов за даљи раст и развој.

- Такође је добра комбинација урадити једну вјежбу за горњи дио тијела, а одмах прећи на вјежбу која погађа доњи дио тијела, на примјер, потисак бучицама за груди, па чучањ, као основну вјежбу за мишиће ногу, или веслање у претклону као вјежбу за леђа, а одмах затим искорак - објашњава Лидија.

- За сваку мишићну групу користите само једну вјежбу по тренингу. У почетној фази само једну серију одрадите за сваку од вјежби, не рачунајући серије загријавања. Како будете напредовали са вашим нивоом физичке спреме број серија можете повећавати на двије, три или више.

- Никада немојте почети било који тренинг, а посебно кружни тренинг, без квалитетног загријавања. То је основни дио тренинга који морамо озбиљно схватити и никако га не смијемо прескочити! Загријавање треба да траје од 10 до 15 минута и њиме морамо обухватити све зглобове и мишиће на тијелу. Истезање треба да буде дио загријавања и дио хлађења на крају тренинга. Ако нам је након загријавања мајица мокра, то је знак да смо спремни за главни дио тренинга - наглашава Љубичићева.

Трајање интервала у станици одређује се временски или бројем понављања, док интервал одмора између станица зависи од циља који се жели постићи (обично од 15 до 30 секунди).

- Такође, одређујемо број кругова, као и одмор након завршеног круга (од два до три минута). Брзе промјене и брзо извођење вјежби у кружном тренингу стварају нашем тијелу специфичан стрес, који се разликује од нормалних вјежби типа дизање тегова у теретани. Кружним тренингом утичемо на развој снаге, издржљивости, агилности, брзине, експлозивности, развијамо специфичне вјештине, губимо килограме. Кружни тренинг примјењив је дословно у свим просторима - прича Лидија.

Пар бучица, медицинка, фит бол, вијача учинили би тренинг разноврснијим и ефикаснијим.

- Такође, постоји и варијанта кружно-интервалног тренинга, гдје се у тренингу смјењују аеробни и анаеробни интервали. Комбинују се вјежбе снаге на справама, са бучицама, медицинкама или вјежбе сопственим тијелом са вјежбама на кардио справама, вијачама, степерима и слично. Ако сте рекреативац и никада нисте практиковали кружни тренинг, тада опрезно крените. Можете се врло лако пребацити а да тога нисте свјесни. Зато полако јачајте интензитет - савјетује Лидија.

ПАСА СРПСКЕ" МОГУ ДОБИТИ ПУТЕМ И-МЕЈЛА: lidijaljubicic80@gmail.com ИЛИ НА ТЕЛЕФОН "L-FIT STUDIO": 065/332-332

Изглед степеништа може да унаприједи декор сваког дома

Дизајн степеништа може да унаприједи декор сваког дома. Боје, наљепнице, плочице и сличне декоративне алатке могу да помогну у побољшању изгледа степеништа.

БОЈЕ ГАЗИШТА

Честа пракса код нас је да се степеништа израђују од дрвета или се облажу керамиком. И једна и друга опција има своје предности, међутим, за нешто другачији утисак потребно је у овај простор унијети мало боје. Газишта или дио испод њих (зависно од жеље) могу се префарбати у различите нијансе уколико се ради о дрвеним подлогама. Тако је на фотографији приказана варијанта са тиркизним детаљима. Међутим, и црно-бијели колорит и комбинација смеђе-крем и многе друге нијансе могу да унесу велике промјене. Што се тиче избора керамике, често су то неутрални тонови сиво-крембијелих плочица. Међутим, мозаик газишта или плочице које у себи имају комаде огледала велики су хит у декорацији степеништа. Одважите се и изаберите нешто ведрије тонове и структуре.

ОГРАДА И РУКОХВАТИ

Ово су дијелови степеништа који се и те како занемарују приликом декорације. Како нам природа и календар сваког мјесеца подаре нешто другачије, тако се и дизајн и иновативност степеништа може унаприједити веома често. Од боја, преко материјала - декорација рукохвата и ограде може бити велики плус и брза и видљива промјена у декору дома. Сезонски детаљи попут свјећица у децембру, листа оморике или бршљана, прољећних вјенчића, шарених тракица или њежних тканина, овај дио степеништа је веома погодан за декорацију. Искористите периоде дјечијих рођендана или породичних прослава за занимљиве идеје које ће уљепшати простор дома.

ЗИД УЗ СТЕПЕНИШТЕ

Празни и неутрални зидови уз степенице одузимају шарм овом простору. Огледала, лијепи рамови са фотографијама, уоквирене слике, шарене тапете и сувенири могу наћи своје мјесто поред степеништа. Визуелно повећан простор, као и испуњеност зида, двије су ствари које најчешће недостају уским и неугледним степеницама. Уз прави избор нијанси и детаља овај проблем добија своје рјешење. Ипак, потребно је избјегавати глломазне и оштре предмете у овом дијелу дома како би безбједност укућана била на првом мјесту.

Повратак пруга у ентеријер на велика врата

Идеалан стил за домове на граници модерног и ретро дизајна

Пруге су поново у моди. Вратиле су се на велика врата и сви они који се баве уређењем ентеријера труде се да бар један

дио простора декоришу пругама и да им поново врате стару славу.

Намјештај и зидови обојени пругасто одају весео и занимљив, енергичан ентеријер. Домови уређени пругама варирају између модерног и ретро стила. Укомбиновани, дјелују врло компатибилно иако могу изгледати одлично и пруге које су окружене искључиво модерним или традиционалнијим намјештајем.

ПЕРЦЕПЦИЈА ПРУГА

Уз помоћ пруга и линија, њихове дебљине и густине, могу се стварати различити осјећаји унутар једног простора. Кроз декорацију пругама особа исказује склоност ка одређеним бојама и даје простору врло личан печат. Данас се такође користе и замјене за класично кречење зидова уз помоћ пруга, у виду различитих тапета којих на тржишту има много и у различитим дезенима

Јастуци живих боја могу преобразити цијелу просторију

Јастуци живих боја могу преобразити декор цијеле просторије и знатно га истаћи својим присуством. Привлачни тиркизни јастуци посебно се истичу на свијетлом намјештају и пастелним детаљима. Једнобојни јастуци попут ових могу на је-

КОМБИНАЦИЈОМ ПРУГА ПАСТЕЛНИХ БОЈА СА БИЈЕЛИМ ДОБИЈАЈУ СЕ ИНСПИРАТИВНЕ, СВЈЕЖЕ И УГОДНЕ ПРОСТОРИЈЕ

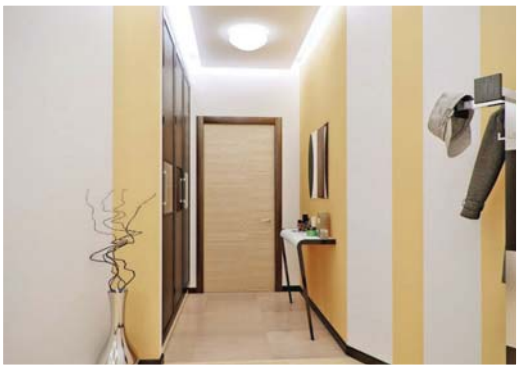

ра. Динамични простори, романтични или они нешто драматичнији (угоститељски објекти и барови), све зависи од избора боја, о којима се посебно мора водити рачуна. Подударност и добијање жељене перцепције једног амбијента је, у суштини, комбиновање четири различита сегмента декорације пругама: дебљине пруга, њихове боје, правца пруга у простору и њиховог редослиједа.

ТАПЕТЕ У ПРУГАСТОЈ ГРАФИЦИ

Кроз декорацију пругама особа исказује склоност ка одређеним бојама и даје простору врло личан печат. Данас се такође користе и замјене за класично кречење зидова уз помоћ пруга, у виду различитих тапета којих на тржишту има много и у различитим дезенима. Оне умногоме олакшавају иначе веома захтјеван и прецизан посао када је декорација пругама у питању. Лако се наносе, а избором различитих дезена могуће је створити сасвим необичне ентеријере.

БОЈЕ

У зависности од избора боја самих пруга и њихових комбинација, домови могу добити хармонична, свјежа, шик или нека друга лица која се откривају занимљивим графичким ударом. Тако се комбинацијом пруга пастелних боја са бијелим добијају инспиративне, свјеже и угодне просторије, док се јачим контрастима наглашава посебна атмосфера, склоност ка одређеном виду умјетности или периоду. Веселе и интензивне боје одају управо такве амбијенте, као што је нпр. наутички (плаво-бијело, црвено-плаво).

ГДЈЕ СЕ МОГУ ПРИМИЈЕНИТИ?

Од постављања пругастих плочица у кухињи и купатилу, преко зидова у свим просторијама стана, до остатка амбијента: завјесе, простирке, теписи, лампе и лустери, намјештај, детаљи... За пруге не постоје ограничења. Стилизовани и необични простори који настају додавањем хоризонталних, вертикалних или косих апликација, широких или уских пруга потпуно су сензационални након једнобојних зидова на које смо навикли. Могућности су безбројне, а кућни декори након фантастичних пруга изгледају потпуно неодољиво. Пруге су поново ин!

дноставан начин додати боју кревету или софи. Јарко-црвени јастуци и додаци дају јак печат овој веселој соби инспирисаној давно прошлим временима. Мали, "врући" ружичасти јастуци дају забаван додир боје бијелим јастуцима и зидовима боје пијеска. Јастуци боје тикве дају живахност неутралном простору.

Диско куглa за јак визуелни ефекат у дому

У употреби је скоро читав вијек. Дала је препознатљив сјај многим дискотекама, клубовима и ресторанима. Диско кугла можда није на списку првих ствари при декорацији једног простора, али је свакако шик и необичан детаљ. Она својом сјајном површином у затворен простор уноси енергију. Уколико се угради на квалитетан и промишљен начин, онда је њен визуелни ефекат веома јак.

РОТИРАЈУЋА "ОГЛЕДАЛО" КУГЛА

Механизам окретне кугле, односно ефекта који она у ентеријеру остварује, може да се креће у распону од романтично-умирујућег до енергичног и интензивног. Зависно од ситуације и жеље корисника, овај декоративни ефекат пружа право задовољство. Површине зидова у просторији и освјетљење након уношења кугле више никада не могу бити исти. Диско кугла потпуњава простор и чини га компактнијом цјелином.

НЕОЧЕКИВАН ДЕТАЉ

У дневној соби диско кугла може да постане неочекиван детаљ који привлачи пажњу и даје сјај модерним, традиционалним или чак рустичним ентеријерима. Иста ствар важи и за трпезарије. Диско кугла може да буде сјајна замјена за лустер и да одлично изгледа изнад трпезаријског стола.

Такође, за собе тинејџера и оних који воле да од стана за секунд направе плесни подијум, ова идеја може да буде једна од занимљивијих при уређењу.

Хотел који гостима нуди необичне собе НА ОТВОРЕНОМ

Ако желите директан спој са природом, али нисте одушевљени идејом да вече проведете у врећи за спавање, сигурни смо да ћете бити одушевљени овим сјајним архитектонским рјешењем. Оно пружа људима радост спавања испод звијезда и одмора у удобном хотелском кревету. Зиро рил естејт швенди сјут (Zero Real Estate's Schwendi Suite) је хотелска соба без зидова, прозора и крова, смјештена у осамљеној шуми у региону Тогенбург у швајцарским Алпима, пише "Метро". Ријеч је о креацији швајцарских концептуалних умјетника Френка и Патрика Риклина који су, како можемо да претпоставимо, ријешили да не троше новац на куповање

умјетничких дјела за зидове дозволивши гостима да гледају невјероватне призоре природе који се пружају у даљини. Они који одлуче да овдје проведу ноћ, а потом се пробуде у дивљој природи, потребно је да се пријаве у оближњем хотелу "Apenrose" (који посједује зи-

СКРИВЕНА ПЛАЖА у Мексику која је освојила интернет

Playa del Amor, егзотична "скривена плажа", смјештена је на једном од бујних и ненасељених Маријетских острва у Мексику. Playa del Amor налази се на острву Маријета, на обали Пуерто Ваљарта, а једна је од најљепших плажа коју Мексико може да понуди. Разлог је њена скривеност - плажи можете приступити само пливајући кроз тунел који је повезује са Тихим океаном или једночасовном вожњом кајаком или бродом. Тунел који повезује скривену плажу са Кортесовим морем је на око шест метара надморске висине, а плажа је захваћена пећином са огромним отвором који омогућава продирање сунчеве свјетлости.

Кортесово море је познато по разноликом подводном свијету - коралима, рибама и другим морским животињама. Флора и фауна Playa del Amora чине ову плажу савршеним мјестом за љубитеље природе, а посебно су атрактивни коралне гребени за оне који би се опробали у роњењу и уживању у подводном свијету. Постоји и пјешчана плажа за сунчање, али и хлад на коме се можете склонити током врелих часова. Маријетска острва су око сат вожње бродом од копна Пуерто Ваљарта. Постоји неколико туристичких компанија које пружају једнодневне излете до Плаже љубави.

ПЕТ НЕВЈЕРОВ

1. Сетенил де лас Бодегас, Шпанија

Један од најстаријих познатих подземних градова налази се у Шпанији, у селу Сетенил де лас Бодегас, смјештен око 160 километара сјевероисточно од Кадиза. Насеље се простире дуж тока ријеке Трејо, с кућама које су изграђене испод стијена, које као да формирају спољне зидове и наткривају насеље. У овом селу данас живи око три хиљаде становника, а познато је по својим месним и пекарским производима и најбољим ресторанима и кафићима у региј. Модерни Сетенил развио се из утврђеног маварског града. Маварско насеље у 15. вијеку заузели су хришћани и избацили његове пријашње становнике.

2. Озконак, Деринкују и Кајмакли у Кападокији, Турска

Ова три града само су дио подземне мреже градова у Турској. За сваки се сматра да је био насељен још од антике. Сваки од њих има цркве, продавнице, степеништа и предмете поштовања различитих вјера, попут зороастризма, византијског хришћанства и других. Град Деринкују, на примјер, могао је смјестити 20.000 људи, а спојен је с Кајмаклијем подземним тунелом дугим осам километара. Ови силни подземни градови настали су због сталне пријетње страних нападача, Грка, Персијанаца, Римљана...

3. Петра, Јордан

Петра је насељена још од 312. године прије нове ере, а подручје око града чак од 7000. године п.н.е. Спомиње се и у записима о египатским војним кампањама, али и у библијској Књизи Изласка, као мјесто "урезано у стијени". Археолози вјерују да је Петра настала као начин контроле природних резервоара који су испод града, али могуће и као мјесто за сахрањивање. Петра је била мјесто трговине између Газе и Сирије и све до по-

Подземни градови постоје широм свијета. Од оних из древних времена, до модерних, који заправо и нису градови, већ углавном трговачки центри или саобраћајне мреже испод земље. Главни разлог за градњу подземних градова у античко вријеме био је заштита од непријатеља

дове и кров, не брините). Одатле батлер доводи госте директно до њихове собе. Соба без зидова налази се високо изнад долине Тогенбурга. Поглед је, како очекујете, веома импресиван - гледате право у планине и свјетлуцаво језеро Шехндази (Schewndisee). Користи су јасне. Удахнућете свјежи планински ваздух, уживати у призорима и спавати испод звијезда. Интересовање за ову собу је огромно. Већ до сада на листи чекања је више од 4.500 људи.

Православни манастир атракција у Турској

Турска очекује да ће православни манастир Сумела у покрајини Трабзон у близини Црног мора ускоро бити отворен након што буду завршени радови на рестаурацији, јављају турски медији. Манастир је смјештен у округу Мацка у Трабзону, а због историјског и културног значаја сврстан је у УНЕСКО-ов привремени попис свјетске баштине. Због тога представља значајну туристичку атракцију у Турској. Изграђен је на стрмој литици на 1.200 метара надморске висине у Националном парку Алтиндере. Манастир је за вјерску употребу отворен 15. августа 2010. године, уз допуштење Министарства културе и туризма, након што је 88 година био затворен. У току су, како су саопштиле турске власти, унутрашњи радови, а за месец ће бити могуће доћи до главног улаза манастира. Планирано је да прије наредне сезоне буде реновиран комплетан манастир упркос обилним кишама и ризичном подручју.

АТНИХ ПОДЗЕМНИХ И ЗАШТИЋЕНИХ ГРАДОВА

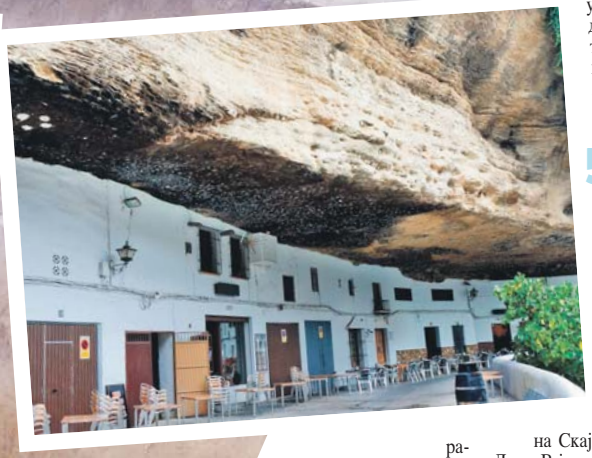

ПОПУЛАРНЕ КУЋИЦЕ ПОД ЗЕМЉОМ У ТУНИСУ ЧЕСТО СУ ОДРЕДИШТЕ ТУРИСТА

ПЕТРА И МЕСА ВЕРДЕ чувају тајне вијековима

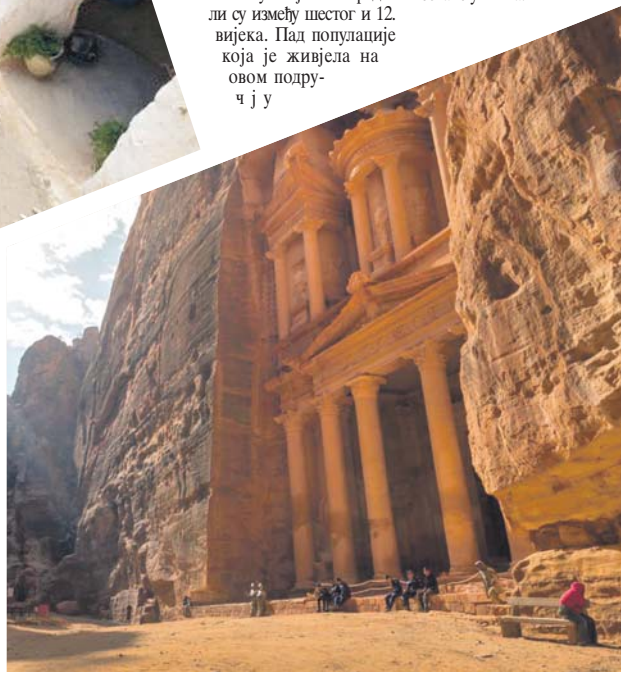

раза од Римљана била је богат град. Стајала је заборављена до 1812, када ју је открио швајцарски истраживач Јохан Лудвиг Буркхарт. Сада је под заштитом УНЕСКО-а.

4. Меса Верде

Индијанци Пуебло заслужни су за позната села у стијенама на сјеверозападу САД, попут кањона Чако и Меса Верде. Живјели су од лова, пољопривреде и скупљања плодова у природи, а насеља у стијенама градили су између шестог и 12. вијека. Пад популације која је живјела на овом подручју повезан је са дугим периодом суше, који је потрајао 25 година. Меса Верде дио је Националног парка у САД који садржи више од четири археолошка налазишта на 21 хектару површине.

5. Матмата, Тунис

Популарне кућице под земљом у Тунису често су одредиште туриста који долазе у ове крајеве, а највише због тога што сви желе да обиђу "дом" Анакина Скајвокера, односно Дарта Вејдера, с обзиром на то да се планета Татуин смјестила управо у Тунису.

Ове кућице традиционалне су за ово подручје, а настају копањем великих рупа у земљи. Око рупа се створе вјештачке пећине, у којима се направе собе. До 1967. године једва се и знало да постоје, док период интензивне кише, који је трајао 22 дана, није узроковао урушавање бројних кућа. Власт је помогла да буде изграђено ново насеље, али већина становника одлучила је да поправи своје подземне куће и остане у њима.

BMW сprема нову Серију 1

На "шпијунским" фотографијама види се најснажнија, M140i верзија овог модела. За BMW је 2018. година значајна по бројним новитетима, међу којима су и неки модели који се први пут појављују у гами њемачког произвођача, као што је СУВ X7, чија је премијера заказана за јесен.

Почетком љета већ је представљен BMW Серије 8 купе, а до краја августа биће одржана и премијера новог роудстера 34, чије смо фотографије већ могли да видимо. Томе треба додати и BMW Серије три нове генерације који би требало да буде представљен на сајму аутомобила у Паризу у октобру. Поред толико нових модела, није ни чудо да је сљедећа генерација Серије 1, која је увелико у припреми, до сада добила мање простора у медијима. Одраније је познато да BMW-ов компактни хечбек прелази са задњег на предњи погон, захваљујући новој УКЛ механичкој платформи коју дијели са возилима марке "мини". Фокус на новом моделу биће на повећању простора за путнике на задњим сједиштима и већем гепеку, што је код прве двије генерације сматрано недостатцима. Када је у питању најснажнија верзија M140i, она ће за разлику од актуелног модела ко-

Возило је дизајнирано у кросовер-купе стилу, док у кабини има мјеста за четири путника. Задња врата отварају се у супротном смјеру од предњих, а ради лакшег уласка у аутомобил конструктори су изоставили централни носач крова, такозвани "Б" стуб

"Опел" представио електрични концепт

"GT X Experimental" наговијестио дизајн будућих модела

ПРВА "ОПЕЛОВА" ДИЗАЈНЕРСКА СТУДИЈА НАКОН ШТО ЈЕ ОВАЈ ПРОИЗВОЂАЧ ПРЕШАО У ВЛАСНИШТВО ФРАНЦУСКОГ АУТО-ГИГАНТА ПСА

"Опел" је представио електрични концепт "GT X Experimental" и наговијестио у ком смјеру ће се кретати дизајн његових будућих модела.

Већ само име новог концепта наглашава дугу традицију "Опелових" дизајнерских студија из прошлости.

Произвођач аутомобила из Риселсхајма био је међу првим европским произвођачима који су приказали концептни аутомобил, када је 1965. представио спортску дизајнерску студију "Experimental GT".

"Монца" концепт (2013) и ГТ концепт (2016) били су прекретнице на путу ка "GT X Experimentalu" - оба ова аутомобила представљала су "Опелове" вриједности и наглашавала теме као што су ефикасност и чиста естетика дизајна. Најновији концепт "GT X Experimental" прва је "Опелова" дизајнерска студија након што је овај произвођач прешао у власништво француског ауто-гиганта ПСА. Возило је дизајнирано у кросовер-купе стилу, док у кабини има мјеста за четири путника. Задња врата отварају се у супротном смјеру од предњих, а ради лакшег уласка у аутомобил конструктори су изоставили централни носач крова, такозвани "Б" стуб. Дизајн унутрашњости концепта је минималисти-

јег погони шестоцилиндраш, имати четвороцилиндарски 2,0 агрегат који испоручује 320 - 340 кс. У ери укидања троврат-них варијанти хечбек модела, спекулише се да ће и BMW Серије 1 у следећој генерацији бити доступан само у опцији са петора врата. Нови модел требало би да дебитује до краја године, а један од могућих термина свјетске премијере је почетак октобра и париски ауто-салон.

чки, са великом дигиталном инструмент таблом/екраном мултимедијалног система, који заузимају већи дио кокпита, и танким обручем волана. "Опел" није објавио техничке детаље, осим података да "GT X Experimental" има електрични погонски систем. Како сазнаје "Аутокар", енергија се складишти у литијум-јонским батеријама капацитета 50 kWh, а електромотор, за сада непознате снаге, погони предње точкове.

"Опелова" одлука да електрични концепт конструише у форми кросовера није изненађење с обзиром на то да та компанија очекује да до 2021. године кросовери и СУВ возила чине 40% укупне продаје аутомобила.

Електрични погон је одабран зато што произвођач из Риселсхајма планира да до 2024. купцима понуди електричне верзије свих својих модела.

"Шкода" најправила милион СУВ возила

Чешки произвођач свечано је обиљежио производњу свог милионитог СУВ-а.

"Шкода" је до овог значајног јубилеја дошла након непуних десет година од лансирања свог првог СУВ модела. Наиме, првенац "Yeti" дебитовао је 2009. године, а до окончања производње 2017. године израђено је укупно 684.500 ових возила. Одличне продајне резултате биљежи и "Шкодин" други по реду СУВ - "Kodiaq". Овај модел са опционом верзијом са седам сједишта стигао је на адресе 215.700 власника откако је почела његова производња 2016. године. Насљедник модела "Yeti", "Karoq" представљен је 2017. године, а у међувремену је купцима испоручено 87.800 ових компактних СУВ возила. На крају треба да споменемо да је најмлађи СУВ у "Шкодиној" гами - "Kamiq", који је намијењен искључиво купцима у Кини, од свог дебија у прољеће 2018. продат у 12.000 примјерака. Милионити "Шкодин" СУВ је зелени "Karoq" 1,5 турбо-бензинац са 150 кс и опционим ДСГ мјењачем, а испоручен је купцу у Шпанији.

Млазњак претворили у луксузну лимузину

Кад смо већ помислили да смо видјели најневјероватније трансформације возила у лимузине, појавио се "лимо-цет". Фирме и радионице специјализоване за израду луксузних лимузина које се изнајмљују за свечане прилике често пусте машти на вољу, па тако настају необична возила као што је "ферари" лимузина или "тесла" лимузина. Америчка компанија "Цетсетер" надмашила је све досадашње креације ове врсте преуредивши један мали млазњак у лимузину, а умјесто оригиналног млазног мотора, лимузину покреће В8 агрегат. "Лимо-цет" је представљен на манифестацији "Knowledge-Fest" у Даласу, а идеју за ову модификацију Ден Херис и Френк де Анђело из "Цетсетера" добили су још 2006. године. Након нешто више од деценије замисао је реализована.

"Форд" спремио девет нових имена – седам за кросовере

Амерички гигант "Форд" планира да максимално искористи популарност кросовера и СУВ модела па их је спремио седам за наредне године. "Форд" је ове године укинуо неколико препознатљивих седан модела како би се фокусирао на СУВ класу, а већ је заштитио девет нових имена, од чега седам са кросовере. Коначни план "Форда" је да до 2023. године представи 20 – 23 нова модела, а три су већ представљена – "бронко", "фокус актив" и "ренџер". Одавно је у плану и мања верзија "бронка", али "Форд" није потврдио када ће тачно стићи и под којим именом. Такође, најављује се и "Фордов" хечбек са повишеним кровом као конкурент "субару аутбеку", док за остале моделе нема прецизних детаља.

Редизајнирани "Гугл кроум" ускоро на свим платформама

Десктоп и андроид корисници моћи ће од прве недјеље септембра да виде промјене у дизајну "кроум" прегледача, с тим што ће десктоп верзија бити више измијењена.

Нова верзија ће донијети доста промјена, па ће тако "кроум" табови добити заобљене ивице, табови који нису активни имаће мање дефинисану спољашност како би кориснику било лакше да одреди који таб тренутно прегледа.

Класични правоугаони облик adress бара замијењен је заобљеним дизајном.

Падајући мени са сугестијама у adress бару такође добија измјене.

Више неће заузимати комплетну ширину браузер прозора. Биће знатно скраћен, ивице ће му бити заобљене и изгледаће као прозор сам по себи.

На крају, још једна занимљива визуелна промјена се тиче "new tab" тастера, односно његовог недостатка.

Црпећи инспирацију од конкуренције, "Гугл" ће по угледу на "Фајерфокс" тастер замијенити "+" симболом.

Планирано је да "кроум 69" буде објављен 4. септембра, када ће корисници почети да примјећују дизајнерске промјене на својим прегледачима.

Јесте ли знали?

Просјечна особа смије се 15 пута дневно.

ПИШЕ: ГОРАН АЈДЕР, војни аналитичар

Модернизујући стандардну верзију ОХ-58 и увођењем у оперативну употребу америчка војска наручила је већи број ових хеликоптера са процјеном да ће се моћи ријешити дотадашњих проблема у виду губитака пилота и хеликоптера најчешће учествовањем у војним интервенцијама широм свијета

КОНЦЕПТ ГРАДЊЕ ОВАКВОГ ХЕЛИКОПТЕРА ПОТИЧЕ ЈОШ ИЗ РАТА У ВИЈЕТНАМУ

Значајна улога осматрачко-извиђачког хеликоптера америчке војске

"Bell OH-58 Kiowa" са великим успјехом до циља

"Bell OH-58 Kiowa" назив је за осматрачко-извиђачки хеликоптер који је веома заступљен у америчкој војсци и има велику и значајну улогу. Концепт градње оваквог хеликоптера потиче још из рата у Вијетнаму, где је војска САД имала велике проблеме у виду оружја којим је кренула у рат са Вијетнамом. Велика разноврсност америчког оружја није значила апсолутну надмоћ и сигурну побједу над Вијетнамом, па су и у току рата Американци прилагођавали, дорађивати, тј. модернизовати своје оружје да би било ефикасније у борби. Највише се то односило на ваздухопловне снаге САД, авиони и хеликоптери имали су много недостатака и проблема, тако да су и губици били велики. Највеће учешће, поред америчке пјешадије, имало је Ратно ваздухопловство САД. Велики губитнички ланац америчке војске који се низао под хитно се морао прекинути. Иницијатор градње оваквог осматрачко-извиђачког типа хеликоптера била је Америчка ратна морнарица, којој је требао управо

Спецификација

- један или два пилота
- дужина 12,85 м
- пречник ротора 10,77 м
- висина 3,39 м
- тежина празног хеликоптера 1.737 кг
- максимална тежина при полету 2.495 кг,
- мотор "ролс ројс" T703-АД-700А
- максимална брзина 240 км/сат
- плафон лета 4.600 м
- наоружање: пројектили "ваздух-ваздух", "ваздух-земља", митраљез 1хМ3П или М296 калибра 12,7 мм

Борбе робота све популарнији "спорт" у Кини

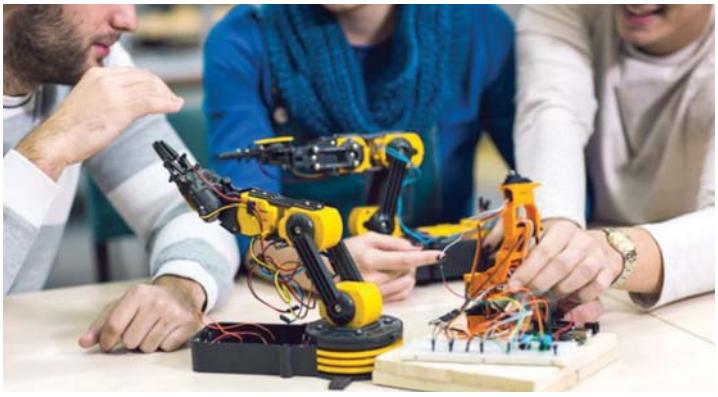

У Кини су све популарније борбе робота којима власници управљају на даљински. Борбе се одвијају у малим аренама уз гласну рок музику, док се два гвоздена боксера ударају и кидају један другог, а варнице и дијелови лете унаоколо. Ове борбе одржаване су и на маргинама Свјетске роботске конференције 2018. године, када је

учествовало 57 екипа из свих дијелова Кине. Борбе робота трају три минута, а власници на даљински контролишу посебно израђене машине. Све функционише попут боксерског такмичења. Сваки погодак рачуна се као бод и, ако не буде нокаута, судије броје поене и процјењују борбеност робота. Борбе робота као што су "Battlebots" у САД и "Robot Wars" су још од почетка вијека популарне у Великој Британији. Убичајено је да такмичење има од 20 до 40 екипа, углавном љубитеља робота и студената. Роботи се такмиче, попут боксера, у различитим категоријама, од 13,6 до 110 килограма. За израду робота од 13,6 килограма треба мјесец, а за веће некада и три мјесеца, наводе конструктори, а преноси Кинески међународни радио.

овакав хеликоптер за специфичне врсте задатака. Прва варијанта овог хеликоптера под називом "бел 206А" извела је успјешно свој први лет 1966. године, а у оперативну употребу Ратног ваздухопловства увођена је 1969. Послије година модернизације долазе познате верзије овог хеликоптера ОХ-58Д 1983. године и ОХ-58Ф 2013, са континуираном употребом у оружаним снагама САД све до данас. Иако не толико важан као други војни хеликоптери у Америчком ратном ваздухопловству ОХ-58 имао је ту срећу да му се више посвећивало пажње у виду чешћих модернизација и побољшања и да није остао по страни. Модернизујући стандардну верзију ОХ-58 и увођењем у оперативну употребу америчка војска наручила је већи број ових хеликоптера са процјеном да ће се моћи ријешити дотадашњи проблема у виду губитака пилота и хеликоптера, најчешће учешћем у војним интервенцијама широм свијета. Међутим, ови проблеми показали су се већим него што су изгледали, а показао се и још већи проблем што ни сам модернизовани хеликоптер ОХ-58 није показао већу ефикасност која се од њега очекивала. Али ту не престаје одлучност и преданост Америчког министарства одбране и произвођача да се од овог осматрачко-извиђачког хеликоптера дањом модернизацијом добије хеликоптер високих оцјена. Улагањем великог новца у модернизацију хеликоптера ОХ-58 долазе и први знаци напретка, управо онакви какве је америчка војска и очекивала. ОХ-58 модернизацијом постаје достојан примарне намјене осматрања и извиђања, а по потреби би могао имати и улогу средњег борбеног хеликоптера. Много се улагало у овај хеликоптер зато што америчка војска није имала адекватну летјелицу за овакве задатке. А никако им се није слало на такве задатке борбене хеликоптере као што су АХ-64 апач и АХ-1З випер. ОХ-58 након вишегодишњих модернизација и доказа да је поуздано добар осматрачко-извиђачки хеликоптер свечано добија и индијански назив од америчке војске Kiowa, у част индијанског племена. ОХ-58 Kiowa има могућност великог радијуса тражења циља, помоћу стабилизованог оптичког подсистема за посматраче, побољшану локацију положаја помоћу компјутеризованог навигационог система, побољшање преживљавања смањујући звучне, визуелне, радарске и инфрацрвене сигнале, као и побољшану способност летења уградњом већих мотора како би био у рангу са борбеним хеликоптерима. Међу посљедњим и најбољим верзијама овог хеликоптера је ОХ-58 Kiowa Warrior, који је максимално модернизован и унапријеђен мноштвом нове електронике, радарског система, модерном кабином са ТВ стабилизованим приказом и екранима за јасну слику, ласерским справама за прикупљање потенцијалних циљева, небитно да ли је дан или ноћ, као ни временски услови.

Важније верзије овог хеликоптера су: ОХ-58А, ОХ-58Б, ОХ-58Ц, ОХ-58Д, ОХ-58Ф, ОХ-58Ф блок II. Пошто се показао као врло добар осматрачко-извиђачки хеликоптер, није изостало интересовање за ову летјелицу, па су је набавиле сљедеће земље: Аустралија (која је откупила чак и лиценцу за самосталну производњу), Аустрија, Канада, Доминиканска Република, Саудијска Арабија, Ирак, Тајван, Грчка, Тунис и Турска.

"Burnout Paradise Remastered" стигао на Пи-Си

Конзолаши су још у првој половини године имали шансу да заиграју ремастер чувене тркачине "Burnout Paradise", а Пи-Си играчи су морали чекати, али не још дуго.

"Burnout Paradise Remastered" на Пи-Си је коначно стигао 21. августа, с тим што претплатници сервиса Origin Access игри могу приступити и раније. Ремастер ове "Criterionove" игре доноси низ освежења у односу на оригинал, са побољшаним текстурама и високом резолуцијом, како би "Paradise City" заиста изгледао феноменално. Уторак је, дакле, био дан када су играчи ускочили у освежени "Burnout Paradise".

Највећа болька кинеских телефона оперативни системи

Кинески телефони су веома популарни у посљедње вријеме, прије свега због цијене уређаја. С развојем кинеске индустрије, све више се сусрећемо са кинеским брендовима, па се поставља питање да ли се исплати куповина кинеског телефона. Постоји сигурних пет разлога зашто (не) треба купити кинески телефон, а одлука је на вама.

1. ЦИЈЕНА

Уколико сте у потрази за телефоном, сигурно сте до сада налетјели на неки од "кинеза" који вам је пажњу скренуо прије свега својом цијеном. Оно што је заједничка особина за скоро све кинеске моделе је ниска цијена за коју се добија често фантастичан хардвер. Док тако гледате телефон који кошта 150 евра, а здрав разум вам говори да не смије да буде јефтинији од 350, оправдано је размишљање у чему је цака. Први одговор је прије свега - ниска цијена рада. Постоји разлог зашто се ајфон склапа у Кини, а не у Америци, јер би у том случају телефон коштао више од 3.000 евра. Друга ствар је квалитет хардвера.

2. КВАЛИТЕТ

Иако нису сви кинески смартфон брендови исти, већина нуди одличан хардвер за малу цијену - бар на папиру. Тешко је одољети телефону који има дупло више РАМ-а, језгара на процесору, мегапиксела на камери и мјеста за складиштење података од конкуренције. И док поједини модели заиста имају одличне компоненте, треба пажљиво читати шта се добија јер може процесор да има и 32 језгра, али ако је у питању неко смеће које се прегријава, неће вам то ништа значити.

3. ОПЕРАТИВНИ СИСТЕМ

Највећа болька кинеских телефона је свакако оперативни систем. Многи се тешко навикавају на специфични изглед оперативних система кинеских модела телефона. На страну естетика, њихови оперативни системи нису на добром гласу. Како се поједини модели телефона могу пронаћи само са кинеским оперативним системом, први проблеми постају јасни већ након пар минута коришћења.

4. ОДСУСТВО "ГУГЛ" СЕРВИСА

Кина је позната по томе да апсолутно игнорише "Гугл" и његове сервисе. То значи да ћете често имати посла са андроид телефонима који немају подршку за "Гугл" сервисе као што су "Гугл плеј", "Gmail", "Гугл кроум"... Јасно је да недостатак "Гугл" продавнице једноставно није опција уколико користите андроид телефон (ван Кине) и да ћете имати потешкоћа да нађете пријатеље из именика на WeChatu или Weibo друштвеној мрежи.

5. БЕЗБЈЕДНОСТ

Јасно је да нико није потпуно безбједан кад се користи паметни мобилни телефон - уколико желите потпуну безбједност, преселите се у шуму и користите само фиксни телефон. Какав год телефон да користите, можете да се опростите од приватности, само је разлика да ли ће податке скупљати америчка, европска или азијска ИТ компанија иза које (не) стоји држава. Ипак, како нисмо интересантни шпијунским центрима, више нас брине сигурност од вируса, spywarea и осталог ђубрета које умије да искаче са кинеских телефона.

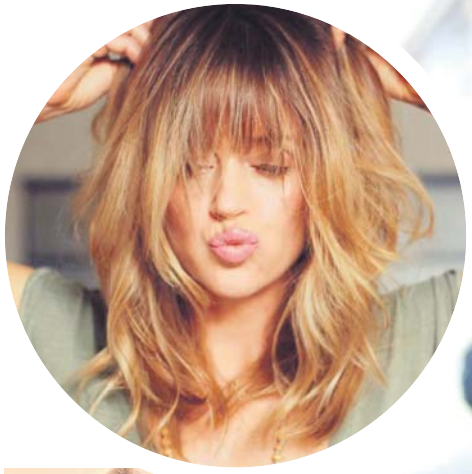

ПЕТ ФРИЗУРА К
ПОТПУНИ ХИТ У ХЛАДНИЈ

Паж фризуре и танк шишке доминирају

Јесен је идеално доба за промјену форме и дужине косе, било да су у питању шишке и драматичан рез, или само желите другачији и квалитетнији изглед косе без посјете фризерском салону

Сезона пред нама обећава мало труда и савршено стилизовану косу.

Нисте сигурни како да стилизујете вашу косу сада када су дани слане морске воде и сунца готово иза нас?

Не очајавајте, за вас смо истражили пет јесењих трендова када је у питању стилизовање косе и, вјерујте нам, допашће вам се на први поглед. Јесен је, као што смо навикли, идеално доба за промјену форме и дужине косе. Било да су у питању шишке и драматичан рез, или само желите другачији и квалитетнији изглед косе без посјете фризерском салону, не брините, на све смо мислили. За инспирацију, прећимо одмах на фотографије и какве ћемо то фризуре носити у наредном периоду.

Опуштени таласи

За разлику од типичних "beachy" таласа у коси, у овом случају трик је посебно увити сваки увојак и одмакнути га од

КОЈЕ ЋЕ БИТИ ИМ ДАНИМА

ПРИРОДНО КОВРЏАВА КОСА, ДИВЉА И НЕОБУЗДАНА УВИЈЕК У МОДИ

лица како бисте добили пуну структуру и обавезно очешљајте и разбарушите таласе како бисте добили у исти мах опуштену и стилизовану косу.

Зализана коса

Опет је у моди и то наочито у првим јесењим данима. Наравно да сами можете направити овај look! Уз мало гела за косу, чешља и лака, направите фризуру за неке ваше гламурозне догађаје.

Паж фризура

Ако сте спремне за велики корак и желите statement look, боб фризура биће најпаметнија опција и ове јесени. Погледајте како то ради Ким: модерно и кул. Да ли нам је нешто више од тога уопште и потребно?

Дивље локне

Увијек, али увијек у моди биће природно коврчава коса, дивља и необуздана! Уколико желите да будете шик ове јесени, стилизујете је баш попут Сијере!

Танк шишке

Ове лагане, неоптерећујуће шишке биће први корак у промјени вашег изгледа. Кључ је у лежерности, нико није фан провјеравања да ли је свака длака на свом мјесту на регуларној бази.

Маска са медом за суву косу

Шта год да је утицало на то да ваша коса постане сува (сунце, претјерана употреба фена, морска вода), знајте да за то има лијека. Једном седмично на власи стављајте домаћу маску направљену од 1/4 шоље меда и мало свјеже воде. Држите је пола сата, па исперите топлом водом. Мед је пун антиоксиданаса и нутритијената који повољно дјелују на фоликуле и подстичу раст косе. Додате ли у 1/2 шоље меда 1/4 шоље маслиновог уља, видљиво ћете освјежити и коријен и врхове косе. Смјесу мало загријте и нанесите је као што то радите са шампоном. А ако у 1/4 шоље меда додате 10 кашика винског сирћета, мјешавину нанесете на косу, оставите да дјелује 15 минута и затим исперете топлом водом, уочићете да је коса постала сјајнија. Ова маска дјелује и као природни регенератор.

Кожа око очију захтијева посебну његу

Кожа око очију мјесто је на којем се појављују први знаци старења. Ситне боре, тамни колутови, подочњаци... Све је то дио нормалног процеса старења, који се ипак може мало одгодити. А кључну улогу у томе играју креме намијењене подручју око очију, које би требало да почнете да користите већ у двадесетима. Одговарајућа њега може одложити појаву првих знакова старења и за неколико година. А важна је и њена правилна примјена. Кожа око очију је танка и осјетљива, па је потребно знати неколико златних правила при наношењу креме на то подручје:

1. Не претјерујте с количином
2. Не развлачите кожу
3. Чувајте крему на одговарајућем мјесту
4. Допустите кожи да упије крему

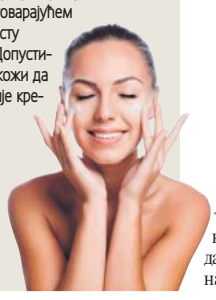

ТЕКСАС КОМБИНЕЗОНИ обиљежиће јесен

Није лако опростити се од љета, али на срећу, мода има моћ да нам то мало олакша.

У предстојећој сезони утјеху ће нам пружити један неодољиви јесењи тренд који је већ сада преплавио "инстаграме" модних инфлуенсерки. А ријеч је о комбинезонима од текса који су заправо наставак великог љетног тренда, само у варијанти за нешто хладније дане. Текас комбинезони носили су се и прошле године, а новост ове сезоне су јарке боје цинса које ће учинити предстојећу јесен шаренијом и љепшом.

Један од разлога због којих их толико волимо је и тај што омогућују да у трену изгледате срећено, па се врло лако комбинују, само им додајте неке statement ципеле или торбицу, изаберите и неки упечатљив комад накита и спремне сте за разне прилике, од лежерних до свечаних.

Сандале више нису симбол љета

Некада неизбјежну љетну обућу замијенили су неки неочекивани трендови. Сандале су до прије неколико година, уз јапанке, биле симбол љета, а ове сезоне ствари су се изненадно промијениле. Брзи поглед на љетне објаве "ит" дјевојака на друштвеним мрежама показује да их је у други план бацила вансезонска обућа, за шта је, осим инфлуенсерки, заслужна и сама модна индустрија, која је у љетну моду одлучила да прогура патике, чизме и друге неочекиване трендове.

РОБУСНЕ ПАТИКЕ

Већ неко вријеме су омиљене међу "ит" дјевојкама, које су их на прољеће комбиновале с цвјетним хаљинама, одијелима и другим до сада неспојивим комадима, па се тренд очекивано наставио и током љета. Робусне патике замијениле су чак и обућу за плажу, а вјерујемо да ће се њихова доминација наставити и идуће сезоне.

КЛОМПЕ

Дрвене клумпе и Crocsice такође су се нашле на листи омиљене обуће модних инфлуенсерки овог љета, иако вјерујемо да многе од вас о њима немају баш најбоље мишљење. Модна индустрија из сезоне у сезону доказује да свака роба има свог купца, а чини се да их ови омражени модели обуће имају на претек.

ЧИЗМЕ

Чизме већ одавно нису резервисане само за зиму, те их годинама све чешће виђамо и током љета. Од каубојки до чизама изнад кољена, с разлогом су популарне на љетним фестивалима, а носе се и у свакодневним комбинацијама за шетњу градом или ноћни излазак. Нисмо баш сигурни колико је у њима удобно током љетних врућина, али познато је да су жене често спремне да пате због моде.

Џенифер Лопез носила накит вриједан два милиона долара

На недавној додјели МТВ награда у Њујорку пјевачица Џенифер Лопез је виђена како носи дијамантски накит златаре "Тифани" вриједан више од два милиона долара. Највреднији комад накита је био пар дијамантских наушница за који чак није званично утврђена цијена. Округле наушнице имају ред дијаманата различитих врста, међу њима и брилијанте, багете и паве дијаманте.

- Наравно, наушнице које је Џенифер одабрала су били најскупље које је могла наћи у "Тифанију". Она добро познаје накит. Џеј Ло је такође носила дијамантске наруквице и прстење чија се вриједност мјери стотинама хиљада долара - рекао је њен стилиста Роб Зангарди.

Дијаманти су били одличан пратилац њеном стилу на црвеном тепиху. Она је показала дуге ноге у ручно направљеној "Версаче" хаљини и носила је сребрени огртач исте марке.

Ким Кардашијан поносна што је смршала девет килограма

Ријалити звијезда Ким Кардашијан-Вест изгубила је девет килограма на тежини и написала је ове седмице да је "веома поносна на себе". Звијезда ријалитија "Живот са Кардашијановима" открила је у недавном интервју за "Њуз" да је смршала, као и начин на који је успјела да стеса фигуру.

- Сваког дана вјежбам сат и по, а дижем и тегове. Не радим пуно кардио вјежби, али искрено говорећи, чак ме је и мајка питала како успијевам смршати. Напорно радим са једним бодибилдером и у септембру ће бити годину од када сам кренула са овим режимом вјежби - рекла је Ким, која је дуго имала тежину од 64 килограма.

Како каже, није одмах видјела резултате вјежби.

- Али ако се чврсто држите нечега и ако сте упорни, онда ћете сигурно смршати. Тако да сада обожавам што сам успјела скинути килограме - казала је она.

Познати користе посљедње дане љета да уживају на плажи

СЕЛЕНА ГОМЕЗ привлачи погледе интересантним бикинијима

ПОЗИТАНО ПРИВУКАО ЕМИЛИ РАТАЈКОВСКИ И НЕКОЛИКО МОДЕЛА ПОЗНАТЕ КУЋЕ "ВИКТОРИЈАС СИКРЕТ"

Ричард Гир одмор проводи на италијанском Каприју и ово је први пут да је виђен заједно са новом женом Алехандром Силва од када су се јавиле гласине да би могао постати отац

Иако је сезона љетних одмора на истеку, многе познате особе су одабрале да се одмарају крајем августа. Тако је Кевин Харт одвео породицу на Бахаме, где уживају у бројним воденим спортовима и сликању на пјешчаним плажама овог карипског острва .

- Изгледамо добро као тим - написао је глумац на једној слици где стоји са женом Еником и дјецом спремајући се за вожњу џетскијем. Многи су навели да је Харт клан носио сличне панталоне.

- Идемо на одмор да бисмо носили сличну одјећу - био је један од коментара.

Харт је иначе познат као вриједан глумац који ради неколико пројеката истовремено и ријетко иде на одмор. Његов колега Ричард Гир одмор проводи на монденском италијанском острву Капри и ово је први пут да је виђен заједно са новом женом Алехандром Силва од када су се јавиле гласине да би могао постати отац. Гир, који је познат по својој улози у филму "Згодна жена", био је лежерно обучен у бијелу мајицу, плави шортс и носио је сиву бејзбол капу. Пар, који тек треба да одговори на гласине да им је беба на путу, био је добро расположен и на крстарењу бродом друштво им је правио њен бивши муж Говинд Фридленд и њихов петогодишњи син Алберто. Италија је очито једно од омиљених мјеста за одмор познатих, што је потврдила и Мишел Родригез (40), звијезда филмског серијала "Брзи и жестоки". Она је одабрала мјесто Позитано као и манекенка Емили Ратајковски и неколико модела познате куће "Викторијас сикрет". Родригезовој је друштво правио манекен Џордан Берет, за којег круже гласине да јој је момак. За разлику од њих, поп звијезда Селена Гомез је отишла на други крај

свијета, у Аустралију, где одмор проводи са пријатељима. Гомезова се одмара на крстарењу приватном јахтом након обављеног напорног посла на финализовању новог албума, завршетку промоције филма "Хотел Трансилванија 3" и припремама покретања своје нове колекције торбица "Коуч". Срећом, Селена је успјела да направи паузу од свог напорног живота и ужива у изласцима носећи интересантне бикиније. У Аустралији се нашла и пјевачица Пинк, где припрема наставак своје турнеје, док је неколико дана одмора искористила за вожњу мотором по региji Квинсленд и планини Тамборин.

Америчка глумица Приjанка Чопра и њен вереник Ник Џонас отишли су у Индију, где су посјетили њену родбину у Мумбају. Пар је примијећен у близини хотела "ЈВ Мериот", где су одсјели. Џонас је носио плаву поло мајицу и сиве панталоне, док је његова будућа супруга носила бијелу хаљину са коцкастим шарама. Иако се не зна тачан датум свадбе, пар је одмор искористио за организовање предбрачних ритуала како то налаже хинду религија.