www.glassrpske.com

Глас Српске

ДНЕВНИ ЛИСТ РЕПУБЛИКЕ СРПСКЕ, БАЊАЛУКА

Произведено У СРПСКОЈ наше је БОЉЕ

Сриједа, 3. октобар 2018. Број 14.768 Година LXXVI Цијена 0,80 КМ

ПАНОРАМА

Плесним корацима освајају свијет

страна 10

СРБИЈА

Рјешење за Косово још далеко

страна 17

СПОРТ

Звезда за душу и образ на "Парку принчева"

страна 45

Аутопут од Бањалуке до Добоја у потпуности отворен за саобраћај

Симбол моћи Српске и завјет генерацијама

страна 5

Расподјела прихода од индиректних пореза у БиХ поново на дневном реду

Туристи већ уплаћују дочек најлуђе ноћи у некој од свјетских дестинација

страна 9

Никад већа потражња за новогодишњим путовањима

Александар Радић осумњичен да је у марту у Бањалуци испалио зоље

страна 3

СДС-овац ухапшен због напада на зграду "Аграма"

Републици Српској блокирано 17 милиона марака

страна 4

Вијести дана

Порука премијерке будућем премијеру

Цвијановић: Важно шта каже народ, а не странци

БАЊАЛУКА - Предсједница Владе Републике Српске Жељка Цвијановић рекла је да ће новом премијеру Српске оставити стабилан буџет и да неће имати ни близу проблема које је она имала.

- Имаће подршку предсједника Републике, српског члана Предсједништва БиХ и Народне скупштине Српске да свој посао ради часно, као и ми, да не подлијежемо притисцима и да нам је важно шта каже народ, а не неки страни амбасадор јер је народ најважнији - рекла је Цвијановићева.

Она је додала да је све што је рађено урађено због народа и Српске, а не да би одобровољили неког амбасадора који сједи овдје три или четири године, а онда оде. (Срна)

ПРОЦЕСУИРАЊЕ РАТНИХ ЗЛОЧИНА ТРЕНУТНО СЕ НАЛАЗИ У МЕЂУПРОСТОРУ. НИСУ ИСПУЊЕНИ ЦИЉЕВИ РАНИЈЕ УСВОЈЕНЕ СТРАТЕГИЈЕ, А НОВА ЈОШ НИЈЕ УСВОЈЕНА.

МИОДРАГ СТОЈАНОВИЋ, АДВОКАТ

У Херцеговини ухапшено 15 миграната

Рањени Сиријци у комбију у Берковићима

ТРЕБИЊЕ - Припадници Полицијске управе Берковићи ухапсили су 15 миграната из Сирије и Пакистана због сумње да су илегално прешли границу, а код четворице Сиријаца је утврђено да имају прострелне ране.

Та група миграната је пронађена у комбију поред пута, а поједини медији су објавили, позивајући се на изворе из надлежних институција, да је криминалистичко-техничким радњама утврђено да ране потичу из ранијег периода и да су нанесене ватреним оружјем. Претпоставља се да су мигранти ране задобили на ратишту у Сирији.

Занимљиво је и да мигранти нису знали у којој су држави, а након што им је на енглеском језику саопштено да су на територији БиХ, почели су да се радују.

Седам илегалних миграната је пронађено у Бијељини, а службеници Граничне полиције спријечили су кријумчарење пет држављана Ирана у граничном појасу на подручју Зворника.

Р. Ми.

Меморандум

Боља сарадња у области индустрије

САРАЈЕВО - Министар спољне трговине и економских односа БиХ Мирко Шаровић потписао је јуче са министром трговине, туризма и телекомуникација Србије Расимом Љајићем меморандум којим су закључене процедуре за значајно унапређење економског развоја и сарадње између БиХ и Србије.

Ријеч је о Меморандуму о међусобној сарадњи и прихватању докумената издатих од акредитованих лабораторија за индустријске непрехрамбене производе којим ће се додатно уклонити баријере, олакшати и интензивирати међусобна трговина двије земље, а која би ускоро могла достићи и износ од двије милијарде евра годишње.

Ж. Д.

Загреб

Хрвати не пуштају Лукајића

БАЊАЛУКА - Правосудни органи у Хрватској продужили су притвор некадашњем официру у органима безбједности Пете војне области ЈНА Дани Лукајићу (67) до 30. новембра.

Замјеник портпарола Županijског суда у Загребу Ива Керо казала је јуче да је на основу рјешења тог суда Лукајићу од 28. септембра продужен истражни затвор за два мјесеца.

- Случај "Лукајић" се још налази у фази истраге коју води државни тужилац, јер се испитују свједоци и прикупљају докази за подизање оптужнице. Не може бити рочишта док не буде подигнута оптужница. Након тога оптужница се потврђује и заказује припремно рочиште, расправа - навела је Керо.

В. К.

Представници ЦЦИ на конференцији за медије

ЦЦИ ПРЕДСТАВИО МОНИТОРИНГ РАДА САВЈЕТА МИНИСТАРА И ПАРЛАМЕНТА БиХ

За четири године усвојено тек 20 нових закона

У посљедњој години мандата престала је да постоји парламентарна већина, јер се најприје распао Клуб СДА, послије чега се коалиција додатно почела распадати и на крају је већина претворена у мањину

ПИШЕ: ЖЕЉКА ДОМАЗЕТ
zeljka.glas@gmail.com

САРАЈЕВО - Актуелни сазив Парламента БиХ најнеефикаснији је од четири посљедња када је ријеч о усвајању закона.

У посљедњој години мандата престала је да постоји парламентарна већина, јер се најприје распао Клуб СДА, послије чега се коалиција додатно почела распадати и на крају је већина претворена у мањину, оцјењују у Центрима цивилних иницијатива, који су представили мониторинг рада Савјета министара и Парламента БиХ у протеклом четворогодишњем мандату.

У извјештају ЦЦИ-ја се констатује да је власт на нивоу БиХ била најефикаснија у првој половини мандата, након чега су односи потпуно поремећени, а владајућа коалиција је практично престала да постоји.

ПРИМАЊА ПОСЛАНИКА У МАНДАТУ ОД 230.000 ДО 290.000 КМ

- Најзначајнији успјеси власти углавном су резултат "разумијевања" и "помоћи" извана, а највећи неуспјеси резултат су деструктивне политике унутар земље. При томе чак ни измјене закона које је наложио Уставни суд БиХ нису могле бити спроведене без притиска међународне заједнице - рекао је у име мониторинг тима ЦЦИ-ја Ивица Ћавар.

Према његовим ријечима, Савјет министара је за скоро пуне четири године утврдио свега 77 различитих закона, што је чак 27 одсто мање од резултата у претходном мандату, при чему је тек 20 од 77 нови закони, а остало су измјене и допуне.

Он је рекао да је интензитет рада Савјета министара у протеклом четворогодишњем мандату био знатно већи него у претходном, али да су видљиви проблеми у односима унутар владајуће коалиције. Ћавар је додао да је ниска реализација закона донекле компензирана са 25 утврђених стратегија, што је за десет више него у претходном мандатном периоду.

- Најзначајније су Стратегија руралног развоја која је омогућила повлачење средстава из претприступних фондова за пољопривреднике, затим Стратегија развоја енергетског сектора и Стратегија саобраћаја, док је у јулу прошле године БиХ била актер свјеврсног међународног скандала када на самиту земаља западног Балкана у Трсту једина није потписала уговор о приступању транспортној заједници - рекао је Ћавар.

Иако скромни, наставио је он, резултати Савјета министара додатно су обесмишљени односом Парламента.

- Од 77 закона утврђених на Савјету министара у Парламенту је усвојено свега 35, док су одбијена, повучена или враћена на дораду 22, а 17 закона нису уопште разматрани у Парламенту до краја јуна ове године - казао је Ћавар.

Проблем у координацији различитих нивоа власти и спорост приликом усаглашавања одлука кроз механизам координације, посебно су дошли до изражаја приликом креирања одговора на питања из упитника Европске комисије.

- Македонији, Албанији и Црној Гори требала су четири мјесеца, Хрватској три, Србији два, а БиХ је успјела то да уради тек након 15 мјесеци - прецизирао је Ћавар.

Он је закључио да су политички сукоби најтеже посљедице оставили на резултате рада Парламента. Због таквих односа у Парламенту прошле године није усвојен ни извјештај о раду Савјета министара.

- Укупна примања посланика и делегата у Парламенту БиХ и даље су у несразмјеру са социо-економском ситуацијом у БиХ и крећу се од 4.800 до 6.500 марака. И поред значајних бенефиција које су посланицима и делегатима укинуте, још увијек има простора за додатно смањење како би се плате ускладиле са европским стандардима и да би износ плате био највише 3,5 просјечних плата у БиХ. Укупна мандатна примања парламентараца у БиХ крећу се у распону од 230.000 до 290.000 марака - казао је Ћавар.

Одлуке Уставног суда

Портпарол ЦЦИ-ја Ана Лучић рекла је да поједине одлуке Уставног суда БиХ већ годинама чекају на спровођење од институција власти на свим нивоима у БиХ.

- Закључно са 17. јулом ове године није било извршено седам одлука Уставног суда БиХ из надлежности Парламента БиХ, двије у надлежности Парламента ФБиХ и једна одлука из надлежности НСРС - рекла је Лучић.

15 МЈЕСЕЦИ ЗА УПИТНИК ЕВРОПСКЕ КОМИСИЈЕ

Вучић

Све ћу рећи Иванићу у лице

МОСКВА - Предсједник Србије Александар Вучић рекао је да ће српском члану Предсједништва БиХ Младену Иванићу рећи у лице све што мисли о мијешању страних фактора у изборе у БиХ, те да је довољан само један доказ да му покаже па да се види шта су неки радили и шта су себи дозволили.

- Ако буде имао прилику да ме сретне једног дана, не брините, и њему ћу у лице рећи, али ћу свакако и јавно рећи шта мислим о свему томе по окончању избора - рекао је Вучић поводом Иванићеве изјаве да неће коментарисати мијешање странаца у изборе док не види доказе.

Предсједник Србије је рекао да ће "само показати по имену и презимену шта су неки радили и ништа више". (Агенције)

Продановић

Амбасадори да раде у интересу сва три народа

ИСТОЧНО САРАЈЕВО - Амбасадори БиХ који су на служби у било којој држави требало би да раде у интересу сва три конститутивна народа и оба ентитета унутар БиХ, изјавио је члан Уставноправне комисије Представничког дома Парламента БиХ Лазар Продановић.

На питање да прокоментарише одржавање манифестације "Дани БиХ у Бечу", која је одржана од 27. до 30. септембра под покровитељством Амбасаде БиХ у Аустрији, а на којој није било приступа никоме из РС, Продановић је рекао да је то "штета и за интересе Бошњака и политичког Сарајева".

- Нажалост, ово није први пут да амбасадори из реда бошњачког народа углавном игноришу представнике, односно традицију и културу других конститутивних народа у БиХ - истакао је Продановић. (Срна)

Александар Радић осумњичен да је у марту у Бањалуци испалио зољу

СДС-овац ухапшен због напада на зграду "Аграма"

Један од основних мотива овог напада је нарушавање безбједности у Бањалуци. Они који су ово смислили жељели су да полиција Српске и власт буду проглашене неспособним, рекао Лукач

ПИШУ: НЕБОЈША ТОМАШЕВИЋ
ntomasevic@glassrpske.com
ДАРКО МОМИЋ
darko.momic@glassrpske.com

БАЊАЛУКА - Активиста Српске демократске странке (СДС) Александар Радић (42) из Челинца ухапшен је због сумње да је испалио гранату из ручног ракетног бацача зоља на зграду "Аграма" на источном транзиту у Бањалуци, казао је јуче на конференцији за новинаре министар унутрашњих послова Републике Српске Драган Лукач.

Он је истакао да је ДНК анализом утврђено да трагови пронађени на оружју припадају Радићу, који је постављен за повјереника СДС-а у Челинцу након што је Вукота Говедарица распустио општински одбор странке, као и да је човјек од повјерења Драгана Мектића.

- Један од основних мотива овог напада је нарушавање безбједности у Бањалуци. Они који су ово смислили жељели су да полиција Српске и власт буду проглашене неспособним да заштите грађане и тако они добију политичке поене - рекао је Лукач.

Он је оцијенио да је то што је Радић урадио чин са политичком позадином.

- Ово се никад није десило откад постоји РС. Да се из странке нађу терористи који пуцају на свој народ, и то ракетама. То су учинили како би остварили политичке поене. Овакав напад није се десио ни током рата, а десио се у изборној години - рекао је Лукач.

Он је упитао да ли је Мектић који је довео Радића у Челинац и поставио га за повјереника то знао.

- Да ли је свјестан да су некога могли убити? Они су организовали напад на свој народ и на свој град. Убијају свој народ да добију политичке поене - казао је Лукач.

Он је затражио да се посланици опозиције изјасне о томе.

- Питам се да ли је направљено милитаристичко крило у СДС-у које страши грађане. Да ли Савез за промјене њих подржава, човјека који ракетира свој народ. Питам их шта би се десило да су промашили зграду, да ли би неко погинуо? Да ли су о томе размишљали, или само како би нарушили безбједност и то натоварили на полицију? Да ли ти људи треба да воде РС? Да ли Говедарица има образа да сада тражи повјерење грађана? Ово се никада није десило. Поштени људи у СДС-у ће се оградити од овога и тражити Говедаричину оставку - рекао је Лукач.

С друге стране, предсједник СДС-а Вукота Говедарица демантовао је да је Александар Радић повјереник СДС-а, истовремено најављујући тужбу против Драгана Лукача.

- Све што је рекао Драган Лукач нека му служи на част, а изнио је ноторне неистине. Срамна је његова квалификација да је СДС терористичка организација која стоји иза тог Радића - истакао је Говедарица.

Он је подсјетио да је 29. маја распустио општински одбор у Челинцу, те Мектића именовао за повјереника.

- Осуђујем Радића, али он није никакав повјереник СДС-а. Он је члан СДС-а од 2015. године, а учланио га је Горан Тубак, кога сам распустио са мјеста предсједника ОО Челинац и који је искључен из СДС-а - рекао је Говедарица.

ДНК АЛЕКСАНДРА РАДИЋА ПРОНАЂЕН НА ЗОЉИ

Он је рекао да ће према Радићу реаговати када се о случају изјасни тужилаштво, али да "таквима није мјесто у СДС-у".

Говедарица је рекао да га је прес-конференција министра Лукача подсјетила на пресконференцију коју су припадници МУП-а поводом случаја убиства Давида Драгичевића организовали 26. марта.

Лидер СДС-а је поручио Лукачу да ће морати да одговара за оптужбе, као и да је Лукач једини који би требало да поднесе оставку.

- Драгане Лукачу, одговараћеш за све и дати одговоре на многа питања - поручио је Говедарица.

Подсјећамо, зоља је испаљена у ноћи између 30. и 31. марта и погодила је прозор на деветом спрату зграде. У том нападу нико није повријеђен, а причињена је већа материјална штета. Оружје из којег је испаљена ракета пронађено је недалеко од зграде, у насељу са супротне стране транзитног пута.

Правда за Давида

Министар унутрашњих послова РС Драган Лукач рекао је да скуп "Правда за Давида" најављен за 5. октобар није пријављен, али да још није одлучено да ли ће бити забрањен.

– Полиција има информације да су на тај скуп позване и особе са криминалном прошлошћу и одређене навијачке групе из ФБиХ које би могле да направе проблеме. Не препоручујем никоме да долази овдје да руши и пали јер ће сви бити санкционисани. Полиција ће спријечити неред - казао је Лукач.

Он је прецизирао да су за 5. октобар у Бањалуци заказана и најављена два предизборна скупа, један СНСД-а, а други Савеза за побједу.

Посљедње вијести

ЦИК одбио захтјев БН телевизије

САРАЈЕВО - Чланови ЦИК-а БиХ одбили су на јучерашњој сједници захтјев БН телевизије поднесен против кандидата СНСД-а за члана Предсједништва БиХ Милорада Додика за спречавање новинара у обављању дужности, јер је подносилац захтјева недопуштено лице.

ЦИК је са 1.000 КМ казнио Независни блок, као и кандидата блока за Парламент БиХ Фуада Касумовића, јер је кандидату СББ-а за Парламентарну скупштину БиХ Дамиру Арнауту пријетио након дебате на ТВ1. Чланови ЦИК-а су на сједници казнили и Бегу Гутића из СДА са по 1.000 КМ због језика мржње. (Срна)

Ускоро укидање виза између БиХ и Бјелорусије

САРАЈЕВО - Министар иностраних послова БиХ Игор Црнадак изјавио је током састанка са амбасадором Бјелорусије за БиХ Александром Хаиновским да ће један од првих корака ка унапређењу сарадње двију земаља бити потписивање споразума о укидању виза, чија је процедура у току.

Током јучерашњег састанка у Бањалуци Црнадак је захвалио Хаиновском за допринос развоју билатералних односа БиХ и Бјелорусије током његовог мандата, саопштено је из Министарства иностраних послова БиХ.

Црнадак је посебно истакао добру сарадњу са министром иностраних послова Бјелорусије Владимиром Мекеиом, који је посјетио Бањалуку у јуну 2016. године, када је одржан састанак министара иностраних послова Централноевропске иницијативе. (Агенције)

СББ подноси кривичну пријаву против Новалића

САРАЈЕВО - Савез за бољу будућност БиХ најавио је да ће данас против премијера Федерације БиХ Фадила Новалића поднијети кривичну пријаву.

Из СББ-а је саопштено да ће пријава против Новалића бити поднесена у вези са његовим захтјевом који је упућен Федералном заводу ПИО/МИО којим је тражио личне податке за више од 400.000 пензионера.

У СББ-у сматрају да потраживање овако осјетљивих података неколико дана прије избора указује да СДА не преза од било каквих малверзација, а све с циљем остајања на власти након 7. октобра. (Срна)

Коментар дана

ПИШЕ:
Вељко ЗЕЉКОВИЋ

Македонија земља поносна

Тамо гдје вјечно сунце сја, тамо је Македонија. Поносна и горда као горска птица, бесмртна ко срце што вјековима бије, туђинска никад она била није.

Нажалост, овако је само у стиховима. Македонија данас? Вјероватно једна од најнестабилнијих земаља у региону. Право буре барута које сваког тренутка може експлодирати. А фитиља много! Један од њих у својим рукама држе албански екстремисти, који прижељкују подјелу Македоније и припајање једног њеног дијела такозваној великој Албанији.

Поред тога, показало се да је ова омалена државица веома значајна и у геополитичким плановима великих свјетских сила, а посебно САД и Сјеверноатлантске алијансе.

Према неслужбеним подацима, ЦИА је стајала иза организовања протеста Албанаца против власти у Скопљу и покушаја рушења тадашњег режима. А све због тога што у том тренутку македонска власт није била спремна за улазак у моћни НАТО.

ДА ЛИ ЋЕ ЗАЕВ ПОД ПРИТИСКОМ ЗАПАДА УЋИ У АВАНТУРУ ОЗВАНИЧЕЊА РЕЗУЛТАТА И КАКО ЋЕ У ТОЈ СИТУАЦИЈИ РЕАГОВАТИ ОКО 70 ОДСТО ГРАЂАНА КОЈИ СУ БОЈКОТОВАЛИ ОВАЈ РЕФЕРЕНДУМ? ДА ЛИ ЈЕ ЈОШ ЈЕДАН ФИТИЉ ПРЕД ПАЉЕЊЕМ

Званични Пентагон је увијек овај дио Балкана држао у стању "замрзнутог конфликта" и по потреби га "одлеђивао" и стварао кризе, користећи за то албанске екстремисте. И тако је годинама уназад. Кад год би се Македонија мало подигла са кољена, добила би жесток ударац и била враћена у стање које је увијек пријетило да пређе у "нешто више".

Муку муче Македонци и са Бугарима, али и Грцима. Након што су добили позивнице за улазак у Европску унију и НАТО, Грчка се успротивила и стала на пут овом науму тражећи да Македонија промијени своје име. На крају је о овом питању одржан и референдум, за који се не може рећи да ли је успио или не. Податак да је на исти изашло тек нешто више од тридесетак одсто грађана, и то углавном албанског живља, показао је да је Македонцима доста свих могућих обећања која добијају из Брисела. Био је то прави шамар за политику коју су до сада ЕУ и НАТО водили према овој државици. Прорадио је понос. Али и гордост.

Иако је референдум "пропао", македонски премијер Зоран Заев констатовао је како је он, у ствари, успио и прогласио побједу. "Пирову побједу"!

Да ли ће Заев под притиском Запада ући у авантуру озваничења резултата и како ће у тој ситуацији реаговати око 70 одсто грађана који су бојкотовали овај референдум? Да ли је још један фитиљ пред паљењем? Вјероватно! Подршку да уђе у још једну опасну авантуру Заев је већ добио од представника НАТО-а, односно генералног секретара овог војног савеза Јенса Столтенберга. Он је истакао како би се процес уласка Македоније у НАТО могао отворити већ у јануару наредне године. Услов - да власти у Скопљу одржани референдум "проведу" кроз скупштинску процедуру.

Да ли ће се Заев сјетити стихова са почетка овог текста прије него што повуче неки непромишљени потез који би Македонију могао увући у кризу незамисливих размјера?

Било би часније поднијети оставку и расписати нове изборе.

РАСПОДЈЕЛА ПРИХОДА ОД ИНДИРЕКТНИХ ПОРЕЗА У БиХ ПОНОВО НА ДНЕВНОМ РЕДУ

Српској блокирано 17 милиона марака

Приходи од пореза премашили четири милијарде КМ
ФОТО: ГЛАС СРПСКЕ

Састав

Законом о систему индиректног опорезивања успостављен је Управни одбор УИО. Одбор има шест чланова с правом гласа, а то су предсједавајући, министри финансија РС и ФБиХ, који су чланови по службеној дужности, и три стручњака за индиректно опорезивање те три посматрача.

Ријеч је о средствима од индиректних пореза која припадају РС и њихов изостанак неће нарушити стабилност буџета, али ће утицати на изворне приходе, рекао Тегелтија

ПИШЕ: ВЕДРАНА КУЛАГА
vedranak@glassrpske.com

БАЊАЛУКА - Чланови Управног одбора Управе за индиректно опорезивање (УИО) БиХ требало би да наредне седмице поново отворе причу о начину расподјеле прихода од индиректних пореза, а из Републике Српске упозоравају да им је, због садашњих односа, блокирано 17 милиона КМ.

Министар финансија РС Зоран Тегелтија изјавио је јуче да је због изостанка сагласности ФБиХ на одлуку о привременој расподјели коефицијената тренутно блокирано 17 милиона, те да ће тај износ, ако ФБиХ настави по старом, до краја мјесеца бити повећан на 20 милиона КМ.

- Ријеч је о средствима од индиректних пореза која припадају РС и њихов изостанак неће нарушити стабилност буџета, али ће утицати на изворне приходе - рекао је Тегелтија за Срну.

Нагласио је да очекује да ће на идућој сједници Управног одбора УИО представници ФБиХ исказати одговорност и прихватити предложена поравнања и нове коефицијенте за расподјелу прихода, што је, каже, законска и уставна обавеза.

БУЏЕТ СРПСКЕ НИЈЕ УГРОЖЕН

- Оно што је много озбиљније је да такви поступци ФБиХ директно нарушавају прикупљање прихода и дато повјерење ентитета у институт права на свој изворни приход. Забрињавајуће је да је наплата прихода од индиректних пореза на нивоу БиХ задовољавајућа, а да је у исто вријеме веома низак тренутни коефицијент расподјеле за РС, који се није промијенио од другог квартала 2017. године - истакао је Тегелтија.

На питање колико је Српска до сада наплатила по судској пресуди јер је већ једном правним путем захтијевала надокнаду средстава због проблема у поравнању, казао је да дугорочно исцрпљивање за добијање властитих средстава и излагање тим процесима није у интересу ни РС ни ФБиХ, од које се очекује спремност за будућу сарадњу и јачање УО те угледа саме Управе за индиректно опорезивање.

У Управном одбору УИО БиХ јуче су казали "Гласу Српске" да је сједница тог тијела заказана за 11. октобар и да су поравнања једна од тачки дневног реда.

О тим и другим отвореним питањима било је ријечи и на сједници крајем августа, али није било сагласности да за претходне године буду донесене одлуке о привременим поравнањима међу ентитетима, нити одлука о утврђивању привремених коефицијената за расподјелу средстава са јединственог рачуна за период јул - септембар 2018. године.

Приходи од индиректних пореза у овој години премашили су четири милијарде марака.

Представници синдиката и управе ЖРС постигли договор о спорним питањима

Жељезничари одгодили протесте

ДОБОЈ - Управа "Жељезница Републике Српске" и представници синдикалних организација које представљају раднике овог јавног предузећа постигли су на јучерашњем састанку у Добоју договор о колективном уговору, који је био један од главних камена спотицања на релацији управа - радници.

Управа предузећа се обавезала да до 10. октобра синдикалним организацијама достави усаглашени приједлог овог уговора, како би он могао бити потписан најкасније до половине овог мјесеца.

Генерални директор ЖРС-а Драган Савановић оцијенио је као конструктиван овај састанак на којем су предочени одговори на актуелна питања, због којих су синдикати 1. октобра одржали получасовни штрајк упозорења.

Савановић је рекао да је синдикатима појашњено и како је до умањења плата радницима за август дошло након потписивања анекса уговора по основу усклађивања коефицијената.

- Свима је јасно како је обрачун рађен. Поштован је закон. Ако неко сматра да је закинут, постоји институт приговора и биће исправљено ако се докаже да је неко погријешио - истакао је Савановић.

Предсједништво Конфедерације синдиката РС подржало је напредак у социјалном дијалогу управе и представника синдиката ЖРС-а и саопштило да ће бити одгођен заказани протест, који је требало да буде одржан 4. октобра у Добоју.

В. З.

ДОБИТНИК

Привредници

Јачање сарадње између Српске и Русије омогућиће боље услове за привреднике, а очекује се да то нарочито буде побољшано након посјете делегације Нижњег Новгорода Бањалуци.

ГУБИТНИК

БиХ

Рок од три мјесеца за слање одговора на упитник ЕУ је истекао, а власти БиХ нису завршиле посао, чиме институције у Сарајеву поново нису успјеле да на вријеме изврше преузете обавезе.

ПИШЕ: МИЛИЈАНА ЛАТИНОВИЋ
milijanal@glassrpske.com

СИМБОЛ МОЋИ СРПСКЕ И ЗАВЈЕТ ГЕНЕРАЦИЈАМА

Отварамо аутопут за све садашње и будуће генерације и када се заврши тамо на Дрини, биће пројекат националне интеграције. Желимо мир на овим просторима, јер они који га желе граде аутопутеве, а не наоружавају се, истакао Додик

БАЊАЛУКА - Аутопут "9. јануар" представља симбол моћи Српске и завјет будућим генерацијама да наставе да граде нове километре јер само модерне саобраћајнице воде ка напретку Републике.

Ту поруку упутили су јуче званичници РС на отварању посљедње дионице аутопута "9. јануар" од мјеста Друговићи до Прњавора, чиме је званично завршена комплетна траса тог пута од Бањалуке до Добоја. Овом веома важном догађају присуствовао је велики број мјештана, који нису скривали задовољство због пуштања у саобраћај аутопута којим ће знатно брже стизати у Бањалуку, Прњавор и Добој.

- Ово је велики дан за све нас. Седамдесет ми је љета, сине, и ни слутио нисам да ћу ово дочекати. Срце ми је пуно и надам се да ће се и убудуће градити у свим општинама. Без рада и улагања нема ни напретка ни опстанка - казао је мјештанин Прњавора Раде Стојаковић.

Челници локалних заједница које је повезала ова модерна саобраћајница нагласили су да је аутопут "9. јануар" велики пројекат људи са визијом и добра економска претпоставка за даљи развој у свим сферама.

Начелник Прњавора Дарко Томаш нагласио је да је ово траса националне интеграције двију српских земаља, РС и Србије.

- Неперспективне површине и ливаде Прњавора претворене су у највећу развојну шансу општине. Велика дјела и пројекти препознатљиви су по томе што надживе своје креаторе и творце, а ово је сигурно једно од њих - поручио је Томаш.

Градоначелник Бањалуке Игор Радојичић рекао је да је изградња мреже аутопутева, која је прије 10 година представљена у Народној скупштини РС, тада изгледала веома амбициозно и далеко.

- Два мандата касније Бањалука се налази у центру путне мреже. Аутопут боље повезује све територије Српске, а добијамо и јединствен економски простор од Градишке до Добоја са око 500.000 становника - рекао је Радојичић.

Градоначелник Добоја Обрен Петровић нагласио је да без визије предсједника и премијерке РС Милорада Додика и Жељке Цвијановић аутопут још не би био изграђен.

- Захваљујем народу Српске што је помогао да буде изграђен овај аутопут - рекао је Петровић.

Отворивши посљедњу дионицу дугу око 25 километара, Додик је рекао да ће инфраструктурни пројекти допринијети националној интеграцији и економском развоју.

- Да није било одлуке Уставног суда БиХ који је неуставним прогласио обиљежавање Дана Републике, можда се овај аутопут не би ни звао "9. јануар". Ето им сада "9. јануар" иде кроз срце Српске, на шта сам изузетно поносан и табле са називом треба да буду истакнуте на сваком километру - рекао је Додик.

Он је навео да без аутопутева нема отварања нових радних мјеста, а самим тим ни развоја економије.

- Отварамо аутопут за све садашње и будуће генерације и када се заврши тамо на Дрини, биће пројекат националне интеграције. Желимо мир на овим просторима, јер они који га желе граде аутопутеве, а не наоружавају се. Јединство Српске и Србије је природно, јер смо јединствен српски народ. Не треба да одустанемо од тога - истакао је Додик и захвалио предсједнику Србије Александру Вучићу на помоћи.

Предсједник Народне скупштине РС Недељко Чубриловић нагласио је да су изградњом аутопута "9. јануар" створени услови за развој Републике и боље сутра за све грађане.

Топић и Трнинић

Директор предузећа "Аутопутеви РС" Душан Топић поручио је да је изградњом овог аутопута створено језгро планиране мреже аутопутева у Српској, која креће у нове пројекте.

- Досадашњих 105 километара аутопута у Српској изграђено је кредитним новцем европских банака. Сада прелазимо и на алтернативну опцију да новац обезбјеђујемо путем концесије уз директно улагање приватног партнера - каже Топић.

Министар саобраћаја и веза РС Нењо Трнинић рекао је да је Српска изградњом аутопута "9. јануар" показала да је способна да реализује најзахтјевније пројекте.

Извођач радова

- Конзорцијум - "Интеграл инжењеринг" из Лакташа и "Гранит" из Скопља"

Грађевинска оператива

- 500 радника дневно
- 45 директно ангажованих подизвођача
- 100 индиректно ангажованих подизвођача

Дионица Бањалука - Прњавор

- 52 објекта (мостови, вијадукти, надвожњаци, подвожњаци и тунел)
- 190.000 кубних метара бетона
- 6.000 тона арматуре
- 310.000 тона асфалта
- 130 километара заштитно -одбојне ограде
- 75 километара жичане ограде
- 75 километара система коловозне одводње

ДАЧИЋ: АУТОПУТ НАСТАВИТИ ОД ДОБОЈА КА СРБИЈИ

- Ово је све резултат Владе коју предводи коалиција ДНС-СНСД-СП. Наш циљ када смо дошли на власт била је изградња мреже аутопутева, али и реализација значајних инфраструктурних пројеката - рекао је Чубриловић.

Цвијановићева је истакла да је Српска овим показала способност да реализује значајне инфраструктурне пројекте.

- Поносна сам што можемо рећи да је још један важан посао за РС окончан. Ово показује нашу способност да градимо и радимо и да имамо визију да без модерних саобраћајница нема напретка Српске - рекла је Цвијановићева.

Потпредсједник Владе Србије и изасланик предсједника Александра Вучића Ивица Дачић изразио је увјерење да ће аутопут "9. јануар" од Добоја бити настављен ка Србији.

- Веома је битно да сви путеви воде у Београд. Иако сам министар иностраних послова Србије, ово нису инострани послови, него наши унутрашњи, односно унутар српског народа. Очување РС мора бити главни приоритет, односно онога што је у рату стечено крвљу и Србија неће седети скрштених руку ако неко буде желео да мења Дејтонски мировни споразум - поручио је Дачић.

НАТПИС "9. ЈАНУАР" ИСТАЋИ НА СВАКОМ КИЛОМЕТРУ

Избори

IZBORI 2018 ИЗБОРИ

Трибина СДС-а у Бијељини

Мићић: Равномјеран развој главни циљ

БИЈЕЉИНА - Равномјеран развој Републике Српске биће један од главних програмских циљева СДС-а, изјавио је потпредсједник странке Мићо Мићић на трибини у Бијељини.

- Након побједе Вукоте Говедарице за предсједника Републике и Младена Иванића за члана Предсједништва БиХ, у цијелој Српској биће боље свим грађанима, без обзира на мјесто гдје живе - рекао је Мићић.

Носилац листе кандидата СДС-а за Народну скупштину Републике Српске из изборне јединице шест Томица Стојановић поручио је на трибини да сви грађани Српске морају имати једнака права и да им је потребно обезбиједити квалитетне услове за живот. (Срна)

Предизборни скуп СП-а у Козарској Дубици

Ђокић: За праведну и слободну Српску

КОЗАРСКА ДУБИЦА - Предсједник Социјалистичке партије Републике Српске Петар Ђокић изјавио је на предизборном скупу ове партије у Козарској Дубици да је за подручје Поткозарја значајно да буде настављена политика подршке интензивном економском расту и развоју.

Он је нагласио да је циљ СП-а да заустави одлив становништва јачањем економије и новим инвестицијама које ће обезбиједити далеко већу запосленост и веће плате.

- Ако обезбиједимо економски раст, могуће је говорити о томе да имамо квалитетно рјешавање бројних социјалних потреба становништва - рекао је Ђокић. Он је истакао да социјалисти желе праведну и слободну РС и другачије односе у БиХ.

- Желимо да одлучно буде поштован Дејтонски мировни споразум. Не тражимо ништа више, али не дамо да то буде мање од тога и сматрамо да са таквим ставом не можемо ни са ким бити у конфликту - закључио је Ђокић.

Носилац листе СП-а за НСРС из изборне јединице један Душко Милуновић рекао је да Поткозарје има велике материјалне и људске ресурсе који нису искоришћени у потпуности.

Кандидат СП-а за НСРС из изборне јединице један Наташа Родић изјавила је да њена кандидатура има циљ да младим особама и женама пренесе поруку да не треба више да буду само пасивни посматрачи.

В. З.

Уочи избора

Почела дистрибуција гласачког материјала

САРАЈЕВО - Централна изборна комисија БиХ почела је дистрибуцију изборног материјала општинским, односно градским изборним комисијама.

Портпарол ЦИК-а Максида Пирић рекла је да је транспорт гласачких листића почео у понедјељак ујутро.

Она је додала да се изборним комисијама, осим гласачких листића, достављају и обрасци за збирне резултате и мобилне тимове.

Пирићева наводи да се дистрибуција врши камионима под полицијском пратњом и да би овај посао требало да буде завршен у петак, 5. октобра.

Општи избори у БиХ биће одржани у недјељу, 7. октобра. (Срна)

СНСД

Гласајте за најбоље

БИЈЕЉИНА - Кандидат СНСД-а за посланика у Представничком дому Парламентарне скупштине БиХ из изборне јединице два Синиша Максимовић поручио је у Бијељини да је први задатак кандидата СНСД-а у Представничком дому БиХ јасније и прецизније позиционирање Републике Српске у БиХ.

- Други задатак за који ћемо се ми са подручја Семберије залагати јесте дефинисање границе БиХ и Србије, што ће значајно обезбиједити финансијска средства предвиђена за улагање у хидроенергетски сектор, поготово у подручју ријеке Дрине, а која сада стоје - навео је Максимовић.

Он је на конференцији за новинаре ове странке позвао суграђане Бијељине, Семберије и све грађане Српске да 7. октобра изађу на изборе и гласају за најбоље, а то је, како показују све анкете, СНСД. (Срна)

Бранко Петрић, предсједник ЦИК-а

Нема афера у Комисији

САРАЈЕВО - Нови предсједник Централне изборне комисије БиХ Бранко Петрић негирао је постојање афера које се вежу за Комисију.

- Што се тиче афера, ја бих рекао да афера нема. Постоје одређене ситуације које се парцијално повезују, тога је увијек било, али сада је ескалирало. Мени нису јасни мотиви за то. Афере се покушавају исконструисати, а нажалост, неки који имају дијелом те интересе, имају пипке и у нашој институцији, али она конструктивна већина, која се понаша одговорно, вјерујем да ће и ове изборе, као и остале, привести крају у складу са стандардима и законом - казао је Петрић.

Одговарајући на питање о проблему имена умрлих особа на Централном бирачком списку, Петрић је казао да нико не зна колики је тај број, али да се "тај проблем преувеличава". (Агенције)

ИНТЕРВЈУ Драган МЕКТИЋ, носилац листе СДС-а за Парламент БиХ у изборној јединици један

Натјераћемо тужиоце и судије да раде

НАПРАВИТИ РЕФОРМУ У ОБЛАСТИ ПРАВОСУЂА

Под удар закона о испитивању поријекла имовине ће доћи сви који су били на јавним функцијама и уколико не буду могли доказати поријекло имовине, она ће им бити одузета и враћена народу, рекао Мектић

ПИШЕ: ДАРКО МОМИЋ

darko.momic@glassrpske.com

Политичке партије из редова владајуће коалиције, прије свега СНСД, водиле су такву кампању да су дизале тензије и правиле конструкције, па чак спомињале и инциденте, а од свега тога нико нема користи, већ само штету, каже носилац листе СДС-а за Парламент БиХ у изборној јединици један Драган Мектић.

- Они то раде с циљем да створе атмосферу којом ће смањити излазност. Али упркос томе што раде, очекујем да избори прођу у једној демократској атмосфери, да грађани у пуном капацитету изађу на изборе, искажу своју политичку вољу и дају повјерење својим политичким фаворитима - каже Мектић.

ГЛАС: Какве резултате очекујете?

МЕКТИЋ: Видимо да су незадовољни здравствени и просвјетни радници, да су незадовољни пензионери, пољопривредници, тиња огромно незадовољство међу обичним полицајцима, млади одлазе, јер се све лошије живи, а власт покушава да убиједи народ у имагинарну опасност у коју је доведена Република Српска. То су манипулације, јер је Република Српска међународно призната, има свој правни и политички субјективитет и без воље српског народа то апсолутно нико не може да промијени. Зато непотребно препадају народ, а Република Српска се не брани препадањем и изазивањем страха код српског народа. Али у недостатку одговора на лош животни стандард и ниске плате и пензије, они манипулацијама и изазивањем страха покушавају да добију гласове. Увјерен сам да ће грађани то препознати и да ће повјерење дати Вукоти Говедарици, Младену Иванићу и странкама Савеза за побједу.

ГЛАС: Који су први потези које ћете повући ако добијете подршку гласача?

МЕКТИЋ: Доношење закона о испитивању поријекла имовине, јер је тајкунско-политички лоби опљачкао Српску и овладао свим њеним ресурсима, а грађани су постали њихови најамни радници. Под удар тог закона ће доћи сви који су били на јавним функцијама и уколико не буду могли доказати поријекло имовине, она ће им бити одузета и враћена народу.

ГЛАС: Чиме гарантујете грађанима да ћете испунити обећања? Прије четири године сте говорили о жестокој борби против криминала и корупције, али нисмо видјели неке нарочите резултате.

МЕКТИЋ: Ми нисмо били у ситуацији да са нивоа БиХ покренемо озбиљну борбу против криминала и корупције. Можда би у СНСД-у вољели да министар безбједности БиХ има већа овлашћења и да може полицијским агенцијама на нивоу БиХ да издаје наредбе, али ми у СДС-у нисмо за то, јер би то значило смањење овлашћења Министарства унутрашњих послова Републике Српске. Вјерујем да сам успио за протекле четири године да покажем грађанима какво је стање у правосуђу и да нема политичке воље за борбу против криминала и корупције. Зато ћемо направити реформу у области правосуђа и натјерати тужиоце и судије да ефикасно раде, умјесто што предмете држе у ладицама и по десет година.

ГЛАС: Како оцјењујете противкандидате и њихове кампање?

ТАЈКУНСКО-ПОЛИТИЧКИ ЛОБИ ОПЉАЧКАО СРПСКУ

МЕКТИЋ: За 12 година владавине нису урадили много ствари којима се могу дичити, јер се њихова политика темељила на сталном задуживању. Хвале се реконструисаним Клиничким центром у Бањалуци и новом болницом у Источном Сарајеву. Наравно да су оба пројекта оправдана, али они крију од грађана да су оба та објекта изграђена из кредита, а да још увијек траје грејс период и да нису ни почели да се враћају ти кредити. Па ниједан човјек се не радује кад добије кредит, него кад га врати, а ова власт све окреће наопако.

Зауставити подјеле

ГЛАС: Шта је у основи вашег политичког и економског програма и шта је била окосница ваше кампање?

МЕКТИЋ: Кључни приоритет је да се зауставе било какве подјеле српског народа и направи истинска политичка стабилност као предуслов за даље економско и свако друго јачање Републике Српске.

Чавић

Позив младима

БАЊАЛУКА - Предсједник НДП-а Драган Чавић апеловао је да млади не дају своје личне податке лицима која, како је рекао, желе да злоупотријебе њихово бирачко право и нагласио да је то незаконито и штетно по Републику Српску.

Чавић је на трибини у Бањалуци поручио младима да на тај начин раде против самих себе. (Срна)

Максимовић

Очекујем велику подршку Брчака

БРЧКО - Предсједник Покрета "Успјешна Српска" Златко Максимовић рекао је на предизборној трибини у Брчком да ова странка очекује велику подршку Брчака.

Максимовић је истакао да је у посљедњих неколико дана имао округле столове са мноштвом стручњака и академских грађана, те да је упућен у проблеме у Брчко дистрикту. (Срна)

Нови Град

Право гласа има 26.216 бирача

НОВИ ГРАД - На редовном бирачком списку у општини Нови Град је 26.216 бирача, рекао је предсједник Општинске изборне комисије Љубан Кнежевић.

Кнежевић је казао да ће на дан избора у Новом Граду бити отворена 52 редовна и једно бирачко мјесто за гласање у одсуству. (Срна)

Комшић

БиХ ће кад-тад бити грађанска

САРАЈЕВО - БиХ ће кад-тад бити грађанска држава, поручио је кандидат за члана Предсједништва БиХ Жељко Комшић.

- На томе треба стрпљиво и предано радити. Сви ми знамо да то не може бити дословно сутра, али сви ми који волимо ову државу морамо имати ту врсту свијести - рекао је Комшић. (Агенције)

ДНС одржао предизборни скуп у Модричи

Павић: Никад нећемо подржати распродају добара

МОДРИЧА - ДНС очекује најбољи изборни резултат ове странке до сада. Поручено је то са предизборног скупа у Модричи, уз констатацију како је принципијелност ДНС-а опредијелила грађане да у великом броју подрже ову странку и њен програм.

- Очекујемо подршку 107.000 гласача, те да освојимо 15 посланичких мјеста у НСРС. Како се ближи крај кампање, све смо задовољнији, јер наилазимо на неподијељену подршку грађана - истакао је предсједник ДНС-а Марко Павић.

Он је рекао да ДНС никада неће гласати за распродају националних добара као што су рудници, шуме, хидро и термо потенцијали.

Лидер ДНС-а је рекао како ова странка подржава предсједничке кандидате Жељку Цвијановић и Милорада Додика, те да очекује да ДНС-у припадне функција предсједника Владе Српске.

Носилац листе ДНС-а за НСРС из изборне јединице четири Синиша Никић рекао је да ће ДНС у овој изборној јединици први пут имати један директан посланички мандат у НСРС. Он је истакао да ће се, када буде изабран, борити да у овој регији ојача привреда, те се залагати за стварање повољних услова за рад и инвестирање.

- Само развојем привреде и одржањем политичке стабилности може се спријечити одлазак младих - поручио је Никић.

В. З.

ИНТЕРВЈУ

Небојша Радмановић, носилац листе СНСД-а за Парламент БиХ у изборној јединици један

Резултати темељ за нову побједу

НАСТАВЉАМО ЗАПОЧЕТЕ ИНВЕСТИЦИЈЕ

РАЗГОВАРАО: ДАРКО МОМИЋ
darko.momic@glassrpske.com

Очекујем побједу снага које имају концепцију развоја Републике Српске и БиХ у складу са Дејтонским мировним споразумом. То је једини нормалан пут према развоју цијелог овог простора и само на тај начин се може остваривати пут према Европској унији, каже носилац листе СНСД-а за Парламент БиХ у изборној јединици један Небојша Радмановић.

- СНСД на својим скуповима, за разлику од свих осталих, грађанима подноси извјештај о ономе што смо урадили и о ономе што планирамо да урадимо. Оптимизам и вјеру у побједу темељим на добрим резултатима, који можда нису тако добри из угла Њемачке, али из угла једне мале земље која је била погођена кризом, па и катастрофалним поплавама и низом других ствари, изашли смо као побједници са већим платама, већим пензијама, већим бројем запослених - рекао је Радмановић за "Глас Српске".

СНСД на својим скуповима, за разлику од свих осталих, грађанима подноси извјештај о ономе што смо урадили и о ономе што планирамо да урадимо, рекао Радмановић

ГЛАС: Може ли Република Српска имати проблема зато што је на Западу доживљавају као руску експозитуру?

РАДМАНОВИЋ: Ми смо проблем са Западом имали и прије него што смо направили ову блискост са врхом руске државе. Треба да се присјетимо само шта су све радили високи представници и какве све ствари су биле усмјерене против Републике Српске. Ми нећемо да имамо те проблеме, али постоје они који на силу желе да промијене међународни уговор какав је Дејтон и који желе да заваћају народ.

ГЛАС: Ко то жели?

РАДМАНОВИЋ: То је оно што зовемо међународна заједница која показује да има нешто против РС, али ми смо на то навикли и храбро идемо у ту борбу. Спремни смо на сарадњу са западним земљама, наш пут је окренут ка Европској унији и владавини права какву има ЕУ, али имамо партнере и у Србији, Русији, Кини...

ГРАЂАНИ НЕМАЈУ ДИЛЕМУ КОГА ЋЕ ПОДРЖАТИ

ГЛАС: Шта је основа вашег политичког и економског програма, односно шта је окосница кампање?

РАДМАНОВИЋ: Битка за слободу је трајна ствар, али, нажалост, ми слободу у једном ширем контексту објективно немамо у БиХ, јер међународна заједница не дозвољава ту врсту слободе, зато што она жели да командује и мешетари. У првој фази наредног четворогодишњег мандата дио те борбе за слободу ће бити повратак надлежности које су нам одузете, а које нам припадају по Дејтону. Друга ствар је социјална правда коју су многи заборавили, а која је у основи нашег програма и трећа ствар је наставак крупних започетих инвестиција.

ГЛАС: Како оцјењујете противкандидате и њихове кампање?

РАДМАНОВИЋ: Наш почетни став у СНСД-у је био да уопште не говоримо о противкандидатима, већ да грађанима поднесемо извјештај о ономе што смо урадили и ономе што планирамо да урадимо. Међутим, примијетили смо да се они само баве нама, па морамо да одговоримо. Што се тиче кандидатских листа за Парламент БиХ у мојој изборној јединици, заиста сматрам да немам озбиљних противкандидата. Какав противкандидат је лидер партије који себе стави за носиоца листе, али пошто зна да не може проћи, онда себи да прву компензацију?! Говорим о ПДП-у. Носилац листе СДС-а је као министар безбједности БиХ радио такве ствари да ја не знам да он може добити икакве гласове. Што се тиче најодговорнијих функција, мислим да грађани немају никакву дилему и то је најважније. Младен Иванић одавно зна да ће изгубити, а ако Вукота Говедарица то не зна, то је на његову жалост.

Чврста кадровска структура

ГЛАС: Чиме гарантујете бирачима да ћете испунити обећања ако вам поново дају подршку?

РАДМАНОВИЋ: Гарантујемо чврстом кадровском структуром СНСД-а која је показала да је у стању да изнесе програм борбе за слободу и социјалну правду, као и борбе са круговима унутар и изван БиХ који су против Републике Српске.

Зоран Тегелтија, члан Предсједништва СНСД-а

Објединићемо Бањалуку и Сарајево око РС

БАЊАЛУКА - Члан Предсједништва СНСД-а Зоран Тегелтија рекао је да је увјерен да ће та странка са својим коалиционим партнерима остварити убједљиву побједу на предстојећим општим изборима и да ће она бити у оквирима великог тријумфа на изборима одржаним 2006. године.

- Наши заједнички кандидати Милорад Додик и Жељка Цвијановић убједљиво ће побиједити и они ће као српски члан Предсједништва БиХ и предсједник Републике Српске окупити и објединити око Српске оне који раде у Сарајеву и Бањалуци - истакао је Тегелтија.

Он је додао да је сигуран да ће и у Бањалуци и у Сарајеву бити довољно снажна парламентарна већина.

- Надам се да више никада нећемо доћи у ситуацију да министар из српског народа за говорницом Народне скупштине Републике Српске пријети прстом народним посланицима као што је то радио Мирко Шаровић - рекао је Тегелтија. (Срна)

Савез за побједу представио кандидате у Градишци

Говедарица: Бићу народни предсједник

ГРАДИШКА - Одговорност и поштовање закона може донијети бољу будућност Републике Српске. СзП је спреман да ради у интересу грађана РС и тако ће бити након седмог октобра, поручено је са конвенције овог савеза у Градишци.

Како је рекао кандидат СзП-а за предсједника РС Вукота Говедарица, његов први задатак када га народ изабере за предсједника биће да скине прашину са Устава РС.

- Бићу народни предсједник. Статут моје политичке организације ме не занима, хоћу да изражавам национално јединство српског и осталих народа који живе у РС - истакао је Говедарица.

Кандидат СзП-а за српског члана Предсједништва БиХ Младен Иванић је рекао да он Српској отвара врата, а његов противкандидат их затвара.

Носилац листе СДС-а за Парламент БиХ из изборне јединице један Драган Мектић обећао је грађанима да ће СДС заједно са својим коалиционим партнерима оправдати сваки глас који добије на овим изборима.

Мирко Самарџија, кандидат СДС-а за НСРС из изборне јединице два, каже да је Градишка спремна за позитивне промјене, те да ће се кандидати СДС-а из ове изборне јединице залагати за улагања у пољопривреду.

Носилац листе ПДП-а за ПС БиХ из изборне јединице један Бранислав Бореновић је истакао да будућу власт у РС и БиХ очекују како рад тако и огромна одговорност.

- Власти након 7. октобра више неће бити привилегија, него велика одговорност и обавеза - рекао је Бореновић. (Агенције)

Сребреница

Кандидати СДА вријеђали Бошњаке

СРЕБРЕНИЦА - На предизборном скупу СДА, односно коалиције "Заједно за БиХ", прексиноћ у Сребреници скоро сви кандидати, који су се обратили окупљенима, назвали су Бошњаке који нису у СДА "отпадом од те странке, издајницима, лоповима и криминалцима".

Носилац листе ове коалиције за Парламент БиХ Адиб Ђозић позвао је Бошњаке да гласају за оне који воле зелену боју, а од српских кандидата за члана Предсједништва БиХ за оног који признаје "босански језик" и ијеловиту БиХ.

Кандидат СДА за потпредсједника Републике Српске Рамиз Салкић назвао је издајницима бошњачке одборнике који су остали у власти у Сребреници након недавног формирања нове скупштинске већине и смјене кадрова ове странке са руководећих функција.

На скупу су представљени кандидати ове коалиције за посланике у НСРС и Парламенту БиХ. (Срна)

Стевандић

Доносимо уједињење и радост

ДОБОЈ - Предсједник Уједињене Српске Ненад Стевандић поручио је у Добоју да ова партија има најбољи економски програм и тим да га изнесе, са младим људима на листама који доприносе да Република Српска буде уједињена и да је уважавају.

- Ми доносимо уједињење и радост насупрот подјелама и спремни смо да послије избора имамо мирну Републику Српску, политичку гарнитуру у Сарајеву и Бањалуци која једна другу не напада, него се заједно договарају у корист Републике Српске - рекао је Стевандић новинарима прије почетка централне трибине ове партије у Добоју.

Он каже да из тих разлога Уједињена Српска подржава кандидате за предсједника Републике Српске и српског члана Предсједништва БиХ Жељку Цвијановић и Милорада Додика. (Срна)

Апел Српске листе у ФБиХ

Изаберите легитимне српске представнике

МОСТАР - Кандидати Српске листе за Херцеговачко-неретвански кантон позвали су све Србе у Федерацији БиХ да подрже Српску листу и покушају да изаберу легитимне српске представнике који ће радити у интересу свог народа и побољшати незавидан положај Срба у ФБиХ.

Носилац Српске листе за Скупштину ХНК-а Радислав Тубић (СНСД) рекао је да се положај српског народа у ХНК и ФБиХ не мијења 20 година, те да је циљ да буду изабрани легални и легитимни српски представници у Скупштину ХНК.

Према његовим ријечима, сва српска насеља у Мостару се могу лако препознати јер је инфраструктура лоша, а Срби не пролазе на конкурсима за државне послове. (Срна)

ПРЕДИЗБОРНИ СКУПОВИ СНСД-а У ШИПОВУ, ЈЕЗЕРУ И БРОНЗАНОМ МАЈДАНУ

ПОВЕЋАЊЕ ПЛАТЕ ПРОСВЈЕТНИМ РАДНИЦИМА

Додик: Српску чекају бољи дани

С друге стране имамо политички блок који је упорно и дуго година радио да се смањи снага Српске, још од времена када је Младен Иванић пребацио индиректне порезе на ниво БиХ, рекао Додик

ПРИРЕДИО: ВЕЉКО ЗЕЉКОВИЋ
veljkoz@glassrpske.com

ШИПОВО, ЈЕЗЕРО, БРОНЗАНИ МАЈДАН - Кандидат коалиције СНСД-ДНС-СП за српског члана Предсједништва БиХ Милорад Додик рекао је да ће, ако буде изабран на ту функцију, радити на томе да се прекине мандат високом представнику у БиХ, те да се удаље стране судије из Уставног суда БиХ.

Додик је истакао да ће покушати да буде направљен нови компромис у БиХ на питањима која не задиру у статус Српске који је дефинисан Уставом.

- Он мора бити ојачан политикама које ћемо водити - поручио је Додик са предизборних митинга СНСД-а одржаних у Шипову, Језеру и Бронзаном Мајдану.

- Наше политике које су у прошлости биле оспораване од међународног фактора и других у БиХ, данас имају стабилне основе да се афирмишу. С друге стране, имамо политички блок који је упорно и дуго година радио да се смањи снага Српске, још од времена када је Младен Иванић пребацио индиректне порезе на ниво БиХ, чиме је начинио штету Српској која до сада износи око три милијарде КМ, које су отишле на ниво БиХ - рекао је Додик.

Он је навео да је тим новцем, који Српска није имала, могло бити направљено стотине километара аутопутева, а били би ријешени и сви комунални проблеми.

- Новац је отишао у бунар који се зове БиХ и нисмо имали никакву корист, ни поврат од тога. Данас су БиХ и њена администрација огромни, јер 24.000 људи ради на том нивоу, што је питање којим ћу се одмах бавити - рекао је Додик.

Он је поручио да РС чекају бољи дани, те најавио како ће од нове године бити повећане плате просвјетним радницима.

ЦВИЈАНОВИЋ: РС ЈЕ ВЕЛИКО ГРАДИЛИШТЕ

Кандидат коалиције СНСД-ДНС-СП за предсједника РС Жељка Цвијановић рекла је да је РС постала велико градилиште.

- Поносна сам што смо поред локалних и општинских пројеката у стању да реализујемо велике републичке пројекте, као што је изградња Клиничког центра у Бањалуци, завршетак болнице у Источном Сарајеву, почетак градње нове болнице у Добоју. Имамо сад и аутопут који ће повезивати Бањалуку и Добој - рекла је Цвијановићева.

Она је најавила да ускоро почиње процедура расписивања тендера у вези са изградњом моста у Градишци, што ће дати сасвим нову димензију, паралелно са путем који ће ићи од Бањалуке према Приједору, као и од Добоја према Бијељини.

Носилац листе СНСД-а за НСРС из изборне јединице три Никола Шпирић рекао је како на овим изборима очекује убједљиву побједу ове партије.

- Очекујемо већински пакет у НСРС, али и убједљиву побједу за Парламентарну скупштину - поручио је Шпирић.

Он је додао да велики број окупљених грађана на митинзима СНСД-а говори да су већ опредијељени за кога ће гласати 7. октобра.

- Свуда је видљива велика подршка. Од Српске листе очекујемо у кантону десет четири посланика и очекујемо мјесто једног посланика у федералном парламенту, што је знак да се у ФБиХ неће моћи одлучивати без СНСД-а, поготово у мјестима и насељима у којима су се Срби вратили - закључио је Шпирић.

Друштво

Пореска управа Републике Српске

Прикупљена рекордна 1,81 милијарда марака

БАЊАЛУКА - Пореска управа Републике Српске за девет мјесеци ове године прикупила је рекордних 1,813 милијарди КМ јавних прихода или 66,8 милиона КМ више него у истом периоду лани, саопштено је из Пореске управе.

Ово је, додају, највећа забиљежена наплата јавних прихода за првих девет мјесеци од оснивања Пореске управе.

Директних пореза је за девет мјесеци ове године наплаћено 394,6 милиона марака, што је за 39,3 милиона или 11 одсто више него у истом периоду прошле године. У овом сегменту јавних прихода највећи раст забиљежен је код наплате пореза на добит који је прикупљен у износу од 181,4 милиона КМ, што је за 28,4 милиона КМ више. (Срна)

Данијела Батар, в.д. директора Инспектората РС

Заштита потрошача циљ сваке контроле

БАЊАЛУКА - Републичка здравствена инспекција у претходном периоду на тржишту Српске контролисала је галенске препарате, играчке, козметичке производе и предмете који долазе у додир са храном, а под лупом инспектора ускоро ће се наћи течност за вјетробранска стакла, боје за косу, дрвене бојице, пластелин и други слични производи.

Истакла је ово вршилац дужности директора Инспектората РС Данијела Батар и додала да је циљ контрола промет безбједних предмета и заштита здравља потрошача.

- Након лабораторијских анализа 26 узорака галенских препарата, дјечјих играчака, козметичких производа и предмета који долазе у непосредни додир са храном потврђено је да сви испуњавају прописане параметре здравствене исправности и квалитета - рекла је Батарова.

Додала је да су галенски препарати попут сирупа и крема за бебе, антисептика за кожу, те препарата за интимну његу испитивани на микробиолошку исправност, присуство тешких метала и пХ вриједност, играчке на присуство фталата, а козметика на присуство парабена и феноксиетанола. Батарова је најавила да ће у наредном периоду инспекција бити усмјерена на контролу предмета опште употребе специфичних за зимски период, међу којима се издвајају средства за прање вјетробранских стакала. Додала је да ће поводом обиљежавања Међународне седмице превенције тровања оловом у октобру бити узорковани предмети опште употребе ради испитивања садржаја олова.

А. J. P.

Пузигаћа

О одузетим правима Срба 10. октобра

БАЊАЛУКА - Предсједник Удружења радника и инвалида рада избјеглих из Хрватске са држављанством БиХ Никола Пузигаћа рекао је да су представници тог удружења позвани 10. октобра на састанак у Амбасаду Хрватске у БиХ на којем би требало да буде разговарано о враћању незаконито одузетих права Србима који су избјегли из Хрватске.

Он је подсјетио на бесправно одузетих 50.000 српских станова у Хрватској, поклањање српских станова хрватским браниоцима, те високе цијене откупа станова. (Срна)

УНДП

Помоћ поплављенима

САРАЈЕВО - Помоћ у области пољопривредне производње, запошљавања и самозапошљавања у БиХ добиће 205 домаћинстава из 35 општина и градова.

Та помоћ дио је подршке подручјима погођеним поплавама 2014. године, саопштено је из УНДП-а. (Срна)

Требиње

Литерарни конкурс за средњошколце

ТРЕБИЊЕ - Требињска Народна библиотека расписала је литерарни конкурс за ученике средњих школа са подручја овог града поводом предстојећег обиљежавања стотину година од ослобођења Требиња у Првом свјетском рату, а који ће бити отворен до 2. новембра.

Требиње 13. новембра обиљежава Дан ослобођења града у Првом свјетском рату. (Срна)

Туристи већ уплаћују дочек најлуђе ноћи у некој од свјетских дестинација

Интересовање велико, чак и веће у односу на раније године, рекла Благојевићева. Ове године има доста заинтересованих за одласке на далеке дестинације у зимском периоду, казала Вуловићева

ПИШЕ: СВЈЕТЛАНА ЂУРИЧИЋ
svjetlanag@glassrpske.com

Европске метрополе традиционално најпопуларније
ФОТО: АРХИВА

"ПУТ У НЕПОЗНАТО" КОШТА 449 КМ

Никад већа потражња за новогодишњим путовањима

БАЊАЛУКА - Да кризе нема када је ријеч о прослави најлуђе ноћи потврђују у туристичким агенцијама у Српској, гдје истичу да становници увелико мјеркају новогодишње аранжмане, а многи су већ уплатили путовање у неку од европских метропола.

Иако је до дочека Нове године остало нешто мање од три мјесеца, многи грађани ништа не препуштају случају па су већ одабрали мјесто гдје ће упловити у 2019. годину, а наруку им иде и то што, уколико сада уплате аранжман, добијају и попуст. У туристичким агенцијама истичу да су, осим Јахорине и планина у Србији, традиционално најпопуларније дестинације за новогодишње путовање европске метрополе, а нису ријеткост ни они који умјесто зиме и снијега радије изаберу неку егзотичну дестинацију и топлије крајеве.

Шефица пословнице "Унис турса" у Бањалуци Гордана Благојевић казала је да су најтраженији пакет аранжмани у европским одредиштима попут Братиславе, Бечa, Граца, Париза, Рима и Азурне обале.

- Велико је интересовање и за "пут у непознато". Тај аранжман обухвата четири дана и три ноћења, у шта су урачунати дочек и реприза Нове године, а кошта 449 КМ. Они који се одлуче за тај пакет знају само да се путује у Србију - казала је Благојевићева за "Глас Српске" и додала да у понуди имају и седмодневне аранжмане на планинама у БиХ, Србији и Европи.

Благојевићева је истакла да они са дубљим цепом Нову годину могу провести и на егзотичним дестинацијама, као што су Кина, Шангај, Сингапур, Бали, Шри Ланка и Мексико, а цијене се крећу од 800 евра па навише.

- Интересовање је велико, чак и веће у односу на раније године, али је још рано за предвиђања, јер смо тек прије неколико дана добили понуде за новогодишњу ноћ - нагласила је Благојевићева.

Референт продаје у "Контики тревелу" у Бањалуци Нада Марић рекла је да су најтраженија европска одредишта Венеција, Рим, Париз, Москва, Малта, Истанбул, Барселона, Андалузија и Мадрид.

- Туристи се интересују и за егзотичне дестинације као што су Бангкок, Индија, Куба, Пекинг, Сингапур, Бали, Шри Ланка, Мексико - истакла је Марићева за "Глас Српске" и додала да су сви поласци из Србије. Нагласила је да због велике потражње размишљају о увођењу полазака из Републике Српске.

Јелена Вуловић из бијељинске Туристичке агенције "Хепи травел" каже да су тек прије неколико дана изашле понуде за новогодишња путовања, али да се заинтересовани туристи већ јављају.

- Најтраженији су индивидуални програми за Јахорину, Златибор, Врњачку Бању, Бајину Башту, иако се још не зна ко ће забављати госте на дочеку. Што се тиче групних путовања, најчешће се траже Будимпешта, Беч и Праг - нагласила је Вуловићева.

Цијене аранжмана

Фрушка гора	од 300 КМ
Златибор	од 385 КМ
Малта	од 830 КМ
Москва	од 975 КМ
Тајланд	од 1.390 КМ

ПОПУСТ ЗА РАНЕ УПЛАТЕ АРАНЖМАНА

Зависно од пакета, цијена три ноћења са новогодишњом вечером у једном од хотела на Златибору креће се од 385 КМ, док дочек у хотелу на Фрушкој гори кошта од 300 КМ па навише.

- Дочек Нове године у европским метрополама, за групна путовања, креће се од 70 КМ па навише. Ове године имамо програме за пет ноћења у Москви од 975 КМ, те седам ноћења у Санкт Петербургу од 1.250 КМ - додала је Вуловићева.

Она је казала да ове године има доста заинтересованих за зимска љетовања, односно одласке на далеке дестинације у зимском периоду.

- Вјероватно тад људи имају највише слободног времена, а можда су ове године и јефтиније карте. Највише се траже Бали и Тајланд, за које треба издвојити најмање 900 евра, те путовање на Кубу, које кошта од 1.400 евра - нагласила је Вуловићева.

Јесења путовања

У туристичким агенцијама кажу да су тренутно актуелна јесења путовања.

- У октобру је увијек актуелан пакет аранжман за Тоскану, који се креће од 409 КМ, затим путовање на језера у Аустрији од 339 КМ, те три дана у Будимпешти за 199 КМ, све са аутобуским превозом - казали су у "Унис турсу".

У "Хепи травелу" нуде јесења путовања у Праг и Тоскану, а како кажу, програми за Будимпешту и Блед су већ попуњени.

Панорама

Скупљају новац за РВИ са Сокоца

Пурковићу потребна помоћ за трансплантацију бубрега

СОКОЛАЦ - Ратном војном инвалиду Бранку Миши Пурковићу (60) са Сокоца потребно је још 25.000 КМ за трансплантацију бубрега у Њемачкој.

Удружење жена "Гласинке" са Сокоца покренуло је, на иницијативу Милана Јоловића Легенде, хуманитарну акцију за прикупљање новца за наставак лијечења Пурковића. Он је рекао да је у ранијој хуманитарној акцији прикупљено око 80.000 КМ, што није било довољно, те да је за наставак лијечења у Минхену потребно још око 25.000 КМ. Он је навео да је у току рата рањен у лијеву ногу која је, након вишегодишњег лијечења, ампутирана до изнад кољена. Позивом на хуманитарни број 1415 може се донирати једна КМ за лијечење Пурковића. (Срна)

Градишка

Малишани добили телевизор

ГРАДИШКА - Начелник Градишке Зоран Аџић посјетио је јуче у Новој Тополи, поводом обиљежавања "Недјеље дјетета", вртић "Лептирић" и том приликом поклонио телевизор овој установи, а малишани су њему уручили своје радове.

Аџић је рекао да дјеца у вртићу "Лептирић" имају одличне услове, као и дјеца у друга два објекта вртића Предшколске установе "Лепа Радић" у Градишци. (Срна)

Требињски основци почели да тренирају у Бреговима

Школа спорта окупила 170 дјеце

ТРЕБИЊЕ - Првим тренинзима у Спортској дворани "Милош Мрдић" у Бреговима јуче је почела друга сезона требињске Школе спорта.

Уписано је 170 дјеце, од којих су половина прошлогодишњи учесници Школе спорта, а половина нови чланови.

Секретар Спортског друштва Леотар, у оквиру кога се и организује Школа спорта, Велибор Брњош каже да ће у овој сезони радити много више него претходне године.

- Ово је пројекат на дуже стазе. Школа је прилагођена дјеци узраста од шест до десет година и бесплатна је. Настављамо оно што смо започели, а радићемо још озбиљније него лани, поготово са дјецом која су са нама већ двије године, да видимо њихове афинитете - рекао је Брњош.

Најбитније је, каже, да су дјеца што дуже у спорту и да су физички активна јер им је то неопходно за правилан развој.

Додаје да школа спорта подразумијева квалитетан рад, школоване тренере, надзор физиотерапеута и довољан број одговарајућих термина.

Р. Ми.

Наступ Бањалучанки у Прагу
ФОТО: ГЛАС СРПСКЕ

Бањалучанке Ведрана Грбић и Тамара Ђаковић нижу медаље

Плесним корацима ОСВАЈАЈУ СВИЈЕТ

ПИШЕ: ДЕЈАНА БРАТИЋ
dejanab@glassrpske.com

БАЊАЛУКА - Одрицање те године труда и рада донијели су бронзу младим плесачицама Ведрани Грбић (18) и Тамари Ђаковић (17) на Свјетском првенству у модерним плесовима које је протеклог викенда одржано у Прагу.

На такмичењу су учествовали искусни представници око 30 земаља, што није обесхрабрило ове младе дјевојке да раме уз раме са свјетским плесачима дођу до медаље.

Публици су се представиле кореографијом "Алтер его" коју је осмислила њихов тренер Ана Мазалица, а захваљујући којој су Ведрана и Тамара побрале симпатије жирија.

- Биле смо веома узбуђене пред наступ и као сваки пут с нестрпљењем ишчекивале резултате. Дале смо све од себе, а публика је наш наступ наградила громогласним аплаузом - испричала је Тамара.

На успјех ових плесачица поносни су и њихови суграђани, јер је медаља са свјетског првенства засијала у Бањалуци. Чланови плесног клуба "Тема" кажу да је овај наступ круна Тамариног и Ведраниног труда и поклон клубу поводом 30 година постојања, али и историјски резултат бањалучког плеса у сениорској категорији.

Када су први пут закорачиле на подијум, Тамара и Ведрана нису ни слутиле да ће плесним корацима исписивати историју клуба и баш оне низати успјехе свјетских размјера. Кажу да љубав према плесу траје од малих ногу и сваким даном је јача.

Биле смо веома узбуђене пред наступ и као сваки пут с нестрпљењем ишчекивале резултате. Дале смо све од себе, а публика је наш наступ наградила громогласним аплаузом, каже Тамара

Загрљај послије додјеле медаља

- Сасвим случајно сам се уписала на плес јер је то учинила и моја комшиница. Тада сам имала пет година и сам била веома хиперактивна, радила шпаге и вољела да плешем - рекла је кроз смијех млада и талентована плесачица Тамара Ђаковић.

Њена другарица Ведрана Грбић је шетајући са мамом кроз насеље Борик угледала плакат за упис на плес и од тада је, каже, све почело. Пред свако такмичење Ведрана и Тамара вриједно тренирају и проводе сате у сали.

НА ТАКМИЧЕЊУ УЧЕСТВОВАЛИ ПРЕДСТАВНИЦИ 30 ЗЕМАЉА

- Два пута дневно имамо тренинге, потребно је веома много труда и рада. Унапријед планирамо седмицу да бисмо могле све постићи. Битна је добра организација - кажу дјевојке.

Њихов тренер Ана Мазалица каже да дјевојке као дуо наступају већ девет година остварујући запажене успјехе.

- Драго ми је да постоје млади људи који посвећују своје вријеме нечему што много воле и што их испуњава. Тамара и Ведрана су много талентоване и вриједне и ја сам поносна што радим са оваквим младим људима. Ми смо једна велика породица - рекла је Мазалица.

Ипак, највећу подршку и ослонац пружају им родитељи које их бодре од самог почетка, а ове године и град им је изашао у сусрет финансирајући одлазак на првенство у Праг.

Дјевојке за мјесец очекује међународно такмичење у Скопљу, а кроз смијех кажу да тамо иду са истим циљем, уз поруку да је за младе људе најважније да се баве спортом.

Анегдота

Тамара и Ведрана су осам пута биле државни прваци, а њихов тренер Ана Мазалица подијелила је с нама и једну анегдоту са такмичења.

– Ведрани је 15 минута пред наступ пукао рајсфершлус. На брзину сам јој, без панике, то зашила и изашла је на подијум. Морате уједно бити психолог и шнајдер - кроз смијех каже Мазалица.

Ребалансом увећан буџет у Сребреници

Новац за веће плате и нове инвестиције

СРЕБРЕНИЦА - Скупштина општине Сребреница усвојила је јуче ребаланс буџета за ову годину којим је буџет увећан за 681.600 КМ, односно на 12.250.095 КМ.

Начелник општинског Одјељења за финансије Давор Максимовић рекао је да су приходи повећани у односу на планиране јер је Влада РС уплатила 450.000 КМ помоћи на рачун општине, те за 231.600 КМ од продаје општинских некретнина.

- Тиме смо предвидјели 161.600 КМ за повећање плата запосленима, 70.000 КМ за грантове и 450.000 КМ за инвестициона улагања - рекао је Максимовић. (Срна)

Обнова инфраструктуре у Рогатици

У асфалтирање улица улажу 350.000 марака

РОГАТИЦА - Асфалтирање рогатичких улица у укупној дужини од три километра је у току, а за реализацију овог пројекта Влада РС издвојила је више од 350.000 КМ.

Начелник Рогатице Милорад Јагодић рекао је да се пројекат реализује планираном динамиком, да је асфалтирана улица Милоша Форцана, чији су становници након деценију чекања и коришћења неусловног макадамског пута добили асфалтирани. Јагодић је најавио да ће бити настављена изградња и санација путева у овој општини с циљем побољшања квалитета живота грађана. (Срна)

Округли сто у Требињу

Кувар и конобар најтраженија занимања

ТРЕБИЊЕ - Потребно је активније радити на реформи образовања, повезивању предузећа са школама ради стручне праксе, промоцији дефицитарних занимања, те охрабривању младих да се одлуче за занимања са којима би се лакше и брже запослили, закључено је јуче на округлом столу о туризму и хотелијерству, који је одржан у Требињу у оквиру пројекта "Прилика плус".

Директор Агенције за развој малих и средњих предузећа града Требиња Дражен Бошковић рекао је да је на локалном тржишту највећа потражња за занимањима кувар и конобар. (Срна)

РЕПУБЛИКА СРПСКА
Јавна установа
Средњошколски центар "Јован Цвијић"
МОДРИЧА
Број: 611- 1247/2018
Датум: 2.10.2018. године

На основу члана 19. Правилника о извођењу екскурзија и излета ("Службени гласник Републике Српске", број: 19/10, 82/11 и 31/15) и Годишњег програма рада школе за школску 2018/2019. годину, Школски одбор расписује:

КОНКУРС

за избор најповољније туристичке агенције као понуђача за извођење једнодневног излета – Сајам књига у Београду

1. Подаци о школи:
Јавна установа Средњошколски центар "Јован Цвијић", Модрича
Улица: Берлинска бб, 74 480 Модрича
Телефон/факс: 053/811-344, 810-966
E-mail: ss51@skolers.org или ssccmd@teol.net.
Контакт особа: Новка Марковић, директор школе
Идентификациони број/ ЈИБ: 4400197310009
2. Предмет конкурса:
Организација и извођење једнодневног излета - посјета Сајму књига у Београду, 26.10.2018. године
3. План и програм излета:
Једнодневни излет у Београд, на релацији: Модрича – Београд – Модрича (преко Шамца, Брчког и Бијељине).
Посјета Сајму књига, обилазак и разгледање Сајма учила и Сајма образовања, панорамско разгледање града, одлазак у тржни центар Ушће, слободно вријеме за индивидуалне активности.
4. Услови учешћа:
Приликом достављања понуде туристичка агенција обавезно доставља документацију у складу са чланом 14. став 5. Правилника о извођењу екскурзија и излета.
5. Критеријуми за додјелу уговора:
У складу са критеријумима наведеним у члану 16, 17, 17а, став 3. и 4. и члана 18. Правилника о извођењу екскурзија и излета ("Службени гласник Републике Српске", број: 19/10, 82/11 и 31/15), а који су детаљно наведени у конкурсној документацији која се може преузети од секретара школе или електронским путем.
6. Рок за достављање понуда: до 11.10.2018. године до 12 часова укључујући и понуде достављене поштом.
7. Понуде се достављају у ковертама са назнаком "Понуда за извођење излета" или препорученом поштом на адресу: Јавна установа Средњошколски центар "Јован Цвијић", Берлинска бб, 74 480 Модрича.

Датум и мјесто отварања понуда:
11.10.2018. године у 12.30 часова у просторијама школе, кабинет 23.

Предсједник Школског одбора
Мара Драгичевић, проф.

Refam Creative Solutions – REC
Društvo za istraživanje i unapredenje lokalnog i regionalnog razvoja

REC d.o.o. organizuje jednodnevni specijalistički seminar na temu:

OTKAZ UGOVORA O RADU I ZAŠTITA OD OTKAZA

Banja Luka, 10.10.2018. godine
Hotel "Bosna"

Početak seminara u 9.30 časova

Više informacija na rec@rec.ba
i 033 214 582 ili 033 408 778

Бизнис

БЕРЗА БАЊАЛУКА

СЛУЖБЕНО БЕРЗАНСКО ТРЖИШТЕ

Назив емитента	Просјечна цијена	Промјена	Промет
Република Српска - измирење ратне штете 12	84,98	0,15	12.060,20
Чистоћа а.д. Бањалука	0,70	1,45	7.583,80
Република Српска - измирење ратне штете 4	93,00	0,00	3.348,00

ФОНДОВИ

Назив емитента	Просјечна цијена	Промјена	Промет
АЗИФ у преобл.Јахорина Коин а.д. Пале	1,20	0,00	24,00
АЗИФ у преобл. Полара инвест фонд а.д. Бањалука	3,00	0,00	0,00
ДУИФ Инвест нова а.д. - ОМИФ Инвест нова	0,11	0,00	111,40
DUIF Kristal Invest a.d. - OAIF Opportunity Fund	4,30	0,00	365,50
DUIF Kristal Invest a.d. - OMIF Future Fund	9,58	0,21	2.443,50
DUIF Kristal Invest a.d. - OMIF Maximus Fund	3,83	0,26	901,08
DUIF Management Solutions - OAIF Profit Plus	1,20	0,00	0,00
DUIF Management Solutions - OMIF VB Fond	2,45	0,00	0,00
DUIF Polara Inv. a.д. - OAIF Adriatik Balanced	2,78	-2,46	28.401,90
ЗАИФ у преобл. Борс инвест фонд а.д. Бањалука	1,72	0,00	0,00
ЗАИФ у преобл. Еуроинвестмент фонд а.д. Бањалука	7,30	0,00	0,00
ЗАИФ у преобл. Привредник инвест а.д. Бањалука	1,69	0,00	0,00
ЗАИФ у преобликовању ВИБ фонд а.д. Бањалука	3,00	0,00	0,00
ЗИФ Униоинвест а.д. Бијељина	0,40	0,00	0,00
ЗМИФ у преобл. Актива инвест фонд а.д. Бањалука	3,30	-16,46	6.600,00
ЗМИФ у преобл. Балкан инвестмент фонд а.д. Бањалука	2,60	0,00	0,00
ЗМИФ у пр. Инвест нова фонд а.д. Бијељина - у ликвидацији	0,00	0,00	0,00
ЗМИФ у преобл. Кристал инвест фонд а.д. Бањалука	0,02	0,00	75,13
ЗМИФ у преобликовању Центтер фонд а.д. Бањалука	0,50	0,00	107,50

БЕРЗА САРАЈЕВО

КОТАЦИЈА КОМПАНИЈА

Дионичко друштво	Средњи курс	Промјена курса	Вриједност
Босналијек д.д. Сарајево	12.20	0.00	12,407.40

КОТАЦИЈА ОБВЕЗНИЦА

Инвестициони фонд	Средњи курс	Промјена курса	Вриједност
ФБиХ обвезнице ратна потраживања сер. А	99.30	0.00	1,498.44
ФБиХ обвезнице ратна потраживања сер. Б	98.90	0.00	1,301.52
ФБиХ обвезнице ратна потраживања сер. Ц	98.01	0.00	1,133.98
ФБиХ обвезнице ратна потраживања сер. Д	97.50	0.00	1,128.08
ФБиХ обвезнице ратна потраживања сер. Е	92.35	-2.89	1,073.11

ПРИМАРНО СЛОБОДНО ТРЖИШТЕ

Дионичко друштво	Средњи курс	Промјена курса	Вриједност
БХ Телеком д.д. Сарајево	10.99	-0.18	9,792.09
ЈП Електропривреда ХЗХБ Мостар	32.10	-2.73	30,238.20
Клас д.д. Сарајево	5.44	-2.86	2,507.84
Трговина Борац д.д. Травник	2.06	0.00	2,472.00
Зим д.д. Зеница	8.50	0.00	4,896.00

ДОБИТНИК
ЧИСТОЋА БАЊАЛУКА

Цијена (КМ)	Промјена
0,70	+1,45%

ГУБИТНИК
ЛИВНИЦА ЉУБИЈА

Цијена (КМ)	Промјена
0,11	-84,29%

СВЈЕТСКИ ИНДЕКСИ

Европске берзе

Индекс	Вриједност	Промјена
FTSE 100 (Окт 1)	7,495.67	-0.19
CAC 40 (Окт 1)	5,506.82	0.24
DAX (Окт 1)	12,339.03	0.75

Америчке берзе

Индекс	Вриједност	Промјена
Nasdaq (Окт 2)	8,037.30	-0.11

Азијске берзе

Индекс	Вриједност	Промјена
Nikkei 225 (Окт 2)	24,270.62	0.1
Straits Times (Окт 2)	3,244.31	-0.34
Hang Seng (Окт 2)	27,146.81	-2.36

Пословање друштава за осигурање у првом полугодишту

Три осигуравајуће куће у минусу

Дурмић: Једна велика штета може да узрокује велики пословни јаз
ФОТО: АРХИВА

ДОБИТ 11 ДРУШТАВА 18,79 МИЛИОНА КМ

Немам информацију која три друштва су прво полугодиште завршила у минусу. Различити су разлози зашто неко може да има негативан пословни резултат, рекао Дурмић

ПИШЕ: МИЛИЈАНА ЛАТИНОВИЋ
milijanal@glassrpske.com

БАЊАЛУКА - Три од 14 осигуравајућих друштава са сједиштем у Републици Српској у првом полугодишту ове године пословала су негативно, док је добит преосталих износила 18,79 милиона марака.

Листа губиташа се, према подацима наведеним у извјештају Агенције за осигурање РС, повећала у односу на крај јуна прошле године, када је негативно пословање исказало само једно осигуравајуће друштво. С друге стране, добит друштава која су позитивно пословала, повећана је за четири милиона марака у односу на исти период лани.

Предсједник Скупштине Удружења друштава за осигурање РС Миломир Дурмић каже да је тешко коментарисати због чега су нека друштва пословала негативно.

ВЕЛИКА КОНЦЕНТРАЦИЈА ДРУШТАВА НА МАЛОМ ПРОСТОРУ

- Немам информацију која три друштва су прво полугодиште завршила у минусу. Различити су разлози зашто неко друштво може да има негативан пословни резултат. Можда су имали драстичан пораст одштетних захтјева. Једна велика штета може да узрокује велики јаз у пословном смислу - рекао је Дурмић за "Глас Српске" и додао да је тржиште осигурања расло у мањем проценту него лани, те да је повећана концентрација друштава на малом простору.

Дурмић, који је и директор "Дрина осигурања", истиче да ово осигуравајуће друштво има највеће тржишно учешће у РС, те да учествују са непуних 11 одсто у укупном тржишту осигурања.

- "Дрина осигурање" је у првом полугодишту пословало позитивно и остварило бољи финансијски резултат за око 30 одсто у односу на исти период лани - рекао је Дурмић и додао да је то резултат и мјера које Агенција за осигурања РС спроводи, а које се односе на смањење вантарифних попуста.

Иако су прошлу годину завршили у минусу од 1,24 милиона марака, бањалучко осигуравајуће друштво "Винер" поправило је резултат и ово полугодиште завршило у плусу са 263.124 КМ.

- Од тренутка доласка новог менаџмента циљ нам је био да 2019. уђемо у зону плуса, а то нам је, ево, успјело и раније - рекао је стручни сарадник за маркетинг у "Винеру" Саша Милошевић.

Премија

У извјештају Агенције за осигурање РС за првих шест мјесеци ове године наведено је да је обрачуната премија на тржишту осигурања у Српској у овом периоду износила 111,67 милиона марака и да је за скоро седам милиона већа у односу на исти период лани. Наведено је да су друштва за осигурање из Српске остварила премију у износу од 85,61 милион марака, од чега се скоро 70 одсто односи на неживотна осигурања.

Словенија

Аустријанци преузимају "Меркатор"

ЉУБЉАНА - Аустријска компанија "Супернова" наредних дана преузеће трговачки ланац "Меркатор" у Словенији, који ће на тај начин смањити дугове и наставити пословање.

Према писању словеначких медија, од планираних 17 великих трговачких центара у три земље у којима послује, "Меркатор" ће за сада продавати само оне у Словенији. "Меркатор" посједује трговачке центре у БиХ, Словенији и Хрватској.

NOVA BANKA
ZA DOBRA NOVA VREMENA

KURSNA LISTA
Važi za dan 3.10.2018.

0800 50011 www.novabanka.com wap.novabanka.com

VALUTA			Paritet	Kupovni kurs za efektivu	Prodajni kurs za efektivu
Naziv	Šifra	Oznaka			
AUSTRALIJSKI DOLAR	036	AUD	1	1.173669	1.240562
KANADSKI DOLAR	124	CAD	1	1.282294	1.348392
HRVATSKA KUNA	191	HRK	100	25.659807	26.712517
DANSKA KRUNA	208	DKK	1	0.256542	0.267559
JEN	392	JPY	100	1.455045	1.517532
NORVEŠKA KRUNA	578	NOK	1	0.199949	0.211345
ŠVEDSKA KRUNA	752	SEK	1	0.181802	0.192164
ŠVAJCARSKI FRANAK	756	CHF	1	1.676081	1.757043
FUNTA STERLINGA	826	GBP	1	2.115230	2.240431
AMERIČKI DOLAR	840	USD	1	1.648638	1.736746
SRPSKI DINAR	941	RSD	100	1.582842	1.693542
TURSKA LIRA	949	TRY	1	0.261458	0.290195
EVRO	978	EUR	1	1.955830	1.955830

Banka zadržava pravo promjene kursne liste.
Provizija na otkup EUR-a 0,65% i na prodaju EUR-a 0,30%.

PANEVROPSKI UNIVERZITET APEIRON

za multidisciplinarne i virtuelne studije
Pan-European University for Multidiscipline & Virtual Studies
Banja Luka

Panevropski univerzitet "Apeiron" Banja Luka na osnovu rješenja Ministarstva prosvjete i kulture Republike Srpske broj 07.023/612-193-6/11 od 20.12.2011. godine (Fakultet informacionih tehnologija), 07.023/612-193-5/11 od 13.12.2011. godine (Fakultet poslovne ekonomije), 07.023/612-193-7/11 od 30.12.2011. godine (Fakultet pravnih nauka), 07.023/612-1-3-4/13 od dana 17.03.2014. godine i 07.050/612-195-4/14 od dana 16.01.2015. godine (Fakultet zdravstvenih nauka) 07.050/612-195-2/13, 07.023/612-193-11-1/11 od dana 06.10.2014. godine (Fakultet sportskih nauka) i 07.05/612-200-1/15 od dana 23.09.2015. godine (Fakultet filoloških nauka) te odluke Senata broj 1262-3/15 od 27.04.2015. godine raspisuje:

AKREDITACIJA - Panevropski univerzitet „Apeiron" je akreditovana visokoškolska ustanova (**broj rješenja o akreditaciji:** 01/1.3.74/16 od dana 24.03.2016. godine).

MASTER STUDIJE

DRUGI UPISNI ROK

KONKURS

za upis u akademsku **2018/19.** godinu na
LICENCIRANE AKADEMSKE STUDIJE DRUGOG CIKLUSA
(redovni/vanredni studij) na studijske programe

FAKULTET POSLOVNE EKONOMIJE

Preduzetnički menadžment • Akademsko zvanje - Master ekonomije - 300 ECTS

Školarina Jednogodišnji master studiji: **3.000 KM** | Dvogodišnji master studiji: **2.750 KM** prva godina **3.000 KM** druga godina

(Oblasti: Korporativno preduzetništvo, Strateški menadžment i geopolitika, Projektni i investicioni menadžment, Malo preduzetništvo i mikrokrediti, Tranzicijski reinženjering, Međunarodni marketing menadžment, Upravljanje konfliktima i krizni menadžment, Standardizacija i menadžment kvaliteta, Tehnološka predviđanja i inovativno preduzetništvo, Razvoj timova i komunikacione vještine, Ekološki menadžment i održivi razvoj,...)

Menadžment bankarstva, finansija i trgovine • Akademsko zvanje - Master ekonomije - 300 ECTS

Školarina Jednogodišnji master studiji: **3.000 KM** | Dvogodišnji master studiji: **2.750 KM** prva godina **3.000 KM** druga godina

(Oblasti: Bankarski marketing menadžment, Izvozni i trgovinski menadžment, Menadžment špedicije, logistike i osiguranja, Menadžment turizma i hoteljerstva, Poreski menadžment, revizija i kontrola tržišnog poslovanja, Berzanski i portfeljni menadžment,...)

FAKULTET INFORMACIONIH TEHNOLOGIJA

Poslovna informatika- inženjering informacionih tehnologija • Akademsko zvanje - Master računarstva i informatike - 300 ECTS

Školarina Jednogodišnji master studiji: **3.000 KM** | Dvogodišnji master studiji: **2.750 KM** prva godina **3.000 KM** druga godina

(Oblasti: Projektovanje i razvoj informacionih sistema, Menadžment inf. sistema javne uprave, Administracija i menadžment računarskih mreža, Softverski inženjering, Elektronsko poslovanje, Računarska grafika i dizajn, WEB programiranje i dizajn, Upravljanje informacijama, Menadžment bezbjednosti IS - kripto & cyber zaštita, Arhitektura, organizacija i održavanje računarskih sistema, Ekspertni sistemi,...)

FAKULTET PRAVNIH NAUKA

Opšte-pravni studijski program • Akademsko zvanje - Master prava - 300 ECTS

Školarina Jednogodišnji master studiji: **3.000 KM** | Dvogodišnji master studiji: **2.750 KM** prva godina **3.000 KM** druga godina

(Oblasti: Privredna/građansko-pravna, Pravosudna/krivično-pravna, Forenzička/kriminalističko-pravna, Opšta/međunarodno-pravna, Komunitarna/evropsko-pravna, Precedentna/američko-pravna, Upravno-pravna, Radna/socijalno-pravna, Ustavna/političko-pravna, Teorijska/istorijsko-pravna, Pravna informatika i dokumentaristika,...)

FAKULTET ZDRAVSTVENIH NAUKA

Sestrinstvo • Akademsko zvanje - Master zdravstvene njege - 300 ECTS

Školarina Jednogodišnji master studiji: **4.500 KM** | Dvogodišnji master studiji: **3.600 KM** prva godina **4.500 KM** druga godina

(Oblasti: Intenzivna zdravstvena njega i urgentno zbrinjavanje, Nutricionizam i dijetetika, Njega u infektologiji, Njega internističkih bolesnika, Pedijatrijska njega, Njega hirurških bolesnika, Hirurški asistent –instrumentarac, Gerijatrijska njega, Akušersko-ginekološka njega, Njega u primarnoj zdravstvenoj zaštiti i porodičnoj medicini, Njega onkoloških bolesnika, Njega psihijatrijskih bolesnika, Njega u neurologiji, Njega u oftalmologiji, Radiološki inženjering, Anestetičar asistent, Stomatološki asistent,...)

Studijski program Sanitarni inženjering • Akademsko zvanje - Master sanitarnog inženjerstva - 300 ECTS

Školarina Jednogodišnji master studiji: **4.500 KM** | Dvogodišnji master studiji: **3.600 KM** prva godina **4.500 KM** druga godina

(Oblasti: Nutricionizam i dijetetika, Ekološki inženjering, Sanitarna tehnologija i menadžment voda, Sanitarna tehnologija i menadžment namirnica, Sanitarna tehnologija i menadžment vazduha, Sanitarna tehnologija i menadžment otpada, Sanitarno-ekološko zakonodavstvo i nadzor,...)

Menadžment u zdravstvu • Akademsko zvanje - Master menadžmenta u zdravstvu i menadžmenta zdravstvene zaštite - 300 ECTS

Školarina Jednogodišnji master studiji: **4.500 KM** | Dvogodišnji master studiji: **3.600 KM** prva godina **4.500 KM** druga godina

(Oblasti: Ekonomsko planiranje i razvoj, Marketing, Operaciona istraživanja, Poslovne finansije, Preduzetnička ekonomija, Logistika, Menadžment, Odnosi sa javnošću (uključuje podoblasti: Humani resursi, Dokumentaristika i administrativno poslovanje), Nauke o zdravstvenoj njezi i usluge, Politika zdravlja i usluga, Sestrinstvo, Javno zdravlje i zdravlje životne sredine, Epidemiologija, Medicina rada, Društvene bio-medicinske nauke, Medicinska etika, istorija i sociologija medicine.)

FAKULTET SPORTSKIH NAUKA

Sport u ciljanim grupama • Akademsko zvanje - Master sporta - 300 ECTS

Školarina Jednogodišnji master studiji: **3.000 KM**

(Oblasti: Zdravstveni sport, Rekreativni sport, Zabavni sport, Fitnes, Sport ciljnih grupa (djeca, stari, onesposobljena lica i dr.), Radno-terapijski sport, Wellness, Sportski turizam, Ekstremni sport, Teorija izabrane grane sporta, Sportska strategija i taktika, Teorija igara, Nauka treninga, Dijagnostika u sportu, Fizička priprema u izabranim granama sporta, Didaktika i metodika sporta, Teorija i praksa takmičenja...)

Sportski menadžment • Akademsko zvanje - Master menadžmenta u oblasti sporta - 300 ECTS

Školarina Jednogodišnji master studiji: **3.000 KM** | Dvogodišnji master studiji: **2.750 KM** prva godina **3.000 KM** druga godina

(Oblasti: Fenomenologija i sociologija sporta, Pravo i etika u sportu, Socijalna istorija fizičkih aktivnosti i sporta, Sportska informatika i statistika, Funkcionalna anatomija, Fiziologija sportskih aktivnosti, Biomehanika, Atropomotorika, Ekonomika sportskih organizacija, Sportski marketing, Psihologija sporta, Pedagogija sporta, Didaktika sportskog treninga, Finansijski, strateški i konfliktni menadžment u sportu i menadžment sportskih manifestacija i sportskih objekata, Sportski marketing i dr. sportska strategija i taktika, Teorija igara, Nauka treninga, Didaktika i metodika sporta, Teorija i praksa takmičenja, Zdravstveni sport, rekreativni i zabavni sport, Sport ciljnih grupa - djeca, stari, onesposobljene osobe i dr., Radno-terapijski sport, Wellness, Sportski turizam, Adrenalinski odn. ekstremni sport i drugi oblici masovnih vježbanja).

FAKULTET FILOLOŠKIH NAUKA

Ruski jezik • Akademsko zvanje - Master ruskog jezika i književnosti - 300 ECTS

Školarina Jednogodišnji master studiji: **3.000 KM**

(Oblasti: Lingvistika, Lingvokultorologija, Metodologije nastave savremenog ruskog jezika).

Uslovi upisa

Na drugi ciklus akademskih studija mogu se upisati kandidati sa završenim osnovnim studijama u četvorogodišnjem trajanju (240 ECTS ili ekvivalent). Trajanje studija je dva semestra, odnosno, jedna studijska godina (60 ECTS).

Takođe, na drugi ciklus mogu da se upišu i kandidati sa završenim osnovnim studijima u trogodišnjem trajanju (180 ECTS) i tada studij traje četiri semestra odnosno dvije studijske godine - 120 ECTS (studijski program Sport u ciljanim grupama mogu upisati samo kandidati sa završenim osnovnim studijama u četvorogodišnjem trajanju - 240 ECTS ili ekvivalent). Student koji završi studije drugog ciklusa i stekne minimum 300 ECTS bodova, te izradi i odbrani završni rad stiče zvanje "mastera" u odabranoj naučnoj oblasti, zavisno do zakonskih rješenja koja regulišu korištenje akademskih titula i sticanje naučnih i stručnih zvanja.

- Prijave za upis se podnose u Studentskoj službi na adresi Pere Krece 13 Banja Luka.
- Drugi upisni rok je otvoren do **30. novembra 2018.** godine ili do popune.
- Svi zainteresovani kandidati treba da ispunjavaju uslove propisane Zakonom o visokom obrazovanju Republike Srpske i uslove definisane Pravilima studija drugog ciklusa Panevropskog univerziteta "Apeiron"
- Udžbenici za sve predmete i ostala literatura formatirani su prema Bolonjskim standardima i studenti mogu da ih nabave u Centru za izdavačku djelatnost Univerziteta.
- Studenti koji su završili treću i četvrtu godinu osnovnih akademskih studija na Panevropskom univerzitetu imaju 10% popusta na školarinu za jednogodišnje studije drugog ciklusa.
- Studenti koji uplate cijeli iznos školarine za tekuću školsku godinu na početku školske godine ostvaruju pravo na popust od 5 % u odnosu na osnovnu cijenu
- Godišnja školarina plaća se u ratama.
- Student snosi troškove mentorstva i komisije za odbranu rada. Ovi troškovi nisu uključeni u školarinu i iznose 1.500 KM.
- Upisnina: 50,00 KM (administrativni troškovi upisa: indeks, upisni materijali, obrada podataka, ostali administrativni troškovi).

LEARNING CUBES 4.0 - Sistem učenja na daljinu

- **VIŠE OD 10.000 SATI** SNIMLJENIH VIDEO PREDAVANJA
- **WEB TELEKONFERENSING**
- **Online NASTAVA**
- **e-KONSULTACIJE**
- **e-BIBLIOTEKA**
- **ELEKTRONSKI UDŽBENICI**
- **NAPREDNI OBLICI MULTIMEDIJALNE KOMUNIKACIJE**

APEIRON TV
www.apeiron-uni.tv

Na Panevropskom univerzitetu je uveden integralni univerzitetski informacioni sistem, te informacioni sistem podrške obrazovanju na daljinu. Univerzitet „APEIRON" je Microsoft IT Academy Platinum Pro partner u oblasti edukacije i implementacije Microsoftovih tehnologija, te licencirani testni centar svjetski sistemi "Pearson Vue".

TÜVRheinland CERTIFIED — MEĐUNARODNI STANDARD U KVALITETU
EBSCO HOST — PRISTUP VODEĆIM SVJETSKIM BAZAMA NAUČNIH ČASOPISA I e-KNJIGA
Microsoft Skills Center
Microsoft® IT Academy Program Member
PEARSON VUE AUTHORIZED TEST CENTER
CISCO Networking Academy
Dobitnik Oksfordske nagrade "EVROPSKI KVALITET ZA OBRAZOVANJE".
CERTIPORT AUTHORIZED TESTING CENTER
СРЕДЊОШКОЛСКИ ЦЕНТАР "ГЕМИТ АПЕИРОН" Бања Лука www.apeiron-gemit.org

Akademska zvanja se normiraju aktom "Nomenklatura stručnih, akademskih i naučnih zvanja", a u skladu sa zakonskim propisima koji regulišu ovu oblast. Nastavni plan i program usvaja Senat Univerziteta.

www.apeiron-uni.eu

univerzitet evropskih znanja

Univerzitet koji volimo... Univerzitet koji voli vas!

Adresa: Bosna i Hercegovina/RS, Pere Krece 13, Pošt. fah 51 Banja Luka 78102; **Studentska služba:** Tel: +387 (0) 51 247 983; 247 984; Faks: 430 891; WEB mail: **info@apeiron-edu.eu**; **Odjeljenje u Bijeljini:** Miloša Obilića 73, Tel: +387 (0) 55 225 999, Fax: 055 225 995; **Odjeljenje u Novom Gradu:** Kralja Petra I oslobodioca bb, Tel: +387 (0) 52 720 200, Fax: +387 (0) 52 720 202.

Хроника

Пронађено наоружање у Брањеву код Зворника

Кријумчарили мигранта и крили арсенал у кућама

ЗВОРНИК - Аутоматска и полуаутоматска пушка, импровизовано бојево средство са пет цијеви, ловачка и пушка М48, те муниција пронађени су у кућама у којима живе Вукан В. (21) и Срђан Л. (21) у Брањеву код Зворника.

Куће су претресене у понедјељак, дан након што су Вукан В. и Срђан Л. ухапшени у Лопарама због кријумчарења пет мигранта из Ирана.

- О свему је обавијештен дежурни тужилац Окружног тужилаштва Бијељина. Против осумњичених ћемо поднијети извјештаје због недозвољене производње и промета оружја или експлозивних материја - навели су у Полицијској управи Зворник.

Н. Б.

Рама

Старац погинуо у Црном Мосту

РАМА - Р. П. (74) погинуо је када је за воланом "рено клија" слетио с пута и ударио у заштитну ограду у мјесту Црни Мост код Раме.

До несреће је дошло у понедјељак када је старац из непознатих разлога изгубио контролу над аутомобилом. Он је превезен у Дом здравља у Рами, гдје је и преминуо. У МУП-у Херцеговачко-неретванског кантона рекли су да су обавили увиђај и да је о свему обавијештен и дежурни тужилац.

Н. Б.

Ухапшен мушкарац због пуцњаве у Новом Граду

Растао се са женом и испалио рафал

НОВИ ГРАД - Жељко В. (36) из Новог Града ухапшен је због сумње да је из аутоматске пушке испалио осам хитаца на кућу у којој живи његова бивша супруга у Новом Граду, сазнаје "Глас Српске".

Све се десило у понедјељак око два часа када се Жељко В. заједно са Драшком Б. (39) у аутомобилу довезао испред куће у којој живи његова бивша невјенчана супруга.

- Почео је да галами, а потом је испалио рафал. Срећом, нико није био испред куће. Након тога сјео је у аутомобил и одвезао се - рекао је извор "Гласа Српске".

Полиција га је брзо пронашла, а испитала је и његовог возача Драшка Б.

- Код осумњиченог Ж. В. пронашли смо аутоматску пушку М70, војни карабин М48 и метке. Теретимо га за изазивање опште опасности и недозвољену производњу и промет оружја или експлозивних материја - навели су у полицији.

Жељко В. је након испитивања предат у надлежност Окружног тужилаштва у Приједору.

Н. Б.

Потврђена оптужница против Мерхунисе Дедић

Слагала супругу да се породила па отела бебу

САРАЈЕВО - Суд БиХ потврдио је оптужницу против Мерхунисе Дедић (28) из Високог због сумње да је 5. јула отела новорођенче у сарајевском насељу Хаџићи, лажно се представљајући као патронажна сестра.

У оптужници коју је подигло Тужилаштво Кантона Сарајево је наведено да је Дедићева мјесецима планирала отмицу.

МАЈКУ ОТЕТЕ БЕБЕ УПОЗНАЛА У ЧЕКАОНИЦИ

Она није могла имати дјеце, а свом супругу је слагала да је трудна па је ишла на "контроле" у Универзитетско-клинички центар у Сарајеву, гдје је и упознала мајку отете бебе Лејлу Исмаиловски, са којом се више мјесеци сусретала у чекаоници болнице.

Након одређеног времена Дедићева је инсценирала да има порођајне трудове па је лажирала да се породила у болници у Сарајеву, а супругу је рекла да је беба остала на клиници због мањих здравствених проблема.

- На дан отмице казала је супругу да иде по бебу те се упутила према Хаџићима. Упркос вишемјесечном планирању, Мерхуниса није знала у ком стану се налази породица Исмаиловски па је питала једну комшиницу која јој је показала гдје живе. Прије тога позвала је Лејлу лажно се представивши као радница болнице и рекла јој да бебу донесе на клинику ради додатног прегледа. Тада је покушала да отме бебу, али није успјела јер је било пуно особа у болници - стоји у оптужници.

Након што јој први покушај отмице није успио, вратила се у Хаџиће и чекала нову прилику. Када је Лејла кренула у општину, она је маскирана у патронажну сестру ушла у стан и закључала у тоалет тетку дјетета Нађу Мехди те побјегла с бебом у изнајмљеном возилу. Након неколико часова полиција ју је пронашла у хостелу "Феријалац" гдје је била са новорођенчетом.

Н. Б.

Полиција расвијетлила крађе у Козарцу код Приједора

Тинејџер и дјечак пљачкали куће и цркву

Провљивали кроз прозоре, а потом би крали разне вриједне предмете, од техничких уређаја до накита. Крали су све што су могли понијети, а у фудбалском клубу украли су лопте

ПИШЕ: НЕВЕНА БУЊИЋ
NevenaB@glassrpske.com

Полиција малољетнике терети за тешке крађе
ФОТО: АРХИВА

ПРИЈЕДОР - Тинејџер (16) и дјечак (12) из Козарца код Приједора осумњичени су да су опљачкали 11 кућа, два пословна објекта и цркву у овом мјесту, сазнаје "Глас Српске".

У Полицијској управи Приједор рекли су да малољетнике терете да су тешке крађе починили од 20. до 29. септембра. Према незваничним информацијама, двојица лопова провљивали су у куће чији власници бораве у иностранству или у објекте који су били затворени.

На њиховој мети биле су и просторије локалног Фудбалског клуба Мраковица и Удружења жена "Камичани 2015" у Друштвеном дому у Камичанима.

- Двојац је провљивао кроз прозоре које су разбијали, а потом би, након преметачине, крали разне вриједне предмете, од техничких уређаја до накита.

У РОКУ ОД ДЕВЕТ ДАНА ИШЛИ У 13 ПЉАЧКАШКИХ ПОХОДА

Крали су све што су могли понијети, а у фудбалском клубу украли су лопте.

Пошто живе у Козарцу, знали су у којим објектима и кућама нема власника - рекао је извор "Гласа Српске".

Након што их је идентификовала, полиција је у њиховим кућама пронашла дио украдених предмета. Претпоставља се да су плијен намјеравали да продају.

Осумњичени тинејџер и дјечак терете се и да су од 8. до 26. септембра провалили у католичку цркву Блажене Дјевице Марије у Козарцу, звану "Мехмедова црква" или "Црква покајница". И ту су разбили прозор, а оштетили су и врата. Након преметачине, изнијели су двије гипсане статуе Дјевице Марије, једну су оставили код оближњег крста код цркве, а другу бацили. У полицији су рекли да у овом случају малољетнике сумњиче да су починили кривично дјело оштећење или одузимање туђе ствари. Вриједност ствари за које се сумњиче да су их украли тек треба да се процијени.

Процедура

Осумњичени ће бити испитани у полицији у складу са Законом о заштити у поступању са дјецом и малољетницима у кривичном поступку.

– На саслушању биће присутни бранилац, посебно обучени инспектори за рад са малољетницима, социјални радник, као и родитељи малољетника – навели су у Полицијској управи Приједор.

ПЉАЧКАЛИ КУЋЕ ЧИЈИ СУ ВЛАСНИЦИ У ИНОСТРАНСТВУ

Према незваничним информацијама, прије откривања ових случајева малољетници нису били познати полицији. Они се налазе на слободи и слиједи им испитивање.

НОВАЦ ТРАЖЕ ЗБОГ ПРЕТРПЉЕНОГ СТРАХА

Привођење Хасанбашића и Ћостовића
ФОТО: АРХИВА

СУЂЕЊЕ МУСТАФИ ХАСАНБАШИЋУ ИЗ ТЕШЊА ОПТУЖЕНОМ ЗА ПОКУШАЈ УБИСТВА ПОЛИЦАЈАЦА

Жртве траже најоштрију казну и по 5.000 КМ одштете

Чим нас је угледао, Хасанбашић је из торбице извадио пиштољ и кренуо да бјежи. У неком моменту се окренуо и нишанећи на нас испалио хитац према мени и колеги. Желио је да нас убије, казао Сељић

ПИШЕ: НЕБОЈША ТОМАШЕВИЋ
ntomasevic@gmail.com

БАЊАЛУКА - Мустафа Хасанбашић звани Муђа (41) из Тешња нишанио је на нас и желио је да нас убије, те због тога тражим да буде најоштрије кажњен, казао је у бањалучком Окружном суду полицајац из Добоја Нермин Сељић.

Хасанбашићу суде за покушај убиства јер је пуцао на полицијску патролу, коју је напао заједно са Бењамином Ћостовићем који је признао кривицу и осуђен је на годину и по затвора. Осуђен је за помоћ учиниоцу кривичног дјела, односно помоћ Хасанбашићу и због напада на полицију.

Хасанбашића терете и за принуду, недозвољену производњу оружја или експлозивних материја и шверц дроге.

Полицајац Сељић је од оптуженог затражио и 5.000 КМ одштете јер је, како је рекао, преживио велики страх.

- Тог 9. марта с колегом Алмиром Заимовићем обилазио сам терен. Код стадиона Главице видио сам "голф" и поред њега два лица како конзумирају наркотике. Када сам пришао ближе, схватио сам да је један од њих Хасанбашић за којим је расписана потјерница. Чим нас је видио, из торбице је извадио пиштољ "тетејац" и кренуо да бјежи - казао је Сељић.

Додао је да је оптужени, док је бјежао, репетирао пиштољ те се окренуо и нишанећи на њега и колегу запуцао.

- Говорио сам му: "Стој, пуцаћу", он се опет окренуо и на нас нишанио пиштољем. Желио је да нас убије. Усмјерио сам оружје ка њему, али тад ми је пришао Ћостовић, ударио ме и покушао да ми отме пиштољ. Позвао сам колегу Алмира у помоћ. Како бих се одбранио, нападача сам ударио палицом више пута, тукао сам га док није легао - казао је Сељић и додао да су он и Алмир савладали нападача.

Сељић је у судници истакао како је Хасанбашић "криминалац" и да га по кривичним дјелима познаје отприје. Предсједник судског вијећа Пане Гаврић упозорио да не може тако да зове оптуженог и треба да поштује правила у судници. Полицајац Алмир Зулић такође је истакао да је на њих Хасанбашић пуцао како би их убио, те је и он затражио строжу казну за њега.

- Док је бјежао, окренуо се и нишанећи ка нама испалио хитац. Док сам трчао за њим и гледао у његовом правцу, чуо сам колегу Сељића како виче: "Заиме, помагај!" Када сам погледао ка њему, видио сам да се рве са Ћостовићем. Притрчао сам, нападача ударио по ногама и убрзо смо га савладали и ухапсили, док је Хасанбашић побјегао - рекао је Заимовић.

Појаснио је да су се Хасанбашић и Ћостовић дрогирали у тренутку када су их он и Сељић уочили.

ПОЛИЦАЈЦИ ИХ УОЧИЛИ КАКО СЕ ДРОГИРАЈУ

- На крову возила био је лаптоп или таблет на коме су биле развучене линије дроге. Они су то конзумирали када смо ми наишли. Нисам тада знао ко је ко, само ми је колега Сељић рекао: "Ено Хасанбашића". Касније сам сазнао да је за њим расписана потјерница - рекао је Заимовић који је такође тражио надокнаду штете за претрпљени страх у износу од 5.000 КМ.

Након њиховог свједочења суђење је прекинуто јер је оптужени Хасанбашић то затражио. Вијеће је то уважило с обзиром на чињеницу да је вјештак неуропсихијатар утврдио да он не може да прати суђење дуже од два часа.

Његови бранioци адвокати Горан Нешковић и Вељко Ћивша истакли су да свједоци у истрази нису говорили да је оптужени пуцао нишанећи на њих.

Према оптужници, Хасанбашић и Ћостовић напали су 9. марта ове године полицијску патролу која их је уочила да конзумирају спид и амфетамин и препакују наркотике у мјесту Главица код Добоја. Дрога је била власништво Хасанбашића. У оптужници се наводи да је Хасанбашић, осим што је пуцао на полицајце, током бјежања од таксисте отео возило како би умакао потјери, док је Ћостовић песницом ударио полицајца. Хасанбашић је након отимања возила од таксисте побјегао у Рајчево, гдје је оставио возило. Откривен је касније у мјесту Палучак код Јабланице, гдје је ухапшен. Хасанбашић је познат по кривичним дјелима. Врховни суд ФБиХ 2007. године правоснажно га је осудио на седам година робије јер је 1997. у Цириху убио Италијана Ђузепеа Силу. Он је након овог злочина починио још и крађу, те побјегао.

"Пријете му гласови"

Вјештак неуропсихијатар Ратко Ковачевић утврдио је да је Мустафа Хасанбашић особа која има емоционални поремећај личности, али је способан да прати суђење.
Истакао је да оптужени може да прати судски поступак и буде испитиван до два часа, након чега би требало да буде пауза. Ковачевић је још нагласио да је Хасанбашић зависник од наркотика и да има одређени поремећај који је изражен кад користи дрогу. - Он то појашњава као лудило и параноју јер чује гласове, шапат. Ријетко кад то разумије, а кад разумије, каже да му ти гласови пријете - рекао је Ковачевић. Додао је да није извјештачио да ли је оптужени у вријеме почињења дјела био урачуњив или не.

У двије ријечи

Шукер пристао на 14 мјесеци затвора

САРАЈЕВО - Држављанин Србије Властимир Томић (58) из Ваљева звани Шукер, оптужен за кријумчарење дроге, с Тужилаштвом БиХ закључио је споразум о признању кривице и пристао да му суд изрекне 14 мјесеци затвора.

Он је ухапшен у акцији "Насљедник" у мају заједно са Стјепаном Лазаревићем из Пала и Бојаном Сегићем из Прњавора. Оптужени су да су шверцовали марихуану из Албаније у БиХ и у Аустрију.

Н. Т.

Полицајац блудничио над пасторком

ОРАШЈЕ - Педесетогодишњи полицајац из Орашја, чији идентитет није саопштен, осумњичен је да је починио блудне радње над својом седмогодишњом пасторком.

Он је ухапшен у уторак након пријаве овог кривичног дјела, а послије испитивања Тужилаштво Посавског кантона затражило је да му буде одређен једномјесечни притвор.

Ова мјера је затражена због бојазни да би осумњичени могао утицати на свједоке, поновити кривично дјело или побјећи. Детаљи овог случаја из полиције јуче нису саопштени. (Агенције)

Копањем шљунка оштетио буџет РС за 46.225 КМ

ДОБОЈ - Привредник из Добоја В. Ђ. (66) пријављен је Окружном тужилаштву због сумње да је незаконитом експлоатацијом шљунка оштетио буџет РС за 46.225 КМ.

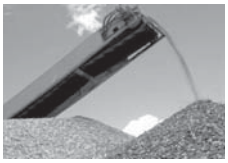

Полиција га терети да је шљунак вадио из земљишта од маја 2013. до јуна ове године и продавао га. То је радио на црно и није ништа евидентирао у пословним књигама. Зарадио је 1.315.746 КМ, а није платио законске обавезе и порезе.

Н. Т.

Регион

Которани не прихватају ревизију историје

Уклоњени увредљиви плакати "Никад више 1918"

КОТОР - Грађани Котора сами су уклонили увредљиве плакате са натписом "Никад више 1918" уз које је објављен и текст у којем се Србија оптужује за "немилосрдну одмазду и репресију над народом Црне Горе" у првој половини прошлог вијека.

Грађани су без организоване акције локалних власти и политичких субјеката уклонили плакате и тако показали да не прихватају ревизију историје.

- Зар да се у српском граду, који су сви крали и окупирали, наши преци, ослободиоци и ујединитељи, називају окупаторима? Е, то неће моћи! - поручио је један од грађана.

Један од учесника ове акције рекао је да су са тим пољавим плакатима урадили оно што се од њих очекује. (Агенције)

БРКИЋЕВИ ЉУДИ НЕ МОГУ РАЗУМЈЕТИ ДА СЕ МОРА ПОСТУПАТИ ПО ЗАКОНУ.

РАЈКО ОСТОЈИЋ, БИВШИ МИНИСТАР УНУТРАШЊИХ ПОСЛОВА ХРВАТСКЕ

Иницијатива Српског националног савјета у Црној Гори

Прикупљено 30.000 потписа за повлачење признања Косова

ПОДГОРИЦА - Предсједник Српског националног савјета у Црној Гори Момчило Вуксановић рекао је јуче да је до сада прикупљено око 30.000 потписа подршке иницијативи тог савјета за расписивање државног референдума о повлачењу одлуке Владе Црне Горе о признању независности Косова.

- Надамо се да ћемо убрзо успјети да остваримо циљ који смо зацртали - рекао је Вуксановић у Подгорици, гдје је на иницијативу Српског националног савјета одржан састанак на којем је постигнуто јединство о прикупљању потписа подршке за ову иницијативу и организовању обиљежавања стотину година Подгоричке скупштине, те о другим

идентитетским питањима српског народа у Црној Гори.

Вуксановић је најавио да ће у наредна два мјесеца широм Црне Горе бити одржано низ културних манифестација под називом "Манифестације ослобођења и уједињења".

Он је рекао да ће Српски национални савјет након консултација организовати заједнички састанак свих субјеката на коме ће бити дефинисани планови на реализацији пројеката важних за заштиту и очување српског идентитета. (Танјуг)

ДОБРА ВИЈЕСТ

ДУРМИТОР

Припадници Горске службе спасавања Црне Горе успјешно су јуче завршили четворочасовну акцију спасавања двоје држављана Мађарске на Дурмитору. Они су се изгубили у рејону старог катуна Локвице.

Блајбург

Казна за усташке симболе до 4.000 евра

БЕЧ - Аустријска влада планира проширење забране коришћења екстремистичких политичких симбола, што ће утицати и на окупљање у Блајбургу. Сваке године у том аустријском граду одржава се комеморација присталицама пронацистичке Независне Државе Хрватске, углавном усташама, убијеним у том мјесту у Аустрији на крају Другог свјетског рата.

Казне за ношење забрањених симбола биће до 4.000 евра или затвор до мјесец дана. Влада ове седмице шаље у парламент на разматрање одговарајући нацрт закона у којем су сада, поред нацистичких, и симболи терористичких и, како се наводи, "упоредивих" групација. Измјена закона је била неопходна прије свега због усташких симбола који су годинама ношени на комеморацији у Блајбургу. (Танјуг)

ДУБРОВНИК

Јако невријеме погодило је јуче Дубровник, гдје је обилна киша праћена грмљавином поплавила улице. Невријеме је изазвало потешкоће и у саобраћају, а највећа опасност пријети од одрона.

ЛОША ВИЈЕСТ

Скопљу отворена врата Алијансе иако је пропао референдум о договору са Грчком

Македонија може у НАТО већ у јануару

Ако за који дан не убиједи барем девет посланика опозиције да подрже договор са Грчком, Заев ће морати на ванредне изборе надајући се убједљивој побједи

ЗАЕВ ПОКУШАВА ДА ПОРАЗ ПРОДА КАО УСПЈЕХ

СКОПЉЕ - Преговори о ступању Македоније у НАТО су већ почели и могу бити завршени до јануара 2019, изјавио је јуче генерални секретар НАТО-а Јенс Столтенберг.

- Преговори о ступању су већ почели и ја очекујем да можемо да их завршимо до јануара наредне године. За Македонију нема другог пута у НАТО, осим прихватања споразума о промјени имена земље - рекао је Столтенберг.

У Македонији је у недјељу одржан референдум на којем су се грађани изјашњавали о томе да ли прихватају споразум са Грчком о промјени имена те бивше југословенске републике у Република Сјеверна Македонија и улазак земље у ЕУ и НАТО. Међутим, на гласање је изашло свега 36,9 одсто гласача, што је далеко испод потребних 50 одсто. Иако већина оних који су изашли, њих преко 90 одсто, јесте гласало "за", то није довољно за легитимизацију споразума, због чега премијера Зорана Заева сада чека тежак посао да споразум прогура у парламенту.

Истовремено, Заев покушава да исход референдума прода као успјех. Међутим, ако за који дан не убиједи барем девет посланика опозиције да подрже договор са Грчком, мораће на ванредне изборе надајући се убједљивој побједи.

Између два сазнања из референдумске недјеље - недовољне излазности и огромне већине гласова "за" међу изашлима, влада социјалдемократског премијера Заева има само двије могућности да ипак прогура договор са Грчком који се види као услов брзог уласка у НАТО и спорије и неизвјесног уласка у ЕУ. Прва опција за Заева је да убиједи опозициону ВМРО-ДПМНЕ или барем дио њених посланика да подрже договор о имену за који су неопходне уставне промјене. За промјену назива земље у "Република Сјеверна Македонија" руку мора дићи двотрећинска већина, 80 од 120 представника у Собрању. Владајућа коалиција је ту кратка за девет мандата.

Столтенберг

Иванов: Вријеме за одговорност

Предсједник Ђорђе Иванов поручио је да је реалност да референдум у Македонији није успио и позвао владу Зорана Заева да и не покушава да промијени ту стварност. Он је нагласио да је вријеме за одговорност пред македонским народом.

- Не потцјењујте суверену вољу македонског народа. Не може се говорити о вољи већине у условима када законски услови референдума нису испуњени. Излазност 36,9 одсто није воља народа, већ 63,1 одсто оних који нису изашли - навео је Иванов.

БАЗДНИКИН: ГРАЂАНИ МАКЕДОНИЈЕ ПРОТИВ НАМЕТНУТИХ РЈЕШЕЊА

Врхушка националне ВМРО је слабу излазност прославила као јасан став већине грађана да су против промјене имена земље. Званични партијски став се неће промијенити без обзира на то колико је евентуалних састанака било одржано са представницима Социјалдемократа. Осим тога, у Скопљу се не очекује "прелет непослушних" посланика опозиције у други табор, иако међу посланицима ВМРО има оних који су се разилазили у ставу са партијским врхом. Заев је у цајтноту. Да би била поштована динамика договора са Грчком, одлуку би морао да донесе већ ове седмице. Ако убјеђивање посланика ВМРО, како се очекује, буде узалудно, скупштину ваља распустити најкасније до 10. октобра како би избори били одржани 25. новембра.

Сергеј Александрович Баздникин, амбасадор Русије у Скопљу, изјавио је да је то дипломатско представништво веома пажљиво пратило ток македонског референдума и да је сада сасвим јасно да грађани нису изашли на гласање у довољном броју јер су против рјешења која покушавају да им наметну са стране. (Агенције)

Србија

Ухапшен Синиша Јаснић

Оштетио спортски савез за 110.000 евра

БЕОГРАД - Припадници Министарства унутрашњих послова у Београду ухапсили су јуче одговорно лице Универзитетског спортског савеза Србије Синишу Јаснића (63) због сумње да је проневјерио новац те организације и тиме је оштетио за више од 13 милиона динара (110.000 евра).

Сумња се да је Јаснић, као лице овлашћено за располагање финансијским средствима на рачунима Универзитетског спортског савеза Србије, од маја 2013. до децембра 2017. године самоиницијативно користио бизнис картице удружеа за плаћање рачуна путем посттерминала и подизање готовине са банкомата.

Како је МУП саопштио, Јаснићу се на терет ставља да је тако прибављени новац користио за своје потребе. (Агенције)

ПРИШИВАЈУ МИ ПОЛИТИКУ ДА МЕ ОГАДЕ НАРОДУ.

РОДОЉУБ ШАБИЋ, ПОВЈЕРЕНИК ЗА ИНФОРМАЦИЈЕ ОД ЈАВНОГ ЗНАЧАЈА

Срби на Косову непрестано на удару албанских екстремиста

Обијене и опљачкане куће српских повратника

КЛИНА - Непознате особе обиле су и опљачкале у ноћи са понедјељка на уторак најмање десет кућа Срба повратника у селу Грабац код Клине.

Предсједник Привременог општинског органа Клине Божидар Шарковић пренио је да је, по позиву повратника, обијање кућа пријавио полицији која је јуче започела истрагу. Шарковић је рекао да су вандали обили врата куће Илинке Нешић не знајући да је она унутра. Када је упалила свјетло и почела да запомаже, разбјежали су се.

Илинка има 87 година. Она и Борка Конић, стара 82 године, једине су повратнице које су се задржале у Грашу.

У кућу Борке Конић лопови нису улазили јер је била освијетљена. У Грашу је подигнуто 28 кућа за повратнике, али већина је празна. Канцеларија за Косово и Метохију је у саопштењу најоштрије осудила "неодговорно угрожавање безбедности Срба у повратничким срединама".

- Захтевамо од међународне заједнице да не жмури пред чињеницом да је српски народ на Косову свакодневно на мети напада екстремиста који прерушени у провалнике сеју страх у енклавама - наводи се у саопштењу. (Агенције)

АЛЕКСАНДАР ВУЧИЋ РАЗГОВАРАО СА ВЛАДИМИРОМ ПУТИНОМ

Рјешење за Косово још далеко

Ситуација на Балкану је веома сложена, Србија се суочава са многобројним провокацијама на свакодневном нивоу. Без обзира на то наша тежња је да постигнемо компромис и очувамо мир, рекао Вучић

ВУЧИЋ ПОЗВАО ПУТИНА ДА ПОСЈЕТИ БЕОГРАД

Двојица предсједника разговарала на руском језику
ФОТО: ТАНЈУГ

БЕОГРАД/МОСКВА - Предсједник Србије Александар Вучић пренио је јуче у Москви руском предсједнику Владимиру Путину да је рјешење за Косово и Метохију још далеко, да се Београд свакодневно суочава са провокацијама, те поново потврдио опредјељење Србије за војну неутралност.

Вучић је на почетку састанка, прије сусрета у четири ока са Путином, захвалио предсједнику Русије за позицију коју показује према питањима која су животно важна за Србију.

- Желим лично да вам захвалим за то, као и за заштиту српских интереса на којој инсистирате, а то је од виталног интереса и значаја за Србију - рекао је Вучић.

СРБИЈА ЋЕ ЧУВАТИ ВОЈНУ НЕУТРАЛНОСТ

Двојица предсједника разговарала су на руском језику. Вучић је најприје нагласио колико је њихов сусрет важан за цио српски народ.

- Као што знате ситуација на Балкану је веома сложена, Србија се суочава са многобројним провокацијама на свакодневном нивоу. Без обзира на то наша тежња је да постигнемо компромис и очувамо мир и стабилност, али веома смо далеко од решења за Косово и Метохију - рекао је Вучић.

Он је поновио став да ће Србија као слободна и независна држава чувати војну неутралност.

- Мислим да је Србија данас једина земља на западном Балкану са таквом тежњом - истакао је Вучић, који је позвао Путина да ускоро посјети Београд.

Што се тиче економских односа Србије и Русије, Вучић се сагласио са Путином да робна размјена расте. Путин је указао да је примјетан раст улагања Русије у Србију, који је, како је рекао, достигао четири милијарде долара.

Он је додао да је са Вучићем разговарао о економској сарадњи, али и о политичкој ситуацији у региону.

Предсједник Русије изразио је задовољство што може поново да разговара са својим српским колегом у Москви.

- Сјећам се ваше посљедње посјете 8. и 9. маја. Недавно смо обиљежили и 180. годишњицу наших дипломатских односа. Са задовољством примјећујем и раст трговинске размјене. При томе је тај раст непрекидан - истакао је Путин.

Вучић је Путину поклонио књигу "Моја предивна Србија" руских аутора. (Агенције)

ДОБРА ВИЈЕСТ

БЕОГРАД

Девет година послије великог пожара у Клиничко-болничком центру "Драгиша Мишовић", у којем је уништена главна зграда, како доктори кажу - срце болнице, та установа је комплетно реновирана и набављена је нова опрема.

Београд

Шешељ: Потребна јединица спремна да упадне на КиМ

БЕОГРАД - Предсједник СРС-а Војислав Шешељ оцијенио је јуче да Србија мора да има спремну јединицу војске, од око 1.000 припадника, која би увијек била спремна да уђе на Косово.

Шешељ је рекао да нема више никаквог смисла да сваки пут када Албанци изазову кризу, Србија подиже мјере приправности војске и полиције, већ да је потребно да једна јединица увијек буде спремна за повратак на Косово, зато што је такво нешто предвиђено и Резолуцијом 1244.

- Запад ће дићи галаму и дреку велику, изазваћемо међународну кризу. Па шта? И крајње је време да се деси нека криза поводом наше 20 година окупиране територије. Шешељ је додао да је Русија у више наврата гарантовала да неће оставити Србију на цедилу. (Агенције)

МЛАДЕНОВАЦ

Четири особе повријеђене су у саобраћајној несрећи која се догодила јуче у Јагњилу код Младеновца. До несреће је дошло када је путничко возило налетјело на аутобус, а том приликом су лакше повријеђене четири особе.

ЛОША ВИЈЕСТ

Србија укратко

Србин убијен у Доминиканској Републици

САНТО ДОМИНГО - Бесживотно тијело српског држављанина Марка Кахримана (40) откривено је у Доминиканској Републици. Њега је у апартману у љетовалишту Пуерто Плата, са устрелном раном на глави, пронашла собарица.

Тамошњи медији извијестили су јуче да је Кахриман ликвидиран једним хицем. За сада се нагађа шта би могао да буде мотив овог злочина.

Тај дио града познат је по крађама и борделима. Тамошња полиција сада истражује да ли је Марко убијен приликом пљачке или је ријеч о мафијашком убиству. Уколико је ријеч о криминалном сукобу, извјесно је да су се он и убица познавали. Кахриман је званично пријављен да живи у Новом Београду. Српска полиција има врло мало сазнања о њему. Бавио се, наводно, ситним разбојништвима, а хапшен је и због посједовања наркотика. (Агенције)

Одгођен почетак суђења Дулићу

БЕОГРАД - Почетак поновљеног суђења бившем министру Оливеру Дулићу, његовом замјенику Небојши Јањићу и директору "Путева Србије" Зорану Дробњаку одгођен је јуче.

За нови почетак одређен је 4. децембар у Специјалном суду у Београду, а разлог одгађања је изостанак Јањића.

Јањићева одбрана суду је прослиједила медицинску документацију према којој постоји могућност да он није процесно способан, односно да му не може бити суђено. Због тога је суд одгодио суђење и наложио да на Клиници за психијатрију буде обављено комисијско вјештачење Јањића и утврђено да ли је способан да прати ток суђења и учествује у поступку. (Агенције)

Свијет

TOP STORIES CNN

Научници Артур Ашкин из САД, Жерар Моро из Француске и Дона Стрикланд из Канаде добили су Нобелову награду за физику за унапређење ласерске физике. То је тек трећа Нобелова награда за физику која је додијељена жени, након што ју је 1903. добила Марија Кири, а потом 1963. Марија Гопоерт Мајер. Академија је навела да је Ашкин развио "оптичке пинцете" којима могу да се ухвате ситне честице попут вируса, а да се не оштете. Стрикландова и Моро помогли су у развијању кратких и интензивних ласерских импулса који имају индустријску и медицинску примјену.

Сеул

Пјонгјанг има до 60 атомских бомби

СЕУЛ - Министар Јужне Кореје за уједињење Чо Мјонг Гјон рекао је члановима парламента да Сјеверна Кореја у свом нуклеарном арсеналу има од 20 до чак 60 бомби.

Он је напоменуо да је та информација добијена од обавјештајних служби. Чоово министарство је јуче саопштило да његова изјава не значи да ће Јужна Кореја прихватити Сјеверну Кореју као нуклеарну државу. (Агенције)

Трагични биланс земљотреса и цунамија у Индонезији

Сулавези - острво мртвих

ЏАКАРТА - У снажном земљотресу и цунамију који су погодили индонежанско острво Сулавези погинуле су најмање 1.234 особе. Најновији биланс јуче је саопштио портпарол националне агенције за ублажавање катастрофа Сутопо Пурво Нугроко. Он је рекао да је 799 особа тешко повријеђено. Према његовим ријечима, у најновији биланс није ушао извјештај о страдањима из Сигија и Балароа, тако да се очекује да ће број жртава расти. Мртве сахрањују у масовне гробнице, а преживјелима стиже помоћ из свих дијелова свијета. Јуче ујутро два земљотреса на малој дубини регистрована су у близини источног индонежанског острва Сумба, али опасност од покретања цунамија није објављена.

Нови потреси забиљежени су на 1.600 километара јужно од области погођене послије снажног земљотреса и цунамија на централном острву Сулавези у петак. Амерички геолошки институт је објавио да је први земљотрес био јачине 5,9 степени, а да је други, јачине шест степени, услиједио 15 минута касније. На острву, које се налази у близини Источног Тимора, живи око 750.000 људи. (Агенције)

Ратне игре у Јужном кинеском мору

Кинески разарач отјерао брод САД

Домаћи носач ракета "Луојанг" примакао се на свега 41 метар америчком уљезу у Кинеском мору "Ју-Ес-Ес Декејтуру" и извео низ све агресивнијих маневара праћених упозорењима да странци напусте ту област

Кински разарачи веома добро опремљени

ПЕКИНГ - Кинески разарач се "агресивно приближио" броду америчке морнарице у Јужном кинеском мору, приморавши га да маневрише како се не би сударили, саопштила је Пацифичка флота САД.

Кинески војни брод се приближио броду "Ју-Ес-Ес Декејтур" "на небезбједан и непрофесионалан начин" код Гавенских гребена у Јужном кинеском мору, саопштио је портпарол америчке Пацифичке флоте Тим Горман.

Кинески разарач се примакао броду САД до раздаљине од 41 метар и извео низ све агресивнијих маневара праћених упозорењима "Ју-Ес-Ес Декејтуру" да напусти ту област - наводи се у саопштењу америчке морнарице.

Кинеско Министарство одбране саопштило је да се противи уласку америчких војних бродова у воде "око кинеских острва и гребена" и потврдило да је кинески ракетни разарач "Луојанг" одмах упућен како би идентификовао амерички војни брод и отјерао га.

Министарство спољних послова Кине саопштило је да снажно позива САД да престану са "провокативним акцијама".

ПЕКИНГ СЕ ПРОТИВИ ПРИЛАСКУ БРОДОВА САД КИНЕСКИМ ОСТРВИМА

Кина полаже право на већи дио стратешког воденог пута Јужног кинеског мора и изградила је острва на гребенима, опремивши их војним објектима, подсјећају медији.

Иначе, односи између САД и Кине погоршани су због ескалирајућег трговинског спора, а нарочито протеклих недјеља, након одлуке америчких власти да уведу економске санкције Кини због куповине руских борбених авиона и ракета земља-ваздух.

Пекинг је саопштио да САД немају права да се мијешају у војну сарадњу Кине с Русијом, а као одговор на санкције Кина је позвала на разговор америчког амбасадора и аташеа за одбрану у знак протеста, а уз то наложила је команданту своје морнарице да се врати из посјете САД. (Агенције)

Матис одустао од посјете

Амерички министар одбране Џејмс Матис изјавио је да су САД научиле како да се носе у односима са Кином и не сматра да се они погоршавају усљед низа препрека.

- Постоје тензије у тим односима, али на основу дискусија које су у Њујорку вођене прошле недјеље и других ствари које се дешавају, ми не сматрамо да се они погоршавају. Ријешићемо ово - рекао је Матис новинарима на путу за Париз. Званичници Министарства одбране САД су казали да је Матис одустао од планиране посјете Кини због растућих тензија између Пекинга и Вашингтона.

"Ју-Ес-Ес Декејтур" морао да се повуче
ФОТО: АГЕНЦИЈЕ

ПОГОРШАНИ ОДНОСИ ИЗМЕЂУ САД И КИНЕ

Вриједна пошиљка из Париза

Шпанији 7.000 предмета да ријеши злочине ЕТА

МАДРИД - Француска је предала Шпанији 7.000 предмета, укључујући оружје и документа који би могли да расвијетле више од 350 нерешених злочина које је починила баскијска сепаратистичка организација ЕТА током шест деценија оружане борбе за независност Баскије. Премијери Шпаније и Француске Педро Санчес и Едуар Филип предводили су церемонију у Мадриду поводом обиљежавања дана предаје оружја баскијских терориста.

На церемонији су били и бивши лидери Шпаније, рођаци жртава терориста и они који су преживели нападе. ЕТА је одговорна за смрт више од 800 људи, укључујући полицајце, политичаре и привредника. (Агенције)

Анкета у 25 земаља

Меркеловој повјерење, Путин испред Трампа

ВАШИНГТОН - Људи у свијету највише повјерења имају у њемачку канцеларку Ангелу Меркел, а више повјерења имају у руског предсједника Владимира Путина него у његовог америчког колегу Доналда Трампа, показују резултати анкете коју је спровео Истраживачки центар Пју, са сједиштем у Вашингтону. У истраживању је учествовало 26.112 испитаника из 25 земаља. У Меркелову вјерује 52 одсто испитаника. За 30 одсто анкетираних Путин добро дјелује што се тиче свјетских питања, а 34 одсто њих има повјерења у кинеског лидера Сија Ђинпинга. Да Трампу спроводи добру политику сматра 27 одсто анкетираних. (Агенције)

Суд у турском граду Измиру

Брату вође пуча десет и по година затвора

АНКАРА - Брат турског имама Фетулаха Гулена, Кутбетин, осуђен је у Турској на десет година и шест мјесеци затвора због наводног чланства у оружаној терористичкој групи, пренијели су турски медији. Њега је на ту затворску казну јуче осудио суд у Измиру, а како се наводи, Кутберин Гулен, који се од октобра 2016. године налази у затвору у Денизлију, није присуствовао изрицању пресуде. Његовог брата Фетулаха Гулена, који живи у егзилу у САД, сумњиче да је главни организатор неуспјелог пуча у јулу 2016. године.

Од тада, у Турској су ухапшене хиљаде људи због сумње да су повезани са његовим покретом. (Агенције)

Програму Међународне агенције за атомску енергију пријети Русија, јер су се у њеној бази података налазиле информације да је Кремљ користио радиоактивни полонијум за убиство Александра Литвињенка, казао Форд

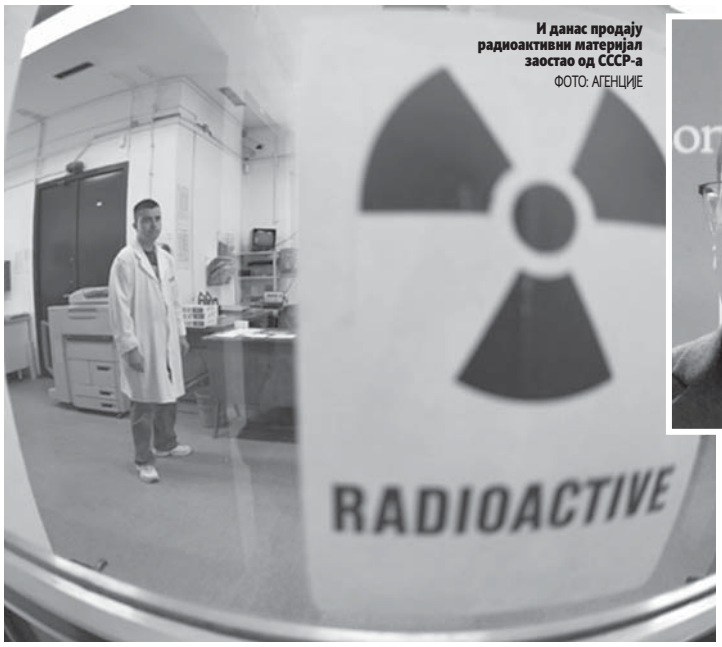

И данас продају радиоактивни материјал заостао од СССР-а
ФОТО: АГЕНЦИЈЕ

Кристофер Форд

Програм праћења илегалне трговине радиоактивним материјама доведен у питање

Цвјета црно тржиште нуклеарног материјала

МЕРИЛЕНД - Програм праћења инцидената и илегалне трговине нуклеарним материјалима Међународне агенције за атомску енергију под знаком је питања због случаја "Литвињенко".

То је изјавио помоћник државног секретара САД Кристофер Форд, који се у Стејт департменту бави питањима међународне безбједности и нешириења нуклеарног оружја, преноијеле су агенције.

Према Фордовим ријечима, програму Међународне агенције за атомску енергију пријети Русија, јер су се у њеној бази података налазиле информације да је Кремљ користио радиоактивни полонијум за тровање Александра Литвињенка 2006. године.

Он није објаснио како тачно Русија пријети том програму.

Форд је додао и да се на територији бившег СССР-а шверцују радиоактивне материје, укључујући неколико случајева у Грузији и Молдавији.

- У сваком случају било је неколико случајева са чеченским групама у Русији, када су терористи покушавали да искористе "прљаве бомбе" са радиолокационим материјалима, додуше безуспјешно. Деценије слабих мјера безбједности у Русији и другим земљама бившег СССР-а након хладног рата представљају проблем којима су програми помоћи САД једно вријеме помагали да се исправе. Ми не можемо бити сигурни колико се радиолокационих и нуклеарних материјала већ налази на црном тржишту - рекао је помоћник државног секретара на конференцији о борби против шверцовања нуклеарног материјала у Мериленду.

НЕМА ОБЈАШЊЕЊА КАКО РУСИЈА ПРИЈЕТИ ПРОГРАМУ

Британски суд је окривио бивше обавјештајце КГБ-а Андреја Лугавоја и Дмитрија Ковтуна да су 1. новембра 2006. године отровали Александра Литвињенка.

Обојица окривљених су од самог почетка говорили да немају никакве везе са убиством руског обавјештајца, а Русија са своје стране одбила је да их испоручи Великој Британији упркос захтјевима за екстрадицију које је Лондон слао Москви.

И сам отац убијеног обавјештајца Валтер Литвињенко својевремено је рекао да Русија није крива за смрт његовог сина.

Он је још 2012. године изјавио да је зажалио што је руске тајне службе једно вријеме сматрао одговорним за смрт свога сина и затражио опроштај од Русије. (Агенције)

Ликвидирани Александар Литвињенко

ЛИТВИЊЕНКО ОТРОВАН ПОЛОНИЈУМОМ

Обуставити развој нових ракета

Амерички изасланик у НАТО-у Кеј Бејли Хачинсон рекла је јуче да Русија мора да обустави развој нових ракета које би могле да носе нуклеарне бојеве главе.

- Вријеме је да Русија сједне за сто и стави тачку на кршења потписаних уговора. Уколико систем постане способан за функционисање, онда ће САД размотрити способност уклањања ракете која би могла да погоди нашу или неку од партнерских земаља у Европи - казала је Хачинсонова.

НАТО страхује да систем "9М729" крши Споразум о нуклеарним снагама средњег домета из 1987, наводи америчка агенција. Тај пакт, из времена хладног рата, забрањује читаву класу оружја, све крстареће ракете базиране на копну с дометом од 500 до 5.500 километара.

ДОБРА ВИЈЕСТ

ФРАНЦУСКА

Француска је саопштила да је замрзла средства одсјека за унутрашњу безбједност иранског Министарства обавјештајних послова, као и двојице Иранаца. У саопштењу француског МИП-а стоји да је тај потез "превентиван, циљан и сразмјеран".

Гана

Стигла прва дама САД у посјету

АКРА - Прва дама САД Меланија Трамп допутовала је јуче у Гану, гдје је отпочела своју прву самосталну међународну турнеју, што је уједно и њена прва посјета Африци.

Она се по доласку састала са првом дамом Гане Ребеком Акуфо-Адом на чају.

Према ријечима њене портпаролке, двије прве даме су током приватног сусрета у предсједничкој палати размијениле поклоне, пренијеле су агенције.

Меланија Трамп ће током своје петодневне турнеје посјетити и Малави, Кенију и Египат. Прије сусрета са првом дамом Гане Меланија је посјетила клинику за бебе како би изразила своје интересовање за друштвену бригу о дјеци и том приликом подијелила медвједиће умотане у ћебад за бебе. (Агенције)

АВГАНИСТАН

Најмање 13 људи је погинуло, а 30 рањено у самоубилачком бомбашком нападу на изборном митингу у провинцији Нангархар, на истоку Авганистана. Ово је први напад од почетка кампање за изборе за доњи дом парламента.

ЛОША ВИЈЕСТ

Литванија

Горио трајект са 335 људи

ВИЉНУС - Литвански трајект са 335 људи запалио се у Балтичком мору након експлозије у машинском одјељењу, саопштила је Литванска војска. Портпарол литванског војног ваздухопловства је изјавио да је са трајекта упућен позив у помоћ и да је ка њему одмах послат хеликоптер, а још два су била у приправности. До закључења овог броја "Гласа Српске" није било информације како је окончана драма на мору и има ли страдалих. (Агенције)

Берлин проширује визни систем

Њемачка ван ЕУ тражи квалификоване раднике

БЕРЛИН - Њемачка влада саопштила је да ће проширити систем шестомјесечних виза, омогућујући људима изван Европске уније да потраже посао у тој земљи, у тренутку када њемачке власти покушавају да се изборе с недостатком квалификоване радне снаге.

Министар унутрашњих послова Хорст Зехофер изјавио је јуче да ће визе, које су тренутно доступне факултетски образованим људима, бити проширене на људе са квалификацијама за одређене професије.

Зехофер је при томе истакао да Њемачка не жели "имиграцију у систему социјалног осигурања", тако да ће подносиоци захтјева за визу морати да докажу да могу да се сами издржавају и да говоре њемачки језик.

Министар за рад Хубертус Хајл је рекао да је влада усагласила и "прагматично" рјешење за одбачене тражиоце азила који имају посао у Њемачкој и добро су интегрисани.

Према његовим ријечима, влада жели да им додијели поуздан статус да не би "погрешне људе слала кући, а потом свим силама покушавала да запосли квалификоване раднике из трећих земаља".

С друге стране влада Велике Британије је саопштила да ће, према новим имиграционим прописима те земље након иступања из Европске уније, приоритет имати висококвалификоване придошлице, при чему грађани ЕУ неће имати никакву предност.

Премијерка Тереза Мај изјавила је да ће Британија остати отворена земља, али да ће први пут послије више деценија та земља контролисати и бирати кога жели на својој територији.

Влада је, такође, потврдила да сви грађани ЕУ који тренутно живе у Британији могу да остану у тој земљи послије "брегзита". (Агенције)

Бањалука

ВОДИЧ

Информације	1185
Хитна помоћ	124, 230-620
Ватрогасци	123
Полиција	122, 337-100
Универзитетски клинички центар РС	342-100
Поликлиника	247-333
Аутоб. станица	922-000
Жељез. станица	301-229
Аеродром Бањалука	535-210
Билетарница (центар)	315-867
Електрокрајина	258-686
Квар. на телефонима	1275
Градско гробље ЈК ад.	216-412
Метеоролошка станица	307-943
S.O.S. телефон	1264
Водовод	258-678
Галерија Академије наука и умјетности РС	333-700
ОРДИНАЦИЈЕ	
Деамедика	309-222
Болница за жене и породе "Јелена"	324 310
Стоматолошка амбуланта "Др Шипка"	253-443
ХОТЕЛИ	
"Палас"	218-723
"Фортуна"	358-640

Уклоњена кућа на планираној траси пута у Обилићеву

Нема више препрека за нову дионицу транзита

Уклањањем посљедње куће на планираној траси нове дионице источног транзита у насељу Обилићево јуче су створени услови за увођење извођача у овај пројекат.

Нова дионица биће грађена на потезу од насеља Поток до стадиона ФК Напријед, у дужини од 285 метара. Према пројекту, предвиђена је изградња и пјешачких и бициклистичких стаза на овом потезу.

Према информацијама из "Путева Републике Српске" процедура јавне набавке се приводи крају и очекује се да тај пројекат буде завршен у кратком року.

Начелник одјељења Славиша Сандић рекао је да је град испунио своје обавезе и ријешио преостале имовинско-правне односе те израдио пројектну документацију.

- Уклањањем ове куће ова траса је очишћена од објеката и може се кренути са радовима, чим извођач буде изабран и уведен на терен - рекао је Сандић.

По изградњи Зеленог моста, који би требало да буде завршен до јануара идуће године, ова дионица спајаће источни и западни транзит.

А. С.

ПАЖЊА

Насеља и улице без струје

Због радова на електромрежи од осам до 12 часова без струје ће бити дијелови улица Надежде Петровић и Сутурлија, саопштено је из "Електрокрајине".

- До прекида у испоруци електричне енергије од девет до 11 часова доћи ће у дијеловима насеља Бастаси, Балте, Мемићи, Ераци, Јаворани и Тисовац. Од девет до 13 часова без струје ће бити дијелови улица Стевана Булајића, Крфске, Бранка Радичевића, Грчке, Јована Дучића и Николе Тесле, а дио насеља Рекавице од 12 до 14 часова - наведено је у саопштењу. Из "Електрокрајине" додају да ће без струје од девет до 14 часова бити дијелови улица Ненада Костића, Ранка Шипке и Илије Гарашанина.

А. С.

МАТИЧНИ УРЕД

Рођени:

Нина Докић, кћи Драге и Данијеле; Лана Маглов, кћи Далибора и Ружице; Матија Ђурђевић, син Слободана и Романе; Сара Тривић, кћи Милоша и Сандре; Андреј Кузмановић, син Синише и Сузане; Сара Тодоровић, кћи Дејана и Станиславе; Марија Џаја, кћи Гојка и Јованке; Никола Жугић, син Игора и Маје; Уна Брљак, кћи Зорана и Драгане; Софија Нарић, кћи Драгана и Дајане; Михаела Крејић, кћи Рајка и Вивијане; Дуња Савичић, кћи Данијела и Владане.

Гријна сезона требало да почне 15. октобра
ФОТО: ГЛАС СРПСКЕ

"Еко-топлане" раније почеле гријну сезону

Топли радијатори обрадовали грађане

Одлучено је да гријна сезона почне нешто раније иако на подручју Бањалуке од 1. октобра објективно није измјерена два дана узастопно температура ваздуха испод 12 степени, саопштили из "Еко-топлана"

ПИШЕ: БРАНКИЦА СМИЉАНИЋ
brankicas@glassrpske.com

Топли радијатори обрадовали су јуче бројне грађане јер је предузеће "Еко-топлане" почело да загријава стамбене и пословне јединице које су на систему даљинског гријања.

Из овог предузећа су јуче саопштили да поједини дијелови града још немају гријања због мањих проблема на дистрибутивној мрежи који су се појавили након пуњења система. Истакли су да су техничке екипе на терену и раде на оспособљавању мреже, саопштено је из овог предузећа.

- Одлучено је да гријна сезона почне нешто раније иако на подручју Бањалуке од 1. октобра објективно није измјерена два дана узастопно температура ваздуха испод 12 степени. Субјективни осјећај хладноће у стамбеним јединицама је такав да је грађанима потребно додатно загријавање - саопштили су из "Еко-топлана".

Из овог предузећа подсјећају своје кориснике да су ове године, осим послова који обухватају редован ремонт производних постројења на биомасу - новог објекта "Еко-топлана", погона на Старчевици и Кочићевом вијенцу, као и котлова на мазут, санирали дистрибутивну мрежу, као и модернизовали систем управљања.

Ова постројења ће, како су навели, већ почетком сезоне бити пуштена у рад, како би сви радни параметри били потврђени и усклађени на правилан начин, што је дефинисано и уговором о стратешком партнерству.

- Прије почетка гријне сезоне санирана је и главна вреловодна пумпна станица. Омогућено је потпуно одвајање сваког магистралног вреловода од система на безбједан начин, како би било омогућено правовремено откривање и отклањање кварова на дистрибутивној мрежи. Све ово се ради како би грађани имали оптималну температуру у својим стамбеним јединицама. Ово није ни лак ни једноставан посао и требаће времена да дистрибутивна мрежа буде доведена у такво стање, али "Еко-топлане" континуирано раде, стално су у контакту са корисницима и на терену - истакли су из овог предузећа.

Бесплатна инфо-линија

Из "Еко-топлана" подсјећају кориснике на бесплатну инфо-линију 080050212 посредством које могу да поставе питања и пријаве проблеме које имају у вези са гријањем.

- Линија је активна за кориснике сваким радним даном од 7.30 до 15.30 часова. Осим тога, могу посјетити Кориснички центар на Булевару војводе Живојина Мишића 32 - саопштили су из "Еко-топлана".

ОБЕЗБИЈЕЂЕНО 75 ОДСТО ЕНЕРГЕНТА

За комплетну гријну сезону до сада су обезбиједили више од 75 одсто потребног енергента, и то на домаћем тржишту.

- Предвиђеним планом набавке, а у складу са временским приликама и динамиком рада предузећа "Шуме Републике Српске" очекујемо да ће до краја године бити обезбијеђен дрвни сортимент за комплетну гријну сезону 2018/2019. Дрвни сортимент се набавља по транспарентној цијени, авансним плаћањем - навели су из "Еко-топлана".

Из овог предузећа позивају кориснике који нису измирили дуговања да то учине у што краћем року.

Култура

Народна библиотека "Владимир Гаћиновић"

Књижевно вече Благоја Баковића у Билећи

БИЛЕЋА - У организацији Народне библиотеке "Владимир Гаћиновић" у Билећи, у Дому културе "Јевто Дедијер" одржано је књижевно вече Благоја Баковића.

Готово два сата љубитељи поезије уживали су слушајући одабране стихове овог истакнутог српског поете, који је до сада објавио око педесет књига за одрасле и дјецу, за шта је добио бројна признања и награде код нас и у свијету. Пјесме Благоја Баковића преведене су на 28 језика. Заступљен је у више од 50 антологија наше поезије на српском и страним језицима. Осим поезије, пише и есејистику. Његова дјела уврштена су у лектиру и читанке.

Р. Ми.

Књига по нашем избору

Алан Мур

Неонимикон

Џејмс Старлинг

Рат бескраја

Народно позориште у Београду

Премијерно одиграна представа "Балкански шпијун"

БЕОГРАД - Представа "Балкански шпијун" настала по тексту Душана Ковачевића, у режији Тање Мандић-Ригонат, премијерно је изведена на сцени "Раша Плаовић" Народног позоришта у Београду. У главној улози наступио је Љубомир Бандовић.

Препознатљиви оквир параноје поштеног човјека са маргине друштва који је безусловно одан систему, по којем је истоимени филм остао упамћен од средине осамдесетих година прошлог вијека, Тања Мандић-Ригонат задржала је у својој представи. Интервенције на сценарију и његово прилагођавање савременом добу довеле су пред публику главног јунака комада Илију Чворовића који је нешто више од три деценије од настанка филма и даље у страху од великог, другачијег, прорачунатог и насилног свијета.

У осталим улогама наступили су: Нела Михаиловић, Душанка Стојановић-Глид, Катарина Марковић, Милутин Милошевић и Вања Милачић. (Танјуг)

Отворена изложба "Могућа реалност" Вукице Вукас у Музеју Козаре

Фотографије између реалног и имагинарног

ПРИЈЕДОР - У Музеју Козаре отворена је изложба фотографија под називом "Могућа реалност" аутора академског фотографа из Београда Вукице Вукас.

Директор Музеја Козаре Зоран Радоњић је отварајући изложбу истакао да је свака изложена фотографија засебна и прича, али и сва прича у цјелини, као концепт који нас тјера на размишљање.

- Краће речено изложба је о томе шта је то у ствари реалност и колико су танке границе између стварности и фикције, између реалног и имагинарног - рекао је Радоњић.

Вукица Вукас, аутор изложбе, задовољна је због могућности да излаже у Приједору и очекује да се њене фотографије и допадну приједорској публици.

- То је искључиво режирана фотографија и као таква она се дотиче стварности. Она је у ствари поигравање са субјективном и објективном реалношћу коју представљамо кроз неки животни амбијент - рекла је Вукасова.

Радоњић је подсјетио је да ово посљедња самостална изложба која је у овом музеју постављена на основу прошлогодишњег конкурса.

ПОИГРАВАЊЕ СА СУБЈЕКТИВНОМ И ОБЈЕКТИВНОМ РЕАЛНОШЋУ КРОЗ ОБЈЕКТИВ

- У току је конкурс за наредну годину. И сви још могу да се пријаве. Конкурс је отворен до половине октобра, а услови су идентични оним прошлогодишњим. Дакле, аутори осим радне биографије и одређеног броја фотографија својих радова треба да доставе и концепт изложбе - казао је Радоњић.

Изложба фотографија "Могућа реалност", шеста самостална изложба Вукице Вукас, биће отворена до 27. октобра.

С. Та.

Александра Митрић-Штифанић

РЕАЛИЗАЦИЈА НОВОГ ФИЛМСКОГ И ЕДУКАТИВНОГ ПРОЈЕКТА

"Повратак филма" у пет општина Српске

Акценат је стављен на општине у источном дијелу Републике Српске, у којима је културни живот становништва, посебно дјеце и младих, у незавидној ситуацији, рекла Александра Митрић-Штифанић

ПРИРЕДИЛА: МИЛАНКА МИТРИЋ
milankam@glassrpske.com

ИСТОЧНО САРАЈЕВО - Филмски пројекат "Повратак филма", који је организован у сарадњи са филмском школом Међународног филм фестивала "Први кадар" из Источног Сарајева биће одржан у неколико општина у Републици Српској.

Овај пројекат, назван филмским караваном, биће реализован у Братунцу, Сребреници, Шековићима, Власеници и Осмацима.

Када је ријеч о самој реализацији координатор пројекта Александра Митрић-Штифанић објаснила је да је главни циљ пројекта подизање културног живота на виши ниво.

- Акценат је стављен на општине у источном дијелу Републике Српске, у којима је културни живот становништва, посебно дјеце и младих, у незавидној ситуацији - рекла је Митрић-Штифанић.

Филмски караван обухватиће документарне, кратке игране и анимиране филмове, те различита предавања, која за циљ имају едукацију из области филмске умјетности.

Публика ће у овим општинама имати прилику да у оквиру приказивања филмова из поменутих категорија домаће и стране продукције присуствује и различитим пратећим програмима. Предвиђена су предавања, тематски разговори о филмској умјетности и документарном филму, али и филмске радионице анимираног филма.

- Истражујући културни живот младих у источном дијелу Српске, сматрамо да је неопходно да се манифестације културе усмјере, прије свега, на општине у којима је биоскопски живот у изумирању или га уопште нема. Филмски караван ће културним и социолошким дјеловањем утицати на свијест грађана и других важних институција које могу да помогну у остварењу мисије децентрализације културе - казала је Митрић-Штифанић.

Према њеним ријечима, Филмски караван "Повратак филма" представља један заиста јединствен филмски пројекат. Едукација младе публике, у добу када модерна технологија пружа једноставан начин за остваривање тог циља, довела би до остваривања крајње намјере - реализације културе у покрету, односно децентрализоване културе.

ПРОЈЕКАТ СЕ РЕАЛИЗУЈЕ У БРАТУНЦУ, СРЕБРЕНИЦИ, ШЕКОВИЋИМА, ВЛАСЕНИЦИ И ОСМАЦИМА

Филмски караван почеће у Братунцу 29. октобра, пројекцијама документарних, кратких игранних и анимираних филмова. Истог дана биће одржано предавање професора Драгана Елчића, те радионица анимираног филма. Након Братунца пројекат би требало да настави своје путовање до других општина Републике Српске.

"Први кадар"

Недавно је потписан и меморандум о сарадњи Источног Новог Сарајева, Зворника и Удружења продукција "Први кадар", којим је предвиђено да дио Међународног филмског фестивала "Први кадар" буде одржан у Зворнику.

- "Први кадар" пружа прилику свим генерацијама гледалаца да виде најзначајнија филмска остварења из цијелог свијета, што представља празник за филмску умјетност. И ове године се на фестивалу очекује присуство значајних филмских аутора из БиХ, региона и цијелог свијета - рекла је Митрић-Штифанић.

Мозаик

Гласова КУХИЊА

Таљателе са лососом и брокулом

400 г замрзнутог лососа
300 г таљателе
главица црног лука
5-6 ченова бијелог лука
струк празилука
150-200 г брокула
1/2 литра неутралне павлаке
1 дл бијелог вина
со, бибер
неколико листова свјежег босиљка
свјежи першун

На маслиновом уљу, на тихој ватри, пропржити мању главицу црног лука и додати залеђени лосос исјецкан на мање коцке, бијели лук, празилук и брокулу.
Додати мало бијелог вина па поклопити пар минута. Мијешати што мање, да се лосос не распадне, него да остану коцкице. Кад испаре вино и вода, додати неутралну павлаку и претходно скувану пасту, суве зачине (со и бибер), па насјецкати свјежег босиљка. Кад буде готово, пребацити у здјелу за послуживање, те насјецкати свјежег першуна и залити маслиновим уљем.

ЦИЈЕНА РУЧКА
10 КМ

Пошаљи рецепт recept@glassrpske.com

Хороскоп

Ован (21.3 - 20.4)
Смишљате нови изговор за нека неиспуњена обећања, али партнер има јасне захтјеве и неће дозволити да га помјерате у други план. Пословни стил који заговарате позитивно утиче на вашу популарност у друштву сарадника. Потребно је да се изјасните о заједничким циљевима.

Бик (21.4 - 20.5)
Између вас и вољене особе неке ствари остају недоречене, размислите да ли постоји оправдан разлог за прећуткивање важних "детаља".
Неко не разуми у потпуности ваше идеје и то се одражава на завршни ниво или на резултате пословне сарадње.

Близанци (21.5 - 20.6)
Понашате се превише избирљиво или захтјевно пред блиском особом, па на крају не добијате колико заслужујете.
Неспоразуми који вас прате у друштву сарадника углавном се своде на процјену пословних приоритета.

Рак (21.6 - 20.7)
Радују вас нови догађаји и нечија намјера да вам угоди. Партнер умије да вам пренесе добро расположење и инспирацију. Имате позитиван утицај на околину, идеја коју пропагирате потврђује вашу професионалну свијест о заједничким интересима.

Лав (21.7 - 21.8)
Обратите пажњу на особу која вас посматра заљубљеним погледом и са топлим осмијехом на уснама. Сачувајте праве вриједности. Налазите се у креативној фази и имате довољно енергије. Заједнички успјех представља најбољи вид рекламе у разним пословним сусретима.

Дјевица (22.8 - 22.9)
Партнер живи у увјерењу да се боље од вас разуми у низ различитих области, што вас додатно иритира. Реагујете преосјетљиво. Направили сте погрешну пословно-финансијску процјену. Добро размислите на који начин треба да сачувате своје пословне интересе.

Вага (23.9 - 22.10)
Важно је да се придржавате договора у односу са вољеном особом, како бисте осјетили пажњу и прихваћеност.
Ослоните се на свој инстинкт, немојте дозволити да неко смишљено умањује ваше заслуге. Пажљивије бирајте сараднике од повјерења и угледа.

Шкорпија (23.10 - 22.11)
Прати вас романтично расположење, а нечије ријечи или поглед у вама подстичу лавину позитивне енергије.
Понекад је лако остварити пословне циљеве, потребно је да се затекнете на правом мјесту и да повучете ефикасан потез.

Стријелац (23.11 - 20.12)
Ваше ријечи не звуче довољно искрено пред вољеном особом. Претјерујете са новим изливом емоција или у свом театралном понашању.
Умјесто да другима великодушно нудите своју помоћ, обратите пажњу на своје проблеме и затражите нечију подршку.

Јарац (21.12 - 19.1)
Рецепт за добро расположење произлази из емотивног зближавања. Испуните партнерова очекивања.
Понекад све изгледа релативно. Ослоните се на нечији савјет и заједничку процјену пословних могућности.

Водолија (20.1 - 18.2)
Прије него што прихватите нечију "емотивну игру", важно је да се претходно добро упознате са основним правилима понашања.
Важно је да своје пословне обавезе завршите у задатом року, нема разлога да смишљате нове изговоре као оправдање.

Рибе (19.2 - 20.3)
Будите довољно искрени у друштву особе која добро познаје ваше "слабости". Нема потребе да бирате погрешну улогу. Избјегавајте ситуације које представљају потенцијалну опасност. Затражите нечији стручан савјет или подршку.

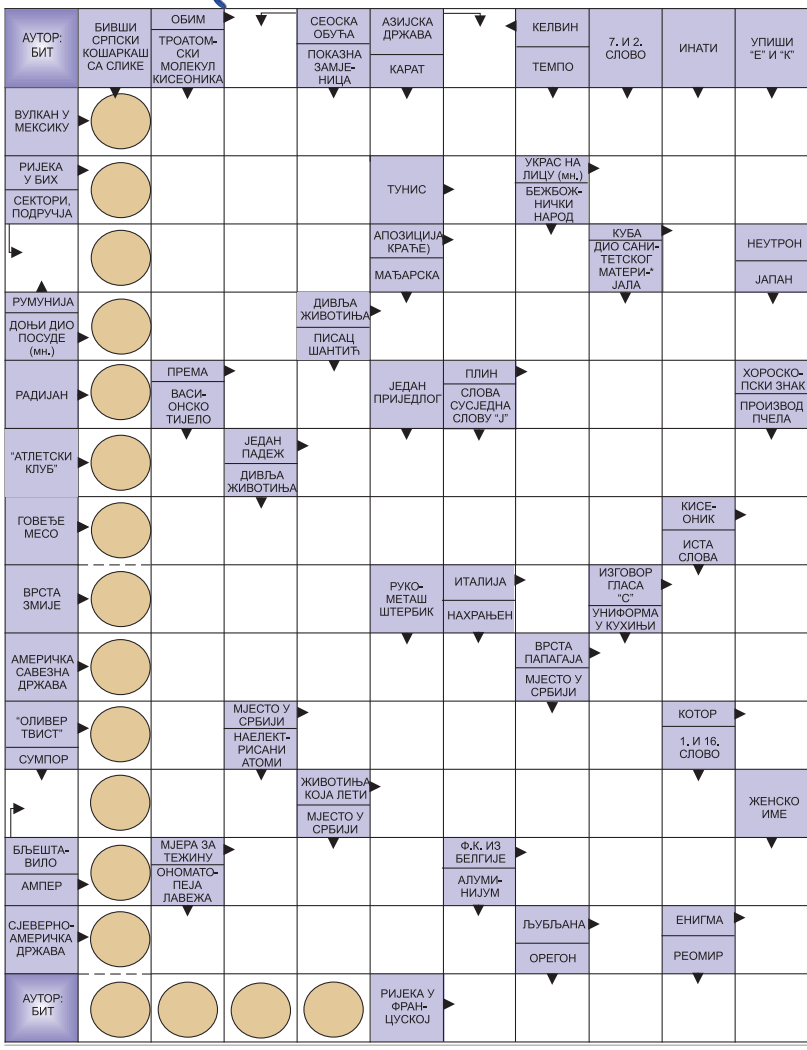

Судоку

У празна поља распоредите бројеве од 1 до 9 али тако да у сваком реду и колони буду различити бројеви, а исто тако и унутар сваког квадрата 3x3

Тежина: лако

						6	7	
		7			6			
	6				2	4		5
			6		7		4	
	3			4			9	
	1		5		9			
4		6	8				5	
			3			2		
	8	3						

Рјешење

7	6	1	4	9	2	3	8	5
4	8	2	5	6	3	7	1	9
9	5	3	1	7	8	2	6	4
3	2	6	9	8	7	1	4	5
5	1	4	2	3	6	8	9	7
2	9	7	8	1	4	5	3	6
1	4	8	7	5	9	6	2	3
6	3	5	3	4	1	9	7	8
8	7	9	6	2	5	4	1	3

РЈЕШЕЊЕ: О, К, ПОПОКАТЕПЕТЛ, РЗАВ, Т, БРКОВИ, РЕОНИ, АЛ, К, Н, Н, ДНА, МРАВОЈЕД, Р, КА, ГАС, РАК, АК, ЛОКАТИВ, НО, ГОВЕЂИНА, О, СМУК, И, ЕС, ТЕКСАС, КЕА, ОТ, АПРИЛЕ, К, СЛАЈ, ПТИЦА, А, ОКА, ГЕНТ, КАНАДА, Љ, Е, ОВИТ, ЛОАРА.

РЕПЕРТОАР

БАЊАЛУКА

БИОСКОПИ

BLACKKLANSMAN
Улоге: Џон Давид Вашингтон, Адам Драјвер, Лора Херијер
Жанр: биографски, комедија, крими
Термин: 21

СТОПАЛИЋИ 3Д
(синхронизовано)
Жанр: анимирана авантура
Термини: 16.30, 18.30, суботом и недјељом у 12, 14

УБИТИ ПО ВИЂЕЊУ
Улоге: Игор Петренко, Алексеј Вертков
Жанр: акција
Термини: 17, 21.15

ЗЛОГОЊЕ

Улоге: Михајло Милавић, Силма Махмути, Јелена Ђокић
Жанр: авантура, фантазија
Термини: 17.30, 19.15, суботом и недјељом у 14.15

ЏОНИ ИНГЛИШ 3: ПОНОВО У АКЦИЈИ
Улоге: Роуан Аткинсон, Олга Куриленко, Бен Милер
Жанр: комедија
Термини: 16.15, 18.15, 20.15, 22.15, суботом и недјељом у 13

ЗАСТАНКА ЗА ВОЈНИКЕ
Улоге: Небојша Глоговац, Љубомир Бандовић, Марко Васиљевић, Ненад Окановић, Радош Бајић, Марко Гверо, Наташа Нинковић
Жанр: ратна драма
Термин: 19

СЛАТКА МАЛА ТАЈНА

Улоге: Блејк Лајвли, Линда Карделини, Ана Кендрик
Жанр: мистерија, трилер
Термини: 20, 22.15

ПРЕДАТОР: ЕВОЛУЦИЈА
Улоге: Бојд Холбрук, Ивон Страховски, Оливија Мун
Жанр: акција, СФ
Термини: 19.45, 22

ТАЈНИ ЖИВОТ МАЧАКА 3Д
(синхронизовано)
Жанр: анимирана авантура
Термини: 16, 18, суботом и недјељом у 11.45

ЧАСНА
Улоге: Таиса Фармига, Бони Аронс, Демијан Бичир
Жанр: хорор
Термини: 20.30, 22.30

ТОМ И БОБ: МИСИЈА СПАСАВАЊА СВИЈЕТА
(синхронизовано)
Жанр: анимирана авантура
Термин: суботом и недјељом у 11.30

РИНГЕ РИНГЕ РАЈА (синхронизовано)
Жанр: анимирана авантура
Термин: суботом и недјељом у 15

МЕГ: ПРЕДАТОР ИЗ ДУБИНА
Улоге: Руби Роуз, Џејсон Стејтам, Рејн Вилсон
Жанр: акција, хорор, научна фантастика
Термин: суботом и недјељом у 13.45

ШПИЈУН КОЈИ МЕ ЈЕ НАПУЦАО

Улоге: Мила Кунис, Сем Хјугман, Кејт Мекинон
Жанр: акција, хорор, научна фантастика
Термин: 17.30

БИЈЕЛИ ОЧЊАК (синхронизовано)
Жанр: анимирани
Термини: суботом и недјељом у 13.15

ХОТЕЛ ТРАНСИЛВАНИЈА 3 3Д
(синхронизовано)
Жанр: анимирани, авантура
Термин: суботом и недјељом у 12.15

МУЗЕЈ РЕПУБЛИКЕ СРПСКЕ

Изложба "Стари занати" аутора Владимира Ђукановића
Стална поставка "Од праисторије до савременог доба"
Изложба "Гљиве" - изложена 52 експоната гљива
Изложба "Откључај свијет илузије и науке"

БИЈЕЉИНА

МУЗЕЈ СЕМБЕРИЈЕ

Сталне поставке:
Етнолошка изложба
Историјска изложба
Археолошка изложба

ПРИЈЕДОР

БИОСКОП "КОЗАРА"

ЗЛОГОЊЕ
Улоге: Михајло Милавић, Силма Махмути, Јелена Ђокић
Жанр: авантура, фантазија
Термин: 19

ЗАСТАНКА ЗА ВОЈНИКЕ
Улоге: Небојша Глоговац, Љубомир Бандовић, Марко Васиљевић, Ненад Окановић, Радош Бајић, Марко Гверо, Наташа Нинковић
Жанр: ратна драма
Термин: 21

ТРЕБИЊЕ

КУЛТУРНИ ЦЕНТАР ТРЕБИЊЕ

Прва самостална изложба радова Марка Бурлице

Вицеви дана

Једу Мујо и Фата шкампе, Фата се испрска по хаљини и каже:
- Јууу, изгледам к'о свиња!
Мујо је погледа и каже:
- А још си се и исфлекала!

Такмиче се Црногорци у скоковима са стијене у Морачу. Први скочи "ласту", други "бомбу"... Скочи и трећи и изађе из воде сав изгребан.
- На шта се то, јадо, тако нагрди?
- На школке, богуми!
- Откуд школке у Морачу?
- Од Бе-Ем-Веа, мерцедеса, опела...

Временска прогноза

Бањалука

Макс.	10 °C
Мин.	5 °C

Сунчано и топло уз умјерену облачност

Ујутро прохладно са мало облака. Током дана и поподне претежно сунчано и топлије уз малу или умјерену облачност. Вјетар слаб сјеверних смјерова. Минимална температура ваздуха од 2 до 7, а највиша дневна од 16 до 22 степена.

Облачно и умјерено топло

У Србији у сриједу јутро облачно и умјерено топло. Дуваће слаб до умјерен западни и сјеверозападни вјетар. Минимална температура од 5 до 12, а максимална дневна од 17 до 21 степен.

Београд

Макс.	20 °C
Мин.	8 °C

ПРОГНОЗА ЗА СЉЕДЕЋИХ ПЕТ ДАНА

ALADIN.INFO

Четвртак	Петак	Субота	Недјеља	Понедјељак
19° / 3°	19° / 5°	24° / 7°	23° / 5°	21° / 7°
Сунчано	Сунчано	Пљускови	Пљускови	Слаба киша

Трач

Јелена Карлеуша се враћа на "Пинк"

Јелена Карлеуша ће послије пет година поново гостовати у емисији на "Пинк" телевизији јер је, наводно, поп дива изгладила односе са челницима телевизије, са којима је договорила учешће у најгледанијим емисијама.
- Јелена и Жељко Митровић су провели два сата у разговору. Она му је рекла све што је имала, док је он њој изнео разлоге због којих је одлучио да је скине с програма. Обоје су свесни да требају једно другом, Јелена је шоумен и утиче на гледаност, док је за њену каријеру јако важно да се појављује на најгледанијој телевизији на овим просторима. Пружили су руку помирења једно другом и договорили даљу сарадњу, па ће се тако она појављивати у најгледанијим емисијама на "Пинку" - рекао је неименовани извор. Проблем између Карлеуше и "Пинка" настао је након њене изјаве да челници те телевизије третирају своје пјеваче као стоку.

ОКРУЖНИ ПРИВРЕДНИ СУД У БАЊАЛУЦИ
Број: 57 0 Малс 125526 18 Ком
Дана: 13.7.2018. године

Окружни привредни суд у Бањалуци, судија Јелена Божић, у правној ствари тужиоца "Телеком Српске" АД Бањалука, улица Вука Караџића број 6, против туженог Кљајић Миле, с.п. СТР "Ламела" Бањалука, улица Вождовачка број 20, ради дуга, вриједност спора 870,15 КМ, на основу члана 348. став 3. Закона о парничном поступку ("Сл. гласник РС" бр. 58/03, 85/03, 74/05, 63/07 и 49/09, у даљем тексту: ЗПП), будући да се тужени не налази на адреси сједишта из регистра, објављује сљедећи:

О Г Л А С

Дана, 13.3.2018. године, тужилац је поднио тужбу против туженог, ради дуга у износу од 870,15 КМ.

Тужилац је предложио да суд, након спроведеног поступка донесе пресуду:

"Обавезује се тужени Кљајић Миле, с.п. СТР "Ламела" Бањалука, да тужитељу "Телеком Српске" АД Бањалука, на име главног дуга исплати износ од 870,15 КМ, са законском затезном каматом почев од дана доспјелости сваког рачуна појединачно па до исплате, те да тужитељу надокнади трошкове парничног поступка колико буду износили до окончања парничног поступка, све у року од 15 дана, под пријетњом извршења."

Обавјештава се тужени да се достава писмена сматра обављеном протеком рока од 15 дана, од дана објављивања овог писмена у дневним новинама РС, и на огласној табли суда, те се исти обавјештава да прилоге достављене уз тужбу може подићи у згради суда.

Обавјештава се тужени да на основу чл. 70 став 1. ЗПП-а РС тужени је дужан најкасније у року од 15 дана доставити суду писмени одговор на тужбу.

Одговор на тужбу мора бити разумљив и садржавати: ознаку суда, име и презиме, односно назив правне особе, пребивалиште или боравиште, односно сједиште странака, њихових законских заступника и пуномоћника, ако их имају, предмет спора, садржај изјаве и потпис подносиоца (чл. 334 ЗПП-а РС).
У одговору на тужбу, тужени ће истаћи могуће процесне приговоре и изјаснити се да ли признаје или оспорава постављени тужбени захтјев. (чл. 71. став 1. ЗПП-а РС).

Ако тужени оспорава тужбени захтјев, одговор на тужбу мора садржати и разлоге из којих се тужбени захтјев оспорава, чињенице на којима тужени заснива своје наводе, докaзе којима се утврђују те чињенице, те правни основ за наводе туженог. (чл. 71. став 2. ЗПП-а РС).

Тужени може у одговору на тужбу, а најкасније на припремном рочишту поднијети противтужбу (чл. 74. став 1. ЗПП-а РС).

Кад тужени, коме је уредно достављена тужба у којој је тужилац предложио доношење пресуде због пропуштања, не достави писмени одговор на тужбу у законском року, суд ће донијети пресуду којом се усваја тужбени захтјев (пресуда због пропуштања), осим ако је тужбени захтјев очигледно неоснован. (чл. 182. став 1. ЗПП-а РС).

Одговор на тужбу са прилозима се предаје суду у довољном броју примјерака за суд и противну странку, позивом на број предмета.

Судија
Јелена Божић

БОСНА И ХЕРЦЕГОВИНА
РЕПУБЛИКА СРПСКА
ОСНОВНИ СУД У МОДРИЧИ
Број: 86 0 Мал 048073 18 Ком
Модрича, 28.9.2018. године

Основни суд у Модричи, судија Халиловић Зина, у правној ствари тужитеља Mtel а.д. Бањалука, Извршна јединица Добој из Добоја, против туженог Мишић Мирка из Врањака, Бријестово 124, општина Модрича, ради дуга, в.п.с. 736,53 КМ, горе означеног дана

ОБЈАВЉУЈЕ
- доставу тужбе на одговор -

Тужитељ је дана, 5.6.2018. године, код овога суда поднио тужбу против туженог ради дуга. У тужби се наводи да су тужитељ и тужени заснували претплатнички однос о коришћењу услуга GSM MS1 мреже. За коришћење услуга GSM MS1 мреже и презуетих уговорених обавеза за број телефона 38765289676, тужени је направио дуг у износу од 736,53 КМ. Како тужени није измирио доспјели дуг по наведеним рачунима, то тужилац предлаже да суд донесе пресуду којом се обавезује тужени да тужиоцу исплати дуг у износу од 736,53 КМ са законском затезном каматом и то: на износ од 23,40 КМ почев од 20.7.2017. године као дана доспјелости па до исплате, на износ од 30,91 КМ почев од 20.8.2017. године као дана доспјелости па до исплате, на износ од 30,91 КМ почев од 20.9.2017. године као дана доспјелости па до исплате, на износ од 30,91 КМ почев од 20.10.2017. године као дана доспјелости па до исплате, на износ од 30,91 КМ почев од 20.11.2017. године као дана доспјелости па до исплате, на износ од 30,91 КМ почев од 20.12.2017. године као дана доспјелости па до исплате, на износ од 30,91 КМ почев од 20.1.2018. године као дана доспјелости па до исплате, на износ од 400,00 КМ почев од 24.1.2018. године као дана доспјелости па до исплате и на износ од 127,67 КМ почев од 12.3.2018. године као дана доспјелости па до исплате, те да му надокнади трошкове поступка, све у року од 30 дана, под пријетњом извршења, на рачун број 562-099-00001685-95 код НЛБ Банке. Тужилац предлаже да суд, уколико тужени не достави одговор на тужбу, донесе пресуду због пропуштања у складу са одредбом чл. 182. Закона о парничном поступку.
Овим путем се туженом Мишић Мирку доставља тужба на одговор, па је тужени дужан да у складу са одредбама чл. 70. и 71. Закона о парничном поступку најкасније у року од 30 дана од дана пријема достави суду писмени одговор на тужбу, у противном суд ће донијети пресуду којом се усваја тужбени захтјев (Пресуда због пропуштања) у складу са одредбама чл. 182. ЗПП-а. Писмени одговор на тужбу тужени је дужан доставити у наведеном року, који мора бити разумљив и мора садржавати све оно што је потребно да би се по њему могло поступити, посебно у истом треба навести: ознаку суда и број предмета: име и презиме, пребивалиште или боравиште странака и њихових пуномоћника те предмет спора; процесне приговоре које не могу истицати након достављања одговора на тужбу (нпр. приговор мјесне ненадлежности чл. 19. ст. 1. ЗПП РС); децидно се изјаснити да ли признају или оспорава тужбени захтјев; уколико оспорава тужбени захтјев дужан је у одговору на тужбу тачно навести разлоге због којих оспорава тужбени захтјев, чињенице на којима заснива своје наводе и доставити доказе којима се утврђују чињенице (чл. 71. ЗПП РС); уз исправе састављене на страном језику дужни сте доставити овјерен превод (чл. 134. ст. 2. ЗПП РС); уколико предлажете спровођење доказа саслушањем свједока дужни сте за сваког свједока навести тачно име, презиме, име једног родитеља, адресу становања, на које околности предлажете да се свједок саслуша (чл. 137. ст. 3. ЗПП РС); писмени одговор мора се лично потписати (чл. 334. ст. 2. ЗПП РС).

Судија:
Халиловић Зина

НАПОМЕНА: Обавјештава се тужени Мишић Мирко да се достава тужбе сматра достављеном протеком рока од 15 дана од дана објављивања овог огласа (чл. 348. ЗПП-а).

БОСНА И ХЕРЦЕГОВИНА
РЕПУБЛИКА СРПСКА
ОСНОВНИ СУД У МОДРИЧИ
Број: 86 0 Мал 045438 17 Ком
Модрича, 29.8.2018. године

Основни суд у Модричи. судија Зорица Столић, поступајући у правној ствари тужиоца Mtel а.д. Бањалука, ИЈ Добој – ул. Кнеза Лазара бр.4 Добој против туженог Алексић Далибор из Модриче, ул. Берлинска 52. ради наплате дуга в.сп. 1.080.74 КМ, дана 29.8.2018. године. на основу одредбе члана 348. Закона о парничном поступку, објављује сљедећи:

О Г Л А С

Туженом Алексић Далибор из Модриче, ул. Берлинска 52, доставља се тужба на одговор запримљена код овог суда дана, 1.8.2017. године, са тужбеним захтјевом који гласи: "Обавезују се тужени да тужиоцу исплати дуг у износу 1.080,74 КМ са законском затезном каматом и то:
на износ од 232.07 почев од 20.10.2016. године као дана доспјелости па до исплате,
на износ од 186.02 почев од 20.11.2016. године као дана доспјелости па до исплате.
на износ од 33.93 почев од 20.12.2017. године као дана доспјелости па до исплате,
на износ од 33.93 почев од 20.1.2017. године као дана доспјелости па до исплате,
на износ од 33.93 почев од 20.2.2017. године као дана доспјелости па до исплате,
на износ од 33.93 почев од 20.3.2017. године као дана доспјелости па до исплате,
на износ од 33.93 почев од 20.4.2017. године као дана доспјелости па до исплате,
на износ од 493.00 почев од 21.4.2017. године као дана доспјелости па до исплате, те је дужан да тужиоцу плати износ главног дуга и трошкове парничног поступка у висини судске таксе на тужбу и пресуду, све у року од 30 дана под пријетњом принудног извршења.
Обавјештава се тужени да се достава писмена сматра обављеном протеком рока од 15 дана, од дана објављивања овог писмена у дневним новинама РС и на огласној табли суда, те се исти обавјештава да прилоге достављене уз тужбу може подићи у згради суда.
Обавјештава се тужени да на основу члана 70. став 1. Закона о парничном поступку РС тужени је дужан најкасније у року од 30 дана доставити суду писмени одговор на тужбу.
Одговор на тужбу мора бити разумљив и садржавати: ознаку суда, име и презиме, односно назив правне особе, пребивалиште или боравиште, односно сједиште странака, њихових законских заступника и пуномоћника, ако их имају, предмет спора, садржај изјаве и потпис подносиоца (члан 344. Закона о парничном поступку РС).
У одговору на тужбу, тужени ће истаћи могуће процесне приговоре и изјаснити се да ли признаје или оспорава постављени тужбени захтјев (члан 71. став 1. Закона о парничном поступку РС).
Ако тужени оспорава тужбени захтјев, одговор на тужбу мора садржавати разлоге из којих се тужбени захтјев оспорава, чињенице на којима тужени заснива своје наводе, докaзе којима се утврђују те чињенице (члан 71. став 2. Закона о парничном поступку РС).
Одговор на тужбу са прилозима се предаје суду у довољном броју примјерака за суд и противну странку, позивом на број предмета.

Судија
Зорица Столић

БОСНА И ХЕРЦЕГОВИНА
РЕПУБЛИКА СРПСКА
ОСНОВНИ СУД У МОДРИЧИ
Број: 86 0 Мал 047358 18 Ком
Модрича, 27.9.2018. године

Основни суд Модрича судија Милка Савић у правној ствари тужитеља "Партнер Микрокредитна фондација" Тузла, ул. 15. маја бб, против туженог Микеревић Емил из Шамца, ул. Цара Душана бр. 48, ради дуга в. сп. 1.509,73 КМ, на основу члана 348. став 3. Закона о парничном поступку ("Сл. гласник РС", бр. 58/03, 85/03, 74/05 и 63/07, у даљем тексту: ЗПП), из разлога што се тужени не налази на адреси из тужбе, објављује сљедећи:

ОГЛАС
О ДОСТАВЉАЊУ ТУЖБЕ НА ОДГОВОР

Дана, 13.3.2018. године, тужитељ је поднио тужбу против туженог, ради наплате дуга, в. сп. 1.509,73 КМ.
У тужби су навели да је тужитељ туженом на основу уговора о кредиту број: BADBSC-200251-01 од 13.11.2008. године, у сврху услуге, занатске услуге, исплатио кредит у износу од 2.000,00 КМ, са обавезом отплате даваоцу кредита у 24 мјесечних рата. Као средство обезбјеђења уредног испуњења уговорених обавеза коришћена је мјеница серијски број АВ 150203 XZ. Мјеницу је потписао тужени. Поред мјенице потписао је и мјеничну изјаву од 12.11.2008. године, те на тај начин овластио тужиоца да те документе искористи ради принудне наплате остатка дуга у случају непоштовања уговора о кредиту.
Тужени је дио обавезе по кредиту измирио, а затим је застао са плаћањем. На дан 5.3.2010. године, односно на дан доспијећа обавезе дуг по основу наведеног уговора о кредиту износио је укупно 1.509,73 КМ. Тужилац поред главног дуга потражује и законску затезну камату од 5.3.2010. године као дана доспијећа обавезе, а у складу са чланом 277. ЗОО.
Предлаже се суду да након што спроведе предложене доказе или због пропуштања, уколико тужени у остављеном року не дадне одговор на тужбу донесе пресуду због пропуштања.
Обавјештава се тужени да се достава писмена сматра обављеном протеком рока од 15 дана од дана објављивања овог писмена у дневним новинама, и на огласној табли суда, те се иста обавјештава да прилоге достављене уз тужбу може подићи у згради суда.
Обавјештава се тужени да на основу чл. 70. став 1. ЗПП-а РС је дужан најкасније у року од 15 дана доставити суду писмени одговор на тужбу.
Одговор на тужбу мора бити разумљив и садржавати: ознаку суда, име и презиме, односно назив правне особе, пребивалиште или боравиште, односно сједиште странке, њихових законских заступника и пуномоћника, ако их имају, предмет спора, садржај изјаве и потпис подносиоца (чл. 334 ЗПП-а РС). У одговору на тужбу, тужени ће истаћи могуће процесне приговоре и изјаснити се да ли признаје или оспорава постављени тужбени захтјев. (чл. 71. став 1. ЗПП-а РС).
Ако тужени оспорава тужбени захтјев, одговор на тужбу мора садржати разлоге из којих се тужбени захтјев оспорава, чињенице на којима тужени заснива своје наводе, докaзе којима се утврђују те чињенице, те правни основ за наводе туженог. (чл. 71. став 2. ЗПП-а РС).
Тужени може у одговору на тужбу, а најкасније на припремном рочишту поднијети противтужбу (чл. 74. став 1. ЗПП-а РС).
Кад тужени, коме је уредно достављена тужба у којој је тужилац предложио доношење пресуде због пропуштања, не достави писмени одговор на тужбу у законском року, суд ће донијети пресуду којом се усваја тужбени захтјев (пресуда због пропуштања), осим ако је тужбени захтјев очигледно неоснован (чл. 182. став 1. ЗПП-а РС.)
Одговор на тужбу са прилозима се предаје суду у довољном броју примјерака за суд и противну странку, позивом на број предмета.

СУДИЈА
Милка Савић

УНИВЕРЗИТЕТ У БАЊОЈ ЛУЦИ
UNIVERSITY OF BANJA LUKA
МАШИНСКИ ФАКУЛТЕТ
FACULTY OF MECHANICAL ENGINEERING

Број: 16/4. 480/18
Дана, 1.10.2018. године

ОБАВЈЕШТЕЊЕ
о јавној одбрани докторске дисертације

Јавна одбрана докторске дисертације кандидата мр Дејана Бранковића под називом: "Оптимизација поузданости рада производног система за производњу хигијенског папира коришћењем концепција одржавања према стању", заказује се за суботу, 20.10.2018. године, у 12 часова.
Јавна одбрана одржаће се у Мултимедијалној сали Машинског факултета Универзитета у Бањалуци, улица Војводе Степе Степановића број 71.
Заинтересовани могу остварити увид у садржај докторске дисертације до дана одбране у библиотеци Факултета у периоду од 8 до 16 часова.

ДЕКАН
Проф. др Дарко Кнежевић

ПОСЈЕТИТЕ НАШУ WEB СТРАНИЦУ
www.glassrpske.com

ЛУТРИЈА Републике Српске — **DRŽAVNA LUTRIJA SRBIJE**

PRIVREMENI IZVJEŠTAJ
za 44. REDOVNO kolo igre TV BINGO i BINGO PLUS od 01.10.2018.

Dobitna kombinacija TV BINGO 15/90

42	57	83	89	21	7	26	73	70	14
51	25	41	35	49	72	1	60	17	67
88	30	27	79	44	29	59	74	52	38
47	24	62	90	8	81	36	40	43	12
65	33	69							

Dobitna kombinacija BINGO PLUS 20/75

1 - 10	49	51	58	68	4	13	67	8	57	10
11 - 20	20	66	38	11	1	9	35	14	26	32
21 - 30	54	6	41	29	46	18	23	45	31	30
31 - 40	63	50	36	69	60	5	70	53	64	21
41 - 50	42									
51 - 60										

Redni broj na kojem je utvrđen BINGO: 43

Redni broj na kojem su utvrđeni dobici JEDAN RED: 39
Izvučeni broj za ZAMJENU u ovom kolu: 1

Redni broj na kojem je utvrđen SUPER CENTAR u ovom kolu: 19
Redni broj na kojem je utvrđen SUPER PRSTEN u ovom kolu: 37
Redni broj na kojem je utvrđen BINGO PLUS u ovom kolu: 41
Izvučeni broj za KOCKICU u ovom kolu: 1

Iznos dobitaka TV BINGO 15/90

Vrsta dobitka	Srbija	RS	Iznos dobitka
Bingo 34	0	0	0.00 Din.
Bingo 39	0	0	0.00 Din.
Bingo 40	1	0	9,258.12 KM
Dva reda	233	5	19.45 KM
Jedan red	8785	254	1.70 KM
Zamjena	7523	205	1.00 KM

Iznos dobitaka BINGO PLUS 20/75

Vrsta dobitka	Srbija	RS	Iznos dobitka
Bingo Plus	1	0	8,030.90 KM
Super Centar	2	0	803.09 KM
Super Prsten	1	0	1,606.18 KM
Prsten	8	0	200.77 KM
Centar	2679	61	1.40 KM
Kockica	12363	334	0.70 KM

Ukupna uplata i fondovi dobitaka

Uplata TV Bingo	% uplate	Fond dobitaka	Uplata BINGO PLUS	% uplate	Fond dobitaka
77,151.00 KM	60	46,290.60 KM	53,539.37 KM	60	32,123.62 KM

Dobitne potvrde za dobitke prve vrste:
Dobici u Republici Srpskoj:

Konačni izvještaj Centralnog trezora za 43. kolo TV BINGO od 24.09.2018. godine
Na osnovu Pravila igre TV BINGO, Komisija Centralnog trezora Priređivača konstatovala je da u ovom kolu nema prigovora na dobitak "Bingo 34, Bingo 39, Bingo 40" i "Bingo Plus", te privremeni izvještaj za 43. kolo postaje konačan.
Naplata dobitaka za ovo kolo ZASTARIJEVA 09.12.2018.
U Beogradu, 01.10.2018.

Fond Bingo 34 za naredno kolo oko: 340,000.00 KM

V.d. direktora DLS
Simonida Kažić

Direktor Lutrije Republike Srpske
Rajko Radovanović

РЕПУБЛИКА СРПСКА
ЈУ ЗАВОД ЗА ЗАПОШЉАВАЊЕ РЕПУБЛИКЕ СРПСКЕ
Српских ратника 30, 71 420 Пале; Тел. 057/223-107, факс 057/227-531, www.zzzrs.net

ОГЛАШАВА СЛОБОДНА РАДНА МЈЕСТА

ДЕТАЉНИЈЕ ИНФОРМАЦИЈЕ О СВИМ ОБЈАВЉЕНИМ СЛОБОДНИМ РАДНИМ МЈЕСТИМА ЗАИНТЕРЕСОВАНИ МОГУ НАЋИ НА WEB ПОРТАЛУ ЗАВОДА WWW.ZZZRS.NET ИЛИ У БИРОУ ГДЈЕ СУ ПРИЈАВЉЕНИ КАО НЕЗАПОСЛЕНО ЛИЦЕ.

ФИЛИЈАЛА БАЊАЛУКА

ЈУ "АУТОПУТЕВИ РЕПУБЛИКЕ СРПСКЕ" ДОО БАЊАЛУКА
ул. Васе Пелагића бр. 10
78 000 БАЊАЛУКА

расписује

КОНКУРС
за пријем радника у радни однос
на неодређено вријеме

I - Сектор за економско-финансијске послове
- Одјељење за наплату путарине (2.3.)

1.1. Воћа смјене - ознака 2.3.3..... Број извршилаца 10

1.2. Инкасант - благајник наплате - ознака 2.3.4..... Број извршилаца 25

1.3. Стручни сарадник за аналитику и праћење наплате путарине - ознака 2.3.5

Број извршилаца 2

1.4. Стручни сарадник за контролу наплате путарине - ознака 2.3.8

Број извршилаца 2

II - Сектор за економско-финансијске послове
Одјељење за наплату путарине (2.3.)
- Служба за одржавање система и подсистема, контролу и управљање саобраћајем

2.1. Инжењер за системско одржавање, евиденцију и рану дијагностику потенцијалних проблема на системима климатизације, вентилације, гријања и хлађења (даље: КВГХ) - ознака 2.3.11.
Број извршилаца 1

2.2. Инжењер за одржавање електроенергетских објеката и постројења - ознака 2.3.12

Број извршилаца 1

2.3. Инжењер за одржавање система наплате путарине - ознака 2.3.13

Број извршилаца 1

2.4. Оператер за управљање и надзор саобраћаја - ознака 2.3.15

Број извршилаца..... 7

2.5. Техничар у служби за одржавање система и подсистема - ознака 2.3.16

Број извршилаца 2

2.6. Техничар у служби за одржавање електросистема и подсистема - ознака 2.3.17

Број извршилаца 2

2.7. Техничар за одржавање компјутерских система - ознака 2.3.18

Број извршилаца 1

2.8. Техничар за одржавање система и подсистема - ознака 2.3.19

Број извршилаца 1

III - Сектор за техничке послове
Одјељење за планирање и развој мреже аутопутева

3.1. Инжењер за заштиту животне средине - ознака 1.1.3. ..... Број извршилаца 1

IV - Услови

1. Општи услови:
- да је држављанин БиХ,
- да је старији од 18 година,
- да има општу здравствену способност,
- да се против њега не води кривични поступак.

2. Посебни услови:

2.1. Радно мјесто означено под тачком I - редни број 1.1. (Воћа смјене - ознака 2.3.3.)
- завршен први циклус студија, најмање 180 ЕЦТС бодова или најмање ВШС/VI степен друштвени или технички смјер,
- 2 (двије) године радног искуства.
2.2. Радно мјесто означено под тачком I - редни број 1.2. (Инкасант - благајник наплате - ознака 2.3.4.)
- ССС, III или IV степен стручне спреме,
-1 /једна / година радног искуства.

2.3. Радно мјесто означено под тачком I - редни број 1.3. (Стручни сарадник за аналитику и праћење наплате путарине - ознака 2.3.5.)
- завршен први циклус студија, 240 ЕЦТС бодова или или ВСС - VII степен стручне спреме, економски или технички смјер,
- 1 /једна) година радног искуства у траженом степену образовања.
2.4. Радно мјесто означено под тачком I - редни број 1.4. (Стручни сарадник за контролу наплате путарине - ознака 2.3.8.)
- завршен први циклус студија, 240 ЕЦТС бодова или ВСС - ВИИ степен стручне спреме, друштвени или технички смјер,
- 1 (једна) година радног искуства у траженом степену образовања.

2.5. Радно мјесто означено под тачком II - редни број 2.1. (Инжењер за системско одржавање, евиденцију и рану дијагностику потенцијалних проблема на системима климатизације, вентилације, гријања и хлађења /КВГХ/) - ознака 2.3.11.)
- завршен први циклус студија, 240 ЕЦТС бодова или ВСС - ВИИ степен стручне спреме, машински факултет,
- 3 (три) године радног искуства у траженом степену образовања,
- лиценца за грађење објеката, односно извођење радова дијела машинске фазе - област термотехнике, инсталације гријања, гаса, вентилације и климатизације и надзор.

2.6. Радно мјесто означено под тачком II - редни број 2.2. (Инжењер за одржавање електроенергетских објеката и постројења - ознака 2.3.12.)
- завршен први циклус студија, 240 ЕЦТС бодова или ВСС - ВИИ степен стручне спреме, електротехнички факултет,
- 3 (три) године радног искуства у траженом степену образовања,
- лиценца за грађење објеката, односно извођење радова дијела електрофазе - инсталације јаке струје и електроенергетских постројења и надзор.

2.7. Радно мјесто означено под тачком II - редни број 2.3. (Инжењер за одржавање система наплате путарине - ознака 2.3.13.)
- завршен први циклус студија, 240 ЕЦТС бодова или ВСС - ВИИ степен стручне спреме, електротехнички факултет, смјер слабе струје,
- 3 (три) године радног искуства на одржавању софтвера у траженом степену образовања.

2.8. Радно мјесто означено под тачком II редни број 2.5. (Оператер за управљање и надзор саобраћајем - ознака 2.3.15.)
- ССС - IV степен стручне спреме, саобраћајне, машинске или електроструке,
- 2 (двије) године радног искуства.

2.9. Радно мјесто означено под тачком II - редни број 2.6. (Техничар у служби за одржавање система и подсистема - ознака 2.3.16.)
- ССС - IV степен стручне спреме - машински техничар или техничар електроенергетике
-1 (једна) година искуства у струци.

2.10. Радно мјесто означено под тачком II - редни број 2.7. (Техничар у служби за одржавање електросистема и подсистема - ознака 2.3.17.)
- ССС - IV степен стручне спреме - техничар електроенергетике
- 1 (једна) година радног искуства у струци.

2.11. Радно мјесто означено под тачком II - редни број 2.8. (Техничар за одржавање компјутерских система - ознака 2.3.18.)
- ССС - IV степен стручне спреме - техничар рачунарства
1 (једна) година радног искуства у струци.

2.12. Радно мјесто означено под тачком II - редни број 2.9. (Техничар за одржавање система и подсистема - ознака 2.3.19.)
- ССС - IV степен стручне спреме - машинске или електроструке
1 (једна) године радног искуства у струци.

2.13. Радно мјесто означено под тачком III - редни број 3.1. (Инжењер за заштиту животне средине - ознака 1.1.3.)
- завршен први циклус студија, најмање 180 ЕЦТС бодова или ВСС - VII степен стручне спреме, грађевински, саобраћајни или факултет заштите или природно-математички факултет - смјер екологија и заштита животне средине,
- 1 (једна) година радног искуства у траженом степену образовања.

V - Документација уз пријаву

Уз пријаву на јавни конкурс за радна мјеста одређена под тачком I, II и III, кандидати прилажу оригинале или овјерене копије сљедећих докумената:

1. Биографију кандидата са контакт подацима (тачна адреса, телефон, и-мејл),
2. Увјерење о држављанству,
3. Извод из матичне књиге рођених,
4. Диплома, односно доказ о завршеној школској спреми (признате дипломе уколико су стечене ван Републике Српске и БиХ у складу са Законом о високом образовању "Службени гласник Републике Српске" бр. 73/10, 104/11, 84/12, 108/13, 44/15, 90/16 и 5/17);
5. Доказ о одговарајућем радном искуству у траженом степену образовања (потврда или увјерење о радном искуству),
6. Увјерење да се против кандидата не води кривични поступак (оригинал или овјерена копија).
7. Лиценца наведене под тачком II конкурса - редни број 2.1.
8. Лиценца наведене под тачком II конкурса - редни број 2.2.
Сва наведена документа оригинали или овјерене копије не смију бити старији од 6 мјесеци, осим доказа наведеног под редним бројем 3. /Извод из матичне књиге рођених/.

Конкурс остаје отворен 15 (петнаест) дана од дана објављивања у дневном листу "Глас Српске".

Пријаве се могу доставити лично или поштом на адресу Јавно предузеће "Аутопутеви Републике Српске" д.о.о Бањалука, ул. Васе Пелагића 10, 78 000 Бањалука, са назнаком "конкурс за пријем у радни однос".

Неблаговремене, непотпуне пријаве, као и пријаве које не испуњавају опште и посебне услове из јавног конкурса, неће се узимати у разматрање.

Са свим кандидатима који буду испуњавали конкурсом наведене услове, комисија за конкурс ће обавити интервју, о чему ће кандидати бити благовремено обавијештени, путем телефона и/или и-мејла.

Кандидати који буду позвани на улазни интервју обавезни су донијети личну карту или пасош на увид конкурсној комисији - у противном му неће моћи приступити.

Напомена:
Пријава на конкурс мора бити са тачно назначеним мјестом на које се кандидат пријављује.
Један кандидат може конкурисати на више радних мјеста, с тим да за свако радно мјесто достави одвојену пријаву.
Документа уз пријаву прилажу се у овјереној копији, а уз сваку сљедећу пријаву истог кандидата за друго радно мјесто достављају се копије докумената са наводом "документа у овјереној копији су приложена уз пријаву за радно мјесто (навести ознаку радног мјеста)".

VI
Изабрани кандидат након спроведеног јавног конкурса, прије заснивања радног односа, обавезан је да у року од седам (7) дана од дана пријема обавјештења достави оригинал или овјерену фотокопију Увјерења о општој здравственој способности.
Уколико изабрани кандидат не достави оригинал или овјерену фотокопију траженог документа у прописаном року или ако на основу достављених доказа комисија утврди да кандидат не испуњава опште и посебне услове, позваће сљедећег кандидата по броју освојених бодова са листе успјешних кандидата да достави наведена документа.
Изабрани кандидати након заснивања радног односа биће распоређени на радна мјеста у систему ЈП "Аутопутеви Републике Српске" д.о.о. Бањалука.

ЈУ ЦСШ "ИВО АНДРИЋ" ПРЊАВОР
ПРЊАВОР

расписује:

КОНКУРС
за пријем радника у радни однос

- Професор права за 4 часа на одређено вријеме, до 31.8.2019. године, приправник - 1 извршилац.
Поред општих услова предвиђених Законом о раду кандидати треба да испуњавају услове у складу са Законом о средњем образовању и васпитању и Правилником о врсти стручне спреме наставника и сарадника у средњим техничким и средњим стручним школама.
Право учешћа на конкурсу имају и лица која су по прописима важећим до ступања на снагу Закона о средњем образовању и васпитању испуњавали услове у погледу профила и звања наставника.

Уз потписану пријаву на конкурс кандидати су дужни доставити доказе о испуњавању општих и посебних услова и то:
- извод из матичне књиге рођених или овјерену копију личне карте
- увјерење о држављанству РС - БиХ
- овјерену фотокопију дипломе о завршеном првом циклусу студијског програма у четворогодишњем трајању, са најмање остварених 240 ЕЦТС бодова или еквивалент и стручно звање у одређеној области,
- додатак дипломи, који садржи податке о просјеку оцјена током студирања или увјерење високошколске установе о просјеку оцјена током студирања, ако у дипломи не постоје подаци о просјеку оцјена,
- увјерење о времену проведеном на евиденцији незапослених лица коју води Завод за запошљавање на подручју јединице локалне самоуправе гдје је кандидат пријављен,
- увјерење општинског /градског/ органа управе надлежног за борачко-инвалидску заштиту о утврђеном статусу члана породице погинулог борца Одбрамбено-отаџбинског рата Републике Српске ако се ради о кандидату из категорије породице погинулог борца,
- увјерење општинског /градског/ органа управе надлежног за борачко-инвалидску заштиту о утврђеном статусу борца Одбрамбено-отаџбинског рата РС ако се ради о кандидату из категорије борца,
- увјерење општинског /градског/ органа управе надлежног за борачко-инвалидску заштиту о утврђеном статусу ратног војног инвалида Одбрамбено-отаџбинског рата РС ако се ради о кандидату из категорије ратног војног инвалида.

Тестирање и интервју са кандидатима који испуњавају услове конкурса обавиће се у просторијама школе дана 15.10. 2018. године у 9 часова.
Кандидати се неће посебно позивати на тестирање и интервју, а ако се не појаве на тестирање или на интервју, сматраће се да су одустали од пријаве на конкурс.
Школа ће писменим путем обавијестити све учеснике конкурса о исходу конкурса у року од осам (8) дана од дана доношења одлуке о избору кандидата.
Љекарско увјерење о радној способности које не може бити старије од шест мјесеци доставља само онај кандидат који буде први на листи, а прије заснивања радног односа.
Увјерење да није правоснажном пресудом осуђиван школа ће службеним путем тражити за кандидата који буде изабран, а прије заснивања радног односа.
Кандидати су дужни доставити овјерене копије свих докумената и те копије неће бити враћене кандидатима.
Непотпуне и неблаговремене пријаве неће се узимати у разматрање.
Конкурс остаје отворен 8 дана од дана објављивања у дневном листу "Глас Српске".
Пријаве се могу доставити лично или поштом препоручено на сљедећу адресу: ЈУ Центар средњих школа "Иво Андрић" Прњавор, ул. Раде Врањешевић бр. 1, Прњавор, са назнаком "пријава на конкурс".

ЈУ МАШИНСКА ШКОЛА
МРКОЊИЋ ГРАД
СИМЕ ШОЛАЈЕ 91.

КОНКУРС
за пријем у радни однос

1. Дипломирани инжењер саобраћаја - смјер друмског саобраћаја, за 14 часова (10 часова теоријске наставе и 4 часа практичне наставе) на одређено вријеме до 30.6.2019. године, приправник,

2. Дипломирани правник, за 4 часа, на одређено вријеме 30.6.2019. године, приправник.

Поред општих услова за заснивање радног односа прописаних Законом о раду кандидат треба да испуњава и посебне услове у складу са чланом 104. став 1, 2 и 3. Закона о средњем образовању и васпитању и Правилника о врсти стручне спреме наставника и сарадника у средњим техничким и средњим стручним школама.
Пријем у радни однос извршиће се у складу са Правилником о процедури и критеријумима пријема радника у радни однос у средњој школи.

Кандидати су дужни приложити сљедећа документа:
1. Пријаву на конкурс (потписану) са кратком биографијом и контакт телефоном;
2. Овјерену фотокопију дипломе о завршеном првом циклусу студијског програма у четворогодишњем трајању са најмање остварених 240 ЕЦТС бодова у којој је наведено стручно звање у одређеној области или еквивалент.
3. Увјерење о положеном стручном испиту за рад у васпитно-образовном процесу.
4. Додатак дипломи, који садржи податке о просјеку оцјена током студирања или увјерење високошколске установе о просјеку оцјена током студирања, ако у дипломи не постоје подаци о просјеку оцјена;
5. Извод из матичне књиге рођених;
6. Увјерење о држављанству;
7. Увјерење издато од Завода за запошљавање о времену проведеном на евиденцији незапослених лица,
8. Увјерење о радном стажу издато од стране ранијег послодавца које треба да садржи податке из којих се јасно види:
- врста посла,
- степен стручне спреме,
- дужина оствареног стажа по врстама посла,
- непуно радно вријеме прерачунато у пуно радно вријеме (уколико је кандидат радио са непуним радним временом)
9. Увјерење општинског/градског органа управе надлежног за борачко-инвалидску заштиту о утврђеном статусу члана породице погинулог борца Одбрамбено-отаџбинског рата РС, ако се ради о кандидату из категорије породице погинулог борца;
10. Увјерење општинског/градског органа управе надлежног за борачко-инвалидску заштиту о утврђеном статусу борца Одбрамбено-отаџбинског рата РС, ако се ради о кандидату из категорије борца;
11. Увјерење општинског/градског органа управе надлежног за борачко-инвалидску заштиту о утврђеном статусу ратног војног инвалида Одбрамбено-отаџбинског рата РС, ако се ради о кандидату из категорије ратног војног инвалида;

Кандидат који буде изабран дужан је прије заснивања радног односа доставити љекарско увјерење о психичкој и физичкој способност за рад са ученицима, издато од надлежне установе (не старије од 6 мјесеци).
Школа ће за кандидата који буде изабран од надлежног Центра јавне безбједности затражити увјерење о неосуђиваности, прије заснивања радног односа.
Школа ће за кандидата који буде изабран поступити у складу са чланом 8. Закона о посебном регистру лица правоснажно осуђених за кривична дјела сексуалне злоупотребе и искоришћавање дјеце.
Тестирање и интервју са кандидатима који су доставили потпуне и благовремене пријаве ће се обавити дана 15.10.2018. године у 12 часова у просторијама школе. Кандидати се неће посебно позивати на тестирање и њихово непојављивање ће се сматрати одустанком од пријаве на конкурс.
Кандидати су дужни доставити овјерене копије свих докумената и те копије неће бити враћене кандидатима. Непотпуна и неблаговремена документа неће се разматрати.

Конкурс је отворен 8 дана од дана објављивања.
Документа доставити лично у Секретаријат школе или поштом на адресу:
ЈУ Машинска школа Мркоњић Град
Симе Шолаје 91
70 260 Мркоњић Град, са назнаком "комисији за пријем".

ЈУ ССШЦ "ЈОВАН ДУЧИЋ"
КНЕЖЕВО
УЛ. ДУЈКА КОМЉЕНОВИЋА ББ
расписује:

КОНКУРС
за попуну слободног радног мјеста са радним искуством

а) наставника за наставни предмет:

1. Информатика..... 2 часа, на одређено вријеме до повратка радника са боловања, а најдаље до 24.12.2018. године.

Кандидати поред општих услова за заснивање радног односа прописаних Законом о раду, треба да испуњава и посебне услове прописане чланом 104. Закона о средњем образовању и васпитању и Правилником о врсти стручне спреме наставника и стручних сарадника у средњим техничким и средњим стручним школама. Пријем у радни однос извршиће се у складу са Правилником о процедури и критеријумима пријема радника у радни однос у средњој школи.
Критеријуми за бодовање приликом утврђивања листе кандидата за пријем у радни однос у школи су:
1) просјек оцјена током студирања,
2) вријеме проведено на евиденцији незапослених лица, коју води Завод за запошљавање, након стицања одговарајуће стручне спреме,
3) резултати остварени на интервјуу и тесту,
4) радни стаж кандидата
Општи услови које кандидати треба да испуњавају приликом пријављивања на јавни конкурс су:
1. да је држављанин РС или БиХ, а то се доказује увјерењем о држављанству,
2. да је пуњољетан, а то се доказује изводом из матичне књиге рођених или копијом личне карте,
3. да је радно способан, а то се доказује љекарским увјерењем, које не може бити старије од 6 мјесеци и које прилаже само изабрани кандидат након извршеног избора по конкурсу, прије заснивања радног односа и
4. да није осуђиван правоснажном пресудом за кривична дјела учињена против достојанства личности, морала, службене дужности, трговине људима, злостављање дјетета, полног и другог насиља над дјететом или малољетним лицем.
- Увјерење о неосуђиваности из тачке 4. за изабраног кандидата школа ће прибавити службеним путем а прије заснивања радног односа.
Уз потписану пријаву и горе наведену документацију потребно је доставити документацију на основу које се доказује испуњеност посебних услова и документацију на основу које се врши бодовање по критеријумима из члана 9. Правилника о критеријумима и процедури пријема радника у радни однос у средњој школи.
1. овјерену фотокопију дипломе о завршеном првом циклусу студијског програма у којој је наведено стручно звање у одређеној области или еквивалент,
2. увјерење о положеном стручном испиту за рад у васпитно-образовном процесу
3. додатак дипломи, који садржи податке о просјеку оцјена током студирања или увјерење високошколске установе о просјеку оцјена током студирања, ако у дипломи не постоје подаци о просјеку оцјена,
4. увјерење издато од Завода за запошљавање о времену проведеном на евиденцији незапослених лица за незапослена лица која се налазе на тој евиденцији,
5. увјерење о радном стажу издато од ранијег послодавца ако је расписан конкурс за пријем у радни однос лица са искуством,
6. увјерење општинског/градског органа управе надлежног за борачко/инвалидску заштиту о утврђеном статусу члана породице погинулог борца Одбрамбено-отаџбинског рата РС ако се ради о кандидату из категорије погинулог борца,
7. увјерење општинског/градског органа управе надлежног за борачко-инвалидску заштиту о утврђеном статусу ратног војног инвалида Одбрамбено-отаџбинског рата РС уколико се ради о кандидату из категорије ратног војног инвалида,
8. увјерење општинског/градског органа управе надлежног за борачко-инвалидску заштиту о утврђеном статусу борца Одбрамбено-отаџбинског рата РС ако се ради о кандидату из категорије борца.

Кандидати су дужни доставити овјерене копије свих докумената и те копије неће бити враћене кандидатима.
Конкурс остаје отворен 8 дана од дана објављивања.
Непотпуне и неблаговремене пријаве неће се узети у разматрање.
Тестирање и интервју са кандидатима који су доставили потпуне и благовремене пријаве, односно који испуњавају услове конкурса ће се обавити у просторијама школе дана 17.10.2018. године са почетком у 12.30 часова.
Пријаве са доказима о испуњавању услова доставити на адресу:
ЈУ Средњошколски центар "Јован Дучић, Дујка Комљеновића б.б., Кнежево.

ЈУ ОШ "НИКОЛА МАЧКИЋ"
ДОЊА ПРЕВИЈА ББ, 79287 ПРЕВИЈА
ОПШТИНА РИБНИК
расписује

КОНКУРС
за попуну радних мјеста

1. Библиотекар школе , 27,50 % норме, на одређено вријеме
(до повратка радника са функције);

На радно мјесто се прима лице са радним искуством и положеним стручним испитом.

Општи и посебни услови за пријем у радни однос
Кандидати су дужни да поред општих услова предвиђених Законом о раду испуњавају и услове предвиђене Законом о основном васпитању и образовању, Правилником о стручним профилима и звањима наставника, стручних сарадника и васпитача и Правилником о процедури пријема, критеријумима за пријем у радни однос и начину бодовања кандидата у основној школи. Право учешћа на конкурсу имају и лица из члана 104. став 6. Закона о основном васпитању и образовању - лица која су стекла радни стаж ван школе у трајању од најмање годину дана у струци, уколико испуњавају остале услове прописане Законом о основном васпитању и образовању.
Право учешћа имају и лица која су по прописима важећим до ступања на снагу овог закона испуњавали услове у погледу степена и врсте стручне спреме.
Уз потписану пријаву од стране кандидата на којој ће обавезно бити назначена адреса и контакт телефон кандидати достављају сљедећа документа:
1. Увјерење о држављанству (овјерена копија)
2. Извод из матичне књиге рођених (или копија личне карте),
3. Љекарско увјерење које је издала надлежна здравствена установа, не старије од шест мјесеци (прилаже само изабрани кандидат након завршеног избора по конкурсу, а прије заснивања радног односа),
4. Увјерење о осуђиваности, односно неосуђиваности у складу са чланом 105. став 1. Закона о основном васпитању и образовању школа ће прибавити службеним путем, за кандидате који буду изабрани на конкурсу, а прије заснивања радног односа.
Уз потписану пријаву и документацију из члана 5. Правилника о процедури пријема, критеријумима за пријем у радни однос и начину бодовања кандидата у основној школи потребно је доставити документацију на основу које се доказује испуњеност посебних услова и документацију на основу које се врши бодовање по критеријумима из члана 9. Правилника и то:
5. Овјерену фотокопију дипломе о завршеном првом циклусу студијског програма, у којој је наведено стручно звање у одређеној области или еквивалент,
6. Увјерење о положеном стручном испиту за рад у васпитно-образовном процесу
7. Додатак дипломи, који садржи податке о просјеку оцјена током студирања или увјерење високошколске установе о просјеку оцјена током студирања, уколико у дипломи не постоје подаци о просјеку оцјена,
8. Увјерење издато од Завода за запошљавање о времену проведеном на евиденцији незапослених лица, након стицања одговарајуће стручне спреме,
9. Увјерење о радном стажу издато од ранијег послодавца, уколико је расписан конкурс за пријем у радни однос лица са радним искуством,
10. Увјерење општинског/градског органа управе надлежног за борачко-инвалидску заштиту о утврђеном статусу члана породице погинулог борца Одбрамбено-отаџбинског рата РС или статусу ратног војног инвалида или статусу борца уколико се ради о кандидату из наведених категорија.
Кандидати су дужни доставити овјерене копије свих докумената и те копије неће бити враћене кандидатима.
Комисија ће писаним путем обавијестити кандидате који су доставили потпуне и благовремене пријаве о датуму и мјесту спровођења тестирања и интервјуа.
Пријаве са потребном документацијом доставити лично у просторије школе или поштом на адресу: ЈУ Основна школа "Никола Мачкић" Доња Превија бб, 79287 Превија.
Непотпуне и неблаговремене пријаве неће се узимати у разматрање.
Конкурс остаје отворен 8 (осам) дана од дана објављивања.

ЈУ ОШ "НЕМАЊА ВЛАТКОВИЋ"
УЛ. ОМЛАДИНСКА 1, ШИПОВО

расписује

КОНКУРС
за попуну радних мјеста

1. Наставник њемачког језика, на неодређено вријеме, 18 часова седмично
2. Наставник историје, на одређено вријеме, до 31.8.2019. године, 5 часова седмично
3. Наставник географије, на одређено вријеме - до повратка наставника са функције, 14 часова седмично
4. Наставник географије, на одређено вријеме, до 31.8.2019. године, 8 часова седмично
5. Наставник техничког образовања, на одређено вријеме, до 31.8.2019. године, 5 часова седмично
6. Наставник основа информатике, на одређено вријеме, до 31.8.2019. године, 7 часова седмично.
7. Наставник математике (у ПО Пљева) на одређено вријеме, до 31.8.2019. године, 4 часа седмично.

За наведена радна мјеста потребно је радно искуство и положен стручни испит.

Општи и посебни услови за пријем у радни однос

Кандидати треба да испуњавају услове предвиђене Законом о раду, чланом 104. ст. 1, 4, 5. и 6. Закона о основном васпитању и образовању и Правилником о стручним профилима и звањима наставника, стручних сарадника и васпитача.
Бодовање кандидата ће се вршити по критеријуму Правилника о процедури и критеријумима пријема радника у радни однос у основној школи.
Право учешћа на конкурс имају и лица из члана 104. ст. 6 Закона о основном васпитању и образовању, као и лица која су по прописима важећим до ступања на снагу овог закона испуњавала услове у погледу степена и врсте стручне спреме.

Уз потписану пријаву кандидати су дужни приложити:

- Овјерену фотокопију дипломе о завршеном првом циклусу студијског програма, у којој је наведено стручно звање у одређеној области или еквивалент, односно диплому стечену након завршених интегрисаних академских студија у одговарајућој области,
- Додатак дипломи који садржи податке о просјеку оцјена током студирања или увјерење високошколске установе о просјеку оцјена током студирања ако у дипломи не постоје подаци о просјеку оцјена,
- Увјерење о положеној педагошко-психолошкој и дидактичко-методичкој групи предмета, које је дужан да достави кандидат који у току студија није положио педагошко-психолошку и дидактичко-методичку групу предмета,
- Увјерење о положеном стручном испиту за рад у васпитно-образовном процесу,
- Увјерење да се ослобађа обавезе полагања стручног испита или да је положио разлику дијела стручног испита у складу са Правилником о полагању стручног испита у основној школи,
- Извод из матичне књиге рођених или копија личне карте,
- Увјерење о држављанству,
- Љекарско увјерење о психичкој, физичкој и здравственој способности не старије од шест мјесеци доставиће прије потписивања уговора о раду кандидат који буде примљен у радни однос
- Увјерење издато од Завода за запошљавања као доказ о времену проведеном на евиденцији незапослених лица,
- Увјерење о радном стажу издато од претходног послодавца, које треба да садржи податке о врсти посла, степену стручне спреме и дужини оствареног радног стажа по врстама посла,
- Увјерење надлежног органа о утврђеном статусу члана породице погинулог борца Одбрамбено-отаџбинског рата РС, ако се ради о кандидату из категорије породице погинулог борца,
- Увјерење надлежног органа о утврђеном статусу ратног војног инвалида Одбрамбено-отаџбинског рата РС, ако се ради о кандидату из категорије ратног војног инвалида,
- Увјерење надлежног органа о утврђеном статусу борца Одбрамбено-отаџбинског рата РС, ако се ради о кандидату из категорије борца.

Кандидати су дужни да уз пријаву на конкурс доставе овјерене копије свих докумената и те копије неће бити враћене кандидатима.

Кандидате који су доставили потпуне и благовремене пријаве комисија писаним путем обавјештава о датуму и мјесту спровођења тестирања и интервјуа.

Непотпуне и неблаговремене пријаве кандидата неће се узети у разматрање.
Конкурс остаје отворен 8 дана од дана објављивања у дневном листу "Глас Српске".
Пријаве слати на адресу: ЈУ ОШ "Немања Влатковић" Шипово, ул. Омладинска 1.

Школа ће писменим путем обавијестити све учеснике о исходу конкурса у року од 8 дана од дана доношења одлуке о избору кандидата.

ФИРМА ЈАП АУТО ДОО ТРН - ЛАКТАШИ
РАШКА БР. 2
ТРН - ЛАКТАШИ
Тел. 051/509-580, 051/585-849

ТРАЖИ
трговца резервним дијеловима (1 извршилац).

Опис посла:
- Продаја ауто-дијелова крајњим корисницима
- Израда и издавање рачуна
- Праћење и допуна асортимана робе

Услови:
- Минимално средња стручна спрема
- Динамичност и преданост послу
- Основно познавање рада на рачунару
- Склоност ка продаји и услуживању купца

Нудимо:
- Стимулативна и редовна примања
- Усавршавање у послу

ГИМ ДОО
СВЕТОСАВСКА 112
78252 ТРН - ЛАКТАШИ

Објављује

КОНКУРС

за пријем радника у радни однос на неодређено вријеме уз пробни рад и то:

1. Зидар - 1 извршилац,
2. Бравар - 1 извршилац,
3. Складиштар - 1 извршилац,
4. Каменорезац - 1 извршилац и
5. Машински техничар - 1 извршилац.

Кандидати треба да испуњавају све опште услове за пријем у радни однос предвиђене Законом о раду. Предност ће имати кандидати који имају искуства у руковању виљушкаром, краном или машинама за обраду и прераду камена.

Пријаве слати на наведену адресу или електронски на имејл: danijela@gimkamen.com са назнаком "за конкурс".
Додатне информације заинтересовани могу добити на број телефона 051/507-150 или 065/406-475.
Конкурс остаје отворен до попуне радног мјеста.

ТВОРНИЦА ПАПИРА SHP CELEX АД
БАЊАЛУКА

расписује

КОНКУРС
за отворену радну позицију

- Менаџер за рачуноводство, финансије и порезе

Број извршилаца ..... 1 - м/ж

Опис послова:
- Прати прописе и одговара за примјену прописа за послове које обавља
- Књиговодствена евиденција свих пословних промјена у главној књизи и помоћним књигама
- У складу са законским прописима којима се уређује рачуноводство и ревизија, као и порески систем одговара за рачуноводствено пословање друштва и обрачун и уплату директних пореза, доприноса и ПДВ-а
- Комплексним организационим и руководилачким радом обезбјеђује извршење задатака састављања привредних планова у сегменту рачуноводства,
- Сарађује код припреме документације других дијелова предузећа у сегменту припреме за преговоре са банкарским установама или предузећима добављача,
- Обезбјеђује евидентирање и врши пореске обавезе и уплате доприноса, уплату отплата кредита и камата, рате лизинга и уплате према уговорима са добављачима,
- Евидентирање основних средстава и кретање материјалне и нематеријалне имовине
- Обрачун и евиденција ПДВ-а, пореза по одбитку
- Израда годишњих и завршних рачуна друштва
- Сарадња с екстерним ревизорима те припрема документације за извршење ревизије
- Одговара и организује послове повезане са финансијском имовином друштва, управља cash flowom друштва
- Обезбјеђује контакт са банком, сарађује у припреми уговора о вођењу рачуна, уговора о кредиту, уговора о лизингу, уговора о банковним гаранцијама.

Услови:
- ВСС, економски факултет
- сертификат самосталног рачуновође
- најмање 6 година радног искуства на истим пословима или сличним пословима
- познавање међународних рачуноводствених стандарда
- познавање рачуноводствених прописа и пореских система
- обавезно искуство у самосталном прављењу завршног рачуна
- напредни корисник Excela
- пожељно искуство рада у интернационалним компанијама
- активно познавање енглеског језика

Уз пријаву на оглас кандидати су дужни доставити:
- биографију односно ЦВ,
- препоруке/увјерења/потврде о ранијем радном искуству које подразумијевају назив радних мјеста на којима је кандидат радио и периоде рада на тим радним мјестима.

Кандидати уз пријаву могу доставити и друга документа којима могу доказати способности које могу утицати на коначну одлуку послодавца.
Сву документацију слати искључиво на српском и енглеском језику на и-мејл celex@shpgroup.eu, непотпуну и неадекватну документацију нећемо узимати у разматрање.
Оглас остаје отворен 8 дана од дана објављивања

ЈУ ОШ "ДЕСАНКА МАКСИМОВИЋ"
78 215 ДРАГОЧАЈ

Расписује:

КОНКУРС
за попуну слободних радних мјеста

1. Професор информатике и техничког образовања 1 извршилац, приправник, 20 часова, на одређено вријеме, до повратка радника са функције
2. Професор српског језика, 1 извршилац, до повратка раднице са боловања, пуна норма са радним искуством и положеним стручним испитом
3. Професор разредне наставе, 2 извршиоца, до повратка радница са боловања, са радним искуством и положеним стручним испитом.

Општи и посебни услови за пријем у радни однос:
Кандидати су дужни да поред општих услова предвиђених Законом о раду испуњавају и услове предвиђене Законом о основном васпитању и образовању, Правилником о стручним профилима и звањем наставника, стручних сарадника и васпитача и Правилником о процедури и критеријумима пријема радника у радни однос у основној школи.
Право учешћа на конкурс имају и лица из члана 104. став 6. Закона о основном васпитању и образовању лица која су стекла радни стаж ван школе у трајању од најмање годину дана у струци, уколико испуњавају остале услове прописане Законом о основном васпитању и образовању.
Право учешћа имају и лица која су по прописима важећим до ступања на снагу овог закона испуњавала услове у погледу степена и врсте стручне спреме.

Уз пријаву (са кратком биографијом, адресом и контакт телефоном) потписану од стране кандидата који се пријављује на јавни конкурс потребно је доставити сљедећа документа:
- Овјерена фотокопија дипломе о завршеном првом циклусу студијског програма у којој је наведено стручно звање одређеној области или еквивалент, односно диплома стечена након завршених интегрисаних академских студија у одговарајућој области.
- Додатак дипломи, који садржи податке о просјеку оцјена током студирања или увјерење високошколске установе о просјеку оцјена током студирања, уколико у дипломи не постоје подаци о просјеку оцјена;
- Увјерење о држављанству,
- Извод из матичне књиге рођених или овјерена копија личне карте,
- Увјерење издато од Завода за запошљавање о времену проведеном на евиденцији незапослених лица,
- Увјерење о радном стажу издато од ранијег послодавца које садржи податке из којих се јасно види: врста посла, степен стручне спреме и дужина оствареног радног стажа по врстама посла,
- Увјерење о положеном стручном испиту за рад у васпитно-образовном процесу,
- Увјерење да није правоснажном пресудом осуђиван за кривична дјела из члана 105. став 1. Закона о основном васпитању и образовању (ово увјерење школа ће службеним путем тражити за кандидата који буде изабран, а прије заснивања радног односа)
- Увјерење општинског/градског органа управе надлежног за борачко-инвалидску заштиту о утврђеном статусу члана породице погинулог борца Одбрамбено-отаџбинског рата РС, уколико се ради о кандидату из категорије породице погинулог борца,
- Увјерење општинског/градског органа управе надлежног за борачко-инвалидску заштиту о утврђеном статусу ратног војног инвалида Одбрамбено-отаџбинског рата РС, уколико се ради о кандидату из категорије ратног војног инвалида,
- Увјерење општинског/градског органа управе надлежног за борачко-инвалидску заштиту о утврђеном статусу борца Одбрамбено-отаџбинског рата РС, уколико се ради о кандидату из категорије борца.
- Љекарско увјерење (о психичкој и физичкој способности за рад са дјецом) које не може бити старије од 6 мјесеци доставиће кандидат који буде изабран на конкурсу, а прије заснивања радног односа.
-

Након закључивања конкурса комисија за пријем радника ће писменим путем обавијестити кандидате који су доставили потпуне и благовремене пријаве о датуму и мјесту спровођења тестирања и интервјуа.
Неблаговремене и непотпуне пријаве кандидата неће се разматрати .
Кандидати су дужни доставити овјерене копије свих докумената и те копије неће бити враћене кандидатима.

Конкурс остаје отворен осам (8) дана од дана објављивања у дневном листу "Глас Српске".

Пријаве са потребном документацијом слати на адресу школе: Јавна установа Основна школа "Десанка Максимовић", Драгочај бб, 78 215 Драгочај, са назнаком "за конкурс".

ЈУ "НИКОЛА ТЕСЛА"
КОТОР ВАРОШ

КОНКУРС
За попуну упражњеног радног мјеста

1. Професор математике ----------19 часова до краја школске 2018/19 године, односно до 31.8.2019. године, 1 извршилац
2. Професор машинске групе предмета, ------- 40 часова до краја школске 2018/19 године, односно до 31.8.2019. године, 2 извршиоца
3. Електротехничка група предмета ------- 15 часова теоријске наставе и 4 часа практичне наставе, до краја школске 2018/19 године, односно до 31.8.2019. године, 1 извршилац
4. Професор машинске групе предмета ..... 20 часова до повратка радника са боловања, а најдуже до 30.6.2019. године, 1 извршилац
5. Вјеронаука - Православна ---------- 7 часова, до краја школске 2018/19. односно до 31.8.2019. год. 1 извршилац
6. Вјеронаука - Исламска ..... 7 часова , до краја школске 2018/19. односно до 31.8.2019. год. 1 извршилац
7. Професор математике и физике ..... 19 часова, до краја школске 2018/19. односно до 31.8.2019. год. 1 извршилац

Право учешћа на конкурсу имају кандидати који, осим (општих услова утврђених законом којим се уређују радни односи), испуњавају и посебне услове прописане чланом 104. Закона о средњем образовању и васпитању и Правилником о врсти стручне спреме наставника и стручних сарадника у средњим техничким и средњим стручним школама. Право учешћа на конкурс имају и кандидати који су стекли стаж ван школе у трајању од најмање 1 године у струци. Право учешћа на конкурс имају и лица која су по прописима важећим до ступања на снагу овог Закона испуњавали услове у погледу профила и звања наставника.

Пријем у радни однос извршиће се у складу са одредбама Правилника о критеријумима и процедури пријема радника у радни однос у средњој школи.

Уз потписану пријаву на конкурс кандидати су дужни да доставе сљедећу документацију (овјерене копије), као и контакт телефон, којим се доказују:

Општи услови и то:
- Да је држављанин РС и БиХ а то се доказује увјерењем о држављанству,
- Да је пуњољетан а то се доказује изводом из матичне књиге рођених или овјерена копија личне карте,
- Да је радно способан а то се доказује љекарским увјерењем које не може бити старије од 6 мјесеци и које прилаже само изабрани кандидат након извршеног избора по конкурсу а прије заснивања радног односа
- Да није осуђиван правоснажном пресудом за кривична дјела учињена против достојанства личности, морала, службене дужности, трговине људима, злостављања дјетета, полног и другог насиља над дјететом или малољетним лицем, (Увјерење о неосуђиваности школа ће прибавити службеним путем а прије заснивања радног односа).

Посебни услови и то:
- Овјерена фотокопија дипломе о завршеном првом циклусу студијског програма у четворогодишњем трајању са најмање остварених 240 ЕТЦС бодова, у којој је наведено стручно знање у одређеној области или еквивалент,
- Увјерење о положеном стручном испиту за рад у васпитно-образовном процесу или увјерење о радном стажу ван школе у трајању од најмање 1 године у струци
- Додатак дипломи, који садржи податке о просјеку оцјена током студирања или увјерење високошколске установе о просјеку оцјена током студирања, ако у дипломи не постоје подаци о просјеку оцјена,
- Увјерење издато од стране Завода за запошљавање о времену проведеном на евиденцији незапослених лица
- Увјерење о радном стажу издато од ранијег послодавца и копију радне књижице. Увјерење треба да садржи; врсту посла, степен и врсту стручне спреме и дужину оствареног радног стажа по врстама посла закључно са даном издавања увјерења. Уколико је кандидат радио са непуним радним временом, то радно вријеме је потребно прерачунати у пуно.
- Увјерење општинског/градског органа управе надлежног за борачко-инвалидску заштиту о утврђеном статусу члана породице погинулог борца Одбрамбено-отаџбинског рата РС ако се ради о кандидату из категорије породице погинулог борца,
- Увјерење општинског органа управе надлежног за борачко-инвалидску заштиту о утврђеном статусу ратног војног инвалида Одбрамбено-отаџбинског рата РС ако се ради о кандидату из категорије ратног војног инвалида
- Увјерење општинског/градског органа управе надлежног за борачко-инвалидску заштиту о утврђеном статусу борца Одбрамбено-отаџбинског рата РС ако се ради о кандидату из категорије борца,

Интервју и тестирање кандидата који испуњавају услове конкурса ће се обавити у просторијама школе, у уторак (16.10.2018. године у 13.30 часова). Кандидати се неће посебно позивати на тестирање и интервју а ако се не појаве на тестирању и интервју сматраће се да су одустали од пријаве на конкурс. Кандидати су дужни доставити овјерене копије свих докумената и те копије неће бити враћене. Непотпуне и неблаговремене пријаве неће бити разматране те ће исте бити одбачене.

Конкурс остаје отворен 8 дана од дана објављивања у дневним новинама "Глас Српске"".
Пријаве са потребном документацијом доставити лично или на адресу ЈУ "Никола Тесла" Котор Варош.

ЈУ ОШ "ДЕСАНКА МАКСИМОВИЋ"
ТРН - ЛАКТАШИ
расписује

КОНКУРС
за радно мјесто

1. Професор/наставник разредне наставе – ПО Гламочани, лице са искуством - положен стручни испит – рад на неодређено вријеме.
Поред општих услова прописаних Законом о раду, кандидати треба да испуњавају услове прописане Законом о основном васпитању и образовању.
Уз пријаву (потписану од стране кандидата који се пријављују на конкурс за пријем у радни однос) потребно је доставити и документацију на основу које се доказује испуњеност општих и посебних услова и документацију на основу које се врши бодовање по важећем Правилнику.
На конкурс доставити:
1. Пријаву за пријем у радни однос, уредно потписану од стране кандидата,
2. Увјерење о држављанству (да је држављанин РС и БиХ),
3. Извод из матичне књиге рођених или овјерена копија личне карте,
4. Овјерену фотокопију дипломе о завршеном првом циклусу студијског програма, у којој је наведено стручно звање у одређеној области или еквивалент, односно диплому стечену након завршених интегрисаних академских студија у одговарајућој области,
5. Увјерење о положеној педагошко-психолошкој и дидактичко-методичкој групи предмета, које је дужан да достави кандидат који у току студија није положио педагошко-психолошку и дидактичко-методичку групу предмета
6. Увјерење о положеном стручном испиту ако је расписан конкурс за пријем у радни однос лица са радним искуством и положеним стручним испитом,
7. Увјерење да се кандидат ослобађа обавезе полагања стручног испита или да је положио разлику дијела испита у складу са Правилником о полагању стручног испита у школи,
8. Додатак дипломи који садржи податке о просјеку оцјена током студирања или увјерење високошколске установе о просјеку оцјена током студирања, ако у дипломи не постоје подаци о просјеку оцјена,
9. Увјерење издато од Завода за запошљавање о времену проведеном на евиденцији незапослених лица која траже запослење,
10. Увјерење о радном стажу издато од ранијег послодавца ако је расписан конкурс за пријем у радни однос лица са радним искуством,
11. Увјерење општинског/градског органа управе надлежног за борачко-инвалидску заштиту о утврђеном статусу члана породице погинулог борца Одбрамбено-отаџбинског рата РС, уколико се ради о кандидату из категорије породице погинулог борца,
12. Увјерење општинског/градског органа управе надлежног за борачко-инвалидску заштиту о утврђеном статусу борца Одбрамбено-отаџбинског рата РС, уколико се ради о кандидату из категорије борца,
13. Увјерење општинског/градског органа управе надлежног за борачко-инвалидску заштиту о утврђеном статусу ратног војног инвалида Одбрамбено-отаџбинског рата РС уколико се ради о кандидату из категорије ратног војног инвалида.
Кандидати су дужни доставити овјерене копије свих докумената и те копије неће бити враћене кандидатима.
Пријем у радни однос извршиће се у складу са чланом 115. Закона о основном васпитању и образовању, Правилником о процедури пријема, критеријумима за пријем у радни однос и начину бодовања кандидата у основној школи, а у складу са Одлуком Уставног суда РС, број У-83/14 од 24.2.2016. године.
Интервју и тестирање кандидата који су доставили потпуне и благовремене пријаве, односно који испуњавају услове конкурса, обавиће се 16. октобра 2018. године са почетком у 12 часова у просторијама школе (члан 8. Правилника о процедури пријема, критеријумима за пријем у радни однос и начину бодовања кандидата у основној школи).
Кандидати се неће посебно позивати на интервју и тестирање, у случају непојављивања, сматраће се да су одустали од пријаве на конкурс.
Пријаве слати на адресу школе улица Доситејева 34, 78252 Трн, у року од 8 дана од дана објављивања конкурса са назнаком "за конкурс".
О пријему и ранг-листи кандидати ће бити обавијештени 19. октобра 2018. године.
Увјерење да није осуђиван правоснажном пресудом за кривична дјела учињена против достојанства личности, морала, службене дужности, трговине људима, злостављања дјетета, полног и другог насиља над дјететом или малољетним лицем школа ће прибавити службеним путем, а прије заснивања радног односа.
Љекарско увјерење којим кандидат доказује да је радно способан а које не може бити старије од шест мјесеци прилаже само изабрани кандидат након извршеног избора по конкурсу, а прије заснивања радног односа.
У случају да пријављени кандидат није задовољан одлуком директора, може поднијети приговор Школском одбору, у року од 8 дана од дана пријема обавјештења.

ЈУ ОШ "ГЕОРГИОС А. ПАПАНДРЕУ"
АЛЕКСАНДРОВАЦ, ЛАКТАШИ
расписује

ЈАВНИ КОНКУРС
За избор и именовање директора Јавне установе
Основна школа "Георгиос А. Папандреу"
Александровац

I Предмет
Школски одбор Јавне установе Основне школе "Георгиос А. Папандреу" Александровац расписује јавни конкурс за избор и именовање директора Јавне установе Основне школе "Георгиос А. Папандреу" Александровац.

II Опис послова
Директор школе руководи радом школе и одговоран је за законитост рада и успјешно обављање дјелатности школе у складу са позитивно-правним прописима. За свој рад је одговоран Влади, школском одбору и министру. Директор школе одговоран је и за обављање осталих послова утврђених Законом о систему јавних служби и Статутом школе.

III Мандат
Директор Јавне установе Основне школе "Георгиос А. Папандреу" Александровац се бира на период од 4 (четири) године.

Школски одбор министру доставља документацију и списак кандидата који испуњавају услове конкурса за именовање директора, у року од осам дана од дана разматрања пријава.
На приједлог министра Влада именује за директора једног кандидата са списка из претходне алинеје.

IV Услови за учешће на конкурсу

За директора Јавне установе Основне школе "Георгиос А. Папандреу" Александровац може бити изабрано лице које испуњава услове утврђене Законом о раду, Законом о основном васпитању и образовању и Статутом школе, и то:
1. Општи услови:
- да има општу здравствену способност за рад,
- да је држављанин БиХ/РС
- да је старији од 18 година
2. Посебни услови
- Има завршен први циклус студија у трајању од четири године и остварених најмање 240 ЕЦТС бодова или еквивалент или да испуњава услове из члана 177. став 2. Закона о основном васпитању и образовању.
- Има најмање пет година радног искуства као стручни сарадник или наставник на предметима који се изучавају у основној школи након стицања дипломе из тачке 1) овог става.
- Није осуђиван правоснажном пресудом на безусловну казну затвора, против којег није покренут кривични поступак за дјела учињена против достојанства личности, морала, службе дужности, полног интегритета, злостављања дјетета, полног и другог насиља над дјететом или малољетним лицем.

V Потребна документација
Као доказ о испуњености општих и посебних услова кандидати су дужни да приложе:
- Пријаву у којој кандидат, између осталог, наводи сву документацију коју прилаже као доказ о испуњености општих и посебних услова тражених конкурсом.
- Кратку биографију са подацима о кретању у струци и до сада оствареним резултатима рада,
- Извод из матичне књиге рођених
- Увјерење о држављанству,
- Доказ односно диплому о стеченом степену стручне спреме или еквивалент,
- Увјерење о положеном стручном испиту за рад у васпитно-образовном процесу,
- Доказ односно увјерење о дужини радног искуства у просвјети након стицања дипломе (најмање пет година),
- Препоруку ранијег послодавца односно наставничког вијећа школе у којој је кандидат запослен,
- Љекарско увјерење о психичкој и физичкој способности за рад са ученицима (не старије од шест мјесеци),
- Увјерење да се против њега не води кривични поступак издато од надлежног суда,
- Приједлог програма рада директора у наредном четворогодишњем мандату,
- Увјерење да лице није осуђивано на безусловну казну затвора у складу са чланом 103. став 2. Кривичног закона Републике Српске, школа ће службеним путем затражити од надлежног ЦЈБ за кандидате који су уредно доставили потпуну документацију,
- друге доказе о потврђивању звања и способности кандидата.

Доказ (документа) се достављају у оригиналу или овјереном препису у складу са законом.

VI - Рок за учешће на конкурсу и начин достављања

Пријаве се могу доставити у затвореној коверти лично или поштом препоручено на наведену адресу са назнаком "Јавни конкурс за избор и именовање директора Јавне установе Основне школе "Георгиос А. Папандреу" Александровац.

Рок за подношење пријава је 15 дана од дана објављивања конкурса у дневним новинама које излазе на подручју РС и БиХ.

Неблаговремене и непотпуне пријаве неће се узимати у разматрање.

VII - Напомена
Школски одбор ће писменим путем обавијестити све учеснике о рјешењу о избору и именовању директора Јавне установе Основне школе "Георгиос А. Папандреу" Александровац у року од осам (8) дана од дана достављања рјешења школи.

ЈУ ОШ "ЂУРА ЈАКШИЋ"
БАЊАЛУКА
Суботичка 28
расписује

КОНКУРС
за пријем на радно мјесто

1. Наставник/професор српског језика и књижевности - пуна норма - 1 извршилац на одређено радно вријеме до повратка раднице са боловања, са радним искуством

Кандидати морају испуњавати опште услове предвиђене Законом о раду, услове прописане чланом 104. став. 1, 3. и став 6. Закона о основном васпитању и образовању и Правилника о стручним профилима и звањима наставника, стручних сарадника и васпитача.
Пријем у радни однос извршиће се у складу са Правилником о процедури пријема, критеријумима за пријем у радни однос и начин бодовања кандидата у основној школи.
Општи услови који кандидати треба да испуњавају приликом пријављивања на конкурс су:
- да је држављанин РС или БиХ,
- да је пуњољетан,
- да је радно способан,
- да није осуђиван правоснажном пресудом за кривична дјела учињена против достојанства личности, морала, службене дужности, трговине људима, злостављања дјетета, полног или другог насиља над дјететом или малољетним лицем, злоупотребе опојних средстава.
Кандидати су дужни приложити сљедећа документа:
1. Пријаву за пријем у радни однос, уредно потписану, на којој треба написати и и-мејл адресу кандидата, како би комисија доставила обавјештење за кандидате који су доставили потпуне и благовремене пријаве о датуму и мјесту спровођења тестирања и интервјуа (члан 8. Правилника о процедури пријема, критеријумима за пријем у радни однос и начин бодовања кандидата у основној школи),
2. Увјерење о држављанству,
3. Извод из матичне књиге рођених или копију личне карте,
4. Овјерену фотокопију дипломе о завршеном првом циклусу студијског програма у којој је наведено стручно звање у одређеној области или еквивалент, односно диплому стечену након завршених интегрисаних академских студија у одговарајућој области,
5. Увјерење о радном стажу издато од раниијег послодавца.
6. Додатак дипломи, који садржи податке о просјеку оцјена током студирања или увјерење високошколске установе о просјеку оцјена током студирања ако у дипломи не постоје подаци о просјеку оцјена,
7. Увјерење издато од Завода за запошљавање о времену проведеном на евиденцији незапослених лица која траже запослење,
8. Увјерење општинског/градског органа управе надлежног за борачко-инвалидску заштиту о утврђеном статусу члана породице погинулог борца Одбрамбено-отаџбинског рата РС, ако се ради о кандидату из категорије породице погинулог борца,
9. Увјерење општинског/градског органа управе надлежног за борачко-инвалидску заштиту о утврђеном статусу ратног војног инвалида Одбрамбено-отаџбинског рата РС, ако се ради о кандидату из категорије ратног војног инвалида.
10. Увјерење општинског/градског органа управе надлежног за борачко-инвалидску заштиту о утврђеном статусу борца Одбрамбено-отаџбинског рата РС, ако се ради о кандидату из категорије борца.

У складу са чланом 113. став 5. Закона о основном васпитању и образовању право учешћа имају и лица која су по прописима важећим до ступања на снагу овог закона испуњавали услове у погледу степена и врсте стручне спреме
Кандидат који буде изабран дужан је прије заснивања радног односа приложити љекарско увјерење о психофизичкој способности да је радно способан (не старије од 6 мјесеци).
Увјерење о неосуђиваности за изабраног кандидата школа ће прибавити службеним путем, а прије заснивања радног односа.
Неблаговремене и непотпуне пријаве кандидата неће се узети у разматрање.
Комисија ће писаним путем (путем мејла) обавијестити кандидате који су доставили потпуне и благовремене пријаве о датуму и мјесту спровођења тестирања и интервјуа.
Кандидати су дужни доставити овјерене копије свих докумената и те копије се неће враћати кандидатима.
Сви кандидати ће бити обавијештени о извршеном избору кандидата по конкурсу.
Пријаве слати на адресу: ЈУ Основна школа "Ђура Јакшић" Бањалука, Суботичка 28, са назнаком "за конкурс" у року од 8 дана од дана објављивања.

ЈУ ДЈЕЧИЈИ ВРТИЋ "НАША РАДОСТ"
ПРЊАВОР
расписује:

КОНКУРС
за радна мјеста:

1) 2 васпитача, приправника,
2) 1 секретар, на неодређено вријеме.
Општи услови конкурса:
Да је држављанин БиХ-РС, да је старији од 18 година, да има општу здравствену способност, да се не води кривични поступак и да није правоснажно осуђен за кривична дјела који га чине неспособним за обављање послова и задатака предшколског васпитања и образовања, у складу са Законом.
Посебни услови конкурса:
За радно мјесто под 1)
ВСС, најмање први циклус студијског програма или еквивалент и да су стекли високо образовање на студијском програму предшколског васпитања и образовања или програму за образовање васпитача.
Кандидати су дужни доставити:
Пријаву, извод из МКР, увјерење о држављанству, овјерену копију дипломе, увјерење о некажњавању и љекарско увјерење о психичкој и физичкој способности за рад са дјецом (важи само за кандидате који буду примљени у радни однос), додатак дипломи са просјеком оцјена током студирања, увјерење издато од Завода за запошљавање РС, о времену проведеном на евиденцији незапослених лица, након стицања одговарајуће стручне спреме и најмање 1 година радног искуства на истим или сличним пословима.
Пријаве се могу доставити лично у просторије ЈУ или путем поште на адресу: ЈУ Дјечији вртић "Наша радост", Карађорђева број 1, 78 430 Прњавор, са назнаком "Комисији за избор".
Непотпуне и неблаговремене пријаве се неће разматрати, а достављени документи се не враћају.
Са кандидатима који буду испуњавали услове конкурса биће обављен интервју дана, 16.10.2018. године, у просторијама ЈУ са почетком у 9 часова. Кандидати се неће посебно звати на интервју, а ако се не појаве сматраће се да су одустали од пријаве на конкурс.
Рок за подношење пријаве је 8 дана од дана објављивања у дневним новинама "Глас Српске".

ЈУ ОШ „МИЛОШ ДУЈИЋ"
ЧЕЛИНАЦ ВОЈВОДЕ МИШИЋА 57
Расписује

КОНКУРС
за пријем радника у радни однос

- Професор разредне наставе, на одређено вријеме до 31.8.2019., лице са радним искуством и положеним стручним испитом у васпитно-образовном процесу .....2 извршиоца

Поред општих услова предвиђених Законом о раду кандидати треба да испуњавају и посебне услове предвиђене Законом о основном васпитању и образовању и Правилником о стручним профилима и звањима наставника, стручних сарадника и васпитача у основној школи. Право учешћа на конкурс имају и лица предвиђена чланом 104. став 6. и чланом 177. Закона о основном васпитању и образовању.
Општи услови које кандидат треба да испуњава приликом пријављивања на конкурс су:
1. да је држављанин РС, односно БиХ што доказује увјерењем о држављанству,
2. да је пунољетан (што доказује изводом из МКР или копијом личне карте),
3. да је радно способан (што доказује љекарским увјерењем које не може бити старије од 6 мјесеци прилаже само изабрани кандидат, након извршеног избора по конкурсу),
4. да није осуђиван правоснажном пресудом за кривична дјела учињена против достојанства личности, морала службене дужности, трговине људима, злостављања дјетета, полног и другог насиља над дјететом или малољетним лицем (за изабраног кандидата, увјерење о неосуђиваности, школа ће прибавити службеним путем),
Посебни услови:
Уз потписану пријаву са кратком биографијом и контакт телефоном, са назнаком за које радно мјесто се пријављује, поред документације којом се доказује испуњеност општих услова за заснивање радног односа, кандидати достављају и сљедећу документацију:
1. Овјерену фотокопију дипломе о завршеном првом циклусу студијског програма, у којој је наведено стручно звање у одређеној области или еквивалент,
2. Увјерење о положеној педагошко-психолошкој и дидактичко-методичкој групи предмета, које је дужан да достави кандидат који у току студија није положио педагошко-психолошку и дидактичко-методичку групу предмета,
3. Увјерење о положеном стручном испиту ако је расписан конкурс за пријем у радни однос лица са радним искуством и положеним стручним испитом,
4. Увјерење да се кандидат ослобађа обавезе полагања стручног испита или да је положио разлику дијела испита у складу са Правилником о полагању стручног испита у школи,
5. Додатак дипломи, који садржи податке о просјеку оцјена током студирања или увјерење високошколске установе о просјеку оцјена током студирања, ако у дипломи не постоје подаци о просјеку оцјена,
6. Увјерење издато од Завода за запошљавање о времену проведеном на евиденцији незапослених лица која траже запослење,
7. Увјерење о радном стажу издато од ранијег послодавца које треба да садржи податке из којих се јасно види врста посла, степен стручне спреме и дужина оствареног радног стажа, ако је расписан конкурс за пријем у радни однос лица са радним искуством,
8. Увјерење општинског/градског органа управе надлежног за борачко-инвалидску заштиту о утврђеном статусу члана породице погинулог борца Одбрамбено-отаџбинског рата РС, ако се ради о кандидату из категорије породице погинулог борца,
9. Увјерење општинског/градског органа управе надлежног за борачко-инвалидску заштиту борца Одбрамбено-отаџбинског рата РС, ако се ради о кандидату из категорије ратног војног инвалида,
10. Увјерење општинског/градског органа управе надлежног за борачко-инвалидску заштиту о утврђеном статусу борца Одбрамбено-отаџбинског рата РС-е, уколико се ради о кандидату из категорије борца,
Кандидати су дужни доставити овјерене копије свих докумената и те копије неће се враћати кандидатима.
Пријаве са доказима о испуњавању општих и посебних услова могу се доставити лично или путем поште на адресу: ЈУ ОШ "Милош Дујић" Челинац, Војводе Мишића 57. с назнаком "за конкурс".
Рок за достављање пријава је осам (8) дана од дана објављивања јавног огласа у дневном листу "Глас Српске".
Кандидати се неће посебно позивати на тест и интервју, ако се не појаве сматраће се да су одустали од пријаве на конкурс.
Непотпуне и неблаговремене пријаве неће се разматрати.
За кандидате који су се пријавили на радна мјеста а који су доставили благовремене и потпуне пријаве односно који испуњавају услове конкурса тестирање и интервју ће се обавити 16.10.2018. год. са почетком у 12 часова. год. у просторијама школе.

ЈУ ГИМНАЗИЈА
ЗМАЈ ЈОВИНА БР. 13
78 000 БАЊАЛУКА
расписује:

КОНКУРС
за пријем радника у радни однос

1. Професор историје и латинског језика, 1 извршилац на одређено вријеме, пуна норма, у националном програму и програму Међународне матуре (настава на енглеском језику) до повратка радника са неплаћеног одсуства (16.9.2019. године)

2. Професор филозофије, 1 извршилац на одређено вријеме до повратка радника именованог на послове директора школе - пуна наставна норма

3. Радни однос из тачке 1. ће засновати лице са статусом приправника, а радни однос из тачке 2. ће засновати лице са радним искуством и положеним стручним испитом

Кандидати поред општих услова потребних за заснивање радног односа прописаних законом којим се уређују радни односи, треба да испуњавају и посебне услове прописане чланом 104. став 1. тачка 1, 2. и 3. и чланом 104. став 3. Закона о средњем образовању и васпитању, Правилником о критеријумима и процедури за пријем радника у радни однос у средњој школи и Правилником о врсти стручне спреме наставника и сарадника у гимназији.
Уз пријаву, потписану од стране кандидата, са бројем телефона, потребно је доставити:
1. Извод из матичне књиге рођених или овјерену копију личне карте,
2. Увјерење о држављанству,
3. а) Диплому о завршеном првом циклусу студијског програма у четворогодишњем трајању са најмање остварених 240 ЕЦТС бодова у којој је наведено стручно звање у одређеној области или еквивалент,
б) Увјерење о завршеном другом циклусу студијског програма достављају кандидати који имају завршен други циклус студијског програма и стечено академско звање,
4. Додатак дипломи који садржи податке о просјеку оцјена или увјерење високошколске установе о просјеку оцјена током студирања, уколико у дипломи не постоје подаци о просјеку оцјена односно уколико кандидат не може из оправданих разлога прибавити додатак дипломи, просјек оцјена се може доказати овјереном копијом индекса.
5. Љекарско увјерење о психичкој и физичкој способности за рад са ученицима ће доставити кандидат који буде примљен у радни однос и не може бити старије од шест мјесеци,
6. Увјерење о неосуђиваности (школа ће службеним путем затражити за изабраног кандидата, а прије заснивања радног односа),
7. Увјерење о положеном стручном испиту за рад у васпитно-образовном процесу или увјерење о радном искуству у струци у трајању од најмање једне године
8. Увјерење о времену проведеном на евиденцији Завода за запошљавање за подручје јединице локалне самоуправе гдје је кандидат пријављен,
9. Увјерење о радном стажу издато од стране ранијег послодавца које треба да садржи податке из којих се јасно види:
- врста посла,
- степен стручне спреме,
- дужина оствареног радног стажа по врстама посла,
- непуно радно вријеме прерачунато у пуно радно вријеме (уколико је кандидат радио са непуним радним временом)
10. Увјерење општинског/градског органа управе надлежног за борачко-инвалидску заштиту о утврђеном статусу члана породице погинулог борца Одбрамбено-отаџбинског рата РС (за кандидате који имају утврђену ову врсту статуса),
11. Увјерење општинског органа о утврђеном статусу борца Одбрамбено-отаџбинског рата РС (за кандидата који имају утврђену ову врсту статуса),
12. Увјерење општинског органа о утврђеном статусу РВИ Одбрамбено-отаџбинског рата РС (за кандидате који имају утврђену ову врсту статуса).

Право учешћа на конкурсу имају и лица из члана 104. став 7. Закона о средњем образовању и васпитању, као и лица која су по прописима важећим до ступања на снагу наведеног закона испуњавали услове у погледу профила и звања наставника.

Тестирање и интервју са кандидатима из тачке 1. конкурса, који су доставили потпуне и благовремене пријаве обавиће се дана, 15.10.2018. године, у 12.40 часова, а са кандидатима из тачке 2. конкурса дана, 16.10.2018. године, у 12.40 часова, у просторијама ЈУ Гимназије Бањалука, Змај Јовина 13.
Кандидати се неће посебно позивати на тестирање и њихово непојављивање се се сматрати одустанком од пријаве на конкурс.
Кандидати су дужни доставити овјерене копије свих докумената и достављена документа се неће враћати кандидатима.
Непотпуна и неблаговремена документа неће се разматрати.
Конкурс је отворен 8 дана од дана објављивања.

Документе доставити лично у секретаријат школе или поштом на адресу:
ЈУ Гимназија, Змај Јовина бр. 13, 78 000 Бањалука

ЈУ ПОЉОПРИВРЕДНИ ИНСТИТУТ РЕПУБЛИКЕ СРПСКЕ,
БАЊАЛУКА
УЛ. КЊАЗА МИЛОША 17
78000 БАЊАЛУКА

КОНКУРС
за пријем на радно мјесто

- Тракториста.....1 извршилац.

За наведена радна мјеста тражи се

Општи услови за пријем у радни однос:
1. да је држављанин БиХ или РС;
2. да је старији од 18 година;
3. да има општу здравствену способност;
4. да се против њега не води кривични поступак;
5. да није осуђиван за кривично дјело на безусловну казну затвора од најмање 6 мјесеци или за кривично дјело које га чини неподобним за обављање послова за рад у јавној научноистраживачкој установи;
6. да не постоји сукоб интереса у складу са Законом о министарским, владиним и другим именовањима РС, Законом о сукобу интереса и другим законима и актима.

Уз пријаву потписану од стране кандидата који се пријављује на конкурс, кандидат је дужан доставити доказе о испуњавању општих услова наведених у конкурсу, а то су:
- извод из матичне књиге рођених,
- увјерење о држављанству,
- увјерење о невођењу кривичног поступка,
- овјерену изјаву за опште услове под тачком 5. и 6.

Посебни услови за пријем у радни однос:
Поред документације којом се доказује испуњеност општих услова за заснивање радног односа, потребно је доставити и сљедећу документацију на основу којих се доказује испуњеност посебних услова, а то су:
1. ССС
2. ССС - возачка дозвола Б категорије
3. увјерење издато од стране Завода за запошљавање о времену проведеном на евиденцији незапослених лица за незапослена лица која се налазе на тој евиденцији;

Сви потребни документи достављају се у оригиналу или овјереној копији и достављени документи неће бити враћени кандидатима.

Сви кандидати који испуњавају опште и посебне услове из јавног конкурса подлијежу улазном интервјуу са члановима изборне комисије.
Интервју ће се одржати у просторијама Института у понедјељак, 8.10.2018. године, у канцеларији број 25 у 9 часова. Кандидати се неће посебно позивати на интервју, а ако се не појаве на интервјуу сматраће се да су одустали од пријаве на конкурс.

Кандидат који буде изабран дужан је прије почетка рада доставити љекарско увјерење о здравственој способности.

Пријаве на конкурс са доказима о испуњавању општих и посебних услова достављају се лично или путем поште на адресу Института.
с назнаком: "ПРИЈАВА НА ЈАВНИ КОНКУРС"

Неблаговремене и непотпуне пријаве кандидата на јавни конкурс комисија неће разматрати.

ЈУ ОШ "ИВАН ГОРАН КОВАЧИЋ"
БАЊАЛУКА
Марка Липовца 1

расписује:

КОНКУРС
за попуну упражњеног радног мјеста

1. Професор/наставник разредне наставе на одређено вријеме до повратка радника са боловања, са радним искуством и положеним стручним испитом за рад у васпитно-образовном процесу, 1 извршилац, пуна норма
Поред општих услова прописаних Законом о раду кандидати треба да испуњавају и посебне услове прописане чланом 104. Закона о основном васпитању и образовању и Правилника о стручним профилима и звањима наставника, стручних сарадника и васпитача.
Право учешћа на конкурс имају и кандидати који су стекли радни стаж ван школе у трајању од најмање годину дана у струци, уколико испуњавају остале услове прописане Законом о основном васпитању и образовању.
Право учешћа на конкурс имају и кандидати који су по прописима важећим до ступања на снагу Закона о основном васпитању и образовању, испуњавали услове у погледу степена и врсте стручне спреме.
Општи услови које кандидати треба да испуњавају приликом пријављивања на конкурс су:
- да је држављанин РС или БиХ, а то се доказује увјерењем о држављанству,
- да је пунољетан, а то се доказује изводом из матичне књиге рођених или копијом личне карте,
- да је радно способан, а то се доказује љекарским увјерењем о психофизичкој способности који не може бити старији од шест мјесеци и који прилаже само изабрани кандидат након извршеног избора по конкурсу, а прије заснивања радног односа,
- да није осуђиван правоснажном пресудом за кривична дјела учињена против достојанства личности, морала, службене дужности, трговине људима, злостављања дјетета, полног или другог насиља над дјететом или малољетним лицем.

Увјерење о неосуђиваности за изабраног кандидата школа ће прибавити службеним путем, а прије заснивања радног односа.
Уз пријаву (са кратком биографијом, адресом и контакт телефоном) потписану од стране кандидата који се пријављује на конкурс, потребно је доставити сљедећу документацију на основу које се доказује испуњеност посебних услова и документације на основу које се врши бодовање по критеријумима из члана 115. Закона о основном васпитању и образовању и Правилника о процедури и критеријумима за пријем у радни односи начину бодовања кандидата у основној школи:
- Овјерена фотокопија дипломе о завршеном првом циклусу студијског програма у одређеној области и остварених најмање 180 ЕЦТС бодова у трајању од три године или еквивалент,
- Додатак дипломи, који садржи податке о просјеку оцјена током студирања или увјерење високошколске установе о просјеку оцјена током студирања, уколико у дипломи не постоје оцјене о просјеку оцјена,
- Увјерење о држављанству,
- Извод из матичне књиге рођених или овјерена копија личне карте,
- Увјерење издато од Завода за запошљавање о времену проведеном на евиденцији незапослених лица која траже запослење,
- Увјерење о радном стажу издато од ранијег послодавца, које треба да садржи врсту посла, степен стручне спреме и дужину оствареног радног стажа по врстама посла,
- Увјерење о положеном стручном испиту за рад у васпитно-образовном процесу,
- Увјерење општинског/градског органа управе надлежног за борачко-инвалидску заштиту о утврђеном статусу члана породице погинулог борца Одбрамбено-отаџбинског рата РС, уколико се ради о кандидату из категорије породице погинулог борца,
- Увјерење општинског/градског органа управе надлежног за борачко-инвалидску заштиту о утврђеном статусу члана породице погинулог борца Одбрамбено-отаџбинског рата РС, уколико се ради о кандидату из категорије ратног војног инвалида,
- Увјерење општинског/градског органа управе надлежног за борачко-инвалидску заштиту о утврђеном статусу члана породице погинулог борца Одбрамбено-отаџбинског рата РС, уколико се ради о кандидату из категорије борца.
Кандидати су дужни доставити овјерене копије свих докумената и те копије неће бити враћене кандидатима.
Непотпуне и неблаговремене пријаве кандидата неће се разматрати.

Комисија писаним путем обавјештава кандидате који су доставили потпуне и благовремене пријаве о датуму и мјесту спровођења тестирања и интервјуа.
Конкурс остаје отворен осам (8) дана од дана објављивања у дневном, листу "Глас Српске".
Пријаве са потребном документацијом слати на адресу школе: Јавна установа Основна школа "Иван Горан Ковачић" Бањалука, Марка Липовца 1, 78000 Бањалука, са назнаком "ЗА КОНКУРС".

БОСНА И ХЕРЦЕГОВИНА
РЕПУБЛИКА СРПСКА
ОКРУЖНИ СУД У БАЊАЛУЦИ

доноси

ОДЛУКУ

Члан 1.

Поништава се јавни конкурс за попуњавање упражњеног радног мјеста "судски асистент-дактилограф" - два извршиоца, објављен дана 08.08.2018. године, у дневном листу "Глас Српске" и на интернет страници суда www.okruznisud-bl.com.

Члан 2.
С циљем попуњавања упражњеног радног мјеста, наведеног у члану 1. ове Одлуке, расписаће се нови јавни конкурс, који ће се истовремено објавити у дневном листу "Глас Српске" и на интернет страници суда www.okruznisud-bl.com.

Члан 3.
Ова одлука ступа на снагу даном доношења.

БОСНА И ХЕРЦЕГОВИНА
РЕПУБЛИКА СРПСКА
ОКРУЖНИ СУД У БАЊАЛУЦИ
доноси

ОДЛУКУ

Члан 1.

Поништава се јавни конкурс за попуњавање упражњеног радног мјеста, у оквиру пројекта Грант споразума "Унапређење рада на предметима ратних злочина у Босни и Херцеговини", пријемом у радни однос на одређено вријеме до 1 (једне) године – "Референт за обрачун плата и ликвидатор" 1 (један извршилац), објављен 27.6.2018. године, у дневним листовима "Глас Српске" и "Дневни аваз" и на интернет страници Окружног суда у Бањалуци www.okruznisud-bl.com.

Члан 2.

С циљем попуњавања упражњеног радног мјеста, наведеног у члану 1. ове Одлуке, расписаће се нови јавни конкурс, који ће се истовремено објавити у дневним листовима "Глас Српске", "Дневни аваз" и на интернет страници Окружног суда у Бањалуци www.okruznisud-bl.com.

Члан 3.

Ова одлука ступа на снагу даном доношења.

БОСНА И ХЕРЦЕГОВИНА
РЕПУБЛИКА СРПСКА
ОКРУЖНИ СУД У БАЊАЛУЦИ

објављује

ЈАВНИ КОНКУРС
за попуњавање упражњених радних мјеста

- Судски асистент - дактилограф, 2 (два) извршиоца, на неодређено вријеме.

Општи услови које кандидати морају да испуњавају:

1. да је држављанин БиХ,
2. да је старији од 18 година,
3. да има општу здравствену способност,
4. да није осуђиван за кривично дјело на безусловну казну затвора од најмање шест мјесеци или за кривично дјело које га чини неподобним за обављање послова у суду,
5. да није отпуштен из органа управе као резултат дисциплинске мјере на било којем нивоу власти у БиХ, три године прије објављивања конкурса,

Посебни услови:

1. Стручна спрема:
- IV степен стручне спреме, управна или економска школа, занимање: дактилограф администратор, биротехничар, правни техничар, управни техничар, административно-управни техничар, административни техничар, пословно-правни техничар, пословни техничар, економски техничар или
- друга стручна спрема IV степена и звање дактилографа прве "А" и "Б" класе или
- III степен стручне спреме, занимање дактилокореспондент,
2. Радно искуство 6 (шест) мјесеци на истим или сличним пословима и
3. Познавање рада на рачунару.

Уз пријаву на конкурс кандидати су дужни да доставе документа о испуњавању општих и посебних услова и то:

1. фотокопију личне карте или пасоша;
2. фотокопију дипломе о завршеној стручној спреми,
3. фотокопију увјерења, потврде или дипломе за звање дактилографа прве "А" и "Б" класе за лица са другом стручном спремом IV степена, гдје је потребно звање дактилографа прве "А" и "Б" класе;
3. фотокопију увјерења или потврде о радном искуству у траженом степену образовања на истим или сличним пословима који се траже, издати од послодавца,
4. фотокопију увјерења, потврде или дипломе о познавању рада на рачунару;
5. за испуњавање општих услова из тачака 4. и 5. сви кандидати дужни су доставити писмену изјаву овјерену од стране надлежног органа.

Комисија за спровођење јавног конкурса, са кандидатима који испуњавају опште и посебне услове, обавиће тестирање у складу са актима Суда и улазни интервју са кандидатима.

Радни однос ће се засновати након спроведеног поступка по овом конкурсу, на основу коначне одлуке предсједнице суда.

Кандидат који буде изабран дужан је приликом ступања на рад доставити оригинале или овјерене фо-

токопије сљедећих докумената: увјерења о држављанству БиХ, увјерења о општој здравственој способности, дипломе о одговарајућој стручној спреми, увјерења, потврде или дипломе за звање дактилографа прве "А" и "Б" класе за лица са другом стручном спремом IV степена, гдје је потребно звање дактилографа прве "А" и "Б" класе, увјерења или потврде о радном искуству у траженом степену образовања на истим или сличним пословима који се траже, издати од послодавца, увјерења, потврде или дипломе о познавању рада на рачунару, увјерење да није осуђиван за кривично дјело на безусловну казну затвора од најмање шест мјесеци или за кривично дјело које га чине неподобним за обављање послова у суду.

Радни однос се заснива на неодређено вријеме, уз обавезан пробни рад од 3 (три)мјесеца.

Конкурс ће бити објављен у дневном листу "Глас Српске" и веб страници суда www.okruznisud-bl.com. Рок за пријављивање кандидата је 15 дана од дана објављивања конкурса у дневном листу "Глас Српске".

Неблаговремене, неразумљиве и непотпуне пријаве, као и пријаве кандидата који не испуњавају опште и посебне услове, одбацићe се закључком.

Пријаве на конкурс, заједно са доказима о испуњености општих и посебних услова, могу се доставити лично или поштом на адресу: Окружни суд у Бањалуци, Ул. Краља Петра I Карађорђевића број 12.

ОПШТИНА ШИПОВО
ЈУ ОШ "РАДЕ МАРИЈАНАЦ" СТРОЈИЦЕ
70273 Стројице
расписује

КОНКУРС
за пријем у радни однос

- Професор/наставник историје, 7 (седам) часова седмично, на одређено радно вријеме, до 31.8.2019. године - са радним искуством и положеним стручним испитом.

Општи и посебни услови за пријем у радни однос
Поред општих услова прописаних Законом о раду, кандидати треба да испуњавају и посебне услове прописане чланом 104. Закона о основном васпитању и образовању и Правилником о стручним профилима и звањима наставника, стручних сарадника и васпитача. Пријем кандидата ће се вршити у складу са Правилником о процедури пријема, критеријумима за пријем у радни однос и начин бодовања кандидата у основној школи.
Право учешћа на конкурсу имају и лица која су стекла радни стаж ван школе у трајању од најмање годину дана у струци, уколико испуњавају остале услове прописане Законом. Право учешћа имају и лица која су, по прописима важећим до ступања на снагу Закона о основном васпитању и образовању, испуњавали услове у погледу степена и врсте стручне спреме.
Општи и посебни услови које кандидати треба да испуњавају:
1. Да је држављанин РС или БиХ, што се доказује увјерењем о држављанству;
2. Да је пунољетан, што се доказује изводом из матичне књиге рођених или овјереном фотокопијом личне карте;
3. Да је радно способан за рад са ученицима, што се доказује љекарским увјерењем које не може бити старије од шест мјесеци и прилаже кандидат који буде изабран на конкурсу, а прије заснивања радног односа;
4. Да није осуђиван правоснажном пресудом за кривична дјела учињена против достојанства личности, морала, службене дужности, трговине људима, злостављања дјетета, полног и другог насиља над дјететом или малољетним лицем, што се доказује Увјерењем о неосуђиваности које школа прибавља службеним путем за изабраног кандидата, а прије заснивања радног односа;
5. Да имају одговарајући ниво образовања - завршен први циклус студијског програма и стручно звање у одређеној области или еквивалент, што се доказује дипломом о стеченом стручном звању;
Уз пријаву (потписану од стране кандидата) на конкурс са кратком биографијом и контакт телефоном, кандидат треба да достави сљедећу документацију на основу које се доказује испуњености општих и посебних услова и на основу које се врши бодовање по критеријумима:
1. Овјерену фотокопију дипломе о завршеном првом циклусу студијског програма у одређеној области и остварених најмање 180 ЕЦТС бодова у трајању од најмање три године или еквивалент;
2. Додатак диплому, који садржи податке о просјеку оцјена током студирања или увјерење високошколске установе о просјеку оцјена током студирања;
3. Увјерење о држављанству;
4. Извод из матичне књиге рођених или овјерену копију личне карте;
5. Увјерење о положеном стручном испиту за рад у васпитно-образовном процесу;
6. Увјерење о радном стажу издато од ранијег послодавца, које треба да садржи: врсту посла, степен стручне спреме и дужину оствареног радног стажа;
7. Увјерење издато од Завода за запошљавање о времену проведеном на евиденцији незапослених лица;
8. Увјерење општинског/градског органа управе за борачко-инвалидску заштиту о утврђеном статусу ратног војног инвалида Одбрамбено-отаџбинског рата Републике Српске, ако се ради о кандидату из категорије ратног војног инвалида;
9. Увјерење општинског/градског органа управе надлежног за борачко-инвалидску заштиту о утврђеном статусу борца Одбрамбено-отаџбинског рата Републике Српске, ако се ради о кандидату из категорије борца;
Пријаве са потребном документацијом достављају се лично или поштом на адресу школе: ЈУ Основна школа "Раде Маријанац", Стројице, 70273 Стројице.
Кандидати су дужни доставити овјерене копије свих докумената и оне се неће враћати кандидатима.
Непотпуне и неблаговремене пријаве се неће узети у разматрање.
Тестирање и интервју са кандидатима који испуњавају услове конкурса биће одржано 15.10.2018. године (понедељак) са почетком у 9 часова, у просторијама школе.
Кандидати се неће посебно позивати на тест и интервју, а ако се не појаве, сматраће се да су одустали од пријаве.
Конкурс остаје отворен осам (8) дана од дана објављивања.

ФИЛИЈАЛА ПРИЈЕДОР

ЈУ ОШ "ПЕТАР ПЕТРОВИЋ ЊЕГОШ",
Буснови бб
79101 ПРИЈЕДОР

КОНКУРС
за слободна радна мјеста

1. Наставника српског језика - 1 извршилац лице са радним искуством најмање 1 годину и положеним стручним испитом, на одређено радно вријеме, до повратка радника са боловања - 17 часова.
2. Наставник разредне наставе за рад у продуженом боравку 1 извршилац лице са радним искуством најмање 1 годину и положеним стручним испитом, до краја наставног процеса.
Поред општих услова предвиђених Законом о раду, кандидати треба да испуњавају и посебне услове предвиђене Законом о основном васпитању и образовању и Правилником о стручним профилима и звањима наставника, стручних сарадника и васпитача.
Пријем у радни однос извршиће се у складу са Правилником о процедури пријема, критеријумима за пријем у радни однос и начин бодовања кандидата у основној школи.
Право учешћа на конкурсу имају и лица из члана 104. став 6. Закона о основном васпитању и образовању на радна мјеста гдје се траже лица са радним искуством.
Општи услови које кандидат треба да испуњава приликом пријављивања на конкурс су:
1. да је држављанин РС или БиХ, а то се доказује увјерењем о држављанству,
2. да је пунољетан, а то се доказује изводом из матичне књиге рођених или овјереном копијом личне карте,
3. да је радно способан, а то се доказује љекарским увјерењем које не може бити старије од 6 мјесеци и које прилаже само изабрани кандидат након извршеног избора по конкурсу, а прије заснивања радног односа и
4. да није осуђиван правоснажном пресудом за кривична дјела учињена против достојанства личности, морала, службене дужности, трговине људима, злостављања дјетета, полног и другог насиља над дјететом или малољетним лицем (увјерење о неосуђиваности школа ће прибавити службеним путем а прије заснивања радног односа).

Уз потписану пријаву од стране кандидата на којој ће обавезно бити назначена адреса и контакт телефон и документацију којом се доказује испуњавање општих услова, потребно је доставити документацију на основу које се доказује испуњеност посебних услова и документацију на основу које се врши бодовање по критеријумима из члана 115. Закона о основном васпитању и образовању и члана 6. Правилника о процедури и критеријумима пријема радника у радни однос и начину бодовања кандидата у основној школи , а она подразумијева:
1) овјерену фотокопију дипломе о завршеном првом циклусу студијског програма, у којој је наведено стручно звање у одређеној области или еквивалент, односно дипломе стечену након завршеног интегрисаног академског студија у одговарајућој области,
2) увјерење о положеној педагошко-психолошкој и дидактичко-методичкој групи предмета, које је дужан да достави кандидат који у току студирања није положио педагошко-психолошку и дидактичко-методичку групу предмета,
3) увјерење о положеном стручном испиту за рад у васпитно-образовном процесу,
4) увјерење да се кандидат ослобађа обавезе полагања стручног испита или да је положио разлику дијела испита у складу са Правилником о полагању стручног испита у школи;
5) додатак диплому, који садржи податке о просјеку оцјена током студирања или увјерење високошколске установе о просјеку оцјена током студирања, уколико у диплому не постоје подаци о просјеку оцјена,
6) увјерење издато од Завода за запошљавање о времену проведеном на евиденцији незапослених лица која се налазе на тој евиденцији,
7) увјерење о радном стажу издато од ранијег послодавца које треба да садржи податке из којих се јасно види врста посла, степен стручне спреме и дужина оствареног радног стажа;
8) увјерење општинског/градског органа управе надлежног за борачко-инвалидску заштиту о утврђеном статусу члана породице погинулог борца Одбрамбено-отаџбинског рата Републике Српске, ако се ради о кандидату из категорије породице погинулог борца,
9) увјерење општинског/градског органа управе надлежног за борачко-инвалидску заштиту о утврђеном статусу борца Одбрамбено-отаџбинског рата РС, ако се ради о кандидату из категорије борца,

10) увјерење општинског/градског органа управе надлежног за борачко-инвалидску заштиту о утврђеном статусу ратног војног инвалида Одбрамбено-отаџбинског рата РС, ако се ради о кандидату из категорије ратног војног инвалида.
Кандидати су дужни доставити овјерене копије свих докумената и те копије неће бити враћене кандидатима.
Кандидати који су доставили потпуне и благовремене пријаве ће бити писаним путем обавијештени о датуму и мјесту спровођења тестирања и интервјуа.
Кандидати уколико се не појаве на тестирању и интервјуу сматраће се да су одустали од пријаве на конкурс.
Непотпуне и неблаговремене пријаве неће се разматрати. Конкурс остаје отворен осам (8) дана од дана објављивања.
Пријаве са потребним документима могу се доставити лично у школу или путем поште на адресу, са назнаком "за конкурс".
Кандидати који се не појаве на интервјуу, сматраће се да су одустали од пријаве на конкурс.

ЈУ СШЦ "БУРО РАДМАНОВИЋ"
Доситеја Обрадовића 4, Нови Град;
Тел: 052/752-125; Тел/факс: 052/751-230;
E-mail: ss36@skolere.org

ЈАВНИ КОНКУРС
за попуну упражњених радних мјеста

1. На одређено вријеме:
1.1. Наставник психологије (дипломирани психолог), 1 извршилац, 2 часа, са радним искуством и положеним стручним испитом за рад у образовању.....до 31.8.2019. г.;
1.2. Наставник пољопривредне механизације - вртларство (дипломирани инжењер пољопривреде - општи смјер), 1 извршилац, 4 часа, с радним искуством положеним стручним испитом за рад у образовању .....31.8.2019. г.;
1.3. Наставник православне вјеронауке, теолошки факултет - вјероучитељ православне вјеронауке, 1 извршилац, 5 часова, с радним искуством положеним стручним испитом за рад у образовању ....до 31.8.2019. године;
1.4. Наставник исламске вјеронауке, ВСС - вјероучитељ исламске вјеронауке, 1 извршилац, 2 часа, с радним искуством положеним стручним испитом за рад у образовању .....до 31.8.2019. године;
1.5. Наставник католичке вјеронауке, теолошки факултет - вјероучитељ католичке вјеронауке, 1 извршилац, 1 час, с радним искуством положеним стручним испитом за рад у образовању .....до 31.8.2019. године;
Сви кандидати морају испуњавати опште услове предвиђене Законом о раду, као и услове из члана 104. Закона о средњем образовању и васпитању, чланова 1. и 6. Правилника о врсти стручне спреме наставника и стручних сарадника у средњим техничким и средњим стручним школама.
Уз потписану пријаву на расписани конкурс кандидати треба да доставе сљедеће документе о испуњености општих и посебних услова:
Општи услови:
а) да је држављанин РС - БиХ, а то доказује увјерењем о држављанству,
б) да је пунољетан, а то се доказује изводом из матичне књиге рођених или овјереном копијом личне карте,
в) да је радно способан, а то се доказује љекарским увјерењем које не може бити старије од шест мјесеци и које прилаже само изабрани кандидат након извршеног избора по конкурсу, а прије заснивања радног односа и
г) да није осуђиван правоснажном пресудом за кривична дјела учињена против достојанства личности, морала, службене дужности, трговине људима, злостављања дјетета, полног и другог насиља над дјететом или малољетним лицем. Увјерење о неосуђиваности за изабраног кандидата школа ће прибавити службеним путем, а прије заснивања радног односа.
Уз пријаву и документацију за опште услове које кандидати треба да испуњавају приликом пријављивања на јавни конкурс, кандидати треба да доставе документацију на основу које се доказује испуњеност посебних услова и документацију на основу које се врши бодовање по критеријумима, и то:
а) овјерену фотокопију дипломе у којој је наведено стручно звање или еквивалент за потребан кадар, према члану 104. Закона о средњем образовању и васпитању ("Службени гласник Републике Српске" број 41/18) и Правилнику о врсти стручне спреме наставника и стручних сарадника у средњим техничким и средњим стручним школама ("Службени гласник Републике Српске" број 29/12 и 83/15);
б) овјерену фотокопију радне књижице;
в) додатак диплому, који садржи податке о просјеку оцјена током студирања или увјерење високошколске установе о просјеку оцјена током студирања, ако у диплому не постоје подаци о просјеку оцјена;
г) доказ о положеном стручном испиту за рад у образовању, за радна мјеста за која се тражи наведено;
д) увјерење издато од Завода за запошљавање о времену проведеном на евиденцији незапослених лица за незапослена лица која се налазе на тој евиденцији;
ђ) увјерење о радном стажу од ранијег/их послодаваца, за радна мјеста за која се тражи радно искуство.
Право учешћа на конкурсу имају и лица која су стекла радни стаж ван школе, у трајању од најмање годину дана у струци.
За све кандидате који испуњавају горе наведене услове интервју и тестирање биће одржани дана, 16.10.2018. године (уторак), у 10 часова у просторијама ове школе.
Кандидати се неће посебно позивати на тестирање и интервју, а ако се не појаве на тестирању и интервјуу, сматраће се да су одустали од пријаве на конкурс.
Кандидати су дужни доставити овјерене копије свих докумената и те копије неће бити враћене кандидатима.
Пријаве на конкурс слати на адресу школе. На коверти обавезно назначити Пријава на конкурс (навести радно мјесто за које кандидат конкурише), а додатне информације могу се добити на број телефона: 052-751-230.
Конкурс остаје отворен 8 дана од дана објављивања.
Непотпуне и неблаговремене пријаве неће се узимати у разматрање.

ЈУ ГИМНАЗИЈА "ПЕТАР КОЧИЋ"
НОВИ ГРАД
Доситеја Обрадовића 6,
79220 Нови Град;

КОНКУРС

1. Професор психологије - са радним искуством, и положеним стручним испитом, на одређено радно вријеме до повратка радника са неплаћеног одсуства, а најдуже до годину дана (6 часова седмично) - 1 извршилац;
2. Професор енглеског језика - са радним искуством и положеним стручним испитом, на одређено радно вријеме до 31.8.2019. (8 часова седмично) - 1 извршилац:
Радни однос се заснива по окончању конкурсног поступка.
За испуњавање општих и посебних услова, кандидати морају приложити сљедећу документацију:
I Општи услови:
А) да је држављанин РС и БиХ, а то се доказује, увјерењем о држављанству;
Б) да је пунољетан, а то се доказује, изводом из матичне књиге рођених или овјереном копијом личне карте;
В) да је радно способан, а то се доказује, љекарским увјерењем, које не може бити старије од 6 мјесеци и које прилаже само изабрани кандидат, након извршеног избора по конкурсу, а прије заснивања радног односа;
Г) да није осуђиван правоснажном пресудом за кривична дјела учињена против достојанства личности, морала, службене дужности, трговине људима, злостављања дјетета, полног и другог насиља над дјететом или малољетним лицем. Увјерење о неосуђиваности школа прибавља службеним путем за изабраног кандидата, прије заснивања радног односа.
II Посебни услови
Потребно је да кандидати задовољавају услове о стручној спреми предвиђене Правилником о врсти стручне спреме наставника и сарадника у гимназији.
Уз пријаву (потписану од стране кандидата који се пријављује на јавни конкурс за пријем у радни однос наставника) потребно је доставити и документацију на основу које се доказује испуњеност посебних услова и документацију на основу које се врши бодовање а која је предвиђена Правилником о процедури и критеријумима пријема радника у радни однос у средњој школи и то:
1. Овјерена фотокопија дипломе о завршеном првом циклусу студијског програма у четворогодишњем трајању са најмање остварених 240 ЕЦТС бодова у којој је наведено стручно звање у одређеној области или еквивалент;
2. Увјерење о положеном стручном испиту за рад у васпитно-образовном процесу;
3. Додатак диплому, који садржи податке о просјеку оцјена током студирања или увјерење високошколске установе о просјеку оцјена током студирања, ако у диплому не постоје подаци о просјеку оцјена или овјерена фотокопија индекса;
4. Увјерење издато од Завода за запошљавање о времену проведеном на евиденцији незапослених лица, за незапослена лица која се налазе на тој евиденцији;
5. Увјерење о радном стажу издато од ранијег послодавца.
Кандидати су дужни доставити овјерене копије свих докумената и те копије неће бити враћене кандидатима.
Вријеме и мјесто тестирања и интервјуа са кандидатима који су доставили потпуне и благовремене пријаве, те испуњавају услове конкурса:
Тестирање и интервју ће се обавити 15.10.2018. године, у 10 часова у ЈУ Гимназији "Петар Кочић" Нови Град.
Напомена: Кандидати неће бити посебно позивани на тестирање и интервју; ако се кандидати не појаве на тестирању или интервјуу, сматраће се да су одустали од пријаве на конкурс.
Непотпуне и неблаговремене пријаве неће бити разматране.
Конкурс је отворен 8 дана од дана јавног објављивања.
Лично потписане пријаве са доказима о испуњавању услова конкурса доставити искључиво у затвореној коверти на адресу школе са назнаком: Комисија за избор са назнаком за које радно мјесто се конкурише, путем поште.

ФИЛИЈАЛА ДОБОЈ

ЈУ ОШ "ВУК КАРАЦИЋ" ВИТКОВЦИ
74 265 ВИТКОВЦИ

КОНКУРС
за попуну упражњених радних мјеста

1. Наставник/професор руског језика ------ 1 извршилац на одређено вријеме до повратка раднице са боловања а најдуже до 31.8.2019. године, за 8 часова редовне наставе седмично, радник са искуством и положеним стручним испитом,
2. Наставник/професор демократије и људских права ---------- 1 извршилац на одређено вријеме до 31.8.2019. године, за 1 час редовне наставе седмично, радник са искуством и положеним стручним испитом

Услови конкурса:

Поред општих услова предвиђених Законом о раду ("Службени гласник Републике Српске", број 1/16), кандидати треба да испуњавају и посебне услове прописане чланом 104. Закона о основном образовању и васпитању ("Службени гласник Републике Српске", број 44/17, 31/18) и Правилником о стручним профилима и звањима наставника, стручних сарадника и васпитача ("Службени гласник Републике Српске", број 77/09, 86/10 и 25/14 и 76/15). Пријем у радни однос извршиће се у складу са Правилником о процедури и критеријумима пријема радника у радни однос у основној школи ("Службени гласник Републике Српске", број 102/14).

Општи услови које кандидат треба да испуњава су:
- да је држављанин Републике Српске и Босне и Херцеговине, а то се доказује увјерењем о држављанству,
- да је пунољетан, а то се доказује изводом из матичне књиге рођених или овјереном копијом личне карте,
- да је радно способан, а то се доказује љекарским увјерењем које не може бити старије од шест мјесеци и које прилаже само изабрани кандидат након извршеног избора по конкурсу, а прије заснивања радог односа, и
- да није осуђиван правоснажном пресудом за кривична дјела учињена против достојанства личности, морала, службене дужности, трговине људима, злостављања дјетета, полног и другог насиља над дјететом или малољетним лицем, што се доказује увјерењем о неосуђиваности које ће прибавити школа службеним путем за изабраног кандидата, а прије заснивања радног односа.

Уз пријаву на конкурс (потписану од стране кандидата који се пријављује на јавни конкурс за пријем у радни однос) и документације којом се доказује испуњеност општих услова конкурса потребно је доставити и документацију на основу које се доказује испуњеност посебних услова и документацију на основу које се врши бодовање по критеријумима Правилника о процедури и критеријумима пријема радника у радни однос у основној школи ("Службени гласник Републике Српске",број 102/14) а она подразумијева:

а) овјерена фотокопија дипломе о завршеном првом циклусу студијског програма у којој је наведено стручно звање у одређеној области или еквивалент,
б) увјерење о положеном стручном испиту за рад у васпитно-образовном процесу,
в) додатак диплому који садржи податке о просјеку оцјена током студирања или увјерење високошколске установе о просјеку оцјена током студирања, уколико у диплому не постоје подаци о просјеку оцјена,
г) увјерење издато од Завода за запошљавање о времену проведеном на евиденцији незапослених лица у стручној спреми траженој конкурсом,
д) увјерење о радном стажу издато од ранијег послодавца за вријеме проведено на раду у истој стручној спреми траженој конкурсом,
ђ) увјерење општинског/градског органа управе надлежног за борачко-инвалидску заштиту о утврђеном статусу члана породице погинулог борца Одбрамбено-отаџбинског рата Републике Српске, уколико се ради о кандидату из категорије породице погинулог борца,

е) увјерење општинског/градског органа управе надлежног за борачко-инвалидску заштиту о утврђеном статусу ратног војног инвалида Одбрамбено-отаџбинског рата Републике Српске, уколико се ради о кандидату из категорије ратног војног инвалида,
ф) увјерење општинског/градског органа управе надлежног за борачко-инвалидску заштиту о утврђеном статусу борца Одбрамбено-отаџбинског рата Републике Српске, уколико се ради о кандидату из категорије борца.

Кандидати су дужни да уз пријаву на конкурс доставе овјерене копије свих докумената и те копије неће бити враћене кандидатима.

Конкурс остаје отворен осам (8) дана од дана објављивања у дневном листу "Глас Српске".

Пријем у радни однос вршиће се у складу са Правилником о процедури и критеријумима пријема радника у радни однос у основној школи ("Службени гласник Републике Српске", број 102/14) а на основу листе кандидата утврђене бодовањем по критеријумима прописаним овим правилником.

Уколико се на конкурс не јаве кандидати са искуством и положеним стручним испитом, разматраће се молбе кандидата без искуства и положеног стручног испита. Непотпуне и неблаговремене пријаве се неће узети у разматрање.

Интервју са кандидатима који су доставили потпуне и благовремене пријаве и који испуњавају услове конкурса биће обављен у просторијама школе у петак, 12.10.2018. године, у 13 часова.

Кандидати се неће посебно позивати на интервју, а ако се не појаве на интервју, сматраће се да су одустали од пријаве на конкурс.

Пријаве са потребном документацијом о испуњавању општих и посебних услова доставити на адресу ЈУ ОШ "Вук Караџић" Витковци, 74265 Витковци, са назнаком "за конкурс".

ЈУ ОШ "СВЕТИ САВА" МОДРИЧА
ЦАРА ЛАЗАРА 29
74 480 МОДРИЧА

КОНКУРС
за пријем радника у радни однос

1. Наставник њемачког језика - са искуством
.....1 извршилац
(6 часова) на одређено вријеме, до повратка раднице са неплаћеног одсуства)
2. Наставник српског језика - са искуством
.....1 извршилац
на одређено вријеме до повратка раднице са породиљског боловања
3. Наставник ликовне културе - са искуством
.....1 извршилац
на одређено вријеме до повратка раднице са породиљског боловања
4. Наставник разредне наставе .....3 извршиоца
- 2 извршиоца са искуством
- 1 извршилац приправник

Општи услови:
1. Да је држављанин Републике Српске и БиХ
2. Да је старији од 18 година
3. Да има општу здравствену способност

Посебни услови:

Под тачком 1: да има завршен први циклус студијског програма - ВСС - професор њемачког језика и књижевности или професор који у дипломи о завршеном факултету има уписану двопредметну групу у којој је њемачки језик самосталан или равноправан предмет; наставник који има завршену педагошку академију, група њемачки језик и књижевност, или другу двопредметну групу у којој је њемачки језик уписан у дипломи о завршеној школи; дипломирани филолог –германиста; дипл. професор језика и књижевности – на студијском програму језик, књижевност, култура, модул њемачки језик, књижевност, култура.
Под тачком 2. да има завршен први циклус студијског програма - ВСС - професор српског језика и књижевности, односно професор српског језика и књижевности, професор српског језика у чијој је диплому или називу студија наведен српски језик као самосталан или равноправан предмет, наставник са завршеном педагошком академијом који у називу студија или диплому има српски језик као самосталан или равноправан предмет, професор односно наставник који је до 6. априла 1992. године на територији СФРЈ стекао диплому за извођење наставе српскохрватског или хрватскосрпског језика и књижевности југословенских народа.
Под тачком 3: да има завршен први циклус студијског програма – ВСС - професор ликовне културе или професор који у дипломи о завршеном факултету има уписану двопредметну групу у којој је ликовна култура самостални или равноправни предмет; дипломирани сликар примијењеног сликарства или дипломирани сликар примијењене умјетности са положеном педагошком групом предмета; академски сликар, односно дипломирани сликар са положеном педагошком групом предмета; академски вајар, односно дипломирани вајар са положеном педагошком групом предмета; академски графичар, односно дипломирани графичар са положеном педагошком групом предмета; наставник који има завршену педагошку академију, група за ликовну културу; дипломирани ликовни умјетник - смјер сликарство или графика са положеном педагошком групом предмета, дипломирани графички дизајнер са положеном педагошком групом предмета, дипломирани историчар умјетности са положеном педагошком групом предмета,
Лице са завршеним факултетом примијењених умјетности.
Под тачком 4. да има завршен први циклус студијског програма - ВСС - професор разредне наставе, са завршеним учитељским факултетом, наставник разредне наставе са завршеном педагошком академијом, учитељ са завршеном учитељском школом који се затекао у радном односу у вријеме ступања на снагу овог правилника.

Потребна документација:

Уз пријаву на конкурс и кратку биографију, кандидати су дужни доставити доказе о испуњавању општих и посебних услова:
1. увјерење о држављанству;
2. извод из матичне књиге рођених;
3. увјерење о општој здравственој способности (прилаже кандидат који буде изабран по окончању процедуре);
4. овјерену фотокопију дипломе о завршеном првом циклусу студијског програма, у којој је наведено звање у одређеној области или еквивалент,
5. додатак диплому, који садржи податке о просјеку оцјена током студирања или увјерење високошколске установе о просјеку током студирања, уколико у дипломи не постоје подаци о просјеку,
6. уколико је расписан конкурс за пријем у радни однос лица са искуством, кандидат је дужан да достави увјерење о положеном стручном испиту за рад у васпитно-образовном процесу,
7. увјерење о времену проведеном на евиденцији незапослених лица коју води Завод за запошљавање на подручју јединице локалне самоуправе гдје је кандидат пријављен;
8. увјерење о радном стажу издато од ранијег послодавца, уколико је расписан конкурс за пријем у радни однос са искуством,
9. увјерење општинског/градског органа управе надлежног за борачко-инвалидску заштиту о утврђеном статусу члана породице погинулог борца Одбрамбено-отаџбинског рата РС, уколико се ради о кандидату из категорије породице погинулог борца,
10. увјерење општинског/градског органа управе надлежног за борачко-инвалидску заштиту о утврђеном статусу борца Одбрамбено-отаџбинског рата РС, уколико се ради о кандидату из категорије борца,
11. увјерење општинског/градског органа управе надлежног за борачко-инвалидску заштиту о утврђеном статусу ратног војног инвалида Одбрамбено-отаџбинског рата РС, уколико се ради о кандидату ратног војног инвалида,

Кандидати су дужни доставити овјерене копије свих докумената и те копије неће бити враћене кандидатима.

Рок за пријављивање кандидата је 8 дана од дана објављивања у средству јавног информисања.

Пријаве са документима се достављају у ЈУ Основна школа "Свети Сава" Модрича, ул. Цара Лазара бр.29. сваким радним даном од 8 до 14 часова.

На пријави кандидат треба да напише контакт телефон и e-mail адресу.

Непотпуне и неблаговремене пријаве неће се узимати у разматрање.

За кандидате који доставе потпуне и благовремене пријаве односно који испуњавају услове конкурса, интервју ће се обавити дана, 12.10.2018. године, у 10 часова, а тестирање истог дана у 11 часова.

Кандидати се неће посебно позивати на интервју и тестирање, а ако се не појаве на интервјуу и тестирање, сматраће се да су одустали од пријаве на конкурс.

ЈУ СШЦ "НИКОЛА ТЕСЛА" ШАМАЦ
ЦАРА ЛАЗАРА 6
76 230 ШАМАЦ

ОДЛУКА

I Дјелимично се поништава јавни конкурс објављен у дневном листу "Глас Српске" дана, 5.9.2018. године, и то за радно мјесто: Један наставник стручних предмета - доктор медицине на 12 часова седмично, са положеним стручним испитом и радним искуством од најмање годину дана, ради закључења уговора о раду на одређено вријеме, и то до 31.8.2019. године јер се на наведено радно мјесто није пријавио нити један кандидат.

II Одлука ступа на снагу даном доношења.

ЈУ СШЦ "НИКОЛА ТЕСЛА" ШАМАЦ
ЦАРА ЛАЗАРА 6
76 230 ШАМАЦ

КОНКУРС
за пријем у радни однос

1. Једног наставника историје - приправника на 2 часа наставе седмично без радног искуства, ради закључења уговора о раду на одређено вријеме до 31.8.2019. године.

Општи и посебни услови за кандидата

Општи и посебни услови за пријем у радни однос:
Општи услови:
- да је држављанин Босне и Херцеговине или Републике Српске, а то се доказује увјерењем о држављанству
- да је пунољетан, а то се доказује изводом из матичне књиге рођених
- да има општу здравствену способност за рад, а то се доказује љекарским увјерењем које не може бити старије од 6 мјесеци и које прилаже само изабрани кандидат након извршеног избора по конкурсу, а прије заснивања радног односа.
- да лице није осуђивано правоснажном пресудом за кривична дјела учињена против достојанства личности, морала, службене дужности, трговине људима, злостављања дјетета, полног и другог насиља над дјететом или малољетним лицем, за изабраног кандидата школа ће прибавити службеним путем, а прије заснивања радног односа.

Поред општих услова кандидати морају да испуњавају и посебне услове прописане Законом о средњем образовању и васпитању и Правилником о процедури и критеријумима за пријем радника у радни однос у средњој школи.

3. Потребна документација
Кандидати уз пријаву (у пријави обавезно навести адресу и број телефона) на јавни конкурс дужни су доставити овјерене копије свих докумената и то:
- Увјерење о држављанству,
- Извод из матичне књиге рођених,
- Љекарско увјерење не старије од шест мјесеци (прилаже само онај кандидат који буде изабран, након извршеног избора по конкурсу, а прије заснивања радног односа),
- Увјерење да лице није осуђивано правоснажном пресудом за кривична дјела учињена против достојанства личности, морала, службене дужности, трговине људима, злостављања дјетета, полног и другог насиља над дјететом или малољетним лицем, за изабраног кандидата школа ће прибавити службеним путем, а прије заснивања радног односа.

Поред наведене документације кандидати достављају и документацију на основу које се доказује испуњености посебних услова и документацију на основу које се врши бодовање према одредбама Правилника о процедури и критеријумима пријема радника у радни однос у средњој школи, и то:

- овјерену фотокопију дипломе о завршеном првом циклусу студијског програма у четворогодишњем трајању са најмање остварених 240 ЕЦТС бодова, у којој је наведено стручно звање у одређеној области или еквивалент
- додатак диплому, који садржи податке о просјеку оцјена током студирања или увјерење високошколске установе о просјеку оцјена током студирања, ако у дипломи не постоје подаци о просјеку оцјена,
- увјерење издато од Завода за запошљавање о времену проведеном на евиденцији незапослених лица,
- увјерење општинског/градског органа управе надлежног за борачко-инвалидску заштиту о утврђеном статусу члана породице погинулог борца Одбрамбено-отаџбинског рата Републике Српске ако се ради о кандидату из категорије породице погинулог борца,
- увјерење општинског/градског органа управе надлежног за борачко-инвалидску заштиту о утврђеном статусу борца Одбрамбено-отаџбинског рата Републике Српске ако се ради о кандидату из категорије борца,
- увјерење општинског/градског органа управе надлежног за борачко-инвалидску заштиту о утврђеном статусу ратног војног инвалида Одбрамбено-отаџбинског рата Републике Српске ако се ради о кандидату из категорије ратног војног инвалида,
Право учешћа на конкурсу имају и лица која су по прописима важећим до ступања на снагу Закона о средњем образовању и васпитању ("Службени гласник Републике Српске" број: 41/18), испуњавали услове у погледу профила и звања наставника.
Изузетно од услова из члана 104. став 1. тачка 3) Закона о средњем образовању и васпитању ("Службени гласник Републике Српске" број: 41/18), испуњавали услове у погледу профила и звања наставника.

4. Рок за учешће на конкурсу и начин достављања пријава
Пријаве се могу доставити лично или поштом препоручено на сљедећу адресу:
ЈУ Средњошколски центар "Никола Тесла" Шамац, са назнаком Јавни конкурс за попуну упражњеног радног мјеста.
Рок за подношење пријаве је 8 дана од дана објављивања конкурса.
Неблаговремене и непотпуне пријаве кандидата неће се узети у разматрање.

Кандидати који испуњавају услове утврђене овим конкурсом, дужни су приступити интервјуу и тестирању, који ће са кандидатима обавити Комисија за избор.

Интервју са кандидатима и тестирање ће се одржати дана, 15.10.2018. године, у 10 часова, у просторијама школе.

Кандидати се неће посебно позивати на интервју и тестирање, а ако се не појаве, сматраће се да су одустали од пријаве на конкурс.

Кандидати су дужни доставити овјерене копије свих докумената и те копије неће бити враћене кандидатима.

Школа ће писменим путем обавијестити све учеснике о исходу конкурса у року од осам (8) дана од дана доношења одлуке.

ЈУ СШЦ "ЈОВАН ДУЧИЋ" ТЕСЛИЋ
КАРАЂОРЂЕВА ББ
74 270 ТЕСЛИЋ

ОДЛУКА
о поништењу дијела конкурса

I
Поништава се дио јавног конкурса за попуну упражњених радних мјеста објављен дана, 19.9.2018. године, у "Гласу Српске" и то за радно мјесто наставника енглеског језика - 1 извршилац, 4 часа на одређено вријеме до 31.8.2019. године, лице са радним искуством и положеним стручним испитом из техничких разлога.

II
Одлука ступа на снагу даном доношења.

III
Одлуку објавити у дневном листу "Глас Српске" путем Завода за запошљавање Републике Српске.

Образложење

У јавном конкурсу за попуну упражњених радних мјеста објављеног дана, 19.9.2018. године, у "Гласу Српске" дошло је до техничке грешке приликом сачињавања конкурса за радна мјесто наставника енглеског језика, те је на основу наведеног директор школе донио одлуку о поништењу дијела предметног конкурса.

ЈУ СШЦ "ЈОВАН ДУЧИЋ" ТЕСЛИЋ
КАРАЂОРЂЕВА ББ
74 270 ТЕСЛИЋ

ЈАВНИ КОНКУРС
за попуну упражњених радних мјеста

1. Наставник енглеског језика - 1 извршилац, 4 часа на одређено вријеме до 31.8.2019. године, лица са радним искуством
2. Наставник практичне наставе у занимању кулинарски и угоститељски техничар - 1 извршилац, 12 часова на одређено вријеме до краја наставне године односно до 30.6.2019. године, лице са радним искуством

Поред општих услова предвиђених Законом о раду ("Службени гласник РС" број: 01/16) кандидати треба да испуњавају и посебне услове предвиђене Законом о средњем образовању и васпитању ("Службени гласник РС" број: 41/18), Правилника о врсти стручне спреме наставника и стручних сарадника у средњим техничким и средњим стручним школама ("Службени гласник РС" број: 29/12, 80/14 и 83/16), Правилника о врсти стручне спреме наставника и стручних сарадника у гимназији ("Службени гласник РС" број: 34/15 и 83/15) и Правилника о критеријумима и процедури пријема радника у радни однос у средњој школи ("Службени гласник РС" број: 102/14 и 42/16).
У случају да се је на конкурсу тражено радно искуство, а не пријави се кандидат са радним искуством, разматраће се и пријаве кандидата без радног искуства-приправника.

Општи услови које кандидати треба да испуњавају:

1. да је држављанин Републике Српске или Босне и Херцеговине, што доказују увјерењем о држављанству,
2. да је пунољетан, а то се доказује изводом из матичне књиге рођених,
3. да је радно способан, а то се доказује љекарским увјерењем које не може бити старије од шест мјесеци и које прилаже само изабрани кандидат након извршеног избора по конкурсу, а прије заснивања радног односа,
4. да није осуђиван правоснажном пресудом за кривична дјела учињена против достојанства личности, морала, службене дужности, трговине људима, злостављања дјетета, полног и другог насиља над дјететом или малољетним лицем. Увјерење о неосуђиваности из тачке 4. за изабраног кандидата школа ће прибавити службеним путем, а прије заснивања радног односа.

Уз потписану пријаву на конкурс кандидати су обавезни доставити и сљедећу документацију:
1. овјерену фотокопију дипломе о завршеном првом циклусу студијског програма у четворогодишњем трајању са најмање остварених 240 ЕЦТС бодова, у којој је наведено стручно звање у одређеној области или еквивалент (лица која су завршила други циклус студијског програма достављају овјерене фотокопије дипломе за оба циклуса студијског програма),
2. додатак диплому, који садржи податке о просјеку оцјена током студирања или увјерење високошколске установе о просјеку оцјена током студирања, ако у дипломи не постоје подаци о просјеку оцјена (лица која су завршила други циклус студијског програма достављају додатак диплому за оба циклуса студијског програма),
3. увјерење издато од Завода за запошљавање о времену проведеном на евиденцији незапослених лица (уколико је лице тренутно пријављено на евиденцији незапослених лица),
4. о радном стажу издато од ранијег послодавца, уколико са кандидат пријављује на расписан конкурс за пријем у радни однос лица са радним искуством,
5. увјерење општинског/градског органа управе надлежног за борачко-инвалидску заштиту о утврђеном статусу члана породице погинулог борца Одбрамбено-отаџбинског рата Републике Српске ако се ради о кандидату из категорије породице погинулог борца.
6. увјерење општинског/градског органа управе надлежног за борачко-инвалидску заштиту о утврђеном статусу борца Одбрамбено-отаџбинског рата Републике Српске ако се ради о кандидату из категорије борца;
7. увјерење општинског/градског органа управе надлежног за борачко- инвалидску заштиту о утврђеном статусу ратног војног инвалида Одбрамбено-отаџбинског рата Републике Српске ако се ради о кандидату из категорије ратног војног инвалида;

Право учешћа на конкурсу имају и лица која су по прописима важећим до ступања на снагу Закона о средњем образовању и васпитању ("Службени гласник Републике Српске" број: 41/18), испуњавали услове у погледу профила и звања наставника.

Изузетно од услова из члана 104. став 1. тачка 3) Закона о средњем образовању и васпитању ("Службени гласник Републике Српске" број: 41/18), право учешћа имају и лица која су радни стаж стекла ван школе у трајању од најмање годину дана у струци, уколико испуњавају и остале услове прописане законом.

Пријаве се могу доставити лично или поштом препоручено на сљедећу адресу: ЈУ Средњошколски центар "Јован Дучић", ул. Карађорђева бб, 74 270 Теслић, са назнаком пријава за јавни конкурс за попуну упражњеног радног мјеста (навести за које радно мјесто се кандидат пријављује).
Конкурс остаје отворен 8 дана од дана објављивања у дневним новинама "Глас Српске".
Тестирање и интервју са кандидатима који су доставили потпуне и благовремене пријаве, односно који испуњавају услове конкурса, обавиће се у уторак, 16.10.2018. године, у 13 часова у просторијама школе.
Кандидати се неће посебно позивати на тестирање и интервју, а ако се не појаве на тестирању и интервјуу, сматраће се да су одустали од пријаве на конкурс.
Кандидати су дужни доставити овјерене копије свих докумената и те копије неће бити враћене кандидатима.
Неблаговремене и непотпуне пријаве кандидата на конкурс комисија неће разматрати, већ само евидентирати и донијети закључак којим се пријава одбацује.

ЈУ ОШ "ДОСИТЕЈ ОБРАДОВИЋ" ДОБОЈ
ХИЛАНДАРСКА БР. 2
74 000 ДОБОЈ

КОНКУРС
за избор наставника

1. Наставник/професор разредне наставе – 1 извршилац, приправник, на одређено вријеме до повратка радника са функције а најдаље на годину дана.

Услови:
1. Поред општих услова предвиђених Законом о раду ("Службени гласник РС" бр.1/16.) кандидати треба да испуњавају и посебне услове предвиђене Законом о основном васпитању и образовању ("Службени гласник РС" бр. 44/17 и 31/18.) Правилником о стручним профилима и звањима наставника , стручних сарадника и васпитача у основној школи ("Службени гласник РС" бр. 77/09, 86/10, 25/14. и 76/15.) као и Правилником о процедури пријема, критеријумима за пријем у радни однос и начину бодовања кандидата у основној школи ("Службени гласник Републике Српске", број: 74/18)
2. Право учешћа на конкурс на основу члана 104. став 6) Закона о основном васпитању и образовању ("Службени гласник Републике Српске", број: 44/17 и 31/18) имају и лица која су стекла радни стаж ван школе у трајању од најмање годину дана у струци уколико испуњавају остале услове прописане Законом о основном васпитању и образовању ("Сл. гласник Републике Српске", број: 44/17 и 31/18), као и лица која су по прописима важећим до ступања на снагу овог закона испуњавали услове у погледу степена и врсте стручне спреме.

Уз потписану пријаву од стране кандидата који се пријављује на јавни конкурс, кандидати су дужни доставити овјерене фотокопије (не старије од 6 мјесеци) сљедећих докумената, а на основу којих се доказује испуњеност општих и посебних услова, те документацију из Правилника о процедури пријема, критеријумима за пријема у радни однос и начину бодовања кандидата у основној школи.
Документација за опште услове које кандидати треба да испуњавају приликом пријављивања на јавни конкурс су:
1. да је држављанин Републике Српске или Босне и Херцеговине, а то се доказује увјерењем о држављанству,
2. да је пунољетан, а то се доказује изводом из матичне књиге рођених или овјереном копијом личне карте,
3. да је радно способан, а то се доказује љекарским увјерењем о психофизичкој способности, које не може бити старије од шест (6) мјесеци и које прилаже само изабрани кандидати након извршеног избора по конкурсу, а прије заснивања радног односа
4. да није осуђиван правоснажном пресудом за кривична дјела учињена против достојанства личности, морала, злоупотребе опојних средстава, службене дужности, полног интегритета, злостављања дјетета, полног и другог насиља над дјететом или малољетним лицима.
(2) Увјерење о неосуђиваности из става 1. тачка 4) овог члана за изабраног кандидата школа ће прибавити службеним путем, а прије заснивања радног односа.

Документација за посебне услове и документација на основу које се врши бодовање по критеријумима из члана 9. Правилника о процедури пријема, критеријумима за пријем у радни однос и начин бодовања кандидата у основној школи:
1. Овјерена фотокопија дипломе о завршеном првом циклусу студијског програма, у којој је наведено стручно звање у одређеној области или еквивалент, односно дипломе стечену након завршених интегрисаних академских студија у одговарајућој области,
2. Увјерење о положеној педагошко-психолошкој и дидактичко-методичкој групи предмета, које је дужан доставити кандидат који у току студија није положио педагошко-психолошку и дидактичко-методичку групу предмета,
3. Додатак дипломи који садржи податке о просјечној оцјени током студирања или увјерење од високошколске установе о просјеку оцјена током студирања, уколико у диплому не постоје подаци о просјеку оцјена,
4. Увјерење од Завода за запошљавање о времену проведеном на евиденцији незапослених лица у стручној спреми траженој конкурсом,
5. Увјерење општинског/градског органа управе надлежног за борачко-инвалидску заштиту о утврђеном статусу ратног војног инвалида Одбрамбено-отаџбинског рата РС, уколико се ради о кандидату из категорије ратног војног инвалида,
6. Увјерење општинског/градског органа управе надлежног за борачко-инвалидску заштиту о утврђеном статусу члана породице погинулог борца Одбрамбено-отаџбинског рата РС, уколико се ради о кандидату из категорије породице погинулог борца,
7. Увјерење општинског/градског органа управе надлежног за борачко-инвалидску заштиту о утврђеном статусу борца Одбрамбено-отаџбинског рата РС, уколико се ради о кандидату из категорије борца,
8. Кратку биографију,

- Оглас остаје отворен 8 дана од дана објављивања.
- Неблаговремене и непотпуне пријаве кандидата на јавни конкурс комисија не разматра, већ их евидентира уз констатацију да пријаве на јавни конкурс нису достављене благовремено и /или нису потпуне, а након тога предлаже директору школе доношење закључка којом се пријава одбацује.
- Комисија писаним путем обавјештава кандидате који су доставили потпуне и благовремене пријаве о датуму и мјесту спровођења тестирања и интервјуа,
(Правилник о процедури пријема, критеријумима за пријем у радни однос и начин бодовања кандидата у основној школи ("Службени гласник РС" бр. 74/18.).

- Сви кандидати биће обавијештени о резултатима конкурса, документи приложени уз молбу неће се враћати кандидатима.

- Пријаве доставити лично или путем поште на адресу школе: ЈУ ОШ "Доситеј Обрадовић" Добој 74000, ул. Хиландарска бр. 2., за конкурс – обавезно назначити на које радно мјесто се пријављујете.

ФИЛИЈАЛА БИЈЕЉИНА

ЈУ ОШ "ЈОВАН ДУЧИЋ"
БИЈЕЉИНА

доноси

ОДЛУКУ

о поништењу дијела јавног конкурса број: 1095/18 од 24.9.2018. г. објављеног у "Гласу Српске" дана 26.9.2018. г. и измјени и допуни истог

1. У наведеном конкурсу пасус који гласи "Дана 19.9.2018. године у просторијама ЈУ Основне школе "Јован Дучић", ул. Српске војске бр.104, Бијељина обавиће тест и интервју са кандидатима који су доставили потпуне и благовремене пријаве, односно, који испуњавају услове конкурса" мијења се и гласи:
"Дана 10.10.2018. године у просторијама ЈУ Основне школе" Јован Дучић", ул. Српске војске бр.104, Бијељина обавиће се тест и интервју са кандидатима који су доставили потпуне и благовремене пријаве, односно, који испуњавају услове конкурса

Образложење

1. Приликом објављивања наведеног јавног конкурса дошло је до грешке у писању, те се овом одлуком врши исправка и позива на наведене измјене и допуне Закона.
2. Наведени пасус се брише из јавног конкурса за попуну упражњеног мјеста због техничке грешке,
3. Наведени пасус се мијења у складу са измјенама и допунама Закона о основном образовању и васпитању РС ("Сл. гл. РС", бр. 31/18), којим се одређује да ће се приликом избора кандидата поред интервјуа вршити и тестирање кандидата.
У складу са горе наведеним, а на основу члана 113. Став 1) и члана 139. став 3. тачка 15. Закона о основном васпитању и образовању ("Сл. гл. Републике Српске", 44/17 и 31/18) директор је одлучио као у диспозитиву.
Одлука ступа на снагу даном доношења.

СЛОБОМИР П УНИВЕРЗИТЕТ

Расписује

КОНКУРС

За избор у наставно-научно звање ванредни професор за ужу научну област Пословне финансије, 1 извршилац;
За избор у умјетничко-наставно звање доцент за ужу научну област Умјетност (стваралаштво - сви облици стваралаштва), за наставне предмете: Труба, Методика наставе трубе, Познавање оркестарске литературе и читање с листа, 1 извршилац;
За избор у умјетничко-наставно звање доцент за ужу научну област Умјетност (стваралаштво - сви облици стваралаштва), за наставни предмет Музички облици, 1 извршилац;
За избор у умјетничко-наставно звање доцент за ужу научну област Умјетност (стваралаштво - сви облици стваралаштва), за наставни предмет Контрапункт, 1 извршилац;
За реизбор у звање доцент за ужу научну област Умјетност (стваралаштво - сви облици стваралаштва), за наставне предмете: Клавирски практикум, Корепетиција и Камерна музика, 1 извршилац;
За реизбор у звање доцент за ужу научну област Умјетност (стваралаштво - сви облици стваралаштва), за наставне предмете из области Графичког дизајна, 1 извршилац.

Уз пријаву доставити сљедећу документацију:
- биографију,
- библиографију,
- диплому о стеченом звању,
- увјерење о положеним испитима (за избор у сарадничка звања),
- увјерење о држављанству,
- доказ о претходном избору у звање (уколико га кандидат посједује),

Услови за избор наставника и сарадника дефинисани су Законом о високом образовању и Статутом Универзитета.
Пријаве са наведеном документацијом слати на адресу Слобомир П Универзитет, ПФ 70, Слобомир, 76 300 Бијељина.

Конкурс је отворен 7 дана од дана објављивања.
За све остале информације можете се обратити на телефоне:055 231 153, 053 209 621

ЈУ ОШ "ПЕТАР КОЧИЋ"
БРОДАЦ - БИЈЕЉИНА

Расписује

ЈАВНИ КОНКУРС
за попуну упражњеног радног мјеста

1. Наставник разредне наставе..... 1 извршилац, на одређено вријеме, до повратка раднице са породиљског одсуства, са радним искуством - положен стручни испит,

Уз потписану пријаву на конкурс са краћом биографијом кандидати прилажу сљедећа документа:

I - Општи услови
- Да је држављанин Републике Српске и Босне и Херцеговине, што доказује увјерењем о држављанству,
- Да је пунољетан, што доказује изводом из матичне књиге рођених или овјереном копијом личне карте,
- Да је радно способан, што доказује љекарским увјерењем које не може бити старије од шест мјесеци и које прилаже само изабрани кандидат након извршеног избора по конкурсу, а прије заснивања радног односа,
- Да није осуђиван правоснажном пресудом за кривична дјела учињена.

II –Посебни услови
- Овјерена фотокопија дипломе о завршеном првом циклусу студијског програма,
- Увјерење о положеној педагошко-психолошкој и дидактичко-методичкој групи предмета које је дужан да достави кандидат који у току студија није положио педагошко-психолошку и дидактичко-методичку групу предмета,
- Додатак дипломи који садржи податке о просјеку оцјена током студирања или увјерење високошколске установе о просјеку оцјена током студирања,
- Увјерење о положеном стручном испиту за рад у васпитно-ообразовном процесу,
- Увјерење да се кандидат ослобађа обавезе полагања стручног испита или да је положио разлику дијела испита у складу са Правилником о полагању стручног испита у школи,
- Увјерење о радном стажу издато од ранијег послодавца,
- Увјерење издато од Завода за запошљавање о времену проведеном на евиденцији
незапослених лица,
- Увјерење општинског/градског органа управе надлежног за борачко-инвалидску заштиту о утврђеном статусу члана породице погинулог борца Одбрамбено-отаџбинског рата, ако се ради о кандидату из категорије породице погинулог борца,
- Увјерење општинског/градског органа управе надлежног за борачко-инвалидску заштиту о утврђеном статусу борца Одбрамбено-отаџбинског рата, ако се ради о кандидату из категорије борца,
- Увјерење општинског/градског органа управе надлежног за борачко-инвалидску заштиту о утврђеном статусу ратног војног инвалида Одбрамбено-отаџбинског рата, ако се ради о кандидату из категорије ратног војног инвалида.

Право учешћа на конкурсу имају и лица која су по прописима важећим до ступања на снагу Закона о основном васпитању и образовању, испуњавали услове у погледу степена и врсте стручне спреме, као и лица која су стекла радни стаж ван школе у трајању од најмање годину дана у струци уколико испуњавају остале услове прописане овим законом.
Конкурс ће бити отворен 8 (осам) дана од дана објављивања.
Кандидат, пријаву на конкурс са адресом пребивалишта, телефонским бројем и доказима о испуњавању услова, доставља на адресу: ЈУ ОШ "Петар Кочић" Бродац, 76313, или лично доноси у секретаријат школе.

Комисија за пријем радника ће писаним путем обавијестити кандидате који су доставили потпуне и благовремене пријаве о датуму и мјесту спровођења тестирања и интервјуа.
Уколико се не појаве на тесту и интервјуу сматраће се као да су одустали од конкурса.
Кандидати су дужни доставити овјерене копије свих докумената и те копије неће бити враћене кандидатима.
Непотпуна и неблаговремено достављена документа неће се узимати у разматрање.
Сви кандидати ће писаним путем бити обавијештени о Одлуци о пријему.
За све додатне информације заинтересовани кандидати могу се обратити лично или путем телефона на број: 055/321-066.

ЈУ МУЗИЧКА ШКОЛА "СТЕВАН СТОЈАНОВИЋ МОКРАЊАЦ"
БИЈЕЉИНА
објављује:

КОНКУРС
за пријем радника у радни однос и то:

1. Наставник православне вјеронауке – 1 час, на одређено вријеме до 31.8.2019. године, лице са радним искуством и положеним стручним испитом

Општи и посебни услови за пријем у радни однос

Уз пријаву на расписани конкурс, потписану од стране кандидата који се пријављује на конкурс са биографијом, потребно је да кандидати доставе и документацију на основу које се доказује испуњеност општих услова и то:
а) да је држављанин Републике Српске или Босне и Херцеговине, а то се доказује увјерењем о држављанству,
б) да је пунољетан, што се доказује изводом из матичне књиге рођених или овјереном копијом личне карте,
в) да је радно способан, а то се доказује љекарским увјерењем које не може бити старије од шест мјесеци и које прилаже само изабрани кандидат након извршеног избора по конкурсу, а прије заснивања радног односа, и
г) да није осуђиван правоснажном пресудом за кривична дјела учињена, што се доказује увјерењем о неосуђиваности које ће школа прибавити службеним путем за изабраног кандидата, а прије заснивања радног односа.

Кандидати су дужни да доставе и документацију на основу које се доказује испуњеност посебних услова и документацију на основу које се врши бодовање и то:
а) овјерену фотокопију дипломе о завршеном првом циклусу студијског програма у којој је наведено стручно звање у одређеној области или еквивалент,
б) додатак дипломи, који садржи податке о просјеку оцјена током студирања или увјерење високошколске установе о просјеку оцјена током студирања,
в) увјерење издато од Завода за запошљавање о времену проведеном на евиденцији незапослених лица,
г) увјерење о радном стажу издато од ранијег послодавца,
д) увјерење о положеном стручном испиту за рад у васпитно-образовном процесу

Уколико се ради о кандидату из категорије члана породице погинулог борца, ратног војног инвалида и борца Одбрамбено-отаџбинског рата кандидат је дужан доставити и документацију за одређивање предности у случају да два или више кандидата имају једнак број бодова и то:
а) увјерење општинског/градског органа управе надлежног за борачко-инвалидску заштиту о утврђеном статусу члана породице погинулог борца Одбрамбено-отаџбинског рата, уколико се ради о кандидату из категорије породице погинулог борца;
б) увјерење општинског/градског органа управе надлежног за борачко-инвалидску заштиту о утврђеном статусу ратног војног инвалида Одбрамбено- отаџбинског рата, уколико се ради о кандидату из категорије ратног војног инвалида;
в) увјерење општинског/градског органа управе надлежног за борачко-инвалидску заштиту о утврђеном статусу борца Одбрамбено-отаџбинског рата, уколико се ради о кандидату из категорије борца.
Дана, 15.10.2018. године, у 10 часова у просторијама ЈУ Музичке школе "Стеван Стојановић Мокрањац" Бијељина обавиће се тест са кандидатима који су доставили потпуне и благовремене пријаве, односно, који испуњавају услове конкурса, а у 11 часова обавиће се интервју.
Кандидати се неће посебно позивати на тест и интервју, а уколико се не појаве, сматраће се да су одустали од пријаве на конкурс.
Кандидати су дужни доставити овјерене копије свих докумената и те копије неће бити враћене кандидатима.
Пријаве достављати лично или путем поште на адресу: ЈУ Музичка школа "Стеван Стојановић Мокрањац" Бијељина, Карађорђева 5, 76300 Бијељина.
Конкурс остаје отворен 8 (осам) дана од дана објављивања
Непотпуне и неблаговремене пријаве неће се узети у разматрање.

ФИЛИЈАЛА ЗВОРНИК

ЈУ СШЦ "ПЕТАР КОЧИЋ" ЗВОРНИК
расписује:

ЈАВНИ КОНКУРС
за пријем у радни однос радника за попуну упражњених радних мјеста:

1. Наставник математике, 1 извршилац, лице без радног искуства, приправник 11 часова, на одређено вријеме, до повратка раднице са боловања,
- занимање: професор математике, дипломирани математичар, професор математике и информатике, дипломирани математичар-информатичар, професор математике и рачунарства, професор математике и физике.

Услови конкурса:

Сви кандидати морају испуњавати како опште услове предвиђене Законом о раду ("Службени гласник Републике Српске" бр.1/16), тако и посебне услове у складу са чланом 104. Закона о средњем образовању и васпитању ("Службени гласник Републике Српске" бр. 41/18), Правилником о врсти стручне спреме наставника и стручних сарадника у средњим стручним и средњим техничким школама ("Службени гласник Републике Српске" бр. 29/12, 80/14 и 83/15) Правилником о врсти стручне спреме наставника и стручних сарадника у гимназији ("Службени гласник Републике Српске" бр. 34/15 и 83/15) и захтјевима јавног конкурса.

Уз потписану пријаву на конкурс, са адресом пребивалишта, бројем телефона и кратком биографијом, кандидат је дужан доставити документацију о испуњавању општих услова конкурса и то:

1) увјерење о држављанству,
2) извод из матичне књиге рођених,
3) љекарско увјерење накнадно доставља кандидат који буде изабран на конкурсу, а прије заснивања радног односа (не старије од 6 мјесеци),
4) да није осуђиван правоснажном пресудом за кривична дјела учињена против достојанства личности, морала, службене дужности, трговине људима, злостављања дјетета, полног и другог насиља над дјететом или малољетним лицем. Увјерење о неосуђиваности за изабраног кандидата школа ће прибавити службеним путем, а прије заснивања радног односа.
5) доказ да лице није одрадило приправнички стаж у струци (овјерена копија радне књижице, увјерење издато од Завода за запошљавање и сл.);

Кандидат је дужан доставити и документацију којом доказује испуњеност посебних услова и документацију на основу које се врши бодовање:

1) овјерену фотокопију дипломе о завршеном првом циклусу студијског програма у четворогодишњем трајању са најмање остварених 240 ЕЦТС бодова у којој је наведено стручно звање у одређеној области или еквивалент;
2) додатак дипломи, који садржи податке о просјеку оцјена током студирања или увјерење високошколске установе о просјеку оцјена током студирања, ако у дипломи не постоје подаци о просјеку оцјена. Уколико кандидат не може из оправданих разлога прибавити документ из овог става конкурса, просјечна оцјена може се доказати и овјереном фотокопијом индекса;
3) увјерење издато од Завода за запошљавање о времену проведеном на евиденцији незапослених лица;

Уколико се ради о кандидату из категорије члана породице погинулог борца, ратног војног инвалида и борца Одбрамбено-отаџбинског рата, кандидат је дужан доставити и документацију за одређивање предности у случају да два или више кандидата имају једнак број бодова и то:

1) увјерење општинског/градског органа управе надлежног за борачко-инвалидску заштиту о утврђеном статусу члана породице погинулог борца Одбрамбено-отаџбинског рата Републике Српске ако се ради о кандидату из категорије породице погинулог борца;
2) увјерење општинског/градског органа управе надлежног за борачко-инвалидску заштиту о утврђеном статусу ратног војног инвалида Одбрамбено-отаџбинског рата Републике Српске ако се ради о кандидату из категорије ратног војног инвалида;
3) увјерење општинског/градског органа управе надлежног за борачко-инвалидску заштиту о утврђеном статусу борца Одбрамбено-отаџбинског рата Републике Српске ако се ради о кандидату из категорије борца.

Тестирање и интервју ће се одржати у просторијама школе дана 15.10.2018. године у 10 часова за кандидате који испуњавају услове конкурса и који су доставили потпуне и благовремене пријаве.
Кандидати се неће посебно позивати на тестирање и интервју, а уколико кандидат не приступи заказаном писменом тесту и интервјуу, сматраће се да је одустао од конкурса.

Конкурс остаје отворен 8 дана од дана објављивања.

Пријаве са потребном документацијом слати поштом на адресу: ЈУ Средњошколски центар "Петар Кочић" Зворник, Вука Караџића 69, 75 400 Зворник, са назнаком "ЗА КОНКУРС".

Све копије докумената треба да буду овјерене и неће се враћати кандидатима. Непотпуне и неблаговремене пријаве неће се узети у разматрање.

ЈУ ТЕХНИЧКИ ШКОЛСКИ ЦЕНТАР ЗВОРНИК

Расписује:

КОНКУРС
за пријем у радни однос

1. Наставник енглеског језика, лице са радним искуством и положеним стручним испитом, 8 часова редовне наставе, 1 извршилац, на одређено вријеме, до повратка раднице са породиљског одсуства.
2. Наставник руског језика, приправник, 4 часа редовне наставе, 1 извршилац, на одређено вријеме, до 31.8.2019. године.
3. Наставник машинства и обраде метала, приправник, 15 часова редовне наставе, 1 извршилац, на одређено вријеме, до 31.8.2019. године.
4. Наставник економске групе предмета, лице са радним искуством, 10 часова редовне наставе, на одређено вријеме, до повратка раднице са боловања.
5. Наставник православне вјеронауке, 8 часова редовне наставе, на одређено вријеме, до 31.8.2019. године.
6. Наставник исламске вјеронауке, 1 час редовне наставе, на одређено вријеме, до 31.8.2019. године.
7. Школски психолог, лице са положеним стручним испитом, пуна норма, до повратка раднице са породиљског одсуства.

Општи услови које кандидати морају да испуњавају су:
• Да је држављанин Републике Српске и БиХ, што се доказује увјерењем о држављанству,
• Да је пунољетан, што се доказује изводом из матичне књиге рођених или копијом личне карте.
• Да је радно способан, што се доказује љекарским увјерењем које не може бити старије од 6 мјесеци и које доставља изабрани кандидат, прије заснивања радног односа.
• Да није осуђиван правоснажном пресудом за кривична дјела учињена против достојанства личности, морала, службене дужности, трговине људима, злостављања дјетета, полног и другог насиља над дјететом или малољетним лицем, које увјерење школа прибавља по службеној дужности за изабраног кандидата.

Поред општих услова кандидати су дужни да уз потписану пријаву на конкурс доставе сљедећа документа:
• Доказ о одговарајућем степену и врсти стручне спреме у четворогодишњем трајању, са најмање остварених 240 ЕЦТС бодова, и то за радно мјесто под редним бројем 1:
1. Професор енглеског језика и књижевности,
2. Професор кинеског и енглеског језика и књижевности,
3. Дипломирани филолог – англиста.

За радно мјесто под редним бројем 2:
1. Професор руског језика и књижевности,
2. Професор руског и српског језика и књижевности.

За радно мјесто под редним бројем 3:
1. Дипломирани инжењер машинства,
2. Професор машинства.

За радно мјесто под редним бројем 4:
1. Дипломирани економиста.

За радно мјесто под редним бројем 5:
1. Теолошки факултет.

За радно мјесто под редним бројем 6:
1. Теолошки факултет.

За радно мјесто под редним бројем 7:
1. Дипломирани психолог,
2. Професор психологије.

као и остали кандидати са стручном спремом наведеном у Правилнику о врсти стручне спреме наставника и стручних сарадника у средњим техничким и средњим стручним школама.
• Доказ о просјечној оцјени током студирања.
• Доказ о времену проведеном на евиденцији незапослених лица.
• Уколико се по конкурсу тражи лице са радним искуством и положеним стручним испитом, кандидат је дужан доставити увјерење о положеном стручном испиту за рад у васпитно-образовном процесу,
• Уколико се по конкурсу тражи лице са радним искуством, право учешћа на конкурсу имају и лица која су стекла радни стаж ван школе у трајању од најмање годину дана у струци, уколико испуњавају остале прописане услове,
• Увјерење о радном стажу издато од ранијег послодавца, уколико се по конкурсу тражи лице са радним искуством,

Сва тражена документа која кандидат доставља уз пријаву на конкурс морају бити оригинална или овјерене фотокопије.
Тестирање и интервју са кандидатима који испуњавају услове конкурса ће бити обављено дана, 17.10.2018 године, са почетком у 9 сати у просторијама школе.
Кандидати се неће посебно позивати на тестирање и интервју.
Кандидати који се не појаве на тестирању и интервјуу, сматраће се да су одустали од пријаве на конкурс.
Рок за пријављивање кандидата је 8 дана, од дана објављивања у дневном листу "Глас Српске".
Непотпуне и неблаговремене пријаве неће се разматрати.
Пријаву са потребним документима слати на адресу:
Технички школски центар, Каракај 486А, 75400 Зворник, са напоменом "за конкурс".
Све остале информације везане за конкурс кандидати могу добити путем телефона 056/260-899.

ФИЛИЈАЛА ИСТОЧНО САРАЈЕВО

ЈУ ОШ "ПАЛЕ"
ПАЛЕ
расписује

КОНКУРС
за попуну упражњеног радног мјеста

1. Професор њемачког језика (десет часова), са радним искуством и положеним стручним испитом, одређено вријеме до 31.8.2019. године, један извршилац.

Општи и посебни услови конкурса:

Поред општих услова прописаних Законом о раду ("Службени гласник Републике Српске" број: 1/16) кандидат треба да испуњава услове прописане чланом 104. и 105. Закона о основном васпитању и образовању ("Службени гласник Републике Српске", број: 44/17 и 31/18, 31/18), као и Правилника о стручним профилима и звањима, наставника стручних сарадника и васпитача ("Службени гласник Републике Српске", број: 77/09, 86/10, 25/14 и 76/15), те Правилника о процедури и критеријумима пријема радника у радни однос у основној школи ("Службени гласник Републике Српске" бр. и 74/18).
Право учешћа на конкурсу имају и кандидати који су по прописима важећим до ступања на снагу Закона о основном васпитању и образовању ("Службени гласник Републике Српске", 44/17 и 31/18) испуњавали услове у погледу степена и врсте стручне спреме.

Општи услови:
1. Да је држављанин РС или БиХ, а то се доказује увјерењем о држављанству.
2. Да је пунољетан, а то се доказује изводом из матичне књиге рођених или копијом
личне карте.
3. Да је радно способан, а то се доказује љекарским увјерењем са обавезним доказом о психофизичкој способности, а доставља га кандидат који буде изабран путем конкурса, а прије заснивања радног односа - не старије од 6 мјесеци.
4. Увјерење да није осуђиван правоснажном пресудом за кривична дјела учињена против достојанства, личности и морала, службене дужности, трговине људима, злостављања дјетета, полног интегритета, полног и другог насиља над дјететом и другим малољетним лицем.
Увјерење о неосуђиваности за изабраног кандидата школа ће прибавити службеним путем, а прије заснивања радног односа.

Уз својеручно потписану пријаву за пријем у радни однос, са адресом и бројем телефона и документацијом којом се доказује испуњеност општих услова, потребно је доставити документацију којом се доказује испуњеност посебних услова, као и документацију на основу које се врши бодовање кандидата:

1. Овјерену фотокопију дипломе о завршеном првом циклусу студијског програма у којој је наведено стручно звање у одређеној области или еквивалент
2. Увјерење о положеној педагошко-психолошкој и дидактичко-методичкој групи предмета, које је дужан да достави кандидат који у току студија није положио педагошко-психолошку и дидактичко-методичку групу предмета.

3. Увјерење о положеном стручном испиту ако је расписан конкурс за пријем у радни однос лица са радним искуством и положеним стручним испитом.

4. Увјерење да се кандидат ослобађа обавезе полагања стручног испита или је положио разлику дијеле испита у складу са Правилником о полагању стручног испита у школи.

5. Додатак дипломи који садржи податке о просјеку оцјена током студирања или увјерење високошколске установе о просјеку оцјена током студирања, уколико у дипломи не постоје подаци о просјеку оцјена.

6. Увјерење издато од Завода за запошљавање о времену проведеном на евиденцији, незапослених лица која траже запослење.

7. Увјерење о радном стажу издато од ранијег послодавца које одговара стручној спреми и профилу који се тражи овим конкурсом.

8. Увјерење општинског /градског/ органа управе надлежног за борачко-инвалидску заштиту о утврђеном статусу члана породице погинулог борца Одбрамбено-отаџбинског рата РС, уколико се ради о кандидату из категорије породице погинулог борца.

9. Увјерење општинског /градског/ органа управе надлежног за борачко-инвалидску заштиту о утврђеном статусу ратног војног инвалида Одбрамбено-отаџбинског рата Републике Српске, уколико се ради о кандидату из категорије војног инвалида.

10. Увјерење општинског /градског/ органа управе надлежног за борачко-инвалидску заштиту о утврђеном статусу борца Одбрамбено-отаџбинског рата РС, уколико се ради о кандидату из категорије борца.
Кандидати који буду доставили потпуне и благовремене пријаве биће обавијештени писаним путем о термину тестирања и интервјуа.
Кандидати који не приступе тестирању и интервју, сматраће се да су одустали од пријаве на конкурс.
Кандидати су дужни доставити овјерене копије докумената и исте неће бити враћене кандидатима.
Конкурс остаје отворен 8 дана од дана објављивања у дневном листу "Глас Српске".
Пријаве достављати на адресу: ЈУ ОШ "Пале" Пале, М. Симовића 26. Пале, са назнаком "Пријава на конкурс" путем поште или лично у секретаријат Школе.
Непотпуне и неблаговремене пријаве неће се разматрати.

ЈУ СРЕДЊОШКОЛСКИ ЦЕНТАР ПАЛЕ

расписује

КОНКУРС
за упражњено радно мјесто

1. Професор машинске групе предмета (моделирање помоћу рачунара и моделирање и симулација), 6 часова на одређено вријеме до 31.8.2019. године, са радним искуством и положеним стручним испитом за рад у настави, 1 извршилац;
2. Професор француског језика у кулинарству, 6 часова, на одређено вријеме до повратка раднице са породиљског боловања, приправник, 1 извршилац;
3. Професор православне вјеронауке, 7 часова, на одређено вријеме до 31.8.2019. године, приправник, 1 извршилац.

Општи и посебни услови за пријем у радни однос
• Право учешћа на конкурсу имају кандидати који осим услова утврђених Законом о раду ("Службени гласник РС" број 01/16 и 66/18), испуњавају и посебне услове прописане чланом 104. став 1. Закона о средњем образовању и васпитању ("Службени гласник РС" број 41/18), Правилником о врсти стручне спреме наставника и стручних сарадника у средњим техничким и средњим стручним школама ("Службени гласник РС" 29/12, 80/14 и 83/15).
Уз пријаву (потписану од стране кандидата) за наведени конкурс кандидати су дужни приложити:
2. увјерење о држављанству;
3. извод из матичне књиге рођених или овјерену копију личне карте;
4. овјерену фотокопију дипломе о завршеном првом циклусу студијског програма у четворогодишњем трајању са остварених најмање 240 ЕЦТС бодова или еквивалент и стручно звање у одређеној области;
5. додатак дипломи, који садржи податке о просјеку оцјена током студирања или увјерење високошколске установе о просјеку оцјена током студирања, ако у дипломи не постоје подаци о просјеку оцјена;
6. увјерење о психичкој и физичкој способности за рад са ученицима (не старије од шест мјесеци, доставља прије заснивања радног односа кандидат који буде изабран на конкурсу);
7. увјерење о положеном стручном испиту за рад у настави (за радно мјесто под тачком 1. конкурса);
8. увјерење издато од Завода за запошљавање о времену проведеном на евиденцији незапослених лица;
9. увјерење о радном стажу, издато од ранијег послодавца у којем је јасно назначена врста посла, степен стручне спреме и дужина радног стажа (за радно мјесто под тачком 1. конкурса);
10. увјерење општинског/градског органа управе надлежног за борачко-инвалидску заштиту о утврђеном статусу члана породице погинулог борца Одбрамбено-отаџбинског рата Републике Српске ако се ради о кандидату из категорије породице погинулог борца;
11. увјерење општинског/градског органа управе надлежног за борачко-инвалидску заштиту о утврђеном статусу борца Одбрамбено-отаџбинског рата Републике Српске ако се ради о кандидату из категорије борца;
12. увјерење општинског/градског органа управе надлежног за борачко-инвалидску заштиту о утврђеном статусу ратног војног инвалида Одбрамбено-отаџбинског рата Републике Српске ако се ради о кандидату из категорије ратног војног инвалида.
• Процедура пријема у радни однос кандидата регулисана је Законом о средњем образовању и васпитању ("Службени гласник Републике Српске" број 41/18) и Правилником о процедури и критеријумима пријема радника у радни однос у средњој школи ("Службени гласник Републике Српске", бр. 102/14 и 42/16).
• Увјерење да лице није правоснажном пресудом осуђивано за кривична дјела учињена против достојанства личности, морала, злоупотребе опојних средстава, службене дужности, полног интегритета, злостављања дјетета, полног и другог насиља над дјететом или малољетним лицем (увјерење о неосуђиваности) - затражиће школа за кандидата који буде изабран, а прије заснивања радног односа.
• Право учешћа на конкурс имају и лица која су стекла радни стаж ван школе у трајању од најмање годину дана у струци, уколико испуњавају остале услове. Наведено лице је дужно да положи стручни испит у року од десет мјесеци од дана заснивања радног односа у школи. Ово лице нема статус приправника, а стручни испит полаже под истим условима предвиђеним за приправника.
• Право учешћа на конкурс имају и лица која су по прописима важећим до ступања на снагу Закона о средњем образовању и васпитању ("Службени гласник Републике Српске" број 41/18) испуњавали услове у погледу профила и звања наставника.
• Рок за достављање пријава је 8 дана од дана објављивања конкурса. Тестирање кандидата који испуњавају услове тражене конкурсом, биће обављено 15.10.2018. године, у 10 часова, а интервју у 11 часова у просторијама школе.
• Све копије докумената треба да буду овјерене. Достављена документација се неће враћати кандидатима. Непотпуне и неблаговремене пријаве неће се узети у разматрање.
Кандидати се неће посебно позивати на тестирање и интервју, а уколико се не појаве сматраће се да су одустали од пријаве на конкурс.
Пријаве слати на адресу:
ЈУ Средњошколски центар Пале
Ул. Његошева 7 71420 Пале
Са назнаком "за конкурс".

ФИЛИЈАЛА ТРЕБИЊЕ

РЕПУБЛИКА СРПСКА
ЈУ ОШ "ЈОВАН ЈОВАНОВИЋ ЗМАЈ"
ТРЕБИЊЕ

ЈАВНИ КОНКУРС
за пријем радника у радни однос

1. Наставник разредне наставе, на одређено вријеме до 31.8.2019. године, за рад у подручном одјељењу Дражин До ..... 1 извршилац
2. Наставник разредне наставе, на одређено вријеме до повратка наставника са боловања, а најдуже до 30.6.2019. године за рад у продуженом боравку ..... 1 извршилац,

На наведена радна мјеста наставника примају се кандидати са положеним стручним испитом и радним искуством од годину дана на пословима наставника.

Право учешћа на конкурсу имају и лица која су стекла радни стаж ван школе у трајању од најмање годину дана у струци, уколико испуњавају остале услове прописане овим конкурсом и Законом о основном васпитању и образовању - чл. 104. став (6) ("Службени гласник РС" бр. 44/17, 31/18).

Кандидати су дужни да поред општих услова предвиђених Законом о раду ("Службени гласник Републике Српске" број 1/16, 66/18) испуњавају и услове предвиђене Законом о основном васпитању и образовању ("Службени гласник Републике Српске" број 44/17, 31/18), Правилником о стручним профилима и звањима наставника, стручних сарадника и васпитача у основној школи - члан ("Службени гласник Републике Српске" број 77/09, 86/10, 76/15) и Правилником о процедури пријема, критеријумима за пријем у радни однос и начину бодовања у основној школи ("Службени гласник Републике Српске" број 74/18).

Уз потписану пријаву од стране кандидата на којој ће обавезно бити назначена адреса и контакт телефон, кандидати достављају сљедећа документа:
1. Увјерење да је држављанин Републике Српске и Босне и Херцеговине,
2. Извод из матичне књиге рођених или овјерену копију личне карте, којом се доказује да је кандидат пунољетан,
3. Овјерена фотокопија дипломе о завршеном првом циклусу студијског програма у којој је наведено стручно звање у одређеној области или еквивалент, односно дипломе, стечене након завршених интегрисаних академских студија у одговарајућој области (дипломе одговарајуће стручне спреме које нису
издате у Босни и Херцеговини и Републици Србији или на територији бивше СФРЈ до 6. априла 1992. године морају бити нострификоване),
Право учешћа на конкурсу имају и лица која су по прописима важећим до ступања на снагу Закона о основном васпитању и образовању испуњавали услове у погледу степена и врсте стручне спреме.
4. Увјерење о положеној педагошко-психолошкој и дидактичко-методичкој групи предмета, које је дужан да достави кандидат који у току студија није положио педагошко-психолошку и дидактичко-методичку групу предмета,
5. Овјерену фотокопију Увјерења о положеном стручном испиту за рад у васпитно-образовном процесу,
6. Увјерење да се кандидат ослобађа обавезе полагања стручног испита или да је положио разлику дијела испита у складу са Правилником о полагању стручног испита у школи,
7. Додатак дипломи, који садржи податке о просјеку оцјена током студирања или увјерење високошколске установе о просјеку оцјена током студирања, уколико у дипломи не постоје подаци о просјеку оцјена,
8. Увјерење о радном искуству од годину дана на пословима за које подносе пријаву.
9. Увјерење Завода за запошљавање о времену проведеном на евиденцији незапослених лица,
10 . Увјерење о радном стажу издато од ранијег послодавца код којег је кандидат био запослен.

Из увјерења треба јасно да се види врста посла, степен стручне спреме и дужина оствареног радног стажа по врстама посла. Уколико је кандидат радио с непуним радним временом, то радно вријеме је потребно прерачунати у пуно радно вријеме,
11. Увјерење општинског/градског органа управе надлежног за борачко-инвалидску заштиту о утврђеном статусу члана породице погинулог борца Одбрамбено-отаџбинског рата Републике Српске, уколико се ради о кандидату из категорије погинулог борца,
12. Увјерење општинског/градског органа управе надлежног за борачко-инвалидску заштиту о утврђеном статусу ратног војног инвалида Одбрамбено-отаџбинског рата Републике Српске, уколико се ради о кандидату из категорије ратног војног инвалида,
13. Увјерење општинског/градског органа надлежног за борачко-инвалидску заштиту о утврђивању статуса борца Одбрамбено-отаџбинског рата Републике Српске уколико се ради о кандидату из категорије борца.
- Љекарско увјерење не старије од шест мјесеци о психофизичкој способности за рад са ученицима доставиће кандидат који буде изабран. Прихвата се само љекарско увјерење које изда надлежна здравствена установа.
- Увјерење да није правоснажном пресудом осуђиван за кривична дјела из члана 105. став 1. Закона о основном васпитању и образовању (Школа ће службеним путем тражити за кандидата који буде изабран, а прије заснивања радног односа).

Кандидати су дужни доставити овјерене фотокопије свих докумената и те копије неће бити враћене.

Кандидати који доставе потпуне и благовремене пријаве биће писаним путем обавијештени о датуму и мјесту спровођења тестирања и интервјуа.

Пријаве слати на адресу:
ЈУ Основна школа "Јован Јовановић Змај" Требиње, Октобарска бр.1
Непотпуне и неблаговремене пријаве неће се узимати у разматрање.
Конкурс остаје отворен 8 (осам) дана од дана објављивања.

БОСНА И ХЕРЦЕГОВИНА
РЕПУБЛИКА СРПСКА
ОКРУЖНИ СУД У ТРЕБИЊУ

ЈАВНИ КОНКУРС
за пријем на праксу судијског приправника-волонтера

1. Судијски приправник-волонтер.....1 (један) извршилац

Опис послова:

Судијски приправник-волонтер обавља приправничку праксу у суду, ради стицања услова за полагање правосудног испита, под надзором предсједника суда, води дневник рада у који свакодневно уноси податке о пословима на којима је радио, обавља и друге послове по налогу предсједника суда.

Општи услови:
- да је држављанин РС или БиХ,
- да има општу здравствену способност,
- да није осуђиван за кривично дјело на безусловну казну затвора, најмање од 6 мјесеци, или за кривично дјело које га чини неподобним за обављање послова у државним органима.

Посебни услови:
- завршен правни факултет

Потребни документи: (Оригинал или овјерене копије)

- увјерење о држављанству,
- извод из матичне књиге рођених и
- диплома о завршеном правном факултету.

Изабрани кандидат ће бити дужан доставити увјерење о општој здравственој способности за обављање послова радног мјеста, након избора кандидата.
Са кандидатима који испуњавају услове конкурса, обавиће се интервју.

Рок и адреса доставе:
Сва тражена документа треба доставити у року од 15 дана, од дана објављивања јавног конкурса у дневном листу "Глас Српске".
Документи се могу доставити непосредно Окружном суду у Требињу или путем поште, на адресу: Ул. Соколска бр.1, 89101 Требиње, са назнаком "Јавни конкурс".
Непотпуне, неуредне и неблаговремене пријаве неће се узимати у разматрање.
Документација се враћа само на властити захтјев.

ЈУ ЦЕНТАР СРЕДЊИХ ШКОЛА ТРЕБИЊЕ

КОНКУРС

за пријем наставника на одређено радно вријеме са радним искуством у настави
и положеним стручним испитом за рад у васпитно-образовном процесу

1. Наставник хемије, 1 извршилац, са радним искуством у настави и положеним стручним испитом за рад у васпитно-образовном процесу, 5 наставних часова недјељно, до краја школске године (31.8.2019).
2. Дипломирани фармацеут, 1 извршилац, са радним искуством у настави и положеним стручним испитом за рад у васпитно-образовном процесу, 10 наставних часова недјељно, до краја школске године (31.8.2019).

За наставника у средњој школи може бити изабрано лице које испуњава опште услове утврђене Законом о раду ("Сл. гл. РС", бр.1/16) и посебне услове прописане чланом 104. Закона о средњем образовању и васпитању ("Сл. гл. РС", бр.41/18) и Правилника о врсти стручне спреме наставника и стручних сарадника у средњим техничким и средњим стручним школама ("Сл. гл. РС", бр. 29/12, 80/14 и 83/15).
Уз пријаву на конкурс (потписану од стране кандидата на којој ће обавезно бити назначена адреса становања и контакт телефон) кандидати су обавезни да доставе сљедећа документа којима доказују испуњеност општих услова конкурса:
1. Увјерење о држављанству;
2. Извод из матичне књиге рођених;
3. Љекарско увјерење о радној способности кандидат доставља након што буде одабран на конкурсу, а прије заснивања радног односа;
4. Увјерење о неосуђиваности школа ће затражити за кандидата који буде одабран на конкурсу, а прије заснивања радног односа.

Кандидати су обавезни да доставе и сљедећа документа којима доказују испуњеност посебних услова конкурса:
1. Овјерена фотокопија дипломе о завршеном првом циклусу студијског програма у четворогодишњем трајању са најмање остварених 240 ЕЦТС бодова у којој је наведено стручно звање у одређеној области или еквивалент (уз диплому приложити рјешење о признавању високошколске исправе уколико је стечена ван Босне и Херцеговине и Републике Србије након 6. априла 1992. г.).
2. Увјерење о положеном стручном испиту за рад у васпитно-образовном процесу;
3. Увјерење о радном стажу издато од ранијег послодавца из кога се јасно види врста посла, степен стручне спреме и дужина радног стажа остварена по врстама посла. Уколико је кандидат радио са непуним радним временом, то радно вријеме неопходно је прерачунати у пуно радно вријеме.

Кандидати такође достављају и документацију на основу које се врши бодовање по критеријумима из члана 9. Правилника о критеријумима и процедури пријема радника у радни однос у средњој школи:
1. Додатак дипломи који садржи податке о просјеку оцјена током студирања или увјерење високошколске установе о просјеку оцјена током студирања, уколико у дипломи не постоје подаци о просјеку оцјена;
2. Увјерење о времену проведеном на евиденцији незапослених лица коју издаје Завод за запошљавање, уколико се кандидат налази на тој евиденцији;
3. Овјерена фотокопија радне књижице;
4. Увјерење о утврђеном статусу члана породице погинулог борца Одбрамбено-отаџбинског рата, уколико је кандидату такав статус утврђен;
5. Увјерење о утврђеном статусу ратног војног инвалида Одбрамбено-отаџбинског рата, уколико је кандидату такав статус утврђен;
6. Увјерење о утврђеном статусу борца Одбрамбено-отаџбинског рата, уколико је кандидату такав статус утврђен.

Пријаву на конкурс (са назнаком "Пријава на конкурс за запошљавање") и потребна документа кандидати су дужни да доставе лично или путем поште на адресу: ЈУ Центар средњих школа Требиње, Вожда Карађорђа бр.1, 89101 Требиње.
Са кандидатима који доставе потпуне и благовремене пријаве, односно који испуњавају опште и посебне услове конкурса за пријем биће обављен интервју и стручно тестирање дана, 18.10.2018. године, у 12 часова, у просторијама ЈУ Центар средњих школа Требиње.

Кандидати се неће посебно позивати на тестирање и интервју, односно уколико се не појаве у назначеном термину сматраће се да су одустали од пријаве на конкурс.
Кандидати су дужни доставити овјерене копије свих докумената и те копије неће бити враћене кандидатима. Потврде и увјерења не смију бити старија од 6 мјесеци.
Неблаговремене пријаве и пријаве кандидата који не испуњавају опште и посебне услове конкурса неће се разматрати.
Уколико се на конкурс не јаве кандидати који имају искуства у настави и положен стручни испит за рад у васпитно-образовном процесу, разматраће се и пријаве кандидата који су стекли радни стаж ван школе у трајању од најмање годину дана у струци, уколико испуњавају остале услове прописане законом.

Оглас остаје отворен осам (8) дана од дана објављивања.

**ЈУ МУЗИЧКА ШКОЛА "ТРЕБИЊЕ"
ТРЕБИЊЕ
СТЕПЕ СТЕПАНОВИЋА ББ**

КОНКУРС
за попуну упражњених радних мјеста

1. Професор солфеђа - 1 извршилац - пуна норма - одређено вријеме (до повратка раднице са боловања);
2. Професор гитаре - 1 извршилац - пуна норма - одређено радно вријеме до 25.6.2019. године;

I Општи услови:

- да је држављанин РС и БиХ;
- да је старији од 18 година;
- да има општу здравствену и психофизичку способност;
- да није осуђиван правоснажном пресудом за кривична дјела учињена против достојанства личности, морала, злоупотребе опојних средстава, службене дужности, полног интегритета, злостављања дјетета, полног и другог насиља над дјететом или малољетним лицем (школа ће прибавити службеним путем за изабраног кандидата, а прије заснивања радног односа);

II Посебни услови:

Поред општих, кандидати су дужан испунити и посебне услове у погледу стручног профила и звања прописаних Правилником о стручним профилима и звањима наставника, стручних сарадника и васпитача ("Службени гласник Републике Српске", број:77/09, 86/10, 25/14, 76/15).

Потребно је да кандидати имају радно искуство и положен стручни испит за рад у настави.

Уколико за поменута радна мјеста не буде пријављених кандидата са радним искуством и положеним стручним испитом, бодоваће се кандидати без искустава и положеног стручног испита за рад у настави.

Право учешћа на конкурсу имају и лица, која су стекла радни стаж ван школе у трајању од најмање годину дана у струци, уколико испуњавају остале услове прописане Законом о средњем образовању и васпитању ("Службени гласник Републике Српске" број:41/18) и Законом о Основном образовању и васпитању ("Службени гласник Републике Српске" број: 44/17, 31/18).
Право учешћа на конкурсу имају и лица, која су по прописима важећим до ступања на снагу Закона о средњем образовању и васпитању ("Службени гласник Републике Српске" број:41/18), испуњавали услове у погледу профила и звања наставника.

Уз потписану пријаву на конкурс, кандидати су дужни доставити доказе о испуњености општих и посебни услова, као и документацију по основу које се врши бодовање:
1. извод из матичне књиге рођених или овјерена копија личне карте;
2. увјерење о држављанству;
3. љекарско увјерење да је радно способан, које не може бити старије од 6 мјесеци (прилаже само изабрани кандидат након извршеног избора по конкурсу, а прије заснивања радног односа);
4. увјерење о неосуђиваности (школа ће прибавити службеним путем за изабраног кандидата, а прије заснивања радног односа);
5. увјерење о положеном стручном испиту за рад у васпитно-образовном процесу;
6. овјерену копију дипломе;
7. додатак дипломи који садржи просјек оцјена током студирања или увјерење високошколске установе о просјеку оцјена, уколико просјек оцјена није наведен у дипломи;
8. увјерење издато од завода за запошљавање о времену проведеном на евиденцији незапослених за незапослена лица;
9. увјерење о радном стажу издато од ранијег послодавца;
10. увјерење општинског градског органа управе надлежног за борачко-инвалидску заштиту о утврђеном статусу члана породице погинулог борца, уколико се ради о кандидату из категорије породице погинулог борца;
11. увјерење општинског градског органа управе надлежног за борачко-инвалидску заштиту о утврђеном статусу из категорије борца;
12. увјерење општинског градског органа управе надлежног за борачко-инвалидску заштиту о утврђеном статусу из категорије ратног војног инвалида;

Тестирање и интервју са кандидатима који испуњавају услове конкурса обавиће се дана, 15.10.2018. године, са почетком у 10 часова у просторијама школе.
Кандидати се неће посебно позивати на тестирање и интервју, а уколико се не појаве сматраће се да су одустали од пријаве на конкурс.
Кандидати су дужни доставити овјерене копије свих докумената и те копије неће бити враћене кандидатима.
Пријаве са доказима о испуњености услова конкурса доставити поштом на адресу:

ЈУ Музичка школа "Требиње", ул. Степе Степановића бб, Требиње - са назнаком "Пријава на конкурс".
Конкурс остаје отворен 8 дана од дана објављивања у дневном листу "Глас Српске".
Непотпуне и неблаговремене пријаве неће бити разматране.

**ЈО ОШ "ВЕСЕЛИН МАСЛЕША"
ФОЧА**

КОНКУРС
за попуну упражњених радних мјеста

1. Наставник руског језика - на одређено вријеме, од дана пријема до 31.8.2019. године, 1 извршилац на непуну радну норму од 4 часа непосредног рада са ученицима, са радним искуством - положен стручни испит;

2. Наставник енглеског језика - на одређено вријеме, од дана пријема до повратка радника са породиљског одсуства, а најдуже до 31.8.2019. године, 1 извршилац на непуну радну норму од 6 часова непосредног рада са ученицима, са радним искуством - положен стручни испит;

3. Наставник разредне наставе - 1 извршилац на одређено вријеме, од дана пријема до повратка радника са породиљског одсуства, на пуну радну норму, са радним искуством - положен стручни испит;

4. Водитељ продуженог боравка, - на одређено вријеме, од дана пријема до повратка радника са породиљског одсуства, а најдуже до 30.6.2019. године, 1 извршилац на пуну радну норму, са радним искуством - положен стручни испит;

Пријављени кандидати треба да, осим услова утврђених Законом о раду, а у складу са чланом 104. Закона о основном васпитању и образовању, имају:
а) завршен први циклус студијског програма за слободно радно мјесто и остварених најмање 180 ЕЦТС бодова у трајању од три године или еквивалент;
б) положен стручни испит за рад у васпитно-образовном процесу;
в) љекарско увјерење, од надлежне здравствене установе, о психичкој и физичкој способности за рад са ученицима.
Право учешћа на конкурсу имају и кандидати који су стекли радни стаж ван школе у трајању од најмање годину дана у струци, уколико испуњавају остале услове прописане Законом.
Право учешћа на конкурсу имају и кандидати који су, по прописима важећим до ступања на снагу Закона о основном васпитању и образовању ("Службени гласник Републике Српске", број 44/17 и 31/18), испуњавали услове у погледу степена и врсте стручне спреме.
Рад у школи не може обављати лице које је правоснажном пресудом осуђивано за кривична дјела учињена против достојанства личности, морала, службене дужности, полног интегритета, трговине људима, злостављања дјетета, полног и другог насиља над дјететом или малољетним лицем, злоупотребе опојних средстава.
Кандидати треба да испуњавају и услове, из члана 2. и 3. Правилника о стручним профилима и звањима наставника, стручних сарадника и васпитача ("Службени гласник Републике Српске", број 77/09, 86/10, 25/14 и 76/15) и чланом 13. став 6. Уредбе о педагошким стандардима и нормативима за основно образовање и васпитање ("Службени гласник Републике Српске", број 51/11, 19/12, 77/12 и 81/12).
Уз пријаву на конкурс (са биографијом), потписану од стране кандидата који се пријављује, кандидати обавезно достављају овјерене фотокопије докумената, којима доказују испуњеност општих и посебних услова, и то:

1. Увјерења о држављанству;
2. Извода из МК рођених или личне карте;
3. Дипломе о завршеном образовању (диплома мора бити призната уколико није стечена на територији СФРЈ до 6. априла 1992. године, БиХ и Републици Србији);
4. Увјерење о положеној педагошко-психолошкој и дидактичко-методичкој групи предмета, које је дужан доставити кандидат који у току студија није положио педагошко-психолошку и дидактичко-методичку групу предмета;
5. Увјерења о положеном стручном испиту за рад у васпитно-образовном процесу;
6. Увјерења да се кандидат ослобађа обавезе полагања стручног испита или да је положио разлику дијела испита у складу са Правилником о полагању стручног испита у школи.
7. Љекарског увјерења о психофизичкој и здравственој способности за рад са
ученицима које не може бити старије од шест (6) мјесеци и које прилаже само изабрани кандидат након завршеног избора по конкурсу, а прије заснивања радног односа;
Увјерење о неосуђиваности, за изабраног кандидата, школа ће прибавити службеним путем, а прије заснивања радног односа.
У пријави на конкурс кандидати обавезно треба да наведу тачне адресе становања и бројеве контакт телефона (по могућности бројеве мобилних телефона).
У складу са Правилником о процедури пријема, критеријумима за пријем у радни однос и начину бодовања кандидата у основној школи ("Службени гласник Републике Српске" број 74/18) биће вршено бодовање кандидата, по већ утврђеним критеријумима.

Кандидати треба да доставе овјерене фотокопије документације на основу које се врши бодовање, и то:

1. За просјечну оцјену током студирања - документ у форми додатка дипломи који
садржи податке о просјеку оцјена током студирања или у форми увјерења високошколске установе о просјеку оцјена током студирања;

2. За вријеме проведено на евиденцији незапослених лица - документ у форми
увјерења издатог од Завода за запошљавање за подручје јединице локалне самоуправе гдје је кандидат пријављен (рачуна се укупно вријеме чекања на посао у стручној спреми и профилу затраженим конкурсом, закључно са даном издавања увјерења о времену проведеном на евиденцији незапослених лица која траже запослење);

3. За дужину радног стажа - документ у форми увјерења о радном стажу, издатог од
ранијег послодавца, које садржи податке из којих се јасно види:
- врста посла;
- степен стручне спреме и
- дужина оствареног радног стажа по врстама посла

*** Уколико два или више кандидата, након бодовања, остваре исти број бодова, рангирање ће се извршити по прописаним приоритетима и школа ће од тих кандидата, уколико буде потребно, тражити и додатну документацију, а у складу са Правилником о процедури пријема, критеријумима за пријем у радни однос и начину бодовања кандидата у основној школи.

*** Кандидати, који су доставили потпуне и благовремене пријаве, писаним путем ће бити обавијештени о датуму и мјесту спровођења тестирања и интервјуа.

*** Конкурс остаје отворен 8 (осам) дана од дана објављивања.

Непотпуне и неблаговремене пријаве неће се узимати у разматрање.

Документација послата уз пријаву на конкурс се не враћа.

Пријаве на конкурс доставити на адресу школе, Карађорђева 68а, 73300 Фоча, препоручено или директно у школу.

КАЗНЕНО-ПОПРАВНИ ЗАВОД ТРЕБИЊЕ

ЈАВНИ КОНКУРС
за пријем радника

I Опис радног мјеста
1. Полицајац у оквиру Службе обезбјеђења КПЗ-а Требиње.....2 извршиоца;
2. Полицајац - приправник у оквиру Службе обезбјеђења КПЗ-а Требиње.....3 извршиоца;
3. Инструктор у оквиру Прив. - инструкторске службе КПЗ-а Требиње.....1 извршилац;

II Општи услови:
1. да је држављанин Републике Српске или Босне и Херцеговине,
2. да је старији од 18 година,
3. да има општу здравствену способност,
4. да није осуђиван за кривично дјело на безусловну казну затвора од најмање 6 мјесеци или кривично дјело које га чини неподобним за обављање послова у Установи,
5. да није отпуштан из органа управе као резултат дисциплинске мјере на било којем нивоу власти БиХ три године прије објављивања јавног конкурса,
6. да се на њега не односи члан IX. став 1. Устава Босне и Херцеговине.

III Посебни услови:
- Радно мјесто под редним бројем I 1.
- Средња стручна спрема IV степен образовања, најмање 6 (шест) мјесеци радног искуства као припадник службе обезбјеђења у другим КПУ, полицији, судској полицији или војсци, да испуњава здравствене и психофизичке способности.
- Радно мјесто под редним бројем I 2.
Средња стручна спрема IV степен образовања, да није старији од 27 година живота, да испуњава здравствене и психофизичке способности.
- Радно мјесто под редним бројем I 3.
Средња стручна спрема IV степен образовања, најмање 6 (шест) мјесеци радног искуства као инструктор у КПУ РС.

IV Потребна документа:
Уз пријаву на конкурс кандидати су дужни приложити сљедећу документацију:
- диплому о завршеном образовању,
- за радно мјесто под бројем I 1. потврда о радном искуству у трајању од 6 (шест) мјесеци као припадник службе обезбјеђења у другим КПУ, полицији, судској полицији или војсци
- за радно мјесто под бројем I 3. потврда о радном искуству као инструктор у КПУ РС,
- биографију са подацима,
- извод из матичне књиге рођених,
- увјерење о држављанству,
- овјерену изјаву да лица нису отпуштана из органа управе као резултат дисциплинске мјере на било којем нивоу власти БиХ, три године прије објављивања конкурса,
- овјерену изјаву да се на њега не односи члан IX. став 1. Устава БиХ,
- доказ да није осуђиван за кривично дјело од најмање 6 (шест) мјесеци или за кривично дјело које га чини неподобним за обављање послова у овој Установи,
- доказ о општој и здравственој способности изабрани кандидати ће доставити по завршетку изборне процедуре.

Документација која се доставља уз пријаву на јавни конкурс мора бити у оригиналу или у овјереној копији.
Непотпуне и неблаговремене пријаве неће се узимати у разматрање.
Рок за подношење пријаве за конкурс је 8 (осам) дана од дана објављивања у дневном листу "Глас Српске".
Са сваким кандидатом који буде испуњавао опште и посебне услове обавиће се интервју, с тим што ће се за радно мјесто полицајац и полицајац - приправник вршити провјера психофизичких способности, о чему ће кандидати бити благовремено обавијештени.
Провјеру психофизичких способности за радна мјеста полицајац и полицајац - приправник вршиће посебна комисија именована од стране директора КПЗ-а Требиње.
Пријаве на јавни конкурс са доказима о испуњавању општих и посебних услова достављају се лично или путем поште на адресу:
Казнено поправни Завод Требиње, ул. Републике Српске бр.31. са назнаком: пријава за конкурс.

Рок за подношење пријава за све расписане огласе – конкурсе почиње се рачунати од првог наредног дана од дана објављивања. Ако задњи дан рока пада у недјељу или дан у који се по закону не ради, трајање рока се продужава за први радни дан. Сви кандидати који се пријављују на оглас – конкурс, морају испуњавати опште услове предвиђене законом.

Пријаве на оглас – конкурс са правно ваљаним доказима о испуњавању услова за обављање послова на одређено радном мјесту упутити на адресу послодавца. Непотпуне и неблаговремене пријаве неће се узимати у разматрање.

РЕПУБЛИКА СРПСКА
МИНИСТАРСТВО ПОЉОПРИВРЕДЕ, ШУМАРСТВА И ВОДОПРИВРЕДЕ
Трг Републике Српске бр.1. Бањалука, тел: 051/338-368; 338-415; E-mail: mps@mps.vladars.net

Број: 12.07-337-615/17
Датум, 12.9.2018. године

На основу члана 16. Закона о концесијама ("Службени гласник Републике Српске", број 59/13 и 16/18) и Одлуке о покретању поступка додјеле концесије за експлоатацију воде на локацији "Кијево", општина Трново ("Службени гласник Републике Српске", број 42/18), Министарство пољопривреде, шумарства и водопривреде р а с п и с у ј е

ЈАВНИ ПОЗИВ

ЗА ПРИКУПЉАЊЕ ПОНУДА ЗА ДОДЈЕЛУ КОНЦЕСИЈЕ

1. ПРЕДМЕТ КОНЦЕСИЈЕ
Предмет концесије је експлоатација воде на изворишту "Кијево", општина Трново, у количини од 2 l/s, за потребе флаширања.
Локација на којој ће се вршити експлоатација воде налази се у катастарској општини Јабланица, к.ч. бр. 36/4, уписано у з.к. уложак број 462, у власништву физичког лица.

2. ОПИС ПРОЈЕКТА
Концесија за експлоатацију воде на изворишту "Кијево", општина Трново, биће додијељена у сврху изградње фабрике за производњу флаширане природне изворске воде. Количине воде измјерене су од стране Подносиоца иницијативе, а обавеза овјере резерви подземне воде ће бити дефинисана Уговором о концесији. Производња се може планирати на дужи период, с обзиром на велику издашност изворишта.
Процијењена вриједност инвестиције је 1.483.750,00 КМ.

3. ДЕФИНИЦИЈА ЕКОНОМСКИХ, ПРАВНИХ УСЛОВА И ЗАХТЈЕВА КОЈИ СЕ ОДНОСЕ НА ПРОЈЕКАТ
Дефиниције економских, правних услова и захтјева који се односе на пројекат садржани су у тендерској документацији, Закону о водама ("Службени гласник Републике Српске", бр. 50/06, 92/09, 121/12 и 74/17), Закону о концесијама ("Службени гласник Републике Српске", бр. 59/13) и другим подзаконским актима у овој области, а биће дефинисани студијом понуђача.

4. СТУДИЈА ОПРАВДАНОСТИ ДОДЈЕЛЕ КОНЦЕСИЈЕ
Понуђач је дужан да уз понуду достави Студију оправданости додјеле концесије са елементима процјене заштите животне средине, израђену од стране привредног друштва или другог правног лица које испуњава услове за израду техничке документације.

5. ПРИНЦИПИ И МЕТОДЕ ЗА ИЗРАЧУНАВАЊЕ И ИЗНОС КОНЦЕСИОНЕ НАКНАДЕ
Концесиона накнада за коришћење воде је утврђена на основу утврђеног мјерења потрошње воде и Правилника о критеријумима за одређивање висине концесионе накнаде и висине банкарске гаранције за коришћење пољопривредног земљишта и јавног водног добра.

5.1. Износ концесионе накнаде
Најнижи износ једнократне концесионе накнаде за право коришћења је 7.418,75 КМ.
Накнада за коришћење износи најмање 50% од износа водне накнаде, утврђене прописом којим се уређује начин, поступак и рокови обрачунавања и плаћања и одгађања плаћања посебних водних накнада, као и прописом којим се уређују стопе посебних водних накнада увећан за коефицијент - тип захватања воде у складу са чл. 14., став 2. и 3. Правилника о критеријумима за одређивање висине концесионе накнаде и висине банкарске гаранције за коришћење пољопривредног земљишта и јавног водног добра.

Износ једнократне накнаде за право коришћења и износ годишње концесионе накнаде за коришћење концесионог добра биће понуђен од стране понуђача у понуди, с тим што ови износи не могу бити мањи од износа утврђених у претходним ставовима.

6. ОПИС СРЕДСТАВА И ИМОВИНЕ КОЈА СЕ ДАЈЕ НА РАСПОЛАГАЊЕ КОНЦЕСИОНАРУ
Концесија за експлоатацију за коришћење јавног водног добра - експлоатацију изворске воде у количини од 2л/с за потребе флаширања, на локацији "Кијево", општина Трново, подразумијева коришћење из тачке 1. овог јавног позива у сврху изградње фабрике за производњу флаширане природне изворске воде, а у складу са уговором о концесији.

7. ПРАВО УЧЕШЋА НА ЈАВНОМ ПОЗИВУ
Право учешћа на јавном позиву имају сва домаћа и страна правна лица, која испуњавају услове из тендерске документације и овог позива, а која су откупила тендерску документацију.

7.1. Општи услови за учешће на јавном позиву
• Право учешћа на јавном позиву имају домаћа или страна правна и физичка лица или конзорцијум два или више уговором повезаних правних лица (у даљем тексту: Понуђачи).
• Када је подносилац иницијативе конзорцијум, чланови конзорцијума ће овластити једног члана који ће представљати конзорцијум у поступку додјеле концесије.
• Понуђач може доставити само једну понуду било самостално или као члан конзорцијума.
• Понуду на јавни позив за додјелу концесије, сагласно члану 19. Закона о концесијама, не може доставити:
- понуђач над којим је покренут поступак стечаја или ликвидације,
- понуђач или са њим повезани привредни субјекти са којим је раскинут уговор о концесији кривицом концесионара,
- понуђач који је оглашен одговорним за кривично дјело у вршењу регистроване дјелатности,
- понуђач који има неизмирене пореске обавезе, у складу са одговарајућим прописима и
- понуђач који је уступио концесију трећем лицу или финансијској организацији.
• Размјена информација између Министарства и заинтересованих понуђача, након преузимања Документације за јавно надметање, обављаће се у писаној форми путем поште, факса или електронски.
• Захтјеви за додатним информацијама и давање обавјештења могу се доставити најкасније 10 дана прије крајњег рока за достављање понуда.

8. ГАРАНЦИЈА НА ИМЕ ОБЕЗБЈЕЂЕЊА ПОНУДЕ – ДЕПОЗИТ
Обавезан услов за учешће у поступку додјеле концесије је достава гаранције на име обезбјеђења понуде у износу од 5.000,00 КМ и обезбјеђује се у виду новчаног депозита, са роком важења до правоснажности рјешења о избору најповољнијег понуђача и додјели концесије. Депозит се уплаћује на Јединствени рачун трезора број: 5620990000130280; сврха уплате: уплата депозита за обезбјеђење понуде (уплата се односи на Министарство пољопривреде, шумарства и водопривреде).

8.1. Услови, рок и начин враћања гаранције - депозита
Понуђачу који буде изабран за концесионара депозит се урачунава у једнократну концесиону накнаду. Депозит се враћа понуђачу који не буде изабран у року од 30 дана од дана правоснажности рјешења о избору најповољнијег понуђача и додјели концесије или понуђачу чија понуда није благовремено достављена у року од 15 дана од дана када Комисија за концесије Републике Српске констатује ту чињеницу. Депозит неће бити враћен понуђачу ако: а) понуђач повуче понуду након истека рока за достављање понуда и б) изабрани понуђач: - не испоштује неки од услова који је потребно испунити прије потписивања уговора о концесији и - одустане од закључивања уговора о концесији." (уплата се односи на Министарство пољопривреде, шумарства и водопривреде).

9. ВРИЈЕМЕ ТРАЈАЊА КОНЦЕСИЈЕ
Концесија из тачке 1. овог јавног позива додјељује се на период до 30 година, рачунајући од дана закључивања уговора о концесији.
У рок концесије укључиће се вријеме потребно за обављање припремних радњи и обезбјеђење инвестиција.

10. САДРЖАЈ ПОНУДЕ И СПИСАК ПОТРЕБНИХ ДОЗВОЛА И ОДОБРЕЊА ИЛИ ДРУГИХ ОВЛАШЋЕЊА
Понуда треба да садржи:
- пун назив и сједиште понуђача,
- вријеме трајања концесије,
- изворе, врсте и новчану вриједност средстава намијењених за реализацију концесије (почетне инвестиције),
- приједлог планираног годишњег бруто прихода од коришћења концесионог добра,
- приједлог висине једнократне и годишње концесионе накнаде,
- приједлог броја радних мјеста која се планирају реализовати током концесионог пројекта.

10.1. Документација
Уз понуду понуђач је дужан доставити сљедећу документацију:
- рјешење о упису у судски или други одговарајући регистар,
- биланс стања и биланса успјеха за претходне три године пословања уколико није ријеч о ново регистрованом предузећу,
- увјерење о регистрацији пореског обвезника и обвезника пореза на додату вриједност,
- увјерење надлежног пореског органа или другог надлежног органа земље сједишта понуђача којим доказује да је испунио обавезе по основу пореза (директни и индиректни) у складу са важећим прописима
- доказ да су обезбијеђена финансијска средства за реализацију пројекта, или изјава одговарајуће финансијске организације да ће пратити понуђача у финансирању предмета концесије,
- увјерење о солвентности понуђача издато од стране банке, односно потврда да у посљедњих 12 мјесеци понуђач није био блокиран, рачунајући од дана објављивања јавног позива у Службеним гласнику Републике Српске,
- оригиналну изјаву о прихватању нацрта уговора о концесији.
Сва документа која се прилажу морају бити оригинали или овјерене копије оригинала, не старији од 90 дана.

11. НАЧИН ДОСТАВЉАЊА ПОНУДА
Понуде треба доставити у запечаћеној и непровидној коверти уз напомену: "Понуда за јавни позив за додјелу концесије експлоатацију воде на локацији "Кијево", општина Трново - НЕ ОТВАРАТИ", са именом и адресом понуђача, путем поште, препорученом пошиљком, на адресу: "Министарство пољопривреде, шумарства и водопривреде Републике Српске, Трг Републике Српске бр.1, 78 000 Бањалука", или непосредно, путем Главног протокола Владе Републике Српске, на адреси: Трг Републике Српске бр.1, Ламела А, 78 000 Бањалука.
Сви листови понуде, са пратећом документацијом, морају бити чврсто увезани, са означеним бројем страница, парафирани или потписани од стране овлашћеног лица. Све допуне и измјене понуде и пратећа документација морају бити читљиви и парафирани од стране овлашћеног лица.
Понуда за учешће на јавном позиву, као и сви документи и кореспонденција у вези са објављеним јавним позивом морају бити написани на српском језику, а уколико су сачињени на неком другом језику, морају бити употпуњени званичним преводом овлашћеног судског тумача за српски језик.

12. ОБАВЈЕШТЕЊЕ О ДАТУМУ, ВРЕМЕНУ И МЈЕСТУ ОТВАРАЊА ПОНУДА
Понуђачи ће бити накнадно обавијештени о датуму, времену и мјесту отварања понуда.

13. РОК У КОМЕ СЕ ПОНУДА МОЖЕ ПОВУЋИ
Понуда се може повући најкасније посљедњег дана прије отварања понуда. Захтјев за повлачење понуде доставља се Министарству пољопривреде, шумарства и водопривреде. Захтјев о повлачењу понуде се доставља се у коверти са назнаком: "Повлачење понуде за учешће на јавном позиву за додјелу концесије за експлоатацију воде на локацији "Кијево", општина Трново.

14. ТЕНДЕРСКА ДОКУМЕНТАЦИЈА
Тендерска документација се састоји од:
- јавног позива за додјелу предметне концесије
- упутства понуђачима за израду понуде
- критеријума за вредновање и оцјену
- нацрта уговора о концесији.

14.1. Преузимање Тендерске документације
Тендерска документација се може преузети уз доказ о уплати од 500,00 КМ, у просторијама МПШВ сваким радним даном од 8 до 16 часова, у року од 30 дана од дана објављивања јавног позива.
Износ средстава за откуп тендерске документације се уплаћује на жиро-рачун број: 5620990000055687; врста прихода 722 511; сврха уплате: "Откуп тендерске документације"; организациони код: 1546001; шифра општине 002.

15. МОГУЋНОСТ ПОНИШТЕЊА ПОСТУПКА ДОДЈЕЛЕ КОНЦЕСИЈЕ

Поступак додјеле концесије може се поништити након истека рока за достављање понуда у случајевима предвиђеним чланом 24. став 1. Закона о концесијама.

16. РОК ЗА ДОСТАВЉАЊЕ ПОНУДА
Јавни позив биће објављен у Службеном гласнику Републике Српске, у дневном листу "Глас Српске", као и на сајту Владе Републике Српске, Министарства пољопривреде, шумарства и водопривреде www.vladars.net.
Рок за достављање понуда је 30 (тридесет) дана, рачунајући од дана објављивања јавног позива у Службеном гласнику Републике Српске.
Неблаговремене, непотпуне, као и понуде поднесене од стране неовлашћеног лица, неће се узети у разматрање.
Подаци о лицима задуженим за давање информација релевантних за поступак јавног позива:
- Маринко Вранић, всс за ЕУ интеграције у области вода
Тел: 051/338-921

МИНИСТАР
проф. др Стево Мирјанић

На основу члана 97. Закона о службеницима и намјештеницима у органима јединице локалне самоуправе ("Службени гласник Републике Српске", број: 97/16), Плана запошљавања у Општинској управи Гацко број: 02-12-2/18 од 30.1.2018. године, члана 4. Правилника о поступку запошљавања приправника у Општинску управу Гацко број: 02-123 -7/18 од 19.9.2018. године, и члана 67. Статута општине Гацко ("Службени гласник општине Гацко", број: 5/17), начелник општине Гацко, о б ј а в љ у ј е

ИЗМЈЕНУ И ДОПУНУ

Јавног конкурса за пријем приправника у радни однос на одређено вријеме ради обављања приправничког стажа у Општинској управи општине Гацко и јавним установама чији је оснивач општина Гацко, објављеног у дневном листу "Глас Српске" дана, 26.9.2018. године, WEB страници општине Гацко и огласној табли општине Гацко.

Измјена се односи на позицију број 3 (тачка I) конкурса, а која гласи:
- Дипломирани менаџер сигурности или дипломирани правник за безбједност и криминалистику.....2 извршиоца;

Број: 02 – 123 – 7/18
Гацко, 1.10. 2018. године

НАЧЕЛНИК ОПШТИНЕ
Милан Радмиловић

БОСНА И ХЕРЦЕГОВИНА
РЕПУБЛИКА СРПСКА
ОСНОВНИ СУД У КОЗАРСКОЈ ДУБИЦИ
Број: 79 0 П 002602 18 П
Дана, 26.9.2018. године

Основни суд у Козарској Дубици, судија Самир Шеховић у правној ствари тужитеља Nuro Alpe - Adria- bank АД Бањалука, против туженог Брадарић Ранка из Козарске Дубице, улица Доситејева 54, ради наплате дуга, в.с. 5.910,61 КМ, на основу чл. 348. став 3. Закона о парничном поступку ("Сл. гласник РС", бр. 58/03, 85/03 и 63/07) објављује сљедећи

ОГЛАС
о достављању тужбе на одговор

Тужитељ је код Основног суда у Приједору дана, 26.2.1016. године, поднио тужбу против туженог ради наплате дуга којом је предложио да суд донесе пресуду којом ће се обавезати тужени да тужитељу на име дуга по основу прекорачења расположивог износа по текућем рачуну исплати износ од 5.910,61 КМ са законском затезном каматом почев од 21.12.2015. године па до исплате, као и да тужитељу надокнади трошкове парничног поступка, а све у року од 15 дана.
Суд је туженом покушао доставити тужбу на одговор, али достава није извршена јер тужени према подацима поште не станује на адреси свог посљедњег познатог боравишта или пребивалишта, а садашње боравиште се не може утврдити. Достава тужбе сматра се обављеном протеком рока од 15 дана од дана објављивања (чл. 348. став 4. ЗПП-а).
Тужени је дужан у року од 30 дана од дана објављивања доставити суду писмени одговор на тужбу у довољном броју примјерака за суд и противну страну (чл. 40. став 1. ЗПП-а).
У одговору на тужбу тужени ће истаћи могуће процесне приговоре и изјаснити се да ли признаје или оспорава постављени тужбени захтјев те навести и друге податке које сходно одредбама чл. 334. ЗПП-а мора имати сваки поднесак (чл. 71. став 1. ЗПП-а).
Уколико тужени оспорава тужбени захтјев дужна је у одговору на тужбу тачно навести разлоге због којих оспорава тужбени захтјев, чињенице на којима заснива своје наводе и доказе којима се утврђују те чињенице (чл. 71. ЗПП-а).
Ако тужени у року не достави одговор на тужбу суд ће донијети пресуду због пропуштања у смислу одредби чл. 182. ЗПП-а.

Судија
Самир Шеховић

ОКРУЖНИ ПРИВРЕДНИ СУД У БАЊАЛУЦИ
Број: 57 0 Малс 125548 18 Малс
Дана: 4.7.2018. године

Окружни привредни суд у Бањалуци, судија Јелена Божић, у правној ствари тужиоца "ЕЛТА-КАБЕЛ" д.о.о. Добој, улица Добојске бригаде бб, против туженог "AZZARO" д.о.о. Брчко, улица Јована Дучића број 25 ТЦ "Emporium" локал 2, ради дуга, вриједност спора 7.130,00 КМ, на основу члана 348. став 3. Закона о парничном поступку ("Сл. гласник РС" бр. 58/03, 85/03, 74/05, 63/07 и 49/09, у даљем тексту: ЗПП), будући да се тужени не налази на адреси сједишта из регистра, објављује сљедећи:

О Г Л А С

Дана, 15.3.2008. године, тужилац је поднио тужбу против туженог, ради дуга у износу од 708,15 КМ.

Тужилац је предложио да суд, након проведеног поступка донесе пресуду:

"Тужени "AZZARO" д.о.о. Брчко, је дужан платити тужитељу "ЕЛТА-КАБЕЛ" д.о.о. Добој, износ од 708,15 КМ, са законском затезном каматом почев од 15.3.2018. године као дана подношења тужбе на до исплате, те да тужитељу надокнади трошкове парничног поступка колико буду износили до окончања парничног поступка, све у року од 15 дана, под пријетњом извршења. "

Обавјештава се тужени да се достава писмена сматра обављеном протеком рока од 15 дана, од дана објављивања овог писмена у дневним новинама РС, и на огласној табли суда, те се исти обавјештава да прилоге достављене уз тужбу може подићи у згради суда.

Обавјештава се тужени да на основу чл. 70 став 1. ЗПП-а РС тужени је дужан најкасније у року од 15 дана доставити суду писмени одговор на тужбу.

Одговор на тужбу мора бити разумљив и садржавати: ознаку суда, име и презиме, односно назив правне особе, пребивалиште или боравиште, односно сједиште странака, њихових законских заступника и пуномоћника, ако их имају, предмет спора, садржај изјаве и потпис подносиоца (чл. 334 ЗПП-а РС).
У одговору на тужбу, тужени ће истаћи могуће процесне приговоре и изјаснити се да ли признаје или оспорава постављени тужбени захтјев. (чл. 71. став 1. ЗПП-а РС).

Ако тужени оспорава тужбени захтјев, одговор на тужбу мора садржати и разлоге из којих се тужбени захтјев оспорава, чињенице на којима тужени заснива своје наводе, доказе којима се утврђују те чињенице, те правни основ за наводе туженог (чл. 71. став 2. ЗПП-а РС).

Тужени може у одговору на тужбу, а најкасније на припремном рочишту поднијети противтужбу (чл. 74. став 1. ЗПП-а РС).

Кад тужени, коме је уредно достављена тужба у којој је тужилац предложио доношење пресуде због пропуштања, не достави писмени одговор на тужбу у законском року, суд ће донијети пресуду којом се усваја тужбени захтјев (пресуда због пропуштања), осим ако је тужбени захтјев очигледно неоснован. (чл. 182. став 1. ЗПП-а РС).

Одговор на тужбу са прилозима се предаје суду у довољном броју примјерака за суд и противну странку, позивом на број предмета.

Судија
Јелена Божић

БОСНА И ХЕРЦЕГОВИНА
РЕПУБЛИКА СРПСКА
ОСНОВНИ СУД У БИЈЕЉИНИ
Број: 80 0 П 078415 16 П
Бијељина, 28.9.2018. године

ОГЛАС

Пред Основним судом у Бијељини у предмету број 80 0 П 078415 16 П покренут је парнични поступак по тужби тужиоца Pavlović International Bank a.д. Слобомир Бијељина, против тужених Лукић (Миладин) Душана, Шековићи, ул. Владике Николаја 8, Шабот (Славко) Драго, Бијељина, Ул. Лозничка бр. 42 и Стојановић Славка, Горњи Магнојевић бр./70, Бијељина, а сада на суду непознатој адреси пребивалишта или боравишта, ради накнаде штете у износу од 10.000,00 КМ са обрачунатом редовном каматом у износу од 11,95% годишње почев од дана одобрења кредита и пуштања у коришћење тачније од 29.8.2008. г. до дана 29.8.2011. г. и са обрачунатом затезне камате по каматној стопи од 2% мјесечно на тако добијен износ од дана 29.8.2011. г. до коначне исплате, те да накнади трошкове спора (такса на тужбу и такса на пресуду) све у року од 15 дана под пријетњом принудног извршења. Тужени може писмени одговор на тужбу доставити суду у року од 30 дана од дана доставе, уз упозорење да ће у противном суду донијети пресуду због пропуштања којом се усваја тужбени захтјев тужиоца, а чије је доношење тужилац предложио у тужби. У писменом одговору на тужбу, тужени се може изјаснити да ли признаје или оспорава тужбени захтјев, а уколико исти оспорава, одговор на тужбу мора садржати и разлоге из којих се тужбени захтјев оспорава, чињенице на којима тужени заснива своје наводе, доказе којима се утврђују ове чињенице уз навођење правног основа. Тужба са прилозима објављена је и на огласној табли Основног суда у Бијељини, а достављање исте се сматра извршеном протеком рока од 15 дана од дана објављивања овог огласа у дневним новинама, односно на огласној табли суда.

СУДИЈА
Бојичић Радиша

marketing@glassrpske.com

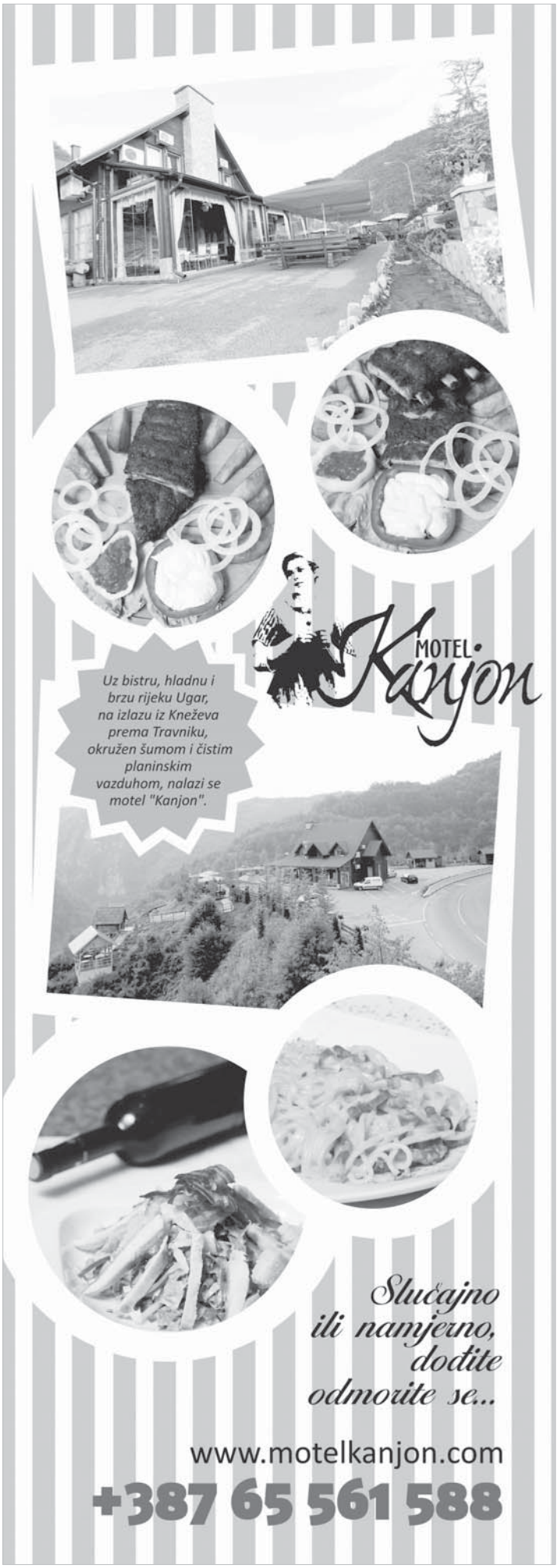

ОСНОВНИ СУД У БАЊАЛУЦИ
Број: 71 0 Мал 227471 15 Мал
Датум: 15.8.2018. г.

Пред Основним судом у Бањалуци, судија Славица Славнић, у парници тужиоца Заједница етажних власника Палих бораца 12, Ул. Палих бораца бр. 12, Бањалука, заступана по предсједнику скупштине Драгици Михаљчић, а она по Дарку Кременовићу, адвокату из Бањалуке, против тужене Маре Штифтер Деспенић из Бањалуке, Ул. Палих бораца бр. 12, стан бр. 4, ради исплате дуга, вср.: 208,15 КМ, дана 15.8.2018. г., издаје сљедећи

О Г Л А С

Тужилац је дана, 25.11.2015. године, поднио тужбу против тужене Маре Штифтер Деспенић, ради исплате дуга. Тужилац у тужби наводи да је тужена члан Заједнице етажних власника Палих бораца 12, која је уписана у Регистар заједница зграда, регистарски лист заједнице бр. 1147, те је регистрована у Пореској управи Републике Српске, да тужена има евидентиран дуг по основу плаћања за одржавање заједничких дијелова зграде и других припадајућих трошкова управљања зградом који одбија да добровољно плати, те уз тужбу прилаже доказе.
Имајући у виду горе наведено, тужилац предлаже да суд донесе сљедећу пресуду:
"Обавезује се тужена Мара Штифтер Деспенић из Бањалуке, Палих бораца 12, Бањалука да тужиоцу Заједници етажних власника Палих бораца 12, Ул. Палих бораца бр. 12, Бањалука, на име исплате дуга исплати износ од 208,15 КМ са законском затезном каматом почев од дана, 5.11.2015. г., као дана подношења тужбе па до коначне исплате, те износ од 431,50 КМ са законском затезном каматом почев од дана, 30.1.2017. г., као дана проширења тужбеног захтјева па до коначне исплате, те износ од 394,65 КМ са законском затезном каматом почев од дана, 31.7.2018. г., као дана проширења тужбеног захтјева па до коначне исплате, а све у року од 15 дана од дана правоснажности пресуде, под пријетњом принудног извршења.
Обавезује се тужена да тужиоцу надокнади трошкове парничног поступка са припадајућом законском затезном каматом од дана доношења првостепене пресуде па до коначне исплате, у року од 15 дана од дана правоснажности пресуде, под пријетњом принудног извршења."
За случај да се испуне законски услови из члана 182. Закона о парничном поступку тужилац предлаже да суд донесе пресуду због пропуштања.
Суд на основу одредбе члана 348. став 3. Закона о парничном поступку овим путем позива тужену:
Мару Штифтер Деспенић да у року од 30 дана достави суду писмени одговор на тужбу, с позивом на број предмета 71 0 Мал 227471 15 Мал.

Истовремено суд обавјештава тужену да се достава тужбе сматра извршеном протеком рока од 15 дана од дана објављивања у дневним новинама "Глас Српске".

Судија
Славица Славнић

БОСНА И ХЕРЦЕГОВИНА
РЕПУБЛИКА СРПСКА
ОСНОВНИ СУД У МОДРИЧИ
Број: 86 0 Мал 027174 13 Ком
Модрича, 13.7.2018. године

Основни суд Модрича судија Милка Савић у правној ствари тужитеља Mtel АД Бањалука, ИЈ Добој, ул. Кнеза Лазара бр. 4, против тужене Ристић Стојанке из Модриче, ул. Петра Бојовића бр. 9, ради наплате дуга впс. 726,36 КМ, на основу члана 348. став 3. Закона о парничном поступку ("Сл. гласник РС", бр. 58/03, 85/03, 74/05 и 63/07, у даљем тексту: ЗПП), из разлога што се тужена Ристић Стојанка не налази на адреси из тужбе, објављује сљедећи:

ОГЛАС
О ДОСТАВЉАЊУ ТУЖБЕ НА ОДГОВОР

Дана, 21.1.2013. године, тужитељ је поднио тужбу против тужене, ради наплате дуга, впс. 726,36 КМ.
У тужби су навели да су тужилац и тужени заснували претплатнички однос о коришћењу услуга GSM MS1 мреже.

Предлаже се суду да након што спроведе предложене доказе или због пропуштања, уколико тужени у остављеном року не дадне одговор на тужбу донесе пресуду због пропуштања.
Обавјештава се тужена Ристић Стојанка да се достава писмена сматра обављеном протеком рока од 15 дана од дана објављивања овог писмена у дневним новинама, и на огласној табли суда, те се иста обавјештава да прилоге достављене уз тужбу може подићи у згради суда.
Обавјештава се тужени да на основу чл. 70. став 1. ЗПП-а РС је дужан најкасније у року од 15 дана доставити суду писмени одговор на тужбу.
Одговор на тужбу мора бити разумљив и садржавати: ознаку суда, име и презиме, односно назив правне особе, пребивалиште или боравиште, односно сједиште странке, њихових законских заступника и пуномоћника, ако их имају, предмет спора, садржај изјаве и потпис подносиоца (чл. 334 ЗПП-а РС). У одговору на тужбу, тужени ће истаћи могуће процесне приговоре и изјаснити се да ли признаје или оспорава постављени тужбени захтјев. (чл. 71. став 1. ЗПП-а РС).
Ако тужени оспорава тужбени захтјев, одговор на тужбу мора садржати разлоге из којих се тужбени захтјев оспорава, чињенице на којима тужени заснива своје наводе, доказе којима се утврђују те чињенице, те правни основ за наводе туженог. (чл. 71. став 2. ЗПП-а РС).
Тужени може у одговору на тужбу, а најкасније на припремном рочишту поднијети противтужбу (чл. 74. став 1. ЗПП-а РС).
Кад тужени, коме је уредно достављена тужба у којој је тужилац предложио доношење пресуде због пропуштања, не достави писмени одговор на тужбу у законском року, суд ће донијети пресуду којом се усваја тужбени захтјев (пресуда због пропуштања), осим ако је тужбени захтјев очигледно неоснован (чл. 182. став 1. ЗПП-а РС)
Одговор на тужбу са прилозима се предаје суду у довољном броју примјерака за суд и противну странку, позивом на број предмета.

СУДИЈА
Милка Савић

oglasi@glassrpske.com

ОБАВЈЕШТЕЊЕ

Глас Српске

NEZAVISNE novine

In memoriame и мале огласе можете предати

у улици Краља Петра I Карађорђевића (Занатски центар Ханиште)

051/223-210

e-mail: fotosicitulje@gmail.com

мале огласе за NEZAVISNE novine можете предати и у киоску К39 код хотела "Палас"

Тужним срцем јављамо родбини и пријатељима да је дана 28.9.2018. године, послије дуже болести преминуо наш драги

ТОМИСЛАВ - ТОМО (Стевана) БУДИМИР

дипл. правник

1935 - 2018.

Сахрана је обављена 30.9.2018. године на гробљу Бутел - Скопље.
Ожалошћени: супруга Јелица, син Милорад са породицом, брат Мирослав, синовци Милорад, Предраг и Ненад са породицама, нећаке Славица и Драгица са породицама и остала многобројна родбина. Б-2 В 1057

Тужно сећање на смрт драге мајке

РАДОЈКЕ (рођ. Вујасин) БОЈИЋ

3.10.2009 - 3.10.2018.

Увек ћемо те се сећати и поносити тобом.
Твоји синови Предраг, Ненад и Милорад

26205 Б-2 Г

Тужним срцем јављамо родбини, пријатељима и комшијама да је дана 2.10.2018. године, у 84. години живота, преминула наша драга

РАДОЈКА (рођ. Шешић) ГРАНУЛА

Сахрана ће се обавити у четвртак, 4.10.2018. године, у 13 часова на гробљу Грануле у Горњој Пискавици.
Ожалошћени: синови Зоран, Миленко, снахе Љубица, Божана, унучад Бранко, Марко, Славиша, Бранка и праунук Стефан те остала родбина, пријатељи и комшије 26309 А-8 Г

Тужним срцем јављамо родбини, пријатељима и комшијама да је дана 2.10.2018. године, у 81. години живота, преминула наша драга

ЦЕЦИЛИЈА (Анте) БУНДАЛО

Сахрана ће се обавити у четвртак, 4.10.2018. године, у 14 часова на Градском гробљу - Побрђе.
Ожалошћени: кћерка Санда, зет Војислав те остала родбина и пријатељи 26315 А-8 Г

Посљедњи поздрав драгој мајци

ДЕСАНКИ МАТИЋ

од сина Веселка, снахе Боје, унучади Сање и Аце.
26312 А-3 Г

ГРАДСКО ГРОБЉЕ
ЈАВНО КОМУНАЛНО акционарско друштво Бања Лука
Дежурни телефони:
051/216-412
051/214-107
- превоз покојника,
- коришћење мртвачнице и опремање,
- услуга сахрањивања
- продаја комплетне погребне опреме и црнине са бесплатном израдом смртовница
- продаја цвијећа и израда вијенаца
- услуге израде споменика и гробница
- организовање дана и помена
- вршење сахрана и на другим гробљима
МОГУЋНОСТ КРЕДИТИРАЊА

Тужно сјећање на вољеног

МИЛАНА РАКАНОВИЋА

3.10.2006 - 3.10.2018.

Вријеме не ријечи тугу, не испуњава празнину, нити брише сјећање на твој племенити лик, безграничну љубав и доброту. С поносом те спомињемо, са љубављу у срцу носимо и од заборава чувамо. С љубављу и поштовањем, твоји најмилији,
Супруга Ђеба, кћерка Бранка, сестра Миланка, унучад Миња, Вања и Ања 016238 А-8 Е

Посљедњи поздрав драгом мужу

РАДОСЛАВУ КОЗОМАРИ

од супруге Невенке.
А-3 1056 В

Посљедњи поздрав драгој куми

ЦЕЦИЛИЈИ

од породице Напотник.
26315 А-3 Г

Посљедњи поздрав драгој мајци

ДЕСАНКИ МАТИЋ

од кћерке Веселке, зета Јеленка, унучади Новице, Аце и Сњежане.
26312 А-3 Г

Посљедњи поздрав драгој мајци

ДЕСАНКИ МАТИЋ

од кћерке Велинке, зета Горана, унучади Драгана и Драгане.
26312 А-3 Г

Тужним срцем јављамо родбини и пријатељима да је дана 2.10.2018. године, у 71. години живота, након краће и теже болести преминуо наш драги

РАДОСЛАВ КОЗОМАРА

Сахрана ће се обавити у сриједу, 3.10.2018. године, у 13 часова на гробљу у Куљанима.
Ожалошћена породица
А-6 1056 В

Посљедњи поздрав драгом оцу

РАДОСЛАВУ КОЗОМАРИ

од сина Саше, снахе Милане и унука Данила.
А-3 1056 В

Посљедњи поздрав драгој

ЦЕЦИЛИЈИ

од породице Ристић.
26315 А-3 Г

Посљедњи поздрав драгој мајци

ДЕСАНКИ МАТИЋ

од кћерке Виде, зета Драгана, унучади Драгомира и Стефана.
А-3 Г

Посљедњи поздрав драгој мајци

ДЕСАНКИ МАТИЋ

од кћерке Стане, зета Миодрага, унучади Петре и Николе.
26312 А-3 Г

У четвртак, 4.10.2018. године, навршава се шест тужних мјесеци откако није са нама наш драги

БРАНИСЛАВ ЂАКИЋ

Тога дана у 11 часова положићемо цвијеће на његову вјечну кућу. Дани пролазе, а ниједан без сјећања на тебе. Недостајеш нам, утјеху тражимо у сјећању на вријеме које смо провели са тобом.
Мајка и сестра 26316 А-8 Г

Посљедњи поздрав драгом оцу

РАДОСЛАВУ КОЗОМАРИ

од кћерке Наташе са породицом.
А-3 1056 В

Посљедњи поздрав драгој мајци

ДЕСАНКИ МАТИЋ

од кћерке Сњежане, зета Стефана и унуке Јулије.
26313 А-3 Г

Дана 3.10.2018. године навршава се 15 година од смрти вољене мајке и баке

ГОСПАНЕ ЂЕРКЕТА

Твој лик и доброту чуваћемо у нашим срцима.
Твоја дјеца и унучад
26307 А-4 Г

Дана 3.10.2018. године навршавају се три тужне године откако није са нама наша драга

СВЈЕТЛАНА (Рођ. Штрбац) РОДИЋ

Од кћерке Драгане, зета Љубише, унука Димитрија, сестре Кове и остале многобројне родбине и пријатеља А-4 В 1045

Тужним срцем јављамо родбини, пријатељима и комшијама да је дана 1.10.2018. године, у 61. години живота, изненада преминуо наш драги

ДУШАН (Љубомира) ДРАГОЈЕВИЋ

Сахрана ће се обавити 3.10.2018. године у 14 часова на породичном гробљу у Драгојевићима.
Ожалошћени: супруга Далиборка, синови Љубомир и Маринко, брат Велимир, сестре Душанка, Стоја и Мира са породицама, снаха Александра, унуци Алекса и Иван те остала родбина, кумови и пријатељи

26311 Б-1 Г

Дана 3.10.2018. године навршавају се двије године од преране смрти нашег вољеног оца

МИЛЕ БУРАЗОРА
1952 - 2016.

У срцу те чувају и с љубављу се сјећају твоји најмилији. Кћерке Бранкица и Милена са породицама

26275 А-3 М

Дана 3.10.2018. године навршава се пет година од смрти нашег

СТОЈАНА БОРЈАНОВИЋА

Са тугом чувамо твој драги лик у нашим срцима.
Твоји најмилији

А-3 ДБГ

Посљедњи поздрав драгој снахи

ЦЕЦИЛИЈИ БУНДАЛО

Јелка, Дијана и Дарко Јошић

26319 А-3 М

Посљедњи поздрав драгом колеги, великом другу и добром комшији

РАДИ КОЗОМАРИ

од Милоша Костадиновића.

26320 А-3 Г

ДНЕВНИ ЛИСТ РЕПУБЛИКЕ СРПСКЕ
Глас Српске
БАЊА ЛУКА
www.glassrpske.com
служба читуља
051/223-210
mail: fotosicitulje@gmail.com
Читуље и мале огласе можете предати сваки дан (осим суботом) од 8 до 17 часова
Краља Петра I Карађорђевића 59 (занатски центар Ханиште)

IN MEMORIAM (читуље) можете предати

БАЊА ЛУКА	➢Краља Петра I Карађорђевића 59 mail: fotosicitulje@gmail.com	051/223-210
МАХОВЉАНИ	➢ Маховљани 66 Штампарија „Независних новина“ mail: biljanag@nezavisne.com пон. - петак 8-15 часова	051/582-500
ЧЕЛИНАЦ	➢Челиначке новине	065/958-202
НЕЗАВИСНЕ НОВИНЕ Д.О.О. ИПЦ САРАЈЕВО	ул. Загребачка 20/3 (зграда Шумарског факултета)	033/653-953
ИСТОЧНО САРАЈЕВО	➢ ИНТЕРНАЦИОНАЛ ПРЕС (дворана Славија)	057/343-097
	➢ЕРМЕКС	057/318-323
	➢Књижара Internacional press Пале (тржни центар "Том" Пале)	057/225-880
ДОБОЈ	➢Глас комуна	065/643-844
БРАТУНАЦ		056/410-418 065/890-830
ПРИЈЕДОР	➢ПР „ЛОГОПРИНТ“, Ул. Грчких добротвора 66 mail: logoprint1@yahoo.com	065/526-981
ГРАДИШКА	➢Привредно друштво „БАРАЋ“ д.о.о. ул. Пут српске војске 11А, Брестовчина, Градишка mail: doobarac@gmail.com	065/519-827

Читуље се могу предати путем mail-а и уплатити електронским банкарством

Глас Српске
СВАКЕ СРИЈЕДЕ

...и данас
и сутра...
и сваког
новог јутра...

Оглас

Дужина вашег огласа не смије да прелази 150 словних мјеста, с тим да не користите скраћенице и обавезно користите размаке између ријечи и зареза.
Оглас за рубрику „лични контакти“ предаје се у служби огласа, лично уз обавезну легитимацију.
Оглас

Ваше мале огласе можете слати путем SMS-а и MMS-а на сљедеће начине:

OGL затим размак, па текст вашег огласа ако желите да ваш оглас буде објављен у сљедећем издању „Оглас“ - цијена SMS поруке 0,55 КМ

2OGL затим размак, па текст вашег огласа ако желите да ваш оглас буде објављен у сљедећа два броја „Оглас“ - цијена SMS поруке 0,99 КМ

4OGL затим размак, па текст вашег огласа ако желите да ваш оглас буде објављен у сљедећа четири броја „Оглас“ - цијена SMS поруке 1,65 КМ

OKV затим размак, па текст вашег огласа ако желите да ваш оглас буде објављен уоквирен у наредном издању „Оглас“ - цијена SMS поруке 2,20 КМ

NEG затим размак, па текст вашег огласа ако желите да ваш оглас буде објављен у негативу у наредном издању „Оглас“ - цијена SMS поруке 2,20 КМ

Фото оглас
- цијена MMS поруке 2,00 КМ

Мале огласе такође можете предати путем купона из новина "Глас Српске" на киосцима "Минутица" или путем поште на адресу Сиђидера Куленовића 93 и Краља Петра I Карађорђевића 59

ПРОДАЈ, КУПИ, ОГЛАСИ!
СВАКЕ СРИЈЕДЕ У „ГЛАСУ СРПСКЕ“
www.oglas-glas.com

Спорт

Сакраменто побиједио Финикс

Богдановић и Бјелица на поштеди

САКРАМЕНТО - Српски кошаркаши Богдан Богдановић и Немања Бјелица нису играли за Сакраменто у првом сусрету предсезоне.

Тренер Кингса Дејв Јергер поштедио је Бјелицу напора због нелагодности у кољену, док се Богдановић опоравља од лакшег хируршког захвата на кољену који је имао прошле седмице. Сакраменто је побиједио Финикс Игора Кокошкова у гостима са 106:102 захваљујући новајлији на мјесту организатора игре Јогију Фарелу, који је убацио 26 поена. У преосталим припремним мечевима Филаделфија је добила Орландо са 120:114, уз 20 поена Николе Вучевића, Њујорк је био бољи од Вашингтона (124:121), а Атланта од Њу Орлеанса резултатом 116:102.

БИО САМ ПОД УТИЦАЈЕМ ТЕОРИЈЕ ЗАВЈЕРЕ КАДА САМ МИСЛИО ДА ЈЕ ЗЕМЉА РАВНА ПЛОЧА. ЗАПРАВО САМ ПАМЕТНА ОСОБА, САМО ТАДА НИСАМ БИО СВЈЕСТАН ЕФЕКАТА ТЕОРИЈЕ ЗАВЈЕРЕ.

КАЈРИ ИРВИНГ, КОШАРКАШ БОСТОНА

Партизан креће у нову сезону Еврокупа

Чанак: Да поновимо партију из Загреба

ТРЕНТО - Другу сезону заредом, а трећу укупно, у Еврокупу Партизан ће започети вечерас утакмицом против Трента у Италији од 20.30 часова. Прошле се није прославио и имао је само једну побједу и чак девет пораза, што му је била једна од најлошијих европских сезона у историји клуба.

- Екипе у нашој групи веома су квалитетне. Вјерујем да ћемо у тих десет утакмица прве фазе такмичења бити конкурентни за пролаз у Топ 16. Наш први ривал има добро укомпонован састав, као и тренера који дуго ради у клубу и има континуитет. Покушаћемо да добро издање из Загреба против Цедевите потврдимо у Италији - истакао је тренер Партизана Ненад Чанак.

Центар Ђорђе Гагић вјерује да могу бити конкурентни свим ривалима.

- Еврокуп је из године у годину све квалитетније такмичење. Самим тим се од нас очекује да будемо на вишем нивоу. Уз максималну пожртвованост и ангажовање, вјерујем да ћемо бити равноправан ривал свима - нагласио је Гагић.

ДОБРА ВИЈЕСТ

КРАЈИНОВИЋ

Српски тенисер Филип Крајиновић побиједио је Нијемца Мишу Зверева са 6:1, 6:4 на старту турнира у Пекингу. Крајиновић ће у другој рунди играти против Фелисијана Лопеза, који је био бољи од Борне Ћорића са 7:5, 5:7, 7:5.

КРУНИЋ

Српска тенисерка Александра Крунић изгубила је од Катарине Синијакове 7:6 (2), 6:2 у другом колу турнира у Пекингу. Крунићева је пропустила сет-лопту у првом сету, повела 2:0 у другом, а потом потпуно "потонула".

ЛОША ВИЈЕСТ

АБА лига

Апић МВП првог кола

ЖЕЛЕЗНИК - Кошаркаш ФМП-а Драган Апић најкориснији је играч првог кола АБА лиге.

У побједи над Задром (99:86) постигао је 29 поена, чему је додао пет скокова те по двије асистенције и украдене лопте за индекс корисности 40. Ипак, већи индекс имао је Лука Божић (43) из Задра, али пошто његов тим није побиједио, није могао да буде МВП.

С Апићем члан Игокее Томислав Зубчић са 29 поена био је најефикаснији играч кола. Божић је са 16 ухваћених лопти био најбољи скакач кола, док је Стефан Пот из ФМП-а био најбољи асистент са десет успјешних додавања.

Одбрану титуле АБА лиге екипа Будућности почела је побједом над Крком са 86:64 на свом терену.

Подгоричане је до тријумфа водио Данило Николић са 14 поена, Ерл Кларк је додао 12, а Едвин Џексон десет поена.

Првенство Републике Српске у боксу

Славији пет златних и једна бронзана медаља

БАЊАЛУКА - Боксери Славије освојили су пет златних и једну бронзану медаљу на појединачном првенству Републике Српске одржаном у Бијељини.

- Најсјајније медаље освојили су Вељко Секулић (до 52 килограма), Симо Јосиповић (до 64 кг) и Стефан Чајић (до 69 кг) у конкуренцији младих, те сениор Далибор Мијић (до 81 кг) и сениорка Татјана Ћопић (до 57 кг), док је бронза припала Стеви Бабићу (млади, до 69 кг) - нагласио је секретар Славије Владо Мајсторовић.

Према његовим ријечима, успјех је требало да буде још већи.

- Давид Ружевић и Дамјан Милекић нису учествовали због приватних обавеза. Ипак, и ово је велики успјех, који показује да се Славија под диригентском палицом предсједника Блаже Бољића диже из пепела - додао је Мајсторовић.

Таварион Никс и Весли Алсегор добро се привикли на нову средину
ФОТО: ГЛАС СРПСКЕ

НИКС ИМА ЕВРОПСКО ИСКУСТВО, АЛСЕГОР НЕМА

Тренер Братунца задовољан појачањима из САД

Американци као да су наши

Нисмо хтјели да доведемо играче који ће глумити звијезде и по доласку се хватати за главу и говорити "гдје смо ово дошли", већ неког ко ће се борити за екипу, рекао Радић

ПИШЕ: МИЛАН ЗУБОВИЋ
milanz@glassrpske.com

БРАТУНАЦ - Кошаркаши Братунца спремају се за дебитантски наступ у Лиги БиХ, а посебна атракција у малом мјесту на истоку Републике Српске су два Американца која су стигла током августа.

Таварион Никс и Весли Алсегор вишемилионски Мајами замијенили су градићем у источном дијелу Српске, а екипи би требало да донесу другачији начин игре и буду превага у борби за опстанак. Нови-стари тренер екипе Огњен Радић први пут се сусреће с иностраним кошаркашима, који су се, према његовим ријечима, одлично уклопили те упијају сваки савјет.

- Американци се понашају као да су наши. Имали смо среће јер су добри момци који добро "запињу" на тренинзима, средина их је прихватила и једва чекамо званичне мечеве да их видимо у правом свјетлу, као и да се окушамо у јачем такмичењу него ранијих сезона - изјавио је Радић.

Никс игра на позицији крилног центра и има европског искуства јер је био члан Гостивара из Македоније, а једно вријеме играо је у енглеској лиги. Његовом земљаку Алсегору, који игра на позицији крила, ово ће бити прво европско искуство.

СТИГАО НЕМАЊА НИКОЛИЋ ИЗ ИГОКЕЕ

- Менаџери су нам нудили десетак америчких кошаркаша и тек након што сам одгледао много снимака њихове игре одлучили смо се за њих двојицу. Нисмо хтјели да доведемо играче који ће глумити звијезде и по доласку се хватати за главу и говорити "гдје смо ово дошли", већ неког ко ће се борити за екипу. На основу до сада приказног чини ми се да нисмо нимало погријешили. Добро су се аклиматизовали, мада ће им требати још мало времена за потпуну адаптацију - истакао је Радић.

Посљедње појачање Братунца је члан Игокее Немања Николић, који је дошао на позајмицу, а прије њега стигао је искусни Младен Пантић, док екипу још чине Никша Николић, Стефан Николић, Немања Павловић, Горан Богичевић, Мирослав Милидраг, Дејан Алемпић, Мирослав Ковач, Милош Милошевић, Миладин Момчиловић, Душан Максимовић и Иван Јокић.

Провјера са Златибором

Братунац је до сада одиграо четири контролна меча, док га вечерас очекује сусрет са Златибором у Србији.

- Редовно тренирамо мјесец и кусур дана, а најбитније је да немамо повреда, тако да можемо да радимо. Чекамо почетак лиге у којој је једина амбиција везана за опстанак и не размишљамо ни о чему више - казао је Радић.

Нови проблеми у Кошаркашком савезу БиХ

Нелегално тијело тјера Игокеу да игра Лигу

САРАЈЕВО - Дио Управног одбора Кошаркашког савеза БиХ, без делегата из Републике Српске који су замрзли свој статус у овом тијелу, заједно са представницима клубова из ФБиХ одлучио је да Игокеа мора играти Лигу БиХ, која би требало да почне 13. октобра.

Ипак, јасно је да ова одлука не може бити валидна јер је није потврдио Управни одбор, чији рад је блокиран због неучешћа делегата из Српске, а састанак су организовали технички секретар савеза Наташа Башовић и члан УО Далибор Милош, док у БиХ не постоји удружење клубова. Из Игокее нису жељели да коментаришу одлуке.

- Нисмо присуствовали састанку, тако да не знамо о чему се расправљало и своје реакције изнијећемо чим званично добијемо извјештај са тог састанка и видимо ко је и са каквим легитимитетом гласао, односно у чије име одлучивао и који је то орган био надлежан - изјавио је спортски директор Игокее Павле Ђоровић.

Идуће сезоне у Лиги БиХ требало би да наступе два клуба из РС, Младост и Братунац, чији представници нису подржали ову одлуку. Такође, одлучено је да екипе из лигашког дијела такмичења преносе све бодове у Лигу за првака и Лигу за опстанак.

- Предсједник Братунца Срђан Шаренац и ја били смо против ових одлука, док су остали клубови инсистирали да буде усвојен нови систем такмичења и да Игокеа игра од почетка, а не да се укључи у Лиги 6 као до сада. Одлуку о почетку Лиге БиХ и почетку такмичења донијели су представници осталих клубова који су стекли право учешћа идуће сезоне, али ми није јасно како они могу доносити одлуке када немају овлашћења за то - рекао је спортски директор екипе из Мркоњић Града Миладин Рмуш.

М. З.

СП за одбојкашице

Србија против Казахстана

ХАМАМОТО - Женска одбојкашка репрезентација Србије јутрос у 9.10 часова игра меч четвртог кола групе Д против Казахстана на Свјетском првенству у Јапану. У досадашња три кола изабранице Зорана Терзића забиљежиле су три максималне побједе, док њихове ривалке још нису успјеле да освоје ниједан сет.

- Не би требало да имамо тежак посао. Нема опуштања, желимо да наставимо у истом ритму - рекао је Терзић.

Олимпијски комитет БиХ

Награде освајачима медитеранских медаља

САРАЈЕВО - Извршни комитет Олимпијског комитета БиХ донио је одлуку да се сви освајачи медаља на недавно завршеним Медитеранским играма у Тарагони новчано награде.

Из ОК БиХ сматрају да ће спортисти бити подстакнути да задрже континуитет успјеха квалификујући се на ОИ у Токију 2020. Медаље у Тарагони су освојили Хамза Алић (злато), Нефиса Берберовић и Деа Херцелаш (сребро), те Месуд Пезер, Абедин Мујезиновић и Дејан Милеуснић (бронза).

Прва лига РС за рукометаше

Борац 2 и Козара МП за сада без грешке

БАЊАЛУКА - Након два кола Прве лиге РС за рукометаше, максималних шест бодова сакупили су Борац 2 и Козара МП.

Резултати другог кола, рукометаши: Приједор - Младост 27:21, Херцеговина - Дрина 20:20, Борац 2 - Котор Варош 32:30, Јединство - Козара МП 27:31, Херцеговац - Бијељина, одгођено, Челинац и Козара (Г) играју данас. Пласман: Борац 2 6, Козара МП 6, Приједор 4, Херцеговина 4, Дрина 4, Бијељина (-1) 1, Херцеговац 1, Козара (Г) (-1), Челинац (-1) 0, Котор Варош 0, Младост 0, Јединство 0.

С. К.

Признање за српског голмана

Милосављев доминирао регионом у септембру

СКОПЉЕ - Чувар мреже Вардара Дејан Милосављев проглашен је за најкориснијег играча СЕХА лиге у септембру. Некадашњи голман Партизана је у прва четири кола Регионалне лиге пружио сјајне партије, па је на свим утакмицама имао двоцифрен број заустављених шутева.

Милосављев је на друштвеним мрежама добио највише гласова навијача, а конкуренти су му били Јануш Лапајне из Татран Прешова, те тандем Нексеа из Нашица Томи Возаба и Морено Цар.

Срђан Ђоковић одбио понуду да Новак постане Британац

Новац не може да купи душу

Шта је онда требало, да будемо Енглези? Па како бих ја то објаснио свом оцу да сам се појавио и рекао му: "Ја сам од сада Енглез", навео Ђоковић

БЕОГРАД - Отац најбољег српског тенисера Срђан Ђоковић нагласио је гостујући у емисији "Ћирилица" да је прије 12 година одбио понуду Тениског савеза Велике Британије да Новак Ђоковић прихвати њихово држављанство и у пару са Ендијем Марејем заигра у Дејвис купу.

Нудили су Британци Новаку, али и цијелој породици Ђоковић, савршене услове, али нису успјели да их приволе да промијене мишљење. Сам Срђан је потврдио како цијела породица ни у једном моменту није имала дилему.

БРИТАНЦИ ЖЕЉЕЛИ ДА ГА УПАРЕ СА МАРЕЈЕМ ЗБОГ ДЕЈВИС КУПА

- Наравно да нисмо били у дилеми! Није то ни било ни тако тешко јер, како можеш да продаш душу зарад неког новца? И шта је онда требало, да будемо Енглези? Па како бих ја то објаснио свом оцу да сам се појавио и рекао му: "Ја сам од сада Енглез, а и моја децу су..."! Имали смо разних понуда, а када је дошла та од Британаца, ми смо већ годину били у свом стану, у који смо се уселили након пуних 17 година подстанарског живота у Београду! Па, не може новац баш све да плати, а тако се и Новак понаша. А не може ни да свој лик и име да спонзорима - истакао је, између осталог, Срђан Ђоковић.

Он је појасно да су комплетне преговоре са Британцима водили он и његова супруга.

- Британци су желели да упаре Новака и Мареја, па да онда годинама буду побједници Дејвис купа. А, реално, и били би! Међутим, Новак је рођен у Србији, он је Србин и увек ће то бити! Ипак, нисмо желели да одмах одговоримо Британцима, већ смо прво разговарали са децом. Тада је Новак имао 19, Марко 16, а Ђорђе 11 година, рекао сам им да имају шансу да живе у Великој Британији и да имају најбоље услове на свету. И, знате ли какав је био њихов одговор? Никакав, логично, и савршено је јасно да не постоји никаква сила која би могла да промени ту ситуацију! Ми смо Срби и остали смо Срби до краја - категоричан је Срђан Ђоковић.

Новак и Срђан Ђоковић
ФОТО: АГЕНЦИЈЕ

ЂОКОВИЋИ 17 ГОДИНА БИЛИ ПОДСТАНАРИ У БЕОГРАДУ

Федерер је мали човјек

Отац најбољег српског тенисера дао је своје мишљење о највећем ривалу свог сина Роџеру Федереру.

- Рекао сам својевремено да је Федерер велики шампион, али мали човек и исто мислим и данас. У последње време је променио однос, видео је да је погрешио. Сада му је чак и тренер, видели сте како га је саветовао на Лејвер купу - рекао је Срђан Ђоковић.

Новак креће из Абу Дабија

Спремајући се за финиш сезоне у којем се може вратити на прво мјесто АТП листе, Новак Ђоковић је објавио да ће нову сезону почети на егзибиционом турниру у Абу Дабију (од 27. до 29. децембра).

- Увек је част играти у Абу Дабију и са нестрпљењем очекујем да видим своје навијаче ове године. То је прилика да фино подесим форму пред Аустралијен опен - изјавио је Ђоковић.

КАРАНОВАЦ	**4 (1)**
СЛОГА (Д)	**2 (1)**

Стријелци: 0:1 Андрић у 3, 1:1 Јанковић (аутогол) у 9, 2:1 Радановић у 54, 2:2 Лукић у 60, 3:2 Томичић у 82, 4:2 Радановић у 83. минуту.
Стадион: Шљункара Бањалуци.
Гледалаца: 80.
Судија: Синиша Лазић (Приједор) 7.
Жути картони: Грујић, Томичић (Карановац), Ђурановић (Слога, Д).
Играч утакмице: Раде Радановић (Карановац) 7,5.
КАРАНОВАЦ: Пуповац 6,5, Бојанић 6,5, Милошевић 6, Томичић 7, Алексић 5,5 (од 46. минута Вуковић 6), Милосављевић 6,5, Грујић 6,5, Бановић 7, Букарић 6,5 (од 76. минута Дедић -), Бабић 6 (од 68. минута Дуцановић -), Радановић 7,5. Тренер: Ранко Станаревић.
СЛОГА (Д): Јупић 5,5, Јанковић 5,5, Андрић 7, Лазић 6, Стјепановић 6, Ђурановић 6, Лукић 7, Саркић 5,5 (од 46. минута Хозић 5,5), Аличић 6, Радовановић 6, Ристић 5,5. Тренер: Милан Драгановић.

ЉУБИЋ	**1 (0)**
ПРОЛЕТЕР	**1 (0)**

Стријелци: 0:1 Гаврић у 50, 1:1 Граховац у 57. минуту.
Стадион: "Синиша Пеулић" у Прњавору.
Гледалаца: 150.
Судија: Вања Ајдер (Бањалука) 7.
Жути картони: Гајић (Љубић), Букарић, Субић, Гаврић, Лемез, Татић (Пролетер).
Црвени картон: Дејан Субић (Пролетер) у 57. минуту.
Играч утакмице: Даријан Матовић (Пролетер) 8.
ЉУБИЋ: Ратковић 7,5, Радаковић 7, Којић 6,5, Б. Жижак 7, Сегић 6,5, А. Жижак 6,5, Фехратовић 6, Субић 6 (од 68. минута Југовић -), Бурић 6,5 (од 66. минута Васић -), Граховац 7, Гајић 6,5. Тренер: Никола Зељковић.
ПРОЛЕТЕР: Матовић 8, Букарић 7, Хоџић 7 (од 80. минута Ђекановић -), Марковић 7,5, Р. Поповић 7, Лемез 7,5, Субић 5, Гаврић 7, Јелић 7 (од 62. минута Џоцић), М. Поповић 7 (од 87. минута Максимовић -), Татић 7. Тренер: Бојан Магазин.

Б. Р.

МЛАДОСТ	**0 (0)**
БОРАЦ	**1 (1)**

Стријелци: 0:1 Максимовић у 14. минуту.
Стадион: Младости у Доњој Слатини.
Гледалаца: 300.
Судија: Зоран Грбић (Приједор) 6,5.
Жути картони: Перић, Хусеинагић, Чаушевић, Кадић, Хусеинбашић (Младост).
Црвени картони: Младен Радовић (помоћни тренер Младости) у 86. минуту, Младен Радић (физиотерапеут Младости) у 86. минуту, Недим Хусеинагић (Младост) у 90. минуту.
Играч утакмице: Перица Максимовић (Борац) 7,5.
МЛАДОСТ: Кукуруз 7, Кадић 6,5, Палежница 7, Хусеинагић 5, Рудан 6,5, Хасић 6, Лимић 6,5 (од 79. минута Хусеинбашић -), Чаушевић 6, Јовић 6 (од 46. минута Мишић 6,5), Џафић 6, Перић 6,5. Тренер: Нихад Кадић.
БОРАЦ: Лакић 7,5, Д. Илић 6,5, Думушић 6, М. Илић 7 (од 82. минута Игњатовић -), Исановић 6,5 (од 86. минута Маслић -), Ђосовић 7 (од 73. минута Симеуновић -), Делић 6,5, Галешић 7, Максимовић 7,5, Н. Илић 6,5, Бијелић 7. Тренер: Амир Дугутовић.

Б. Р.

СЛОБОДА	**3 (1)**
ОМАРСКА	**2 (2)**

Стријелци: 0:1 Росић у 12, 1:1 Кантар у 30, 1:2 Зделар из пенала у 45, 2:2 Вучен у 49, 3:2 Десница у 65. минуту.
Стадион: Млаве у Новом Граду.
Гледалаца: 50.
Судија: Драган Жарић (Котор Варош) 7.
Жути картони: Десница, Салкић (Слобода), Зделар, Крецељ, Граховац (Омарска).
Црвени картон: Санел Елијазовић (Слобода) у 81. минуту.
Играч утакмице: Недран Кантар (Слобода) 7,5.
СЛОБОДА: Кондић 6,5, Старчевић 7, Салкић 7, Терзан 7, Згоњанин 7, Десница 7, Вучен 7 (од 88. минута Новаковић -), Кантар 7,5, Елијазовић 5, Недимовић 6,5 (од 50. минута Давидовић 7), Додиг 7. Тренер: Милорад Инџић.
ОМАРСКА: Мл. Јокић 6, Панић 6,5, Зделар 7, Романић 6,5, Нишевић 6, Росић 6,5, Крецељ 6,5, Граховац 6, Анђић 6,5, Ма. Јокић 6,5, Хрваћанин 6,5. Тренер: Миленко Вулета.

Б. Р.

ПОЛЕТ 1926	**2 (0)**
ЛАКТАШИ	**0 (0)**

Стријелци: 1:0 Марјановић у 49, 2:0 Пејићић у 85. минуту.
Стадион: Градски у Броду.
Гледалаца: 50.
Судија: Велимир Дринић (Модрича) 7.
Жути картони: Ђукић, Милићевић, Игњатић (Полет 1926), Метлар (Лакташи).
Црвени картон: Саша Игњатић (Полет 1926) у 33. минуту.
Играч утакмице: Слободан Милићевић (Полет 1926) 7,5.
ПОЛЕТ 1926: Благојевић 7, Џабић 7, Гајић 7, Лучановић 7, Милићевић 7,5, Пејићић 7, Игњатић 5, Марјановић 7,5 (од 65. минута Мишић -), Пепић 7, Малкић 7 (од 80. минута Цвјетковић -), Шапоњић 6 (од 46. минута Маринковић 7,5). Тренер Дејан Пијетловић.
ЛАКТАШИ: Д. Лекић 6, Телић 6,5, Шиповац 6,5, Стаменковић 6, Ерцег 6, С. Лекић 5,5, Н. Бањац 6 (од 77. минута Трнинић -), Ц. Бањац 6 (од 53. минута Метлар 6,5), Савић 6, Поповић 6, Келеман 6,5. Тренер: Милан Бајић.

Б. Р.

ЈЕДИНСТВО	**0**
СЛОГА (С)	**0**

Стадион: СЦ "Драго Ковачевић" у Жеравици.
Гледалаца: 200.
Судија: Драган Тодић (Добој) 8.
Жути картони: Зекоња (Јединство), Р. Зеленац, Граховац (Слога С).
Играч утакмице: Бранко Граховац (Слога С) 8.
ЈЕДИНСТВО: Ад. Хамзић 7, Бубић 6, Станковић 7, Илић 6, Ас. Хамзић 7, Ковљен 6, Шкорић 7, Милојевић 7 (од 69. минута Зекоња -), Петровић 7, Бехара 6, Арехина 6. Тренер: Борис Савић.
СЛОГА (С): Граховац 8, Малбашић 7, Илић 7, Петковић 7, Копања 7, Сембер 6 (од 86. минута Гргец -), Јокановић 6, Р. Зеленац 7, Г. Зеленац 7, Кутић 6, Мирковић 7. Тренер: Драган Вукша.

З. В.

ДУБРАВЕ	**1 (0)**
СЛОГА (Т)	**0 (0)**

Стријелац: Демо 23. минуту.
Стадион: ФК Дубраве у Дубравама.
Гледалаца: 100.
Судија: Зоран Трипуновић (Добој) 7.
Жути картони: Глишић, Перић (Дубраве), Којић, Савић (Слога Т).
Играч утакмице: Мерис Демо (Дубраве) 7.
ДУБРАВЕ: Васић -, Хаџиалагић 7, Мајданац 7 (од 83. минута Берић -), Њежић 6 (од 61. минута Кнежевић -), Гаврић 7, Глишић 6, Милаковић 6, Пилипповић 7, Перић 6, Демо 7, Кисин 6. Тренер: Стојан Тимарац.
СЛОГА (Т): Црнчевић (од 6. минута Бекић 7), Којић 6, Савичић 6, Радаковић 6 (од 81. минута Кукић -), Тепић 7, Гроздић 6, Ђаковић 6, Париповић 7, Савић 6, Травар 7, Милиновић 6. Тренер: Предраг Татић.

З. В.

ВРАЊАК	**3 (3)**
ОЗРЕН	**2 (1)**

Стријелци: 1:0 Николић (аутогол) у 12, 2:0 Видовић у 16, 3:0 Савкић у 31, 3:1 Стефановић у 43, 3:2 Ђуковић из пенала у 48. минуту.
Стадион: Центар у Врањаку.
Гледалаца: 200.
Судија: Александар Јевтић (Приједор) 7.
Жути картони: С. Стојановић, Спасојевић, Јанковић (Врањак), Хоџић, Ђуковић, Мишановић (Озрен).
Црвени картони: Огњен Ђурић (Врањак) у 73. минуту, Обрен Мишановић (Озрен) у 76. минуту.
Играч утакмице:Дејан Видовић (Врањак) 7,5.
ВРАЊАК: Лукановић 7, Ђурић 5, Јанковић 7,5, Петровић 7, Трепић 7, Дамјановић 7 (од 90. минута Савановић -), Ракић 7, Видовић 7,5, Спасојевић 7 (од 72. минута Ч. Стојановић -), Савкић 7 (од 90. минута Којић -), С. Стојановић 7,5. Тренер: Дејан Савић.
ОЗРЕН: Ђуковић 6, Цвијановић 5,5, Вуковић 6, Стефановић 5,5, Мишановић 5, Мајсторовић 6, Николић 5,5, Катанић 6, Цвјетковић 6, Никић 6, Хоџић 6. Тренер: Чедо Стјепановић.

Б. Р.

БУДУЋНОСТ	**1 (0)**
ГУБЕР	**0 (0)**

Стријелац: Мочевић у 47. минуту.
Стадион: Будућности у Пилици.
Гледалаца: 100.
Судија: Александар Иконић (Бијељина) 7.
Жути картони: Муламустафић, Смајловић, Јањић, Мусић (Губер).
Играч утакмице: Ђорђе Мочевић (Будућност) 7,5.
БУДУЋНОСТ: С. Радић 7, Кикић 7, Марјановић, Марковић 7, Лукић 7, Пајић 7, Васиљевић 7 (од 46. минута Мићић 7), Лазаревић 7, П. Радић 7, Ивановић 7, Мочевић 7,5. Тренер: Милан Лазаревић.
ГУБЕР: Петровић 6,5, Јашаревић 6, Муламустафић 5,5, Јевтић 6, Авдић 6, Смајловић 6, Ћирковић 6, Муминовић 5,5 (од 46. минута Мерић 5,5), Јањић 6, Мусић 5,5, Максимовић (од 20. минута Мустафић 5,5). Тренер: Ђорђе Петровић.

Д. Г.

Игор Мирковић, капитен србачке Слоге, задовољан бодом у Жеравици
ФОТО: ГЛАС СРПСКЕ

БУРНА ЗАВРШНИЦА У ДОЊОЈ СЛАТИНИ

Неизвјесно на врху другорангашког запада

Карановац и Борац раме уз раме

Јединство из Жеравице киксало на свом терену одигравши са србачком Слогом само 0:0, а на голу гостију је бриљирао искусни Бранко Граховац, који је једноставно био несавладив

ПИШУ: СИНИША КОТАРАЦ
sinisak@glassrpske.com
БРАНЕ РАДУЛОВИЋ
radulovic@blic.net

БАЊАЛУКА - Водећи тандем Друге лиге Републике Српске, група запад, Карановац и Борац из Шамца, остварио је нове тријумфе тако да је врх табеле остао без промјене.

Због нешто боље гол-разлике Карановац је на првом мјесту, а изабраници Ранка Станаревића до нових бодова стигли су побједом над добојском Слогом (4:2). Много тежи задатак имали су Шамчани који су голом Перице Максимовића тријумфовали у Доњој Слатини, а утакмица је имала веома буран завршетак, јер је главни судија Зоран Грбић показао црвени картон и удаљио тренера, те физиотерапеута домаћих са клупе.

До овог кола и Јединство из Жеравице је имало исти број бодова као и Карановац и Борац, али су киксали на свом терену јер су са србачком Слогом одиграли само 0:0, а на голу гостију је бриљирао искусни Бранко Граховац, који је једноставно био несавладив.

На утакмици у Новом Граду сути из Омарске су у два наврата имали предност, али ипак нису успјели да избјегну пораз. Четвртим овосезонским тријумфом фудбалери Слободе су најавили излазак из кризе. Сјенку на ову узбудљиву утакмицу бацио је домаћин првотимац Санел Елијазовић који је у 81. минуту ударио у главу противничког играча Борислава Граховца.

Серију добрих резултата наставио је и Полет који је савладао Лакташе и дошао до треће узастопне побједе. Тријумф још више добија на вриједности када се зна да су од 33. минута били бројчано ослабљени због црвеног картона који је добио Саша Игњатић.

Запад						
1. Карановац	8	6	0	2	24:9	18
2. Борац (Ш)	8	6	0	2	18:6	18
3. Јединство (Ж)	8	5	1	2	21:9	16
4. Љубић	8	4	2	2	25:12	14
5. Дубраве	8	4	2	2	16:8	14
6. Слога (Д)	8	4	2	2	16:10	14
7. Младост (ДС)	8	4	2	2	14:8	14
8. Врањак	8	4	1	3	14:16	13
9. Слобода (НГ)	8	4	0	4	13:14	12
10. Слога (С)	8	3	3	2	8:9	12
11. Лакташи	8	3	1	4	12:15	10
12. Полет 1926	8	3	0	5	8:27	9
13. Пролетер	8	2	2	4	8:12	8
14. Омарска	8	2	0	6	11:21	6
15. Слога (Т)	8	1	1	6	5:15	4
16. Озрен	8	0	1	7	10:32	1

Исток						
1. Јединство (Бч)	8	8	0	0	29:2	24
2. Дрина ХЕ	8	5	2	1	10:5	17
3. Леотар	7	5	0	2	19:4	15
4. Младост (Г)	8	3	4	1	15:10	13
5. Вележ	7	4	1	2	12:9	13
6. Јединство (Бр)	8	4	1	3	16:14	13
7. Младост (Р)	8	4	1	3	17:16	13
8. Губер	8	4	0	4	12:12	12
9. Стакорина	8	3	2	3	12:15	11
10. Гласинац 2011	8	3	1	4	9:12	10
11. Будућност	8	2	2	4	8:13	8
12. Илићка 01	8	2	2	4	8:16	8
13. Пролетер	8	2	1	5	11:15	7
14. Фамос	8	2	0	6	9:14	6
15. Братство	8	1	3	4	8:14	6
16. Слога Ј.	8	1	0	7	4:28	3

БРЧАНСКО ЈЕДИНСТВО КАО ГОСТ СЛАВИЛО СА ЧАК 8:0

У групи исток водеће Јединство је као гост са чак 8:0 декласирало Слогу јунајтед па су Брчаци и даље једини тим са максималним учинком, али и великих седам бодова предности у односу на другопласирану Дрину ХЕ из Вишеграда. Утакмица у Невесињу, између домаћег Вележа и Леотара биће одиграна 17. октобра.

МЛАДОСТ (Г)	**3 (2)**
ФАМОС	**2 (0)**

Стријелци: 1:0 Николић у 5, 2:0, 2:0 Николић у 42, 3:0 Горановић у 57, 3:1 Бјелица у 72, 3:2 Бјелица у 73. минуту.
Стадион: Градски у Гацку.
Гледалаца: 50.
Судија: Велибор Видаковић (Зворник) 6.
Жути картони: Братић, Салатић, Ђеранић, Авдаловић (Младост), Милинковић, Отовић, Копривица, Лучић (Фамос).
Играч утакмице: Сретен Николић (Младост) 7,5.
МЛАДОСТ (Г): Гузина 6, Николић 7,5, Новаковић 7, Вуковић 6,5 (од 74. минута Делић -), Салатић 6,5, Горановић 6,5, Авдаловић 6,5. Ђеранић 7, Братић 6,5 (од 76. минута Кулић -), Гузина 7 (од 81. минута Вишњевац -), Дракул 6,5. Тренер: Жељко Поповић.
ФАМОС: Јовичић 6, Јанковић 5,5 (од 46. минута Копривица 6), Фргаћа 5,5, Лучић 6, Иконић 6, Перовић 5,5, Милинковић 6, Отовић 6, Бјелица 7, Вучинић 5,5 (од 67. минута Перић -), Витковић. Тренер: Александар Симић.

ЈЕДИНСТВО (БР)	**2 (0)**
ГЛАСИНАЦ 2011	**0 (0)**

Стријелци: 1:0 Јовановић у 76, 2:0 Тојић у 82. минуту.
Стадион: Јединства у Бродцу.
Гледалаца 100.
Судија: Марко Таборин (Зворник) 6,5.
Жути картони: Да. Јовановић, Калајџић, Перић (Јединство), Пејановић (Гласинац 2011).
Црвени картон: Теодор Перић (Јединство) у 90. минуту.
Играч утакмице: Далибор Јовановић (Јединство БР) 7.
ЈЕДИНСТВО (БР): Гаврић 6, Демоњић 6,5, Да. Јовановић 7, Спасојевић 6,5 (од 76. минута Гвозденац -), Де. Јовановић 7 (од 81. минута Тојић -), Ристић 7, Митровић 7, Перић 5,5, Калајџић 6,5 (од 76. минута Мијатовић -), С. Јовановић 6,5, Гашевић 6,5. Тренер: Зоран Софренић.
ГЛАСИНАЦ 2011: М. Пејевић 6, М. Пејановић 5,5, П. Пејевић 5,5, Јовановић 5, Лиздек 5,5, Лукић 5,5, Ђокић 5,5 (од 56. минута Нинковић 5,5), Живковић 5,5, Вујичић 5,5, Благојевић 5,5, А. Пејановић 5,5. Тренер: Милан Реновица.

ДРИНА ХЕ	**1 (0)**
ПРОЛЕТЕР	**0 (0)**

Стријелац: 1:0 Секулић у 90. минуту.
Стадион: Градски у Вишеграду.
Гледалаца: 100.
Судија: Далибор Ступић (Требиње) 6,5.
Жути картони: Секулић, Пејовић, Марковић (Дрина ХЕ), Чордић, Влачић, Богдановић, Гавранић, Зекановић, Максимовић (Пролетер).
Играч утакмице: Небојша Секулић (Дрина ХЕ) 7.
ДРИНА ХЕ: Бојановић 7, Радовић 6,5, Дамјановић 6, Марковић 6,5, Миловић 6 (од 59. минута Станојчић 6), Пејовић 6, Шимшић 6,5, Крсмановић 7, Митрашиновић 6,5, Секулић 7, Нешковић 6,5. Представник клуба: Иван Мирковић.
ПРОЛЕТЕР: Симоиловић 7, Секулић 6, Чавић 6, Зекановић 6,5, Омербегић 6, Влачић 6,5, Богдановић 6,5, Максимовић 6, Вановац 6,5, Симеуновић (од 24. минута Гавранић 6,5), Чордић 6,5. Тренер: Борислав Тонковић.

СЛОГА ЈУНАЈТЕД	**0 (0)**
ЈЕДИНСТВО (БЧ)	**8 (6)**

Стријелци: 0:1 Теодоровић у 3, 0:2 Бољубашић у 6, 0:3 Павић у 9, 0:4 Станкић у 14, 0:5 Лукић у 19, 0:6 Теодоровић у 23, 0:7 Станкић у 56, 0:8 Бољубашић у 59. минуту.
Стадион: Томбак у Бијељини.
Гледалаца: 50.
Жути картони: Зубац, Петровић (Слога Јунајтед), Божић (Јединство).
Играч утакмице: Горан Станкић (Јединство) 8.
СЛОГА ЈУНАЈТЕД: Пукета 5, Исламовић 5, Станковић 5, Митровић 5, Јелисић 5, Петровић 5, Витомир 5, Зубац 5, Стевановић 5, Мићић 5, Марић 5. Тренер: Милутин Симеуновић.
ЈЕДИНСТВО (БЧ): Вукадиновић -, Мишковић 7, Чишија 7, Секанић 7, Ђокић 7, Теодоровић 8 (од 57. минута Хоџић 7), Павић 7 (од 52. минута Кадрић 7), Божић 7, Станкић 8, Бољубашић 8, Лукић 7 (од 46. минута Чавалић 7). Тренер: Видоје Зарић.

БРАТСТВО	**2 (1)**
ИЛИЋКА 01	**2 (1)**

Стријелци: 1:0 Кољанин у 11, 1:1 Арсенић у 24, 2:1 Ћирковић из пенала у 50, 2:2 Бајак у 67. минуту.
Стадион: Градски у Братунцу.
Гледалаца: 150.
Судија: Бошко Лазић (Братунац) 8.
Жути картони: Ћирковић, А. Смајловић, О. Смајловић (Братство), Грубешић, Бајак, Зимоњић, Арсић, Благојевић (Илићка 01). Играч утакмице: Душан Ћирковић (Братство) 7.
БРАТСТВО: Стевановић 6, Мијатовић 7, Ћирковић 7, Грујичић 6, Петровић 7, Карић 6 (од 55. минута Васовић -, од 67. минута Аврамовић -), А. Смајловић 7, Кољанин 6, Андрић 6, Сејфић 6, О. Смајловић 6. Тренер: Милорад Косанић.
ИЛИЋКА 01: Горанчић 6, Грубешић 6, Бајак 7, Зимоњић 6, Марковић 6, Томић 6 (од 46. минута Благојевић 6), Арсић 6, Бојић 6, Арсенић 7, Мишковић 6 (од 52. минута Каурин 6), Крстић 6. Тренер: Данијел Вукићевић.

Д. Г.

МЛАДОСТ (Р)	**2 (0)**
СТАКОРИНА	**1 (0)**

Стријелци: 1:0 Ристановић у 62, 2:0 Б. Обрадовић у 68, 2:1 Тодоровић у 90+3 минуту.
Стадион: СРЦ "9. јануар" у Рогатици.
Гледалаца: 100.
Судија: Бојан Митровић (Бијељина) 7.
Жути картони: Б. Обрадовић (Младост), Благојевић, Гиговић (Стакорина).
Играч утакмице: Бранислав Ристановић (Младост) 8.
МЛАДОСТ (Р): Симсија 7, Ј. Рајак (од 24. минута Б. Обрадовић 7), Божовић 7, Бојат 7, Ћаћић 7, Росић 6,5, Ристановић 8 (од 71. минута Тадић -), Буровић 6,5 (од 64. минута М. Рајак 6,5), Соколовић 7, Миличевић 6,5, Шаренац 7,5. Представник клуба: Драган Јовановић.
СТАКОРИНА: Нешовић 6,5, Батуран 6, Јовановић 6,5, Тодоровић 6,5, С. Кајевић 6, Благојевић 6 (од 66. минута Дачевић 6), Тадић 6,5, Катана 6, Б. Кајевић 6 (од 63. минута Ћевриз 5,5), Гиговић 6,5, Пјевић 5,5 (од 37. минута Танасковић 6). Представник клуба: Раденко Ковачевић.

С. М.

ТРЕЋЕ ЛИГЕ РС

Запад

Резултати осмог кола: Младост (КВ) - Слога (Р) 1:3, Прогрес - Лауш 2:2, Крајина - ФСА Приједор 0:0, Борац (КД) - Челинац 7:0, Братство (К) - Брдо 3:1, Лијевче - Партизан (К) 0:3, Горица - Напријед 3:1, БСК слободан.

Запад						
1. Борац (КД)	8	8	0	0	37:5	24
2. Лауш	8	5	2	1	18:10	17
3. Горица	7	5	1	1	15:8	16
4. Братство (К)	8	5	1	2	21:15	16
5. Партизан (К)	7	4	1	2	21:9	13
6. Крајина	8	4	1	3	9:8	13
7. Челинац	7	4	1	2	12:11	13
8. Прогрес	8	3	2	3	15:13	11
9. Слога (Р)	8	2	2	4	16:19	8
10. Брдо	7	2	1	4	11:18	7
11. ФСА Приједор	7	2	1	4	7:15	7
12. Лијевче	7	2	1	4	9:18	7
13. Младост (КВ)	8	2	0	6	8:17	6
14. Напријед	7	0	2	5	6:17	2
15. БСК	7	0	0	7	6:28	0

Парови деветог кола: Напријед - Младост (КВ), Партизан (К) - Горица, Брдо - Лијевче, Челинац - Братство (К), ФСА Приједор - Борац (КД), БСК - Крајина, Слога (Р) - Прогрес, Лауш слободан.

Центар

Резултати осмог кола: Слога (Ј) - Приједјел Доњи 5:0, Слога (ДП) - Наша крила 1:1, Руданка - Хајдук (Б) 1:1, Црвена звијезда (О) - Звијезда (К) 3:1, Скугрић - Вучијак 3:1, Требава - Минерал 5:1, Жељезничар (Д) слободан.

Центар						
1. Требава	7	6	0	1	19:8	18
2. Наша крила	8	5	1	2	27:12	16
3. Руданка	7	5	1	1	18:7	16
4. Слога (Ј)	7	4	2	1	16:11	14
5. Вучијак	8	4	1	3	22:15	13
6. Слога (ДП)	7	3	1	3	13:16	10
7. Ц. звијезда (О)	7	3	1	3	14:19	10
8. Скугрић	7	3	0	4	14:8	9
9. Минерал	8	3	0	5	13:20	9
10. Хајдук	8	2	2	4	14:15	8
11. Звијезда (К)	8	2	2	4	13:18	8
12. Приједјел Доњи	7	1	1	5	10:23	4
13. Жељезничар (Д)	7	1	0	6	3:24	3

Парови деветог кола: Жељезничар (Д) - Слога (Ј), Вучијак - Требава, Звијезда (К) - Скугрић, Хајдук (Б) - Црвена звијезда (О), Наша крила - Руданка, Приједјел Доњи - Слога (ДП), Минерал слободан.

Исток

Резултати осмог кола: Слобода (З) - БСК Лединци 3:2, Рудар 1925 - Подриње 2:2, Јединство (Р) - Мајевица (Л) 9:0, Бирач - Власеница 0:3, Омладинац (П) - Трновица 4:0, Челопек - Младост (БС) 1:0, Шековићи - Партизан (ДТ) 7:3, Милићи - Локомотива 3:1.

Исток						
1. Челопек	8	6	0	2	14:8	18
2. Милићи	8	5	1	2	15:7	16
3. Шековићи	8	5	1	2	16:10	16
4. Слобода (З)	8	5	0	3	22:10	15
5. Подриње (Т)	8	4	3	1	20:10	15
6. Рудар 1925	8	4	3	1	16:6	15
7. Јединство (Р)	8	4	1	3	23:12	13
8. Младост (БС)	8	4	1	3	16:11	13
9. БСК Лединци	8	4	0	4	14:14	12
10. Омладинац (П)	8	3	2	3	11:10	11
11. Бирач	8	3	0	5	7:14	9
12. Трновица	8	2	2	4	6:15	8
13. Локомотива	8	2	2	4	9:19	8
14. Власеница	8	2	1	5	7:10	7
15. Партизан (ДТ)	8	1	2	5	8:16	5
16. Мајевица (Л)	8	0	1	7	1:33	1

Парови деветог кола: Локомотива - Слобода (З), Партизан (ДТ) - Милићи, Младост (БС) - Шековићи, Трновица - Челопек, Власеница - Омладинац (П), Мајевица (Л) - Бирач, Подриње (Т) - Јединство (Р), БСК Лединци - Рудар 1925.

Југ

Резултати трећег кола: Романија - Соколац 0:2, Жељезница - Рудо 1:3, Подграб - Хан Пијесак биће играно сутра.

Југ						
1. Соколац	3	3	0	0	8:2	9
2. Рудо	3	2	0	1	8:5	6
3. Хан Пијесак	2	1	0	1	3:2	3
4. Жељезница	2	1	0	1	2:3	3
5. Подграб	1	0	0	1	1:3	0
6. Романија	3	0	0	3	2:9	0

Парови четвртог кола: Соколац - Хан Пијесак, Рудо - Подграб, Романија - Жељезница.

У дербију осмине финала Купа БиХ Бањалучани дочекују Радник

Борац без петорице напада Бијељинце

Дарко Војводић не може да рачуна на Милоша Жеравицу, Александра Поповића, Сашу Кајкута, Немању Тркуљу и Делимира Бајића

ПИШЕ: ДАРКО ПАШАГИЋ
darkop@glassrpske.com

Бојан Буразор један од кључних играча Борца на средини терена
ФОТО: АРХИВА

БАЊАЛУКА - У једном од најинтересантнијих дуела осмине финала Купа БиХ данас ће од 17 часова на Градском стадиону у Бањалуци снаге одмјерити прволигаш Српске Борац и премијерлигаш Радник.

ЖИЖОВИЋ: У ОВОМ СУСРЕТУ СМО ВЕЛИКИ ФАВОРИТИ

Биће то дуел екипа које су већ освајале ово такмичење, Борац 2010, а Радник 2016. године, али и дуел тимова у којем Бањалучани посљедњих сезона муку муче са финансијама због којих су морали и у нижи ранг, док су Бијељинци неколико посљедњих сезона у самом врху елите БиХ.

"Црвено-плави" овај дуел дочекују осокољени побједом у дербију прволигашког каравана над Слогом из Горњег Црњелова послије које су избили на чело табеле.

- Сигурно да нам је та побједа још више подигла ионако добру атмосферу. Међутим, свима треба да буде јасно да нам је првенство ове сезоне приоритет, затим Куп Српске, па тек онда Куп БиХ. То, наравно, не треба да значи да ћемо Радник дочекати без мотива, већ желимо да покажемо да се у овом тренутку можемо носити и са премијерлигашима - нагласио је тренер Борца Дарко Војводић.

Бањалучани ће у овом сусрету бити ослабљени.

- Повријеђени су Милош Жеравица и Александар Поповић, Саша Кајкут се жали на умор, Немања Тркуља је болестан, док Делимир Бајић одрађује суспензију. Међутим, сигуран сам да ће сви који истрче на терен пружити максимум и очекујем да можемо да се пробијемо у четвртфинале - додао је Војводић.

Тренер Радника Младен Жижовић три године је као играч провео у редовима Борца.

ВОЈВОДИЋ: КУП БиХ НАМ НИЈЕ ПРИОРИТЕТ

- Био сам на Градском стадиону у турбулентно вријеме, али ме за Бањалуку вежу лијепе успомене. Имам доста пријатеља, али и фудбалера са којима сам редовно у контакту. Међутим, то нема никакве везе са овом утакмицом. Сматрам да смо изразити фаворити у овом сусрету, јер играмо у вишем рангу и овом тренутку имамо квалитетније играче, али побједника у куп утакмицама увијек је незахвално прогнозирати - рекао је Жижовић.

Бијељинци, који у посљедње вријеме пружају добре партије у првенству, али тешко долазе до бодова, у овом сусрету неће бити комплетни.

- У овом тренутку имамо доста ровитих и уморних играча и сигурно је да у Бањалуку неће путовати бар пет, шест играча, али сада не бих желио да лицитирам именима. Једно је сигурно, желимо да што даље догурамо у Купу и вјерујем да ћемо овај сусрет ријешити у своју корист у регуларних 90 минута - оптимиста је Жижовић.

Парови

У осталим паровима осмине финала састају се: 15.30 часова: Рудар Приједор - Клис (Бутуровић поље), ТОШК - ГОШК, Рудар (Какањ) - Сарајево, Звијезда (Г) - Звијезда 09, Младост Кикачи - Слога (ГЦ), 17 часова: Зрињски - Крупа, 18,30 часова: Слобода (Тузла) - Широки Бријег. У овој фази такмичења игра се само једна утакмица, а ако послије 90 минута резултат буде изједначен, приступа се извођењу пенала.

Суморна јесен зворничке Дрине

Већ извјесна борба за опстанак

ЗВОРНИК - Иако су током љетне паузе остали без великог броја квалитетних играча, који су због лоше финансијске ситуације напустили редове Дрине, ни највећи песимисти у Зворнику нису могли да предвиде да ће послије осам кола у Првој лиги овај клуб са само два ремија и шест пораза бити на посљедњој позицији.

Већ сада је јасно да бившем премијерлигашу предстоји грчевита борба за опстанак и то у степеницу нижем рангу. Покушала је управа, након оставке тренера Велка Цвјетиновића, и ангажовањем провјереног стручњака Момчила Станића да заустави брод који тоне, али ни та шок терапија није успјела јер су забиљежени порази од Сутјеске на домаћем терену и Козаре у гостима.

- Када смо дошли на чело клуба почетком године, затекли смо велике минусе и практично није било ни сигурно да ли ћемо успјети да кренемо у нову сезону. Доста играча је отишло, а фудбалери који су дошли очигледно нису могли одговорити захтјевима такмичења. Морам да кажем да је један од узрока лоших резултата и чињеница да смо на неким утакмицама оштећени, јер су арбитри судили на штету Дрине - рекао је предсједник Дрине Миодраг Јевтић.

Фудбалери Дрине
ФОТО: Д. ГАЈИЋ

Капитен Зворничана Синиша Јевтић сматра да ће се екипа подићи у наредним утакмицама.

- У јако тешкој смо ситуацији и уз све то имамо и тежак распоред. Међутим, доласком новог тренера дошла је и нова енергија, па је атмосфера у екипи добра с обзиром на ситуацију у којој се налазимо. Управа клуба чини све да олакша рад и са те стране немамо никакве примједбе - рекао је Јевтић.

Д. Г.

Кежман

Уговор СМС-а нема излазну клаузулу

РИМ - Менаџер српског фудбалера Сергеја Милинковић-Савића Матеја Кежман изјавио је да у новом уговору његовог клијента и Лација нема излазне клаузуле, али су медији из Италије пренијели да она постоји само за клубове са Апенинског полуострва.

Фудбалер средине терена потписао је нову сарадњу са "лацијалима" до 2023. године, док према неким наводима ако га жели тим са "чизме" мораће да плати 100 милиона евра.

- Сергеј, Лацио и моја агенција срећни су због новог уговора. Настављамо даље са позитивном енергијом. Није било говора о излазној клаузули. Сергеј је веома срећан у Риму. Овде је три године, воли и клуб и град - рекао је Кежман.

Спартак (С)

Роган умјесто Гаћиновића

СУБОТИЦА - Управа суботичког Спартака именовала је Предрага Рогана за тренера екипе након што је раскинула сарадњу са досадашњим стратегом Владимиром Гаћиновићем. Како је навео предсједник Суботичана Драган Симовић, клуб је у доста тешкој ситуацији и одлучено је да повјерење буде указано младом тренеру који се доказао у Земуну, Мачви и ТСЦ-у из Бачке Тополе, а својевремено је пет година био директор омладинске школе Спартака. Суботичани се послије десетог кола Суперлиге налазе у зони испадања, на 15. мјесту, са само седам бодова. Ове сезоне остварили су неколико великих резултата у Лиги Европе. У првом колу елиминисали су Колерлајн из Сјеверне Ирске, да би у другом приредили мало изненађење избацивши прашку Спарту, док у трећем нису имали снаге да побиједи дански Брондби.

Румун изгубио спор са Енглезима на Суду за људска права у Стразбуру

Муту мора да плати Челзију 17 милиона

Одлуку је првобитно донијела ФИФА на захтјев лондонског клуба који је још 2009. тражио компензацију за трансфер Румуна из Парме 2005. године, уз образложење да је прекршио уговор пошто је октобра 2004. био позитиван на кокаин

СТРАЗБУР - Некадашњи румунски фудбалер Адријан Муту мораће да плати одштету Челзију од 17 милиона евра због коришћења кокаина, одлучио је Суд за људска права у Стразбуру послије десетогодишњег процеса.

Ову одлуку првобитно је донијела ФИФА на захтјев лондонског клуба који је још 2009. тражио компензацију за трансфер Румуна из Парме 2005. године, уз образложење да је прекршио уговор пошто је октобра 2004. био позитиван на кокаин на антидопинг тесту. Челзи га је ангажовао љета 2003. за 17 милиона евра, а он је у дебитантској сезони постигао шест голова на 27 мечева. Међутим, "плавци" сматрају да је Муту прекршио уговор, па су га суспендовали на неколико мјесеци, а потом и отпустили. Муту је на љето 2005. потписао за Јувентус, након чега га је Челзи тужио ФИФА и тражио одштету у висини трансфера из Парме, тачно 17.173.900 евра. Тада је изјавио да нема новца да плати одштету и жалио се Суду за људска права који је послије десетогодишњег процеса потврдио пресуду ФИФА. Ипак, те 2009. био је члан Фјорентине након које је наступао за још неколико клубова па је очекивано да је скупио поменути новац. Послије одласка из Фиренце био је члан Ћезене, Ажаксиоа, Плоештија, индијског Пјун ситија, да би каријеру завршио у Таргу Му-решу 2016. године.

СУДСКИ ПРОЦЕС ТРАЈАО ДЕСЕТ ГОДИНА

Адријан Муту из времена док је наступао за Челзи
ФОТО: АГЕНЦИЈЕ

Невоље у репрезентацији

Муту није кршио дисциплину само у клубовима за које је играо већ и у репрезентацији Румуније. Тако је 11. августа 2011. заједно са саиграчем Габријелом Тамашем избачен из тима јер су примијећени како пију алкохол ноћ прије. Ипак, пропустио је само три утакмице, али је поново био избачен након што је селектора Виктора Питурку представио као Мистер Бина на "Фејсбуку".

ТРЕНУТНО ТРЕНЕР ВОЛУНТАРИЈА

Фудбалом се почео бавити у Питештију, а потом био члан Динамо Букурешта, да би 1999. године направио велики трансфер у Интер, из којег је отишао у Верону прије него се придружио поменутој Парми. Током каријере је постигао 203 гола на 528 утакмица, а за репрезентацију Румуније 35 на 77 наступа. Тренутно је тренер Волунтарија који се такмичи у првенству Румуније.

Списак У21 репрезентације Србије

Бод за овјеру наступа на Европском првенству

БЕОГРАД - Селектор младе фудбалске репрезентације Србије Горан Ђоровић саопштио је списак играча за утакмице против Аустрије (12.10) и Јерменије (16.10) у којима је његовом тиму потребан бод да овјери пласман на Европски шампионат у Италији и Сан Марину.

Србија послије осам одиграних утакмица има осам побједа, а на списку није повријеђени Марко Грујић. Голмани: Борис Радуновић, Драган Росић, Милош Остојић. Одбрана: Немања Ћаласан, Вукашин Јовановић, Светозар Марковић, Миладин Стевановић, Мирослав Богосавац, Алекса Терзић, Ерхан Машовић, Милан Гајић. Везни ред: Урош Рачић, Лука Илић, Петар Мићин, Александар Ђорђевић, Данило Пантић, Ђорђе Денић, Александар Месаровић, Лазар Ранђеловић, Лука Адић, Страхиња Јовановић, Александар Лутовац. Напад: Лука Јовић, Игор Златановић, Иван Шапоњић.

СПОРТ У СЛИЦИ

Вајлдер одгурнуо Фјурија

ЛОНДОН - Прва прес-конференција у Лондону поводом бокс меча између Тајсона Фјурија и Деонтаја Вајлдера, који ће бити одржан 1. децембра, донијела је и прве варнице. Наиме, њих двојица су говорили о првим утисцима у вези са овим мечом, а онда је Фјури почео са себи својственим шоу програмом који се од њега и очекивао. На крају је позвао ривала на "лагани спаринг", што је Вајлдер и прихватио. Потом је Вајлдер одгурнуо Фјурија, што је овај дочекао опасном "моја жена ме одгурне јаче од тебе"!

Постигао погодак па прославио пивом

ХАМАРБИ - Некадашњи првотимац Ајакса, Твентеа и Расинг Сантандера Кенеди Бакирчиоглу вратио се у Шведску, гдје носи дрес Хамарбија у којем је и почео каријеру. Неоспорно квалитетан као играч, нашао се у центру пажње у утакмици између Хамарбија и Гетеборга. У побједи своје екипе са 3:0 искусни фудбалер (37) постигао је сјајан погодак, али је он остао у другом плану након што је Кенеди отрчао до трибине гдје су били најватренији навијачи екипе и са њима попио пиво, а онда се вратио на терен.

ФУДБАЛЕРИ ЦРВЕНЕ ЗВЕЗДЕ ГОСТУЈУ ПСЖ-у У ДРУГОМ КОЛУ ЛИГЕ ШАМПИОНА

За душу и образ на "Парку принчева"

Без обзира на то што је ПСЖ тренутно један од најбољих клубова свијета, не може да се подичи титулом шампиона Европе. Са друге стране, мало који фудбалер Звезде је имао прилику да игра овакву утакмицу у досадашњој каријери

ПИШЕ: ДУШАН РЕПИЈА
dusanr@glassrpske.com

ПАРИЗ - Када гостујете моћном Пари Сен Жермену, па чак се звали Реал Мадрид, Барселона, Манчестер сити или Челзи, не можете да будете увјерени у позитиван резултат, а сада када је Црвена звезда у тој позицији онда можете да пожелите само да скупо продате кожу.

Београђани у другом колу групе Ц Лиге шампиона гостују "свецима" (18.55 часова). О оваквим ривалима маштале су многе генерације шампиона Европе из 1991. године, а сан испунила најбоља у посљедњих двадесетак година. Момци Владана Милојевића остварили су успјех пласманом међу 32 најбоља клуба Европе, а већ у првом колу ремијем против Напулија показали да нису залутали у то друштво. Вечерас ће бити бар дупло теже, али утакмице у којима немате резултатски императив понекад знају да оду и на страну много слабијег ривала. Додуше, врло ријетко, али дешава се.

За почетак би било добро да Звездини фудбалери изађу на терен самоувјерени, да уживају и играју, што би се рекло за своју душу, не обазирући се на Нејмара, Мбапеа, Каванија и остале ривале. Гледајући бројеве из ове сезоне Звезда има чему да се нада, јер је примила само девет голова на 19 мечева, али то у оваквим мечевима ништа не значи. Јасно је да је ПСЖ апсолутни фаворит и да ће се питати о свему на терену, а да ће се Београђани фокусирати на то да што боље чувају свој гол и из контри покушају да угрозе ривала.

- Сви се радујемо утакмици, припремићемо се максимално и дати све од себе. Било би лепо да не примимо гол и у Паризу, али биће тешко. ПСЖ је посебна екипа и вјерујем да ћемо урадити најбоље што можемо да сачувамо мрежу. Очекујем добру атмосферу - рекао је дефанзивац Милош Дегенек.

ТРЕНЕР: Томас Тухел. **ТРЕНЕР:** Владан Милојевић.

Почетак: 18:55 часова,
Стадион: "Парк принчева",
Капацитет: 47.929.
Судија: Артур Соареш Дијаз (Португалија).

Прва звијезда ПСЖ-а
ФОТО: АГЕНЦИЈЕ

ЗВЕЗДА БЕЗ БОАЋИЈА, БЕН ИЛИ ПАВКОВ У НАПАДУ

Пут Париза није кренуо Ричмонд Боаћи због повреде, па није искључено да Милојевић као неколико пута до сада у врх напада пошаље Бена или да се одлучи за класичног нападача попут Милана Павкова или опорављеног Николу Стојиљковића.

- Знамо да идемо у госте једној од најбољих екипа у овом тренутку. Сви смо желели да одмеравамо снаге са најјачим противницима и заиста сам поносан на ове момке што смо успели у томе. Наше је да дамо максимум на терену и да покажемо квалитет који сигурно поседујемо. Лепота фудбала је управо у томе што се резултат никад не зна унапред - рекао је везни фудбалер Горан Чаушић.

Француски медији најавили су да ће стратег ПСЖ-а Томас Тухел одморити неке од најбољих играча, али он има толико широку клупу да Звезди неће бити много лакше ако и неки од најбољих остану на клупи. Шампион Француске нема право на кикс, с обзиром на пораз у првом колу у Ливерпулу. Други меч ове групе вечерас играју Напули и Ливерпул.

Марко Марин један од ријетких у дресу Звезде који је осјетио атмосферу овакових мечева

Остали парови

Група А: Атлетико Мадрид - Бриж (21), Борусија Дортмунд - Монако (21). Група Б: Тотенхем - Барселона (21), ПСВ - Интер (21). Група Д: Локомотива - Шалке (18.55), Порто - Галатасарај (21).

2.000
навијача бодриће "црвено-бијеле"

180
милиона евра вриједност Нејмара, четири пута више од свих играча Звезде

35
квота у кладионицама на побједу Звезде

Барселона

Заратили Меси и Пике

БАРСЕЛОНА - Три меча без побједе упалила су аларм у Барселони, а медији преносе да су се лоше игре поклопиле са свађом Лионела Месија и Ђерара Пикеа.

Меси је јасно ставио до знања Пикеу да одбрану сматра кривом за лоше резултате, док је Пике увређен што он није наслиједио капитенску траку одласком Андреса Иниијесте, већ ју је добио Аргентинац.

Полиција Лас Вегаса покренула истрагу против Португалца

Роналдо оптужен за силовање

ЛАС ВЕГАС - Једном од најбољих фудбалера свијета Кристијану Роналду пријети чак и доживотна робија уколико буде доказано да је силовао Картин Мајоргу 2009. године у Лас Вегасу.

Полиција града коцке и гријеха покренула је истрагу против Португалца након што је Мајорга изјавила њемачком "Шпиглу" да ју је силовао 13. јуна 2009. године. Она тврди да се све десило у пентхаусу једног хотела и да је дан касније случај пријавила полицији. Прво је одбила да идентификује Роналда полицији, плашећи се јавног понижења, додато је у тужби, а када је неколико седмица касније рекла његово име, детектив јој је наводно поручио да ће се суочити са одмаздом и да ће њен потез бити представљен као покушај изнуде. Тврди да је због тога пристала на вансудско поравнање, да јој је Роналдо исплатио 375.000 долара, те да јој се извинио и признао својим представницима да дјевојка није жељела секс. Тужба терети Роналда за физички напад и содомизацију, намјерно наношење емотивних повреда, принуду, превару и злостављање рањиве особе. У америчкој савезној држави Невади не постоји могућност застарјелости случаја силовања, ако је жртва пријавила дјело у периоду од четири године од инцидента. Није било потребно дуго чекати на реакцију правника који бране Роналда, јер су они поднијели тужбу против "Шпигла", док је играч Јувентуса уживо у разговору са фановима на "Инстаграму" поручио да је ријеч о лажним вијестима.

Глас Српске
ДНЕВНИ ЛИСТ РЕПУБЛИКЕ СРПСКЕ БАЊАЛУКА

Борис ДМИТРАШИНОВИЋ
директор

Издавач: АД "Глас Српске" Бањалука
Скендера Куленовића 93, тел (051) 231-077

Борјана РАДМАНОВИЋ-ПЕТРОВИЋ главни и одговорни уредник

Жарко МАРКОВИЋ (замјеник главног и одговорног уредника, новости), Драгана ЛУЖИЈА (друштво, панорама), Вања ЖАРКОВИЋ (хроника, Бањалука), Тања МИЛАКОВИЋ (бизнис, агенције), Тања ШИКАЊИЋ (Србија, регион), Дарко ГРАБОВАЦ (свијет), Данко КУЗМАНОВИЋ (култура), Душан РЕПИЈА (спорт), Александра ГЛИШИЋ (Глас плус)

Браће Пиштељића 1, 78000 Бањалука, тел. (051) 342-900, факс 342-910

Први број "Гласа" изашао је као орган НОП-а за Босанску Крајину у Жупици крај Дрвара, 31. јула 1943. године. Од 15. септембра 1992. године одлуком Народне скупштине РС излази као дневни лист Републике Српске. Под именом "Глас Српске" излази од 5. маја 2003. године.

e-mail: dopisnik@glassrpske.com
marketing@glassrpske.com
www.glassrpske.com

Дописништво: Добој 053/242-304, Маркетинг: Скендера Куленовића 93, Бањалука, тел.(051) 231-081,
Жиро рачуни: Нова бањалучка банка 551001-00016019-84, NLB Развојна банка 562099-00016587-09, Комерцијална банка 571010-00000340-14, Zepter komerc bank 567162-11005289-71, Hypo Alpe Adria bank 552002-00016396-53

Антена

••• Издвајамо

ПИНК БХ
18.55

Фудбал: ПСЖ - Црвена звезда

Може ли Црвена звезда зауставити најскупљи напад свијета? Бивши првак Европе Црвена звезда гостује у Паризу, гдје ће покушати да настави са добрим играма. Бод против Наполија добиће на тежини уз позитиван резултат из Париза, али биће пуно теже. Ово је једно од најтежих гостовања, јер Нејмар и друштво желе прву побједу након што су поражени од Ливерпула у првом колу. ПСЖ је велики фаворит, тренер Тухел има још шири играчки кадар и јасно је да ће голман Црвене звезде бити на мукама. Домаћи тим игра одлично на "Парку принчева", ове сезоне у три првенствена кола на свом терену су постигли десет голова, а примили су само један и то довољно говори колики су фаворити.

РТРС

6.04	Јутарњи програм
9.00	Вијести
9.08	Италијанска млада, серија
9.55	Ена, Мена, Дека
10.03	Ена, Мена, Дека
10.12	Сова и компанија
10.20	Холивуд Хајтс, серија
11.09	Истине и лажи, серија
12.00	Дневник 1
12.26	Изборна хроника
12.43	Кухињица
12.44	Баштованство
13.10	Италијанска млада, серија
13.55	Вијести
14.03	Оперативци, серија
15.04	У фокусу
15.45	Сенке над Балканом, серија
16.53	Кухињица
17.00	Српска данас
17.48	Дивља Ирска
18.19	Истине и лажи, серија
19.04	Кухињица
19.30	Дневник 2
20.15	Сенке над Балканом, серија
21.33	Телеринг
22.40	Дневник 3
23.18	Изборна хроника
23.40	Холивуд Хајтс, серија
0.27	Оперативци, серија

РТРС ПЛУС

6.00	Концерт за добро јутро
9.00	Академија
9.30	Музички програм
10.00	Забрањене страсти, серија
10.46	DW
11.01	Вијести
11.03	Огњишта
11.30	НЦИС: ЛА, серија
12.15	НЦИС: ЛА, серија
13.00	Вијести
13.02	Музички програм
13.15	Светилници
13.48	КУД "Јања" Бијељина
14.40	Документарни програм
15.00	Вијести
15.02	DW
15.15	Музички програм
15.39	Црна удовица, серија
16.24	Документарни програм
17.00	Забрањене страсти, серија
17.47	Музички програм
18.02	У пролазу
18.20	Квадрат на знање
18.45	Музички програм
19.03	Академија
19.29	Дневник 2
20.00	Музички програм
20.15	Боје нашег тима
21.15	Црна удовица, серија
22.00	НЦИС: ЛА, серија
22.45	НЦИС: ЛА, серија
23.30	Музички програм

РТС 1

6.00	Вести
6.05	Јутарњи програм
8.00	Јутарњи дневник
8.30	Јутарњи програм
9.00	Вести
9.05	Цват липе на Балкану, серија
10.00	И то се зове срећа, серија
10.40	Медичијеви: господари Фиренце, серија
11.35	Странац у Србији
12.10	Дневник
12.55	Грађанин
13.25	ФИЛМ Петријин венац
15.10	Ово је Србија
16.05	Село гори, а баба се чешља, серија
17.00	Шта радите, бре
17.20	Београдска хроника
17.50	Слагалица
18.10	Дневник
18.40	Лига шампиона, спортски програм
18.50	Лига шампиона: ПСЖ - Црвена звезда
20.45	Лига шампиона, спортски програм
21.00	Село гори, а баба се чешља, серија
22.00	ФИЛМ Саслушавање
23.30	Дневник
0.15	Лига шампиона, преглед
0.45	Бирмингемска банда, серија

РТС 2

5.38	Концерт за добро јутро
6.30	Слагалица
6.53	Датум
6.59	Верски календар
7.10	Научни интервју
7.35	Коцка, коцка, коцкица
8.00	Цртани филмови
9.55	Мали дневник
10.05	Сутра сам ја
10.30	Наука 2018.
11.00	Трезор
12.00	Жил Апап, виолина и Медуотеран дуо
13.00	Чаробњаци
13.50	Мали дневник
14.00	Потера
15.00	Бирмингемска банда, серија
16.00	Женски рај, серија
17.00	Дневник РТ Војводина
17.20	ФИЛМ Вишња на Ташмајдану
18.45	У свету
19.15	Трагања путујуће изложбе антиквитета
19.45	ФИЛМ Палио
21.15	Женски рај, серија
22.00	Културни центар
23.00	Бунт рок фестивал.
23.30	Викторија, серија
0.20	Панчевачки џез фестивал: Авишај Коен

Радио РС

6.00	Разбудилник
7.00	Јутарње новости
7.15	Разбудилник
8.00	Вијести
8.05	Разбудилник
9.00	Вијести
9.05	Музика расположења
9.40	Вријеме је за спорт
10.00	Вијести
10.05	Заједнички талас
11.00	Вијести
11.05	Заједнички талас
12.00	Подневне новости
12.30	Пријетница
12.40	Запјевајмо пјесме старе
13.00	Вијести
13.05	У ритму дана
14.00	Вијести
14.05	Свилен конац
15.00	Вијести
15.05	Свилен конац
16.00	Дневник
16.30	Музички интермецо
17.00	Вијести
17.05	Мозаик
18.00	Вијести
18.05	Мозаик
19.00	Вечерње новости
-	Избори 2018.
19.25	Заиграјмо, запјевајмо
20.00	Добро вече, човјече
21.00	Вијести
21.05	Староградска музика
22.00	Хроника дана
22.15	Емисија класичне музике
23.00	Вијести
-	Избори 2018.
23.10	Музички програм
0.00	Поноћне вијести
0.05	Ноћни програм

ХРТ 1
22.00
Емисија: Отворено

АТВ
21.00
Забава: Мојих пет минута

ТВ1
22.40
Жена француског поручника

БН

6.30	Јутарњи програм
9.05	Јест добро јест
9.30	Уз чашицу разговора
12.00	Новости у подне
12.20	ФИЛМ
14.00	Новости
14.05	Серија
15.00	Мијењам жену
16.00	Дневник 1
16.20	Ружа вјетрова, серија
17.05	Мерјем, серија
18.00	Данас у Српској
18.30	Погрешан човјек, серија
19.30	Дневник 2
20.00	Елиф, серија
20.50	Предизборна хроника
22.30	Дневник 3
23.00	Завршни ударац, серија
0.09	Астрочет
2.00	Сателитски програм

ПИНК БХ

6.00	Љубав, навика, паника, серија
6.50	Зак Сторм
7.00	Практична жена
8.00	Данас код нас
9.00	Инфо сцена
9.45	Забрањена љубав, серија
12.00	Инфо топ - вијести
12.15	Временска прогноза
12.30	Кућа од срца
14.00	Зона здравља
14.30	Љубав, навика, паника, серија
15.40	Инфо топ - дневник 1
16.00	Практична жена
17.00	Данас код нас
18.00	Инфо топ - дневник 2
18.30	Лига шампиона - емисија
18.55	Лига шампиона: ПСЖ - Црвена звезда
21.00	Папарацо лов
22.00	Ami G Show
0.00	ФИЛМ
1.30	ФИЛМ

ЕЛТА 1 ХД

7.00	Скривена камера
7.30	Кухињица
7.45	ТВ шоп
8.00	Кафа у 5
9.00	Путујте са нама
9.30	ТВ ординација
10.00	Херцеговачка хроника
10.30	ТВ шоп
11.00	Истраге госпођице Фишер, серија
12.00	Скривена камера
12.30	Путујте са нама
13.00	Музички програм
13.15	ТВ шоп
13.30	Бањалучка хроника
14.30	The Closer, серија
15.15	Кухињица
15.40	ТВ шоп
15.55	Предизборни маркетинг
16.00	Истраге госпођице Фишер, серија
17.00	Кафа у 5
18.00	Хроника добојске регије
18.30	Предизборни маркетинг
18.35	Изборна хроника
19.00	Аргумент више, специјал
19.55	Предизборни маркетинг
20.00	Аргумент више, специјал
21.30	Ванга, серија
22.15	Предизборни маркетинг
22.20	Изборна хроника
22.30	Пакао на точковима, серија
23.30	Хроника добојске регије
0.00	Скривена камера
0.30	Ноћни програм

КЗ

9.00	Вијести
9.05	Телешоп
9.20	Кухињица
9.50	Телешоп
10.05	Велвет, серија
11.00	Кинали Кар, серија
12.00	Вијести
12.05	Мерјем, серија
13.05	СМС бокс
14.00	Потез
15.00	Вијести
15.05	Кинали Кар, серија
16.00	Огласи
16.05	Телешоп
16.20	Ружичасти дијамант, серија
17.00	Актуелно у Добоју
17.30	Мерјем, серија
18.25	Путујте са нама
18.45	Новости КЗ
19.30	Блесиметар
20.00	Велвет, серија
21.00	ТВ ординација
22.00	Избори 2018.
22.40	ФИЛМ Жена француског поручника
1.00	Ноћни програм

БЕЛ

6.55	Смисленице + Обичајни календар
7.45	Телешоп
8.00	Дивљи свијет
9.00	Агродан
9.20	Телешоп
9.35	Музика
9.55	Јестиве биљне врсте
10.00	Времеплов

О2

7.00 Цртани филмови
9.00 Топ шоп
9.15 Цртани филмови
11.15 Топ шоп
11.30 ФИЛМ Аполо 13
14.00 Топ шоп
14.15 ТВ чорба
14.45 Луд, збуњен, нормалан, серија
15.30 Столице
16.00 Вести
16.25 Спортски преглед
16.40 Сулуде вожње
17.00 Галилео
18.00 ТВ чорба
18.30 Столице
19.00 Луд, збуњен, нормалан, серија
20.00 Смртоносно оружје, серија
21.00 ФИЛМ Провала
23.30 Вести
23.45 Спортски преглед
23.55 ФИЛМ Испод соли
2.00 Два и по мушкарца, серија
2.30 Веселе седамдесете, серија
3.00 Веселе седамдесете, серија
3.30 ФИЛМ Испод соли
5.30 Смртоносно оружје, серија
5.45 Vice
6.15 Два и по мушкарца, серија

ОБН

6.10 Гладијатори
6.35 Loopdidoo
7.00 Хело Кити
7.10 Хари и канта диносауруса
7.35 Sally McKay
7.50 Нежељене, серија
8.45 Одметница, серија
9.40 Златни двори, серија
10.30 Топ шоп
10.45 Стол за 4
11.35 ОБН инфо
11.55 Бела, серија
12.50 Топ шоп
13.05 Одметница, серија
14.00 Сестре, серија
14.55 Топ шоп
15.10 Парампарчад, серија
16.00 Елиф, серија
17.00 Стол за 4
18.00 Бела, серија
18.50 ОБН инфо
19.05 ОБН спорт
19.10 Балкан експрес
20.00 Елиф, серија
20.55 Парампарчад, серија
21.50 Сестре, серија
22.40 Добра жена, серија
23.50 Игра, серија
0.40 Балкан експрес
1.15 Добра жена, серија
2.00 ОБН инфо
2.15 ОБН спорт
2.20 Игра, серија
3.10 Чувари планете
4.00 Финале, спортски програм
4.40 Чувари планете

БХТ 1

7.00 Душко Дугоушко
7.10 Уради сам, уради сама
7.15 Бумбар
7.30 Како да не
8.00 Јутро за све
10.00 Вијести
10.15 Сиромах и богаташица, серија
11.05 Филинта, серија
12.00 Дневник 1
12.30 Тада & Сада
13.00 Куће Медитерана
13.30 Европа у фокусу
14.00 Вијести
14.15 Општи избори 2018.
15.45 ФИЛМ Човјек са златном руком
17.45 Бумбар
18.00 Филинта, серија
19.00 Дневник 2
19.35 Дизајн: Сто "Le Corbusier"
20.05 Општи избори 2018.
21.30 БХРТ Плесна листа
22.30 Дневник 3
23.00 МЕСС 2018.
23.30 ФИЛМ Човјек са златном руком

ТВ 1

7.00 Удри мушки
9.00 Топ шоп
9.15 Сва моја дјеца, серија
9.50 Топ шоп
10.05 Велвет, серија
11.00 Кинали Кар, серија
12.00 Вијести
12.05 Мерјем, серија
12.55 Топ шоп
13.10 Феномени
14.10 Топ шоп
14.25 Туристички магазин
14.50 Топ шоп
15.05 Кинали Кар, серија
16.00 Један је дан
17.00 Дневник у 17
17.25 Мерјем, серија
18.20 Специјал, избори 2018.
19.00 Дневник у 19
19.25 Спорт
19.30 Вријеме
19.35 Туристички магазин
20.00 Велвет, серија
21.00 Вријеме истиче
21.55 Јунска ноћ, серија
22.40 ФИЛМ Жена француског поручника
0.50 Један је дан
2.15 Дневник у 19
2.50 Ноћни репризни програм

АТВ

7.00 Широм Српске
8.45 Телетрговина
9.00 Just for Laughs
9.30 Клоин ормарић
9.50 Барби
9.55 Вијести
10.00 Права жена, серија
10.45 Снаха, серија
11.45 Телетрговина
11.55 Вијести
11.58 Временска прогноза
12.00 Без кочница
13.00 Један на један са М. Маринковићем
13.55 Вијести
14.00 Телетрговина
14.15 Бескрајна љубав, серија
15.00 Телетрговина
15.30 Права жена, серија
16.30 Широм Српске
18.35 Шоубиз миксер
18.45 Видимо се на Тржници
19.00 АТВ вијести
19.45 Временска прогноза
19.50 Шоубиз миксер
20.00 Комшије, серија
20.30 Сумњива лица, серија
21.00 Мојих пет минута
22.00 Вечерње вијести
22.20 Снаха, серија
23.15 Бескрајна љубав, серија
0.15 Ноћни програм

РТЛ

6.00 РТЛ директ
6.40 Пингвини с Мадагаскара
7.05 Пингвини с Мадагаскара
7.50 Купуј и продај
9.00 На високој нози у малој кући
9.45 Погрешан човјек, серија
10.45 Плава крв, серија
11.45 Плава крв, серија
12.40 Смрт у рају, серија
13.45 Шопинг краљица
14.40 Хорватови, серија
15.40 Погрешан човјек, серија
16.30 РТЛ вијести
17.00 Погрешан човјек, серија
17.05 Живот на ваги
18.30 РТЛ данас
20.00 Погрешан човјек, серија
21.00 Живот на ваги
22.15 РТЛ директ
22.55 Живот на ваги
23.05 Живот на ваги
23.25 ФИЛМ
1.40 ЦСИ, серија
2.50 Астро шоу
3.50 РТЛ данас

Двије паралелне приче са истим глумцима. Једна се дешава у викторијанској, а друга у данашњој Енглеској. У првој лондонски џентлмен Чарлс стиже у градић на обали мора да би запросио Ернестину, кћерку богатог индустријалца. Тамо, међутим, упознаје Сару, жену коју је завео, па напустио француски поручник и сада је због те афере околина презире...
Улоге: Мерил Стрип, Џереми Ајронс, Хилтон Мекре, Питер Воњ, Лиз Смит
Режија: Карел Рајс

Елта 1 ХД 9.00 **Путопис: Путујте са нама**

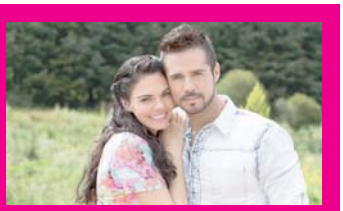

РТРС 13.10 **Серија: Италијанска млада**

ХРТ 1

10.10 Кухињица
10.35 Меридијанима
11.10 Волим спорт
12.15 Трендсетер
13.00 Фарма
13.45 Телешоп
14.00 Play now
14.30 Дивљи свијет
15.25 Јестиве биљне врсте
15.30 Кухињица
16.00 Меридијанима
16.25 Телешоп
16.45 У потрази
17.30 Смисленице + Обичајни календар
17.40 Документарни филм
18.30 Централни дневник
19.00 Агродан
19.15 IT Network
20.00 Лице нације
21.00 Документарни филм
21.50 Јестиве биљне врсте
22.00 Времеплов
22.05 Дивљи свијет

ХРТ 1

6.55 Добро јутро, Хрватска
10.20 Ветеринар Енгел, серија
11.10 Еко-зона
12.00 Дневник 1
12.23 Споне љубави, теленовела
13.10 Др Оз
14.00 Потрошачки код
14.25 Поглед преко границе - Хрвати у БиХ
15.00 Добар дан, Хрватска
15.55 Frankie Drake истражује, серија
17.00 Вијести у 17
17.20 Код нас дома
18.10 Потјера
19.00 Дневник 2
19.47 Тема дана
19.59 Лото 7
20.05 Мијењамо свијет
21.00 Преживљавање
21.25 Пола уре културе
22.00 Отворено
22.50 Дневник 3
23.25 Brooklyn 99, серија
23.50 Frankie Drake Mysteries, серија
0.40 Ветеринар Енгел, серија
1.25 Др Оз
2.10 Добар дан, Хрватска
3.00 Долина сунца, серија
3.45 Пола уре културе
4.19 Жене, повјерљиво!
5.09 Код нас дома
5.54 Споне љубави, теленовела

ХРТ 2

5.20 Правац на трећу
5.50 Регионални дневник
6.32 Пипи Дуга Чарапа
7.00 Јухуху
10.00 У другом свијету, серија
10.30 Школски сат
11.05 Лука и пријатељи
11.35 Меклодове кћери, серија
12.20 Краљевска кухиња
12.55 Заволите свој врт уз Алена Тичмарша
13.09 Траговима истраживачице
13.40 ФИЛМ У осињем гнијезду
15.10 Земље - људи - пустоловине
16.00 Регионални дневник
16.40 Чаробни Ботнички залив
17.30 Сеоска гозба
18.20 Одмори се, заслужио си, серија
19.00 Хлапићеве нове згоде
19.30 Poprock.hr
20.05 Лига шампиона - емисија
20.55 Лига шампиона: Наполи - Ливерпул
22.55 Лига шампиона - емисија + преглед
23.40 ФИЛМ Наговор
1.15 Битанге и принцезе, серија
1.50 ФИЛМ У осињем гнијезду
3.17 Ноћни музички програм

НОВА

5.40 Дневник Нове ТВ
6.40 PopPixie
6.55 Суперкамион
7.00 Winx Club
7.45 Jump with Joey
7.55 Над липом 35
9.10 Заувијек сусједи, серија
9.50 Казна, серија
11.00 Зачин љубави, серија
12.00 ИН магазин
12.50 Над липом 35
14.00 Вијести Нове ТВ
14.10 Заувијек сусједи, серија
14.50 На граници, серија
15.50 Фарма
17.00 Вијести Нове ТВ
17.30 ИН магазин
18.15 Зачин љубави, серија
19.15 Дневник Нове ТВ
20.15 На граници, серија
21.15 Фарма
22.15 Казна, серија
23.30 Вечерње вијести
23.55 ФИЛМ Љубав у четрдесетој
2.00 ФИЛМ Покојни
4.10 Астро савјетник

Кање Вест мијења име

Кање Вест, амерички репер, одлучио је да се више не одазива на своје пуно име него само на задња два слова свог имена.
Овај 41-годишњак промијенио је своје име у Је, што му је заправо надимак већ дуги низ година. Тај надимак искористио је и за назив осмог албума, који је изашао у јуну ове године.
- Биће формално знано као Кање Вест: Ја сам Је" - написао је на "Твитеру". Вјерујем да је ријеч "Је" најчешће коришћена ријеч у Библији, а у преводу то значи "ти".
- Ја сам ти, ја сам ми, то смо ми. Име Кање значи "један једини", а ја сам то претворио у само "ти" односно "ја" - објаснио је Кање раније ове године.

"ДУХ" СЕ ВРАЋА У "ИГРУ ПРЕСТОЛА"

Вјерни пратилац Џона Сноуа арктички вук (Језовук), који је у серији "Игра престола" познатији као "Дух", враћа се у посљедњој сезони ове популарне серије. Језовук се није појављивао дуже вријеме у серији, па чак ни када је Џон крунисан за краља Сјевера.
Ипак, супервизор визуелних ефеката Џои Бауер је потврдио да ће овај заборављен лик бити дио осме сезоне.
- Видјећете га поново. Појављиваће се много пута на екрану у наредној сезони, када буде радио неке прилично занимљиве ствари - рекао је Бауер.

"Дух" се враћа и сигурно ће доћи у сукоб са хордама зомбија, поларних медвједа и Ноћним краљем.
Бауер је открио да разлог због којег није било много сцена са вуком у посљедњих неколико година има везе са чињеницом да на снимању није лако радити са правим вуковима.
- Језовуци су тешки, јер не желите да погријешите са њима, тако да на крају увијек пуцамо на стварне вукове и радимо трикове са њима. Стварни вукови се понашају само на одређене начине и тешко је прилагодити им се - казао је Бауер.

Најављена велика концертна турнеја бенда "The Cure"

ОБИЉЕЖИЛИ ЧЕТИРИ ДЕЦЕНИЈЕ МУЗИЧКЕ КАРИЈЕРЕ

Роберт Смит, фронтмен легендарне британске групе "The Cure", на свом "Твитер" налогу најавио је да ће наредне године овај састав наступати на двадесетак фестивала широм свијета.
Група "The Cure" је ове године обиљежила четири деценије своје музичке каријере од објаве дебитантског сингла "Killing An Arab".
Тим поводом су у јулу, у до краја испуњеном лондонском Хајд парку, наступили пред 65.000 обожавалаца, а карте за концерт су, сасвим очекивано, биле брзо распродате. Медији спекулишу да је Смитова најава турнеје за наредну годину увод за објаву вијести да ће бити главне звијезде најчувенијег британског фестивала "Гластонбери", што фронтмен није порекао.
- Можда ћемо наступити. Нисмо били у најбољим односима са "Гластонберијем", иако смо тамо чак три пута били хедлајнери, али видјећемо - рекао је Смит.
Наредна, 2019. година за овај бенд ће бити у знаку прославе 40 година од изласка њиховог првог албума "Three Imaginary Boys", као и три деценије од њиховог чувеног, осмог по реду студијског издања "Disintegration".

ПОТВРЂЕНИ ДАТУМИ ФЕСТИВАЛА У ФИРЕНЦИ, ЈОХАНЕСБУРГУ И АТИНИ

За сада су потврђени датуми фестивала у Јоханесбургу, Фиренци и Атини, а за све даље информације Роберт Смит је обожаваоце упутио на сајт и званичну "Фејсбук" страницу бенда.
Музичка јавност у Великој Британији спекулише и да је вјероватно ријеч о посљедњој фестивалској турнеји уједно и једног од посљедњих великих рок бендова у којем је фронтмен Роберт Смит једини константан члан, а који још чине и Сајмон Галап, Роџер О'Донел, Џејсон Купер и Рив Габрелс.

Луда планета

Прва беба која законски неће имати мајку

Судија за породично право у Великој Британији можда ускоро донесе преседан - беба коју је родио транссексуални мушкарац могла би да постане прва беба која законски нема мајку.
Беба је дијете самохраног родитеља који је рођен као жена, али сада живи као мушкарац након захвата. Он жели да буде наведен на родном листу дјетета као отац или родитељ, но закон му налаже да буде регистрован као мајка, с обзиром на то да је родио то дијете.
Транссексуални мушкарац тврди да се ради о дискриминацији, као и да је присиљавање да се наведе као "мајка" задирање у људско право на приватност и породични живот.

"Гласова" Андроид апликација

СКЕНИРАЈТЕ КОД МОБИЛНИМ ТЕЛЕФОНОМ

ISSN 1840-1155
9 771840 115001

TOP story

Експериментално приказивање нове епизоде "Црног огледала"

Лукас Шоу с "Блумберга" доноси занимљиве гласине од својих извора с "Нетфликса". Експериментално емитовање епизода у којима ћете и сами учествовати је најновији облик забаве коју ће нам стриминг платформа понудити.
Шоу пише како "Нетфликс" развија посебне емисије које ће омогућити гледаоцима да одаберу причу унутар ТВ епизоде или филма. Очекује се да ће премијера првог од ових пројеката изаћи до краја ове године. Гледаоци ће бити у могућности да одаберу заплет једне епизоде "Црног огледала" према властитим жељама. Нешто слично су већ понудили у својој дјечјој серији, "Мачак у чизмама" - гдје су гледаоци могли одабрати хоће ли се мачак борити с Богом или с дрветом. Без обзира на то што сам гледалац одабере - моћи ће се вратити на рачвање и одлучити се за други избор те видјети како се епизода одвија у њему.

Сриједа,
3. октобар 2018.

Број 287
Година V

БЕСПЛАТАН ПРИМЈЕРАК

www.oglasi-glas.com

Оглас

Произведено У СРПСКОЈ
наше је БОЉЕ

sinkro
mebištof
MEBL ŠTOF - AUTO ŠTOF - SPUŽVA - EKO KOŽA - TENDA PLATNO - REPROMATERIJAL I OPREMA ZA NAMJEŠTAJ I TAPETARE
AKCIJA -20% -25% - 30%
Tel: 051/372-010
Mob: 063/995-590 063/074-075
email: sinkro.bl@gmail.com
Branka Popovića 95, Banja Luka

RESTORAN
dSquared
NOVA LUKSUZNA PRIČA
+387 (0)64 44 64 555
+387 (0)51 963 040
Ilije Garašanina 8f
Banja Luka
Facebook: Restoran Dsquared
Instagram: dsquared_restoran

ZDRAVSTVENA USTANOVA
APOTEKA BILJANA
BANJA LUKA
"BILJANA 3"
Banja Luka,
Svetozara Markovića 5c, Nova Varoš
tel: +387 51 260 222
Radno vrijeme: 7⁰⁰-21⁰⁰, nedjeljom 8⁰⁰-17⁰⁰

SIM IMPEX
auto dijelovi
15 godina tradicije
- auto dijelovi
- profi alat
- auto oprema
www.simimpex.ba
051 328 300
Banja Luka · Istočno Sarajevo · Trebinje
Prnjavor · Gradiška · Zvornik · Mrkonjić Grad
Prijedor · Zvornik · Derventa
Za sigurnu i udobnu vožnju!

Regija Sarajevo 87,7 MHz
Regija Bihać 99,3 MHz
Regija Tuzla 95,5 MHz
Regija Kotor Varoš 89,7 MHz
Grad Banja Luka 88,4 MHz
Regija Banja Luka 106,4 MHz
radio koji se sluša srcem
Yes RADIO

ZU
BOLNICA
IZ HIRURŠKIH OBLASTI
LAGANIN
SPECIJALISTIČKI PREGLEDI
Laboratorijski nalazi
Ultrazvučni pregledi
Operativni zahvati
Ginekološki
Hirurški
Internistički
Urološki
Dermatološki
Estetske operacije
Sime Matavulja 11, 78000 Banja Luka
Tel. 051/216-462, 214-036, 065/538-169
e-mail:bolnica.laganin@gmail.com
web: www.laganin.com

маркетинг
051/231-081
Претплатите се на електронско издање "Гласа Српске"
СВАКОГ ЈУТРА НА ВАШОЈ E-MAIL АДРЕСИ

DIGITALNA ŠTAMPA - idealna za štampu malih tiraža
Za veće tiraže preporučujemo našu OFFSET ŠTAMPU.
ŠTAMPARIJA
BRZO - KVALITETNO - TAČNO - DIGITALNO
- ROTO
- DIGITALNA
- OFFSET ŠTAMPA
- DORADA
Leci – flajeri
Jelovnici
Cjenovnici
Reklamni šator
Reklamna piramida
Razglednice
Zahvalnice
Diplome
Naljepnice
Ulaznice
Vizitkarte
Koverte
Fascikle
Plakati
Čestitke
Knjige
Novine
Časopisi
NEZAVISNE novine
Adresa: Mahovljani bb
Tel.: 051 582-500, 582-515,
Komercijalni sektor: 051 582-507, 582-508
E-mail: stamparija@nezavisne.com
ili nn_stamparija@teleklik.net

КУЋЕ

ПРОДАЈА

Продајем или мијењам кућу, веће имање у Срему, општина Сремска Митровица или мијењам за мање у околини Бањалуке, само позиви, тел. 00381669020495

Продајем хитно кућу и помоћни објекат, седам ари плаца, 1/1 или мијењам за Београд или околину, Дервиши, ул. Приштинска бр. 3, цијена по договору, тел. +381642633765

Продајем апартманску кућу (три студио апартмана, посебни улази) у Макарској, удаљена од мора 300 метара, вибер тел. 0046763494114

Продајем или мијењам за мањи стан у Бањалуци кућу 9x8, П+С+П, на 500 м² окућнице, на лијепој локацији у Карановцу, тел. 051/212-357

Продајем кућу у Новој вароши са пословним простором од 70 м², тел. 051/301-443

Продајем кућу 9x10, новоградња, приземље пословни простор, спрат и поткровље станови, тел. 051/317-719

Продајем кућу спратницу изнад школе, Петрићевац, 200 м² стамбеног простора, а на 600 м² уређеног плаца, ограђен, централно, цијена по договору, тел. 066/427-035, 051/355-066

Бањалука - Рамићи продајем кућу 10x9 м, П+1+М или мијењам за мању кућу ближе граду, струја, вода, асфалт, канализација, плац 874 м², тел. 051/368-198

Продајем кућу 55 м² у ул. Пере Дрљаче бр. 5, Обилићево, тел. 051/463-906

Продајем кућу са окућницом у Челинцу, тел. 051/553-924

Продајем кућу у Трну са три стана, један незавршен, плус гаража са љетном кухињом, помоћни објекат, може пословни простор, 400 м² земље, тел. 051/586-423

Продајем кућу у Куљанима код Бањалуке, 1500 м² окућнице, воћњак, гаража и помоћни објекти, цијена 90.000, може и замјена за стан у Бањалуци, тел. 063/032-551

Продајем кућу на Хисетама, Кочићев вијенац, Бањалука, 1/1, без посредника, ул. Боланог Дојчина 22, тел. 064/428-5309

Продајем кућу на Лаушу, троспратницу, повољно, цијена по договору, тел. 065/085-196

Продајем кућу у Инђији или мијењам за стан у Бањалуци, тел. 051/251-351, 065/193-336

Продајем стару дрвену кућу за етно-село, тел. 065/233-810

Продајем двије куће са гаражом и дворишним објектом на парцели од 810 м², почетак Паприковца, тел. 065/337-744

Продајем повољно усељиву кућу са високим поткровљем на плацу од 1.300 м² у Кочићеву - Градишка, ограђено, струја, вода и дворишна зграда, са грађевинском дозволом, тел. 065/417-581

Продајем кућу, 120 м², на атрактивном плацу од 640 м², преко пута Клиничког центра, ул. Ј. Рашковића, Паприковац, тел. 065/421-795

Продајем кућу од 75 м² и 380 м² земље, Јована Рашковића, Паприковац, тел. 065/443-652

Продајем или мијењам кућу уз договор у Водицама, код Шибеника, Хрватска, за Бањалуку, тел. 065/523-663

Продајем луксузно опремљен хотел По+П+2+М, укупне површине 1.597 м², на плацу од 1.257 м², атрактивна локација, на самом улазу у Бањалуку, хотел садржи осам апартмана, 17 соба, ноћни клуб, ресторан, кафић, конференцијску салу, паркинг, тел. 051/316-955, 065/524-505

Продајем кућу у Росуљама, П+1+Пк, на плацу од 571 м², ул. Вождовачка, цијена повољна, тел. 051/316-955, 065/524-505

Продајем кућу у Росуљама, ул. Триве Амелице - По+П+I+М, са три тособна стана, двије гараже, помоћни објекат на плацу од 603 м², тел. 051/316-955, 065/524-505

Продајем кућу - центар Игала - на самој плажи, П+I површине 162 м² са два петособна стана и дворишним објектом 29 м², све на ограђеном плацу од 691 м², са срећеним воћњаком и паркингом, тел. 051/316-955, 065/524-505

Продајем кућу у Росуљама, П+I+Пк на плацу од 571 м², ул. Вождовачка, цијена повољна, тел. 051/316-955, 065/524-505

Продајем вилу 300 м², П+I, димензија 10x12 са шест соба и великом терасом. Централно гријање, нови дворишни објекат 10x5, стари објекат 9x5 на плацу од 1.022 м². Ексклузивно намјештено, ул. Дунавска, тел. 051/316-955, 065/524-505

Продајем кућу у Новоселији на главној улици, тел. 065/526-426

Продајем кућу у дуплексу, Росуље, ул. Стевана Марковића, два одвојена стана и гаража, потребно реновирање, плац од 540 м², цијена повољна, тел. 065/526-687

Продајем усељиву кућу у Бањалуци, може замјена за стан уз договор, тел. 065/528-247

Продајем спратницу са помоћним објектом и 2.000 м² плаца у Куљанима, осам км од центра града поред рјечице, струја, градска вода, бунар, градски превоз, доњи дио усељив, папири уредни, 1/1, може замјена или пола од наведеног; тел. 051/926-306, 065/540-835

Продајем монтажну кућу у Мотикама од 75 м² и плац од 577 м², двије гараже на плацу, могућа замјена за стан, тел. 065/561-209

Продајем кућу у Чесми на атрактивној локацији, новија градња, није плавно подручје, кућа се налази код задње аутобуске станице, цијена по договору, тел. 065/615-229, 065/561-395

Продајем или мијењам кућу с уредном документацијом код "Воћар промета" у Бањалуци за два стана у центру, тел. 065/568-987

Продајем старију кућу 12x10 м, Рамићи, струја, вода, асфалт, плац од 1.000 м², цијена 30.000 КМ, тел. 065/569-294

Продајем кућу 10x10 м, П+1+М, плац од 500 м², у Новој вароши, тел. 065/569-294

Бањалука - Драгочај, продајем нову кућу 7,5x7,5 м, П+М, приземље завршено и фасада, зидана шупа са гаражом, плац 500 м², тел. 065/569-294

Бањалука - Рамићи, продајем нову кућу приземницу, комплетно завршену, бруто површина 98 м² + гаража 20 м², са папирима, грађевинска дозвола, употребна дозвола, укњижена, струја, вода, канализација, асфалт, улична расвјета, централно гријање, тел. 065/569-294

Бањалука - Рамићи, продајем старију кућу са 20 дунума земље у комаду и седам дунума шуме, струја, вода, асфалт, повољно за фирму или складиште, тел. 065/569-294

Бањалука, Пријаковци, продајем кућу 9,5x8,5 м, П+1+М, плац 1.500 м², струја, вода, асфалт, ул. расвјета, тел. 065/569-294

Продајем кућу, 120 м² стамбеног простора и 600 м² окућнице, Росуље, ул. Пете козарске бригаде, може се дизати спрат, тел. 065/601-772

Продајем викендицу 5x9 м и 1.520 м² окућнице, Чардачани - Церик, тел. 065/601-772

Продајем кућу у Бушаку (Лазарево), ул. М. Јотановића, преко пута хотела и касарне, тел. 065/601-772

Продајем кућу у Лакташима, покрај главног пута, тел. 00386/40591422, 065/605-047

Продајем или мијењам за Сарајево нову кућу двоспратницу и око три дунума земље са воћњаком, приземље и први спрат усељиви, улица Проте Вида Ковачевића 26, Српске топлице, Бањалука, тел. 065/609-379

Продајем кућу са два помоћна објекта и четири дунума земље, Косјерово, цијена по договору, тел. 065/622-572

Продајем двије куће у Приједору, једна у Партизанској 75 и друга у ул. 4. јула бб, цијена према договору, тел. 065/624-061

Продајем кућу од 160 м² са двориштем и два улаза или мијењам за два стана по договору, тел. 065/010-147, 065/630-545

Продајем у Бањалуци, на Старчевици, старију кућу са плацем од 827 м², тел. 065/698-012

Продајем кућу са поткровљем и пратећим објектима, плац 504 м², 200 м од Ребровачке цркве, ул. Милоша Дујића 43, тел. 065/708-747

Продајем кућу на три етаже, у ул. Ђорђа Јоветића бр. 12 и окућницу од 630 м² земље, све 1/1, тел. 065/711-965

Продајем кућу високу приземницу на путу Бањалука - Јајце, мјесто Рекавице, тел. 065/711-965

Продајем у Опсјечком код Челинца према Котор Варошу, кућу од 30 м² на плацу од 1.000 м², тел. 065/733-555

Продајем кућу на спрат, на Лаушу, са два тособна стана, по 65 м², тел. 065/733-555

Продајем на Лаушу близу школе старију кућу на плацу од око 700 м², тел. 065/733-555

Продајем на почетку Побрђа плац од 1.230 м² на којем се налази стара кућа, регулационим планом дозвољена градња још три куће П+1+М, тел. 065/733-555

Продајем кућу По+Пр+СП, усељива, власник 1/1, уредна документација, Српски Милановац, тел. 066/533-333, 065/735-395

Продајем кућу у Кобатовцима код надвожњака, тел. 065/749-423

Продајем кућу у Прњавору, ул. Гаврила Принципа 26, П+П+С, централно гријање, кабловска, интернет, двије терасе, виноград, може замјена за Бањалуку или приморје, тел. 051/436-711, 065/751-072

Продајем кућу на спрат, ул. Крагујевачких и краљевачких жртава бр. 5, десна Новоселија, Бањалука, вибер 00467/63-494-114, тел. 065/815-550

Продајем кућу приземницу 90 м², са дворишном кућом 40 м², ул. Пионирска 60, Обилићево, Бањалука, повољно, тел. 065/815-550

Продајем кућу са окућницом од два дунума земље у Кадиљанима, цијена 50.000 евра, тел. 065/828-233

Продајем у Врбањи на жељезничкој станици кућу са дворишним објектом уз асфалтни пут - улицу, тел. 065/837-918

Продајем кућу у Челинцу, цијена по договору, тел. 065/859-011

Продајем намјештену кућу, висока приземница, у Гламочанима, Лакташи, 1.516 м² земље, воћњак, виноград, башта, погодна за пословни објекат, цијена 140.000 КМ, тел. 065/912-645, 065/878-891

Продајем кућу са три помоћна објекта, три дунума земље, све око куће воће, комплет спремљено, сви прикључци, видео-надзор, цијена 90.000 евра, тел. 065/895-408

Продајем кућу са дворишном кућом, гаражом, сушницом, ул. Новака Пивашевића, близу кафића "Пидо", тел. 065/896-927

Продајем кућу са гаражом и помоћним објектима у ул. Браће Кукрика у Ади, тел. 065/912-746

Продајем више кућа у Слатини и околини, тел. 065/964-929

Продајем недовршену кућу у Дракулићу са дунумом земље, тел. 065/985-134

Продајем спрат куће са таваном, гаражом, оставом, 147 м² земље, Борик, Бањалука, тел. 066/003-504

Продајем кућу у изградњи на 420 м² плаца у улици Браће Кукрика бб, са грађевинском дозволом, тел. 066/031-133

Продајем кућу на Лаушу, грађена 1970. године, плац 300 м² и кућа 90 м², цијена 65.000 КМ, тел. 066/033-181

Продајем кућу у Лакташима на главној цести код "Центрума", окућница 500 м², тел. 066/130-333

Продајем кућу 180 м² и окућнице 1.050 м², троспратница, новоградња, фул срећена, ул. Вида Њежића, тел. 066/130-333

Продајем кућу у Борику, ул. Саве Ковачевића, кућа има два стана и 440 м² окућнице, тел. 066/130-333

Продајем кућу на Петрићевцу, двоспратницу са 600 м² окућнице, ул. Мајевичка 19, тел. 066/130-333

Продајем двије куће, ул. Жарка Згоњанина 47 и 1.040 м² окућнице, тел. 066/130-333

Продајем усељиву нову кућу 14x10 м на плацу 800 м², Трн, врло повољно, тел. 066/132-758

Продајем кућу са три тросо-

бна стана, један пословни простор, двије гараже, на плацу 340 м², ул. Раде Врањешевић 45, насеље Борик, тел. 066/154-995

Продајем пола куће у изградњи, општина Кључ, папири уредни, тел. 066/346-417

Продајем кућу на Старчевици, спратницу, 200 м² стамбеног простора, плац 600 м², полунамјештена, демит фасада, ограђено, централно гријање, папири уредни, налази се код школе, тел. 051/355-066, 066/427-035

Продајем кућу у Лакташима на плацу од 3.000 м², све ограђено, под воћем, са базеном и тениским игралиштем, у цијену може и мањи стан, тел. 066/462-768

Продајем старију кућу, 90 м², плус плац 500 м², легализовано, цијена повољна, ул. Вида Симурића 61, Бањалука, тел. 066/480-001

Продајем код Душанова, Градишка, кућу, помоћни објекат и осам дунума земље, цијена 15.000 евра, тел. 066/482-484

Продајем кућу са земљом и шумом у Радосавској код Бањалуке, тел. 066/485-352

Лазарево, продајем кућу 91 м² и окућницу од 436 м², пратећи објекат, подрум 12 м², народно гријање, у близини амбуланта, школа, обданиште и продавница, тел. 065/512-149, 066/488-396

Продајем кућу у Шарговцу, Бањалука, власништво, све уредно, 1/1, усељива, има подрум, приземље плус спрат, на плацу од 740 м², тел. 065/735-395, 066/533-333

Продајем приземље куће, етажно власништво, 50 м² и дворишни објекат од 50 м² са припадајућим двориштем од 250 м², насеље Нова варош, Бањалука, могућност куповине и горње етаже од 50 м², тј. комплетне куће, тел. 066/700-585 , 066/541-304
Ш 25981 М

Повољно продајем старију кућу са окућницом, површине 1.967 м², општина Самобор-Загреб, без посредника, цијена по договору, тел. 066/655-990

Продајем у Дебељацима нову усељиву кућу на плацу 1.000 м² и имање од 18.000 м², тел. 066/667-101

Продајем у Бањалуци усељиву кућу 13x11, П+1+М, са пословним простором у приземљу у функцији, централно и соларно гријање, грађевинска употребна дозвола, плац 345 м², све 1/1, тел. 066/667-101

Продајем кућу на плацу од 1.400 м², Челинац, 1/1, погодно за стамбену изградњу, тел. 051/552-451, 066/672-841

Продајем кућу у Српским топлицама, година градње 2004, 1.800 окућнице, тел. 066/851-515

Продајем кућу у Слатини, сређена, централно гријање, тел. 066/943-110

Продајем недовршену кућу са дунумом земље у Дракулићу, цијена по договору, тел. 066/985-134

КУПОВИНА

Купујем у Врбањи, Дебељацима или у Зеленом Виру кућу или плац уз ријеку Врбању од 1.000 м² до 5.000 м², тел. 066/667-101

ЗАМЈЕНА

Мијењам кућу спратницу 10x7 са поткровљем, 12 дунума земље, седам под воћем, за двособан стан, девет километара од Бањалуке, на почетку Шушњара, тел. 065/424-905, 051/309-032

Мијењам кућу на Старчевици 10x7 м са 10 дунума земље, седам под воћем, за двособан стан, кућа је 8 км од Бањалуке: тел. 051/309-032, 065/498-789

Мијењам кућу на Црногорском приморју за стан у Бањалуци уз договор, тел. 051/463-932, 065/528-247

Мијењам у Баошићу сређену усељиву кућу 8x8, П+1, на плацу од 200 м² за стан у Бањалуци уз договор, тел. 066/667-101

Мијењам кућу од 90 м², са централним гријањем, у Слатини, за стан од 40 м² у Бањалуци, тел. 066/943-110

ИЗДАВАЊЕ

Издајем намјештен стан у приземљу куће (кухиња, дневни боравак, двије собе и купатило), ул. Старине Новака у Трну у близини Основне школе, тел. 065/196-012

Издајем намјештено приземље куће на Петрићевцу, улица Еугена Кумичића 28, двјема дјевојкама или пару, гријање на властиту котловницу, кабловска, врло повољно, тел. 065/252-149.

Издајема намјештен спрат куће у улици Еугена Кумичића 28 (почетак Петрићевца), младом брачном пару или дјевојци и момку, цијена повољна, гријање на властиту котловницу, кабловска ТВ, тел. 065/252-149

Издајем намјештену дворишну кућу, повољно, улица Петра Пецније 69, тел. 051/370-067

Издајем мању кућу на Лаушу, улица Душана Јокића, тел. 065/081-161

Издајем двособан стан - кућица са паркинг простором, ул. Раде Кондића 11 код "Центрума", тел. 065/224-551

Издајем - продајем повољно намјештену кућу у Мотикама, погодно за двије старије особе, тел. 051/465-210, 065/300-365

Издајем намјештен трособан стан, спрат куће, породици или пословним људима, 100 м², властито гријање (двије спаваће собе), посебан улаз, Росуље - Малта, 500 метара од парка "Младен Стојановић", тел. 065/306-147
Ш 25980 М

Издајем спрат куће близини нове болнице на Паприковцу, намјештен - четворособан, 250 КМ, тел. 065/398-428

Издајем намјештену кућу на спрат за пет студената, са два улаза, 100 КМ по особи, плус вода, струја, гријање, 200 м од Ребровачке цркве, тел. 065/708-747

Издајем повољно стан, за мушкарце, посебан улаз, централно гријање, интернет, повољно, Борик, тел. 065/862-992

Издајем намјештен двособан стан са централним гријањем у кући, тел. 065/996-366

Издајем студентима намјештен спрат куће, посебан улаз, цијена 100 КМ по особи, тел. 066/052-412

Издајем кућу у Лакташима, ул. Владимира Назора, 10x10, на спрат и окућнице по избору. Простор је за хотел - хостел и слично, може и продаја, тел. 066/130-333

Бањалука, издајем намјештену кућу 60 м², шест км од центра, асфалт, паркинг, расвјета, кабловска, интернет, цијена 150 КМ са режијама осим струје, ул. Завалска 32, Бањалука, тел. 066/150-713

Издајем ненамјештено приземље куће за становање у ул. Душана и Владе Копање 28 А, Лауш, цијена по договору, тел. 066/675-783

ПОТРАЖЊА

Озбиљан брачни пар, непушачи, тражи кућу или стан на чување уз плаћање комуналија, радим све домаћинске послове, кошење, шишање воћака, само озбиљне понуде, подручје Бањалуке, тел. 066/304-647, 065/695-733

Тражим кућу на чување, Росуље, Нова Варош или Петрићевац, тел. 065/948-022

Озбиљна трочлана породица тражи кућу или стан на чување за кирију или његу старије особе, Бањалука, тел. 066/116-731

ВИКЕНДИЦЕ

ПРОДАЈА

Продајем повољно у Слатини

на најљепшем мјесту викендицу у етно-стилу са уредним папирима, вибер/моб., тел. 065/346-260

Продајем викенд кућу у Челинцу, на Житњаку, тел. 065/424-303

Продајем викенд кућу П+I на плацу од 1.350 м² са љетниковцем, пецаном, уз поток, Штрбе - Челинац, 15 км од Бањалуке, цијена 52.000 КМ, тел. 051/316-955, 065/524-505

Продајем викенд кућу у Довићима П+I+Пк на плацу 2.200 м², ладара са камином, гаража, воћњак, цијена 65.000 КМ, тел. 051/316-955, 065/524-505

Продајем кућу на Крчмарицама, три етаже, двије одвојене стамбене јединице, два помоћна објекта и земље 3.300 м², воћњак и окућница, тел. 065/528-399

Продајем дрвену викендицу код Слатине са 1.200 м² окућнице, фул сређена, стара пет година, тел. 065/601-772

Продајем викендицу у Рибнику у близини ријеке Сане, изнад шума, тел. 051/318-797, 065/634-725

Продајем викендицу - кућу на 1.200 м² на Чокорским пољима, близу Коњичког клуба, уз асфалт, струја и вода, Бањалука, тел. 065/171-091, 065/635-084

Продајем викендицу на Чокорским пољима и 1.200 м² земље, уведена струја, вода, близу Коњичког клуба, тел. 065/171-091, 065/635-084

Продајем викендицу у Слатини, 30 м², на плацу од 2.100 м², тел. 065/733-555

Продајем викенд кућу 120 м², дунум земље, Бањалука или мијењам за стан, тел. 065/773-763

Продајем викендицу, 1,5 дунума земље, струја, вода, пластеник, ладара, воће, видеонадзор, све асфалт, тел. 064/416-64-76, 065/780-303

Продајем викендицу у Слатини, 600 м од Бањалуке, вода, струја, асфалт, тел. 065/791-033

Продајем већу викендицу у Шушњарима са четири дунума земље - воћњака, струја, вода, тел. 065/797-368

Продајем викендицу 15 м², са 24 м² подрума на плацу 9.000 м², Горњи Смртићи код Прњавора, тел. 065/819-716

Продајем монтажну викендицу у близини Бањалуке и 2.000 м² воћњака, повољно, тел. 00381629615511, 065/917-681

Продајем викендицу од 70 м², погодна за сеоско домаћинство, у Ивањској - Поткозарју, са гаражом, на 1.360 м², тел. 065/955-895

Продајем викендицу у Чардачанима, чврста градња, вода, струја, усељиво, плац 1.000 м²; тел. 065581773, 065/966-808

Продајем викенд кућу, 42 м², два дунума земље, у току увођење воде, воће, базен кишнице, све у огради, Алексићи - Лакташи, тел. 051/457-103, 066/683-034

Продајем викенд кућу 90 м² са централним гријањем у Слатини, тел. 066/943-110

ЗАМЈЕНА

Мијењам викенд кућу од 90 м² са централним гријањем у Слатини за стан од 40 м² у Бањалуци, тел. 066/943-110

СТАНОВИ

ПРОДАЈА

Продајем код Народне скупштине двоетажни, шестособан стан, 164 м² висока мансарда, цијена 120.000 евра, тел. 063/140-450

Продајем једнособан стан у

Оглас
сваке сриједе
у „Гласу Српске“

Пошаљите ФОТО ОГЛАС
(некретнине, аутомобили)
путем MMS-а на број
065 1353
Укуцајте текст огласа и заједно са једном прикаченом фотографијом пошаљите на број 065 1353
Цијена поруке 2 КМ.
Приликом уноса текста користити латинична слова, а умјесто š,ć,č,đ, dž користити s,c,c,dj,dz

насељу Борик, ул. Милана Карановића, тел. 064 449-3626

Продајем трособан стан у Алеји Светог Саве, тел. 064/414-5745

Продајем нов стан, 62 м², двије спаваће собе, други спрат, у згради, ул. Филипа Мацуре, цијена 139.000 КМ, тел. 065/155-111

Продајем стан, 30 м², са двије собе у згради, први спрат, код поште у Обилићеву или мијењам за сличан или пословни простор у Травнику, тел. 065/166-366

Лакташи, продајем нов двособан стан 52 м², први спрат, ул. Карађорђева 69, тел. 065/173-963

Продајем трособан стан, 87 м², може замјена за двособан стан, тел. 065/191-858

Продајем намјештен стан, 60 м², у центру Бањалуке, тел. 065/222-387

Продајем у Бијељини трособан стан, 50 м², ул. Филипа Вишњића, други спрат, цијена 85.000 КМ, тел. 065/255-144

Продајем двособан стан (поткровље) 43 м², насеље Жарково, ул. А. Јоксимовића, Београд, тел. 065/280-858

Продајем трособан стан, 89 м², повољно, ул. Мајке Кнежопољке 3, Борик, тел. 065/383-407

Продајем гарсоњеру, површина 17 м², дворишни објекат у Јеврејској улици код бр. 42 у Бањалуци, цијена 25.000 КМ, тел. 065/400-722

Продајем двособан стан у Санском Мосту (дневна, спаваћа, кухиња са трпезаријом, ходник, велико купатило, балкон + остава + гаража) 63 м², први спрат, 17. ВКБ 52/1. Цијена 68.000 КМ, тел. 065/450-179

Продајем стан, 45 м², у улици Рајка Боснића, на Старчевици, високо приземље, у згради, новија градња, намјештен, тел. 065/469-383

Продајем двособан комплетно реновиран стан 65 м², трећи спрат, ул. Петра Рађеновића - насеље Лорка, тел. 051/316-955, 065/524-505

Продајем новији трособан стан од 95 м², први спрат, у центру код Венеција моста, зграда са фасадном циглом, уз стан се продаје и гаражно мјесто од 15 м², тел. 051/316-955, 065/524-505

Продајем у новоградњи четворособан стан од 89 м² у Карађорђевој улици, километар од центра града, цијена 2.100 КМ/м² са ПДВ-ом, завршетак градње средином 2019. год, тел. 051/316-955, 065/524-505

Продајем трособан реновиран стан од 77 м², други спрат, ул. Браће Југовића, Обилићево, цијена 1.650 КМ/м², тел. 051/316-955, 065/524-505

Продајем трособан стан од 77 м², трећи спрат, има лифт, ул. Гундулићева, центар, тел. 051/316-955, 065/524-505

Продајем новији двособан стан, 61 м², у насељу Крајина, преко пута "Меркатора", са уграђеним плакарима, кухињом, климом, уз стан иде и остава од 4,6 м², цијена 2.000 КМ/м², тел. 051/316-955, 065/524-505

Продајем у новоградњи трособне станове од 60, 65 и 68 м² у Карађорђевој улици, километар од центра града, цијена 2.100 КМ/м² са ПДВ-ом, завршетак градње половином 2019. год. тел. 051/316-955, 065/524-505

Продајем трособан стан од 58 м², трећи спрат, новоградња, ул. Меше Селимовића, центар, завршетак крајем 2018. год, тел. 051/316-955, 065/524-505

Продајем у новоградњи трособан стан од 61 м² у Козарској улици, завршетак градње крајем 2018. год, цијена 1.900 КМ/м² са ПДВ-ом, тел. 051/316-955, 065/524-505

Продајем новији двособан стан од 48 м², други спрат, у центру Лакташа, ул. Младена Стојановића, тел. 051/316-955, 065/524-505

Продајем у новоградњи двособан стан од 42 м² и трособан стан од 62 м², ул. Козарска, цијена 2.200 КМ/м² са ПДВ-ом, тел. 051/316-955, 065/524-505

Продајем у Србобрану, 30 км од Новог Сада према Суботици, двособан стан од 55,50 м², четврти спрат, ул. Филипа Вишњића, цијена 39.000 КМ, тел. 051/316-955, 065/524-505

Продајем новији трособан стан, 69 м², трећи спрат, ул. Првог крајишког корпуса, Нова варош, стан карактерише ниво опремљености, уз стан продајем и зидану оставу од шест квадрата, тел. 051/316-955, 065/524-505

Продајем трособан стан, 82 м², пети спрат, у центру града, ул. Војводе Радомира Путника, цијена 1.700 КМ/м², тел. 051/316-955, 065/524-505

Продајем одличан новији трособан стан, 78 м², у ужем центру, 100 м од "Боске", ул. Краља Алфонса, тел. 051/316-955, 065/524-505

Продајем у новоградњи трособан стан, 66 м², први спрат, и четворособан стан 97,5 м², четврти спрат, ул. Иве Андрића, центар, завршетак градње децембар 2018, тел. 051/316-955, 065/524-505

Продајем новији двособан стан, 60 м², пети спрат, има лифт, ул. Књаза Милоша, Лазарево, цијена повољна, 75.000 КМ, тел. 051/316-955, 065/524-505

Продајем нов, усељив трособан стан, 62 м², први спрат, ул. Филипа Мацуре, цијена 2.340 КМ/м² са ПДВ-ом, тел. 051/316-955, 065/524-505

Продајем четворособан стан, 82 м², тренутно се користи као пословни простор у мањем стамбено-пословном објекту у насељу Борик, цијена 1.600 КМ/м², тел. 051/316-955, 065/524-505

Продајем у новоградњи двособне станове од 36 и 38 м², улица Стевана Булајића, Обилићево, цијена 2.350 КМ/м² са ПДВ-ом, завршетак градње крај 2019, тел. 051/316-955, 065/524-505

Продајем двособан стан 55 м², трећи спрат, новији, са комплетним намјештајем, ул. Ђеде Кецмановића, 105.000 КМ, тел. 051/316-955, 065/524-505

Продајем новији трособан стан од 102 м², трећи спрат, са зиданом оставом од осам м², Алеја Светог Саве, насеље Крајина, центар, цијена 1.750 КМ/м², тел. 051/316-955, 065/524-505

Продајем у новоградњи петособан стан од 117 м², пети спрат, ул. Милана Радмана, Нова варош, цијена по договору, тел. 051/316-955, 065/524-505

Продајем трособан стан 77 м², ул. Крфска, Обилићево, пети спрат, цијена повољна 1.150 КМ/м², тел. 051/316-955, 065/524-505

Продајем нов, усељив двособан стан 50 м², први спрат, ул. Бранка Поповића, цијена 1.871 КМ/м² са ПДВ-ом, тел. 051/316-955, 065/524-505

Продајем нов, усељив двособан стан 44 м², ламела три, Нови Борик, цијена 2.000 КМ/м² са ПДВ-ом, тел. 051/316-955, 065/524-505

Продајем двособан стан у изградњи, 34 м², шести спрат, ламела Д8, Булевар војводе Живојина Мишића, Нови Борик, цијена 1.900 КМ/м² са ПДВ-ом, тел. 051/316-955, 065/524-505

Продајем у Игалу нов намјештен трособан стан 80 м², први спрат, близина мора, тел. 051/316-955, 065/524-505

Стан 45 м² у изградњи, Козарска улица, повољно, тел. 065/526-426

Продајем трособан стан, 95 м², у изградњи, ул. Иве Андрића, тел. 065/526-426

Продајем трособан стан, 92 м², код парка "Петар Кочић", центар, тел. 065/526-426

Продајем трособан стан, Бањалука, ул. Романијска, пети спрат, 67 м², нема лифт, градња 2004, цијена 1.800 КМ/м², тел. 065/569-294

На продају стан у ул. Драге Малића, центар, тел. 065/593-498

Продајем стан, 88 м², у Борику, први спрат, улица Кордунашка, тел. 065/601-772

Продајем двособан комфоран стан, трећи спрат, у Бањалуци, ул. Марка Краљевића, тел. 065/618-205

Продајем стан у Броду, 34 м², све ново и на доброј локацији. Цијена 18.000 евра, могућ договор, тел. 065/661-897

Продајем или мијењам за Бањалуку стан у Санском Мосту, 67 м², код спортске дворане, тел. 051/424-979, 065/683-440

Продајем нов стан, 45 м², трећи спрат, код "Бинга", тел. 065/685-800

Продајем нов стан у Београду, Вождовац - Шумице, други спрат, 53 м², двије спаваће собе, тел. 065/685-800

Продајем нов стан, 72 м², други спрат, код Економске школе, двије спаваће собе + гаража, тел. 065/685-800

Продајем стан у Београду, ул. Степе Степановића, 47 м², четврти спрат, има лифт, повољно, тел. 065/685-800

Продајем стан у "Интеграловој" згради, други спрат, 90 м², цијена по договору, тел. 065/685-800

Продајем нов стан, 102 м², пентхаус, пети спрат, код Угоститељске школе, тел. 065/685-800

Продајем стан, 44 м², први спрат, улица Степе Степановића, тел. 065/685-800

Продајем једнособан стан 40 + 2 м² у Бањалуци, Алеја - Центар, у одличном стању, комплет намјештен, тел. 065/693-049

Продајем новији намјештен и

опремљен једнособан стан од 40 м² са шупом од два м², на клима, калолимета, Гундулићева 94, тел. 065/693-049

Продајем у Бањалуци једнособан стан, 38 м², центар, тел. 065/698-012

Продајем у Бањалуци, у Козарској улици стан, 58 м², повољно, тел. 065/698-012

Продајем апартман на Влашићу, 48 м² или мијењам за Бањалуку или Истру, тел. 065/706-925

Издајем намјештену гарсоњеру за једну особу у дворишном објекту у Новој вароши, тел. 065/719-880

Продајем веома повољно у Будви, код хотела "Атина", више станова од 74 до 150 м², тел. 065/733-555

Продајем у насељу Мјесец стан од 57 м², четврти спрат, тел. 065/733-555

Продајем у Обилићеву, код Градског моста, трособан стан, 88 м², трећи спрат, може замјена за мањи стан, тел. 065/733-555

Продајем у строгом центру четвоpособан стан 130 м², трећи спрат, тел. 065/733-555

Продајем трособан стан, 81 м², четврти спрат, нема лифта, ул. Николе Пашића 76, тел. 065/764-447

Продајем трособан стан у Борику, на 12. спрату, 77 м², са подрумом и великим балконом, може и замјена за мањи уз доплату, тел. 065/769-504

Продајем двособан, комфоран стан, 57 м², први спрат, Козарска, Бањалука, тел. 065/776-192

Продајем стан у Требињу, новоградња, намјештен, има гаражно мјесто и балкон, тел. 065/809-718

Продајем комплет саниран стан 57 м², шести спрат, цијена 60.000 евра, Борик - Бањалука, тел. 065/819-546

Продајем двособан стан, 49 м², намјештен, у Бањалуци, први спрат, Цара Душана, цијена 105.000 КМ, погодан за пословни простор, тел. +38765 912645, 065/878-891

Продајем двособан стан у Броду или мијењам за Хрватску, тел. 065/950-335

Продајем двособан стан, 50 м², други спрат, у Новој вароши, цијена са намјештајем 63.000 евра, а без намјештаја 59.000 евра, тел. 066/122-807

Продајем мале и велике станове - новоградња код "Бинга" у Лазареву (Бушак), тел. 066/130-333

Продајем стан, 80 м², у центру код зграде општине, тел. 066/130-333

Продајем гарсоњеру у ужем центру Бањалуке, Булевар, трећи спрат, тел. 066/185-793

Продајем двособан стан, 68 м² у центру Приједора, поред градске тржнице или мијењам за Бањалуку за мањи и по договору, стан у одличном стању, грађен 1975. године, тел. 052/234-906, 066/211-855

Продајем или мијењам двособан стан у Бањалуци за сличан у Приједору, тел. 051/306-803, 066/216-752

Продајем стан, 47 м², у Новој вароши, Бањалука, тел. 066/252-419

Продајем стан 46 м², 1/1, четврти спрат, тел. 066/296-770

Продајем трособан стан 80 м², једнособан 42 м², три гарсоњере по 25 м² и пословни простор 100 м², са двориштем од 500 м², погодно за вртић, демит фасада, 1.790 КМ/1 м², Обилићево, тел. 066/299-068

Продајем нов стан 40 м² у објекту од осам станова, тераса шест м², двориште 30 м², паркинг, 300 м од источног транзита, погодно за старије особе, цијена 73.500 КМ, тел. 066/299-068

Продајем двособан стан са гаражом, екстра стан тип-топ, Обилићево, Бањалука, вибер, тел. 066/485-496

Продајем трособан стан, 83 м², насеље Пентагон, тел. 051/588-543, 066/775-845

Продајем празан стан од 70 м² у Добоју, ул. Цара Душана, са централним гријањем, цијена по договору, тел. 051/380-848, 066/804-436

Продајем стан у самом центру Добоја, 72 м², свака погодба могућа, тел. 051/380-848, 066/804-436

Продајем стан, 33 м², високо приземље, има собу и оставу у подруму, ул. Косте Јарића, Бањалука, тел. 066/810-490

Продајем стан, 33 м², соба, високо приземље, има малу собу и оставу у подруму, ул. Косте Јарића, Бањалука, тел. 066/810-491

Продајем спрат куће, 103 м², преко пута Кастела, тел. 066/851-515

КУПОВИНА

Купујем једнособан стан ниже спратности. Исплата у готовини, тел. 065/584-111

Купујем гарсоњеру у Бањалуци, дворишну зграду од 17 до 30 м², тел. 065/900-040

ЗАМЈЕНА

Мијењам стан, 51 м², у центру Бијељине, за стан у Београду, тел. 0038755210811

Мијењам двособан стан, 54 м², са централним гријањем у Бањалуци за мањи у Бијељину, звати послијеподне, тел. 051/253-285

Мијењам или продајем стан од 94 м² на Старчевици за мањи уз доплату, по договору; тел. 065498789, 051/309-032

Мијењам стан, 94 м², за мањи уз доплату или продајем, Старчевица, други спрат, тел. 051/309-032, 065/498-789

Издајем једнособан стан са гријањем на Приковцу, у близини Клиничког центра, ул. Јована Рашковића, тел. 065/684-666

Мијењам реновиран стан у Мркоњић Граду за мањи у Бањалуци или Новом Саду, двособан, 57 м², само озбиљне понуде, тел. 066/304-647, 065/695-733

Издајем два двособна стана у кући са централним гријањем за младе брачне парове, студенте, раднике, ул. Симе Пандуревића 102, тел. 065/826-572

ИЗДАВАЊЕ

Изнајмљујем двособан ненамјештен стан на Петрићевцу, тел. 051/355-125

Издајем једнособан намјештен стан, паркинг, све одвојено, слободан од 1.10.2018, Петрићевац, тел. 066/179-562

Издајем једнособан намјештен стан, озбиљној запосленој дјевојци, тел. 051 923 301

Издајем гарсоњеру, Кочићев вијенац, 150 КМ једна особа, 200 КМ двије особе, тел. 066/093-105

Младом брачном пару или дјевојкама издајем двособан намјештен стан у приземљу куће у улици Еугена Кумичића (почетак Петрићевца), властита котловница, кабловска ТВ, повољно, тел. 065/252-149.

Издајем двособан ненамјештен стан, спрат куће, са гријањем и паркингом, Приковац, тел. 051/218-175

Издајем стан трособан, ненамјештен спрат куће, гријање, кабловска, паркинг, ул. Зеленгорска на Приковцу, тел. 051/218-175

Издајем двособан намјештен стан, први спрат, у центру града, Јеврејска, тел. 051/228-700

Издајем намјештен једнособан стан, близу нове болнице на Приковцу, централно, кабловска, интернет и паркинг мјесто, тел. 064/4293-774, 051/282-989

Издајем двије намјештене собе са употребом кухиње, мушким особама, код кружног тока према Лаушу, тел. 051/302-166

Издајем полунамјештену дворишну гарсоњеру, насеље Петрићевац, цијена по договору, тел. 051/302-915

Издајем стан за двије студенткиње у Новој вароши и гарсоњеру за двије дјевојке, тел. 051/308-064

Издајем намјештен двособан стан, први спрат, посебан улаз, ул. Јарослава Плецитија 20 код "Пламена", тел. 051/314-239

Издајем мањи једнособан стан, намјештен, дворишни објекат, тел. 051/314-255

Издајем једнособан стан ђацима или студентима, ул. Краља Петра Другог Карађорђевића бр. 46, тел. 051/319-089

Издајем празан стан на Петрићевцу, ул. Зоре Ковачевић 79, тел. 051/355-274

Издајем намјештену гарсоњеру са гријањем, посебан улаз, цијена по договору, Петрићевац, тел. 065/370-262, 051/355-912

Издајем стан са гријањем, по могућности самцима, ул. Љубице Мркоњић 8, Бањалука, тел. 051/355-960

Издајем једнособан стан са централним гријањем, посебан улаз, тел. 051/370-520

Издајем једнособан стан у Лазареву, Василија Острошког 53, тел. 051/372-250

Издајем стан у дворишној кући, тел. 065/880-756, 051/403-614

Издајем једнособан стан у Бањалуци, тел. 051/429-541

Повољно издајем стан, спрат куће, посебан улаз, са гријањем, тел. 051/436-354

Издајем намјештену гарсоњеру 35 м², у новоизграђеном објекту у подножју Старчевице, звати послије 19 часова, тел. 065/331-211, 051/438-279

Издајем двособан празан стан, доњи спрат куће, слободан од 1.10.2018. године, тел. 051/439-088

Издајем двособан намјештен

стан брачним паровима, бесплатно за помоћ у кући са накнадном исплатом за помоћ, Побрђе, тел. 051/460-698

Издајем гарсоњеру студентима или ђацима, тел. 051/460-698

Издајем намјештену гарсоњеру у дворишту, посебан улаз, ул. Милана Бранковића 41, искључиво женама, тел. 051/461-320

Изнајмљујем трособан намјештен стан у Обилићеву, тел. 051/462-296

Издајем једнособан стан запосленим особама, студентима или ђацима. Централно гријање, кабловска и интернет, Стевана Булајића 11, Бањалука, тел. 051/466-348

Издајем намјештен стан за једног момка или дјевојку, цијена 200 КМ, урачунате све режије и централно гријање, код вртића, Обилићево, тел. 051/467-157

Издајем стан од 41 м^2 + 16 м^2 терасе, покрај парка Ташмајдан у Београду, цијена 240 евра, тел. 051/924-918

Издајем једнособан намјештен стан у центру студенткињама, цијена 400 КМ + режије, тел. 061/066-006

Издајем код Народне скупштине РС једнособан намјештен стан у дворишној кући, цијена 180 КМ, тел. 063/140-450

Код Народне скупштине РС издајем једнособан намјештен стан у дворишној кући, цијена 350 КМ + режије, гријање на дрва, тел. 063/140-450

Издајем стан од 100 м^2 у самом центру са три спаваће собе + трпезија са кухињом - студентима (клима, wi-fi, кабловска), тел. 063/995-618

Издајем намјештен стан 50 м^2 у згради, улица Крфска, у Обилићеву, тел. 065/008-562

Издајем полунамјештен стан, спрат куће, посебан улаз, централно гријање, цијена по договору, ул. Подгрмечка 36 г; тел. 051/280-281, 065/057-536

Издајем једнособан намјештен стан, властито гријање, у ул. Триве Амелице 23, Росуље, Бањалука, тел. 051/922-533, 065/062-679

Издајем једнособан намјештен стан, посебан улаз (соба, дневни боравак, купатило), Дервиши - Пут српских бранилаца бб, Бањалука, тел. 065/913-809, 065/160-169

Издајем намјештен једнособан стан, 30 м^2, са двије собе у згради код поште и факултета, Обилићево, Бањалука, тел. 065/166-366

Издајем намјештен стан са централним гријањем за двије особе, тел. 065/174-145

Издајем намјештену гарсоњеру са гријањем у центру Бањалуке, тел. 065/180-755

Издајем двособан, намјештен стан, централно гријање, цијена 280 КМ у цијену урачунате и режије, погодно за два студента, тел. 065/181-123

Издајем намјештен једнособан стан са централним гријањем и посебним улазом, ул. Ђеде Кецмановића 2, тел. 051/436-406, 065/203-924

Издајем намјештен двособан стан, 58 м^2, ул. Царице Милице, близу Угоститељске школе, тел. 065/251-263

Издајем повољно двособан стан (поткровље), погодно за студенте, насеље Жарково, ул. А. Јоксимовића, Београд, тел. 065/280-858

Издајем намјештен стан, 60 м^2, Нова варош, цијена 350 КМ, тел. 065/291-797

Издајем једнокреветну и двокреветну намјештену собу ђацима, студентима или за два радника, Обилићево, тел. 065/315-890

Издајем празан стан, 85 м^2, Лазарево, код надвожњака, ул. Илије Гарашанина 35, са гријањем или без, тел. 065/317-838

Издајем двособан намјештен стан са гријањем, старија кућа, за двије дјевојке, или два момка, или брачни пар без дјеце, тел 065/513-282, 065/330-813

Издајем двјема студенткињама гарсоњеру од 35 м^2, у новоизграђеном објекту, подножје Старчевице, тел. 065/331-211

Издајем намјештен једнособан стан, дворишна кућа, Росуље, тел. 065/340-112

Издајем нов намјештен двособан стан на другом спрату у Гундулићевој улици, тел. 065/348-669

Издајем трособан намјештен стан у ул. Д. Бубића - близу "Темпа", гријање на чврсто гориво, тел. 065/354-104

Издајем намјештену гарсоњеру, Паприковац, близу КЦ, тел. 051/212-247, 065/359-586

Издајем намјештену гарсоњеру у Бањалуци код мотела "Камел" , централно гријање, тел. 065/385-549

Издајем супер намјештен двособан стан, француски лежај, у кући, високо приземље, у Новој вароши, код амбуланте, градско централно гријање, кабловска, ул. Стевана Мокрањца, тел. 065/406-556

Издајем двособан намјештен стан за студенте, преко пута кампуса, тел. 065/767-596, 065/423-259

Издајем двособан комплетно намјештен стан у Новој вароши, за дјевојке студенткиње, пар минута до центра, тел. 065/434-123

Издајем двособан намјештен стан, ул. Јарослава Плецитија 20, код "Пламена", Росуље, Бањалука, тел. 051/314-239, 065/437-335

Издајем једнособан стан, 35 м^2 у улици С. Миљуша, на дужи период. Предност млади брачни пар или студенткиње, тел. 051/438-279, 065/438-279

Издајем једнособан намјештен стан, 41 м^2, у дворишној кући у насељу Лазарево, тел. 065/445-073

Издајем намјештен, једноипособан стан (дворишна кућа), ул. Кола српских сестара, Бањалука, повољно, тел. 051/218-419, 065/446-192

Издајем намјештен стан у кући за двије студенткиње, одвојен улаз, гријање, паркинг, под Старчевицом, тел. 051/439-079, 065/448-219

Изнајмљујем ненамјештен стан на Петрићевцу, ул. Јовице Савиновића 16, тел. 065/456-866

Изнајмљујем двособан намјештен стан (новоградња), климатизован, у центру (Јеврејска), обезбијеђен паркинг, тел. 065/464-376

Издајем стан, 48 м^2, намјештен, цијена 150 КМ, ул. Франца Шуберта, 1,5 км од центра, брачном пару, на дужи период, тел. 065/470-842

Издајем намјештен двособан стан у ул. Душка Кошчице, код СУП-а, тел. 065/293-293, 065/513-609

Издајем једнособан стан, ул. Козарска 2, празан од 1.9.2018, тел. 065/516-869

Издајем двособан намјештен стан, у приватној кући на спрату са властитим централним гријањем, Обилићево, тел. 065/518-751

Издајем приземље куће, ненамјештено, 65 м^2, са могућношћу кориштења гараже, тел. 065/481-722, 065/520-952

Издајем двособан, намјештен стан, 50 м^2, у згради, други спрат, централно гријање, интернет, кабловска, насеље Петра Прерадовића, Нова варош, Бањалука, тел. 065/523-180

Издајем новији двособан стан 61 м^2 у насељу Крајина, преко пута ТЦ "Меркатор", тел. 051/316-955, 065/524-505

Издајем једнособан стан у дворишном објекту, посебан улаз, централно гријање, погодан за студенте и ученике, Росуље, тел. 051/303-480, 065/528-166

Издајем намјештен стан у приватној кући код "Космоса", тел. 065/528-247

Издајем двособан намјештен стан, ул. Светозара Марковића, Малбашићева зграда, тел. 065/528-364

Издајем у закуп стан у дворишном објекту, ул. Бранка Поповића, Бањалука, тел. 065/543-891

Издајем стан од 45 м^2 на Петрићевцу, код жутих зграда, кабловска, интернет, паркинг, врло повољно. Може на дуже, тел. 065/544-079

Издајем једнособан стан у новијој кући са посебним улазом, интернетом, кабловском, паркингом, на дужи период, тел. 051/354-605, 065/544-079

Издајем намјештен четворособан стан са гријањем 100 м^2 у ул. Раде Врањешевић 121 за три или четири студента, тел. 065/546-408

Издајем двособан намјештен стан у Борику, тел. 065/560-121

Издајем нов, намјештен, потпуно реновиран стан, 57 м^2, Браће Мажар и мајке Марије, Бањалука, тел. 065/562-149

Издајем једнособан стан, полунамјештен, код Клиничког центра, Паприковац, тел. 065/577-639

Издајем намјештен двособан стан у Борику, цијена по договору, тел. 065/580-469

Издајем намјештен једнособан стан, посебан улаз, приватна кућа, ул. Милана Бранковића 12а, на дужи период, тел. 065/582-290

Издајем намјештену гарсоњеру, 28 м^2, ул. Степе Степановића бр. 175а, тел. 065/584-675

Издајем стан за три студенткиње, централно гријање, кухиња, купатило, дневни боравак, двије собе, кабловска, интернет, центар, тел. 065/585-524

Издајем намјештен стан у Лакташима, тел. 065/605-047

Издајем комплетно намјештен двособан стан, приземље куће у Новој вароши, посебан улаз, кухиња, шпајз, остава за дрва, камин, у обзир долази озбиљан брачни пар или двије студенткиње, цијена по договору + режије, тел. 065/606-980

Издајем намјештен стан у Новој вароши, приземље приватне куће, тел. 065/606-980

Издајем намјештен једнособан стан, 54 м^2, са централним гријањем, ул. Подгрмечка, код школе на Лаушу, тел. 065/612-648

Издајем једнособан намјештен стан централно гријање, посебна етажа куће, Лауш код школе, дозвољено паркирање, тел. 065/612-648

Издајем намјештену гарсоњеру, гријање обезбијеђено, Нова варош, Бањалука, тел. 065/620-595

Издајем намјештене гарсоњере са гријањем и интернетом, веома повољно, једну издајем женској особи за мању помоћ у кући, тел. 051/212-691, 065/636-195

Издајем хитно намјештен двособан стан у стамбеној згради, лифт, централно гри-

Оглас
продај... купи... огласи...

јање, на дужи период, ул. Степе Стапановића, Обилићево, тел. 065/636-545

Издајем намјештен двособан стан на дужи период, у стамбеној згради, први спрат, Ханиште, хитно и повољно, слободан од 1. септембра, тел. 065/636-545

Издајем намјештен двособан стан, подножје Старчевице, ул. Прве крајишке бригаде НО, хитно и повољно, на дужи период, центр. гријање, тел. 065/636-545

Издајем једноспособан намјештен стан, ул. Гундулићева, тел. 065/644-961

Издајем намјештену гарсоњеру, Росуље, у цијену урачунато гријање и кабловска телевизија, цијена 220 КМ, тел. 065/667-484

Издајем намјештен стан 40 м^2 са централним гријањем и кабловском телевизијом, Росуље, цијена 270 КМ, тел. 065/667-484

Издајем једноспособан намјештен стан у згради са централним гријањем у Бањалуци, тел. 065/677-276

Издајем једноспособан стан у ул. Меше Селимовића, Бањалука, тел. 065/687-458

Издајем једноипособан намјештен стан у Борику, Булевар војводе Живојина Мишића, предност студентима и младом брачном пару, тел. 065/704-425

Издајем намјештен стан у ул. Симе Миљуша под Старчевицом, тел. 051/439-079, 065/707-901

Издајем намјештену гарсоњеру (Центар/Борик), усељива од 1.9.2018. године, тел. 065/715-637

Издајем у Београду на Врачару намјештен стан за двије особе, тел. 065/733-555

Издајем двособан намјештен стан, ул. Милоша Обилића, Бањалука, тел. 051/530-653, 065/734-260

Издајем стан у згради код Зеленог моста, без газда, предност запослене жене и студенткиње, тел. 065/735-897

Издајем намјештен, трособан стан за породицу или дјевојке, ул. Петра Пеције 2, Бањалука, тел. 065/742-419 Ш 26298 Г

Издајем намјештен, једноспособан стан у згради други спрат код Економске школе, студентима, станарина 300 КМ плус текући трошкови, тел. 065/768-839

Издајем намјештен стан за једног или два момка, цијена 150 КМ, урачунате све режије и централно гријање, код поште у Обилићеву, тел. 065/774-475

Издајем намјештен једноспособан стан, у Борику за студенте, двије особе, тел. 065/775-834

Издајем намјештену гарсоњеру, посебан улаз, Карађорђева 274, Бањалука, тел. 065/784-003

Издајем једноспособан стан на Петрићевцу, преко пута школе, тел. 065/802-337

Издајем намјештен стан, 64 м^2, у центру Бањалуке, ул. Гундулићева, мирна локација, паркинг простор, тел. 065/669-222, 065/804-247

Издајем два стана у кући, посебан улаз, један од 60 м^2, а други од 100 м^2. Невесињска 22, Бањалука, тел. 065/817-444

Издајем једноипособан намјештен стан, ул. Вељка Млађеновића бр. 40, Нови Борик, Бањалука, тел. 065/823-034

Издајем у кући двособан стан, кухиња, спаваћа соба, све даље информације на лицу мјеста, ул. Јована Рашковића 87, тел. 065/840-775

Издајем стан у Новој вароши, близу Природно-математичког факултета, тел. 065/850-527

Издајем намјештен стан, Бањалучко поље, близу кампуса, тел. 065/850-527

Издајем у Београду намјештен једнособан стан на Булевару, тел. 065/864-301

Издајем трособан намјештен стан у Борику, близу кампуса, младом брачном пару или студентима, тел. 065/875-684

Издајем гарсоњеру студентима, ул. Гаврила Принципа 30, тел. 065/891-624

Издајем намјештен једнособан стан са централним гријањем, ул. Краља Александра Првог Карађорђевића бр. 20а, Петрићевац, тел. 051/354-137, 065/900-124

Издајем стан и гарсоњеру у Залужанима, тел. 065/904-419

Издајем намјештен стан од 36 м^2 у згради, други спрат, има калориметар, водомјер, близу факултета, Старчевица, на дужи рок, тел. 065/906-270

Издајем намјештену гарсоњеру, улица Максима Горког 13, тел. 065/909-633

Издајем лијеп, намјештен стан, локација веома тиха и мирна, има доста зеленила и цвијећа, предност једна особа, тел. 065/913-702

Издајем лијеп намјештен стан, спрат куће са великом терасом, намјештену гарсоњеру у Бањалуци, Његошева улица код "Пинк Пантера", без газда, има двориште, предност једна особа, тел. 065/913-702

Издајем једноспособан ненамјештен стан на Петрићевцу, ул. Јовице Савиновића 16 Г, примам и двије студенткиње, тел. 066/467-520, 065/916-814

Издајем потпуно намјештен двособан стан у ужем центру Бањалуке, тел. 065/926-008

Издајем намјештен стан, 34 м^2, ул. Цара Лазара 50 за двије студенткиње, цијена 300 КМ + режије, тел. 065/942-222

Издајем намјештен дворишни објекат, 45 м^2, двособан стан, за становање, код Електротехничке школе, Јеврејска 121, тел. 065/952-876

Издајем намјештену гарсоњеру у кући, 25 м^2, Паприковац, близу КЦ, цијена повољна, тел. 065/965-231

Издајем намјештен једноспособан стан на Старчевици, 250 КМ плус режије, тел. 065/988-047

Издајем намјештен једноспособан стан са гријањем, ул. Душана и Владе Копање 17, Лауш, тел. 051/280-836, 066/009-659

Издајем намјештен стан, ул. Средњошколска бр. 4, цијена 360 КМ, тел. 066/015-389

Једноспособан стан у кући, посебан улаз и струја, комплетно намјештен, локација близу ЦИПС-а, гријање на струју, кабловска, интернет, цијена 330 КМ, тел. 066/056-123

Издајем двособан намјештен или празан стан 57 м^2 у Борику, осми спрат, тел. 066/067-617

Хитно продајем двособан стан 57 м^2 у Борику, осми спрат, цијена 95.000 КМ, тел. 066/067-617

Издајем стан 100 м^2 намјештен, на дужи период, тел. 066/175-166

Издајем двособан стан на Лаушу, централно гријање, тел. 066/255-024

Изнајмљујем двособан стан, намјештен, са централним гријањем, интернетом, паркингом и подрумом , у Лазареву. Слободан од 1.10.2018., тел. 066/292-575

Издајем у Бањалуци супер комфорно намјештен двособан стан,само за пословне људе, у близини ТЦ "Емпориум", тел. 066/333-188

Издајем стан, спрат куће, приземље, полунамјештен, 75 м^2, ул. Косовска, код броја 43, Лауш. Близу кафеа "Интермецо", тел. 066/342-197

Издајем стан, 58 м^2, ул. Војислава - Ђеде Кецмановића - Старчевица, погодан за студенте или породицу на дужи период, тел. 066/366-994

Издајем новији намјештен једноспособан стан у Обилићеву, у згради са централним гријањем и свим прикључцима, повољно, тел. 066/465-329

Издајем намјештену гарсоњеру у центру преко пута Завода за запошљавање, предност имају запослени, тел. 051/214-381, 066/473-683

Издајем једноспособан, намјештен стан у Градишци, ул. Видовданска 60А, тел. 051/581-561, 066/479-593

Издајем намјештен двособан стан у Росуљама, ул. 14. средњобосанске бригаде 28, цијена 300 КМ плус режије, тел. 066/547-444

Издајем намјештену гарсонијеру, све ново, у кући која је на удаљености 1500 м од кампуса и универзитете, цијен а440 КМ са свим трошковима, тел. 066/613-489

Издајем двособан намјештен стан у Борику, тел. 066/621-086

Издајем једноспособан намјештен стан, Кочићев вијенац, тел. 066/621-433

Издајем двособан стан 57 м^2, клима, балкон, центр. гријање, машина за веш, интернет..., Булевар војводе Мишића 59, цијена 350 КМ плус режије, тел. 066/646-848

Издајем стан, двије собе, посебан улаз, намјештено, парно гријање, клима, балкон, паркинг, Дервиши; тел. 051/385-502, 066/658-519

Издајем дјевојкама намјештен једноспособан - двособан стан, у кући на Петрићевцу, три етаже, тел. 066/662-755

Издајем нов, празан двоипособан стан од 60 м^2 у приземљу куће, мале режије, гријање на чврсти огрев, Кочићев вијенац, тел. 066/668-786

Издајем једноспособан стан, посебан улаз, Нова варош, тел. 066/679-798

Издајем трособан стан трима студенткињама, ул. Грчка 11, код Медицинског факултета, 600 КМ, тел. 066/721-243

Изнајмљујем двособан стан у Трну, 90 м^2, тел. 051/218-709, 066/747-109

Издајем намјештену гарсоњеру озбиљној женској особи, ул. Гаврила Принципа 51, тел. 066/764-890

Издајем у центру на првом спрату комплетно намјештен стан за три или четири дјевојке у ул. Симе Шолаје, тел. 066/780-182

Издајем запосленима или студентима намјештену гарсоњеру, стан са три лежаја, одвојено, насеље Ђуре Ђаковића, западни транзит, повољно, тел. 066/803-406

Издајем трособан намјештен стан, ул. Зоре Ковачевић 45, цијена 250 КМ, тел. 066/810-696

Издајем намјештен, једноспособан стан, Обилићево, цијена 300 КМ, тел. 066/864-099

Издајем двјема дјевојкама двособан намјештен стан, Обилићево, ул. Царице Милице 58, централно гријање, кабловска, телефон, интернет, цијена повољна, тел. 052/331-603, 066/879-101

Издајем двособан стан у Борику само запосленима, тел. 066/973-063

Издајем полунамјештен стан, 56 м^2, у Борику. Озбиљни парови, на дуже вријеме, тел. 066/973-063

Искључиво женским особама или пару изнајмљујем на дужи период двособан стан у центру Бањалуке, преко пута Хирургије. Цијена 350 КМ + све режије, тел. 066/976-472 Ш 26277 Г

Издајем на дужи период мањи двособан стан, 46 м^2, Булевар Степе Степановића, Бањалука, тел. 066/979-816

ПОТРАЖЊА

Потребан мањи двособан стан до 250 КМ + режије да је погодан за инвалиде, тел. 065/318-500

Потребан једноспособан стан у Трну за раднике, исплата на вријеме; тел. 065/355-545, 065/534-296

Тражим једноспособан стан или гарсоњеру са гријањем, тел. 065/567-535

Тражим цимерку у намјештеном тособном стану у центру града иза СУП-а, интернет, ТВ, вешмашина, тел. 065/656-278 Ш 26139 Г

Тражим стан у граду Бањалука, 30-40 м^2, са гријањем и намјештајем, посебан улаз, приземље или први спрат, тел. 066/546-163

Тражим цимера у једнособном стану, Кочићев вијенац, тел. 066/621-433

СОБЕ

ИЗДАВАЊЕ

Издајем намјештену собу са два лежаја, близу факултета, тел. 051/466-699

Издајем намјештену собу, са централним гријањем, ул. Момчила Поповића 18, тел. 051/212-064

Издајем намјештену собу, 100 КМ, Раде Марјанца, Паприковац, тел. 051/212-568

Издајем једнокреветну собу са гријањем у центру, тел. 051/214-470

Издајем једнокреветну собу, на првом спрату, у центру града, у улици Солунска 3, Бањалука,, тел. 051/214-470

Издајем намјештену собу студенткињи у Борику код Економског факултета, тел. 051/250-268

Издајем двокреветну собу, у стамбеној згради, ул. Новице Церовића 13, Борик, тел. 051/251-182

Издајем лијепо намјештену собу у стану, кабловска, интернет, ТВ, са употребом купатила и кухиње, Борик, Бањалука, тел. 066/311-715, 051/252-232

Издајем студентима једнокреветну и двокреветну собу, уредно, први спрат, пет минута хода до факултета, за два студента, зграда "Титаник", интернет, гријање, тел. 066/906-274, 051/255-774

Издајем једнокреветну и двокреветну собу студентима и ђацима мушкарцима, близу факултета, насеље Обилићево, тел. 051/302-196

Издајем дјевојкама двије двокреветне собе, посебан улаз, централно гријање, одлични услови, Нова варош, Бањалука, тел. 051/305-072

Издајем намјештену једнокреветну собу студентима-студенткињама, у центру код зграде Академије наука РС, тел. 051/308-265

Издајем собе студенткињама, ул. Стевана Мокрањца бр. 8, Бањалука, тел. 051/315-891

Издајем намјештену собу, дворишна кућа - посебно, тел. 051/439-088

Издајем намјештену собу, за женску особу, ул. Милана Бранковића 12 А, тел. 051/466-580, 051/460-422

Бањалука, центар, издајем квалитетну намјештену собу за једну млађу особу, слободна одмах, врло повољно, тел. 062/707-980

Издајем собу у ужем центру у склопу стана, тел. 063/317-774

Издајем двокреветну собу са гријањем дјевојкама, код Медицинског факултета, тел. 064/427-1373

Издајем двокреветну собу с употребом кухиње и купатила, интернет, централно гријање, Обилићево, Гаврила Принципа 30, тел. 051/466-646, 065/016-841

Издајем собу студенткињи, употреба купатила и кухиње, Старчевица, тел. 065/026-193

Издајем собу учиницима или студентима непушачима, Борик, Бањалука, тел. 065/077-597

Издајем дјевојкама двије двокреветне собе, интернет, кухиња, купатило, централно гријање, Булевар Д. Максимовић 2 Старчевица, тел. 065/180-696

Центар, издајем намјештену собу за студенткињу, употреба кухиње, ТВ, интернет, централно, тел. 065/217-616 Ш 26140 Г

У центру града издајем једнокреветну собу, за дјевојку, употреба кухиње, ТВ, интернет, централно, повољно, тел. 065/217-616

Издајем једнокреветне собе на Петрићевцу, ул. Мајевичка, за дјевојке, 100 КМ по особи, тел. 065/242-453

Издајем собу у заједничком домаћинству за двије студенткиње, тел. 065/267-580

Издајем собу ђацима или студенткињама, близу кампуса, тел. 065/269-985

Издајем запосленој дјевојци, ученици, студенткињи једнокреветну собу у стамбеној згради са свим условима, тел. 065/299-792

Издајем двокреветну собу за двије дјевојке, близу кампуса, употреба кухиње, цент. гријање, интернет, Бањалука - Борик, тел. 051/255-711, 066/967-843, 065/373-251

Издајем собу студенткињи у згради поред парка "Петар Кочић", тел. 065/386-208

Издајем собу дјевојци која ради или иде на факултет. Слободна крајем септембра, ул. Паве Радана 35, Нова варош, тел. 065/463-638

Издајем собе на Лаушу, употреба дневног боравка, кухиње, тоалета и купатила, има кабловска ТВ и интернет, цијена 125 КМ, тел. 065/466-331

Издајем стан са двије собе и дневним боравком за студенте, ђаке и самце, ул. Ј. Рашковића 140, Бањалука, тел. 065/480-005

Издајем дјевојци собу, има гријање, кабловску, интернет, у Борику код "Мог маркета", близу кампуса у Бањалуци, тел. 065/485-926

Издајем спрат куће (двије собе и нуспросторије), Весели бријег, за ђаке и студенте или млађи брачни пар, тел. 065/512-186

Издајем намјештену собу, студенткињи са употребом купатила и кухиње, централно гријање, кабловска, интернет, близу факултета, Обилићево, тел. 065/520-966

Издајем лијепо намјештену једнокреветну или двокреветну собу са одличним гријањем, Нова варош, тел. 051/315-890, 065/530-861

Издајем собу ученицама, централно гријање, тел. 051/308-176, 065/544-068

Издајем намјештену собу у Борику, близу кампуса, тел. 065/547-647

Издајем собу у Козарској улици, посебан улаз, централно гријање, цијена 110 КМ, тел. 065/548-730

Издајем собу за једну или двије дјевојке у комплет опремљеном стану у Борику, тел. 065/561-087

Издајем три кревета у двије двокреветне собе студенткињама, има кухиња, купатило, дневни боравак, интернет, централно гријање, у центру, тел. 065/585-524

Издајем женској особи намјештену собу у стамбеној згради у центру града, тел. 065/603-427

Издајем три собе студентима, кухиња, купатило, тераса, повољно, 100 КМ или за продају, тел. 065/630-545

Издајем мушкарцу једнокреветну собу, посебан улаз, гријање, кабловска, интернет, тел. 065/682-996

Издајем двокреветну собу у Борику за ђаке или студенте, у близини кампуса и "Меркатора", тел. 065/699-854

Издајем у Борику собу студенткињи, близу кампуса и факултета, тел. 051/253-367, 065/735-506

Издајем двокреветну собу студентима или радницима, централно гријање у згради, цијена по договору + трошкови, тел. 065/768-862

Издајем студентима, ученицима или запосленим дјевојкама намјештену собу, употреба кухиње, купатила, повољно, Обилићево, тел. 051/465-310, 065/774-464

Издајем у центру града собу студентима непушачима, тел. 065/797-368

Издајем намјештену собу студентима, ђацима, радницима, центр. гријање, интернет, посебан улаз, ул. Гаврила Принципа 37, тел. 065/817-237

Издајем једнокреветне и двокреветне собе, интернет, посебан улаз, употреба чајне кухиње, гријање, Мејдан-Обилићево, тел. 051/466-855, 065/845-538

Издајем собу једној студенткињи, близу Правног факултета, Старчевица, са свим услугама, тел. 065/868-182

Издајем собе на Лаушу, цијена 125 КМ, употреба кухиње, дневног боравка, тоалета, купатила, има кабловска ТВ, етажно гријање, тел. 065/892-206

Издајем собу студенткињи или радници, у центру Бањалуке, централно гријање, купатило, употреба кухиње, тел. 051/218-833, 065/898-981

Издајем дјевојкама једнокреветне собе, посебан улаз, централно гријање, Кочићев вијенац, тел. 065/974-600

Издајем намјештену једнокреветну или двокреветну собу студентима или средњошколцима, Борик, Бањалука, тел. 066/067-617

Издајем дјевојци собу у стамбеној згради у Борику, тел. 066/219-543

Изнајмљујем собу за двије студенткиње или студента, Живојина Мишића 73, код кампуса, тел. 066/265-439

Издајем собу са гријањем ђацима и студентима, тел. 066/269-340

Издајем собе са заједничким купатилом и кухињом за студенте или самце у Обилићеву, тел. 066/407-472

Издајем собу за студенте прве године факултета, непушаче, близу Правног и свих осталих факултета, тел. 051/460-653, 066/449-800

Издајем собу за два студента или ђака, код Медицинске школе, тел. 066/546-952

Издајем собу са два лежаја студентима, радницима, употреба кухиње и купатила, Кочићев вијенац, тел. 066/546-952

Издајем студенткињи собу са купатилом у Борику, тел. 066/628-070

Издајем собу са гријањем и интернетом, Нова варош, тел. 066/749-965

Издајем студенткињама двокреветну собу у Обилићеву, Милешевска 31. Посебан улаз, интернет, употреба кухиње и купатила, тел. 051/460-490, 066/893-350

Издајем двије собе у центру, преко пута позоришта, К. П. I Карађорђевића 107код кафића "Комбо"; тел. 066/009-872, 066/895-694

Издајем собу у центру града, преко пута позоришта, на главној улици, тел. 066/009-872, 066/895-695

Издајем собу са једним или два лежаја одговорним особама, интернет, кабловска, гријање, у Борику, Титаник, први спрат, до кампуса пет минута, тел. 051/25-5174, 066/906-274

Издајем собу у центру града студенту или студенткињи, преко пута "Екватора", тел. 066/979-997

Издајем собу студентима - студенткињама, тел. 051/302-550, 066/981-536

ПОСЛОВНИ ПРОСТОРИ

ПРОДАЈА

Продајем халу, зидани објекат од 317 м^2 у центру Нове Тополе, тел. 065/376-541

Продајем канцеларију, површина 17 м^2, дворишни објекат у Јеврејској улици код бр. 42 у Бањалуци, цијена 25.000 КМ, тел. 065/400-722

Продајем пословни простор 14 м^2, ул. М. Селимовића у Бањалуци, тел. 065/512-345

Продајем пословни простор од 93 м^2 у пословном објекту у ул. Браће Мажар и мајке Марије код занатског центра на Ханишту, тел. 051/316-955, 065/524-505

Продајем пословни простор од 55 м^2 у приземљу стамбеног објекта, ул. Јована Дучића, Центар два, тел. 051/316-955, 065/524-505

Продајем покривену халу, 16x16 м, са папирима, на плацу 3.100 м^2 на Туњицама, Бањалука, тел. 065/569-294

Продајем кафић, 40 м^2, двоетажни, центар, код Електротехничког факултета, башта, тенда, кафић у функцији, изнајмљен, може замјена за мањи стан у центру, цијена 99,990 КМ, тел. 065/587-598

Продајем у Бањалуци недовршену халу са 5.900 м^2 земље, тел. 065/698-012

Продајем у насељу Петра Прерадовића пословни простор, 30 м^2, у којем је био фризерски салон, тел. 065/733-555

Продајем канцеларију у ТЦ "Чајавец Зенит", тел. 066/080-080

Продајем канцеларијски простор површине 30 м^2, објекат се састоји од главног и галеријског дијела, локација Др Младена Стојановића на Малти, могућност закупа, тел. 066/273-004

Продајем осам станова у

мањем стамбеном објекту, демит фасада, паркинг, погодно за хостел, вртић или мањи погон за текстил, обућу, 1.790 КМ/м², Обилићево, тел. 066/299-068

ИЗДАВАЊЕ

Издајем пословни простор од 20 м² у ул. Милана Тепића, преко пута апотеке "1. мај", тел. 051/219-051

Центар, ул. Браће Мажар 27, издајем пословни простор од 18 м², тел. 051/252-493

Изнајмљујем собу, посебан улаз, центр. гријање, Нова варош, Бањалука, тел. 051/303-073

Издајем пословни простор у ЗЦ "Старчевица", повољно, тел. 063/791-603

Издајем пословни простор, 60 м², посједује паркинг и тенду, тел. 065/011-150

Издајем у закуп пословни простор, 90 м², вишеструке намјене, више дјелатности у ул. Ненада Костића 304, Залужани. Постоји могућност за друге облике сарадње, тел. 065/169-469
Ш 26287 Г

Издајем у закуп пословни простор, 90 м², вишеструке намјене, више дјелатности у ул. Ненада Костића 304, Залужани. Постоји могућност за друге облике сарадње, тел. 065/169-469

Издајем кафић у Обилићеву, преко пута спортске дворане, ул. Браће Поткоњака, тел. 065/319-514

Издајем пословни простор у Јеврејској улици, 47 м², за више намјена, тел. 065/357-022

Издајем простор од 15,5 м², слободан од 1.10.2018, Алеја Светог Саве 70, тел. 051/215-695, 065/512-186

Издајем 60 м² простора у Лазареву, до сада био коришћен за паковање угоститељског шећера, ул. Војводе Пријезде 130, тел. 065/517-190

Изнајмљујем пословни простор, 31 м², приземље, код Привредног суда, ул. Гундулићева 72, тел. 065/517-190

Изнајмљујем пословне просторе у Господској улици, пјешачка зона, од 22, 34 и 40 м² и намјештене канцеларије од 90 м², има клима, гријање, обезбјеђење, тел. 051/216-384, 065/522-802

Издајем пословни простор у Градишци 50 м², на спрату, тел. 065/526-426

Издајем намјештен једнособан стан за студенте, центр. гријање, ул. Милана Стевиловића 4, Бањалука, тел. 065/534-685

Издајем етажни пословни простор, 27 м², намјештене двије канцеларије (може и за друге намјене) у ул. Младена Стојановића, тел. 065/538-602

Издајем мали пословни простор, 12 м², ул. Мајке Југовића, тел. 065/584-111

Издајем пословни простор, 250 м² затвореног и 1.000 м² отвореног простора у Залужанима, цијена 800 КМ, тел. 065/630-548

У Приједору издајем пословни простор 40 м², Занатска улица, центар, приземље у Занатском центру. Погодно за канцеларије и услужне дјелатности, цијена повољна, тел. 065/635-678

Издајем козметички салон, 17 м², на Ханишту, тел. 065/642-438 Ш 26312 М

Издајем кафе-бар величине 58 м², комплет реновиран и опремљен, могу и друге намјене, тел. 065/642-879

Издајем нов пословни простор, 50 м², ул. Гаврила Принципа бр. 8 са централним гријањем и климом, тел. 065/657-068

Издајем пословни простор од 50 м² у Шарговцу 147, тел. 051/461-480, 065/701-824

Издајем намјештен канцеларијски простор, 55 м², са употребном дозволом, у строгом центру, ул. Јеврејска, иза "Боске", Бањалука, тел. 065/902-567

Издајем канцеларијски простор, 12 м², у насељу Обиљићево, цијена 250 КМ са свим обавезама, тел. 065/915-452

ГАРАЖЕ

ПРОДАЈА

Продајем гаражу у насељу Анте Јакића, површине 15 м² у добром стању са каналом, реновирана, тел. 065/238-213

Продајем укњижену гаражу испод зграде у Обилићеву, с уредним папирима, водом и струјом, повољно и хитно, тел. 065/346-260

Продајем зидану гаражу на Булевару иза ДМ-а, 14 м², тел. 065/510-346

Продајем зидану гаражу, ул. Симе Матавуља 3, Бањалука, тел. 065/618-205

ИЗДАВАЊЕ

Издајем повољно гаражу у ул. Слободана Јовановића, тел. 051/301-701

Издајем гаражу преко пута маркета у ул. Анте Јакића, тел. 065/166-366

ПОТРАЖЊА

Тражим гаражу за издавање у Борику, тел. 065/003-404

ПЛАЦЕВИ

ПРОДАЈА

Продајем осам дунума земље, 1/1, насеље Крајишник - Нова Топола, повољно, звати од 10 до 21 час, тел. 0038552543601

Продајем плац, 350 м², код амбуланте, ул. Карађорђева 189, Лауш, Бањалука, тел. 051/280-484

Продајем 1.430 м² земље са дрвеним објектом, уведена вода и струја, Ребровац, тел. 066/130-333

Продајем плац у Пријечанима, ул. Брусина бр. 137, дунум и по, цијена 9,000 КМ, тел. 065/897-477

Продајем 2,5 дунума земље на Чокорским пољима, цијена свега 3,20 КМ/м², тел. 066/926-921, 051/281-218

Продајем 20 дунума земље поред магистралног пута Приједор - Бањалука, погодно за индустријски погон, тел. 051/317-719

Продајем два плаца од 500 и 706 м², асфалт, вода, канализација, 1/1, дозвољена градња, Лауш - Бањалука, тел. 051/437-862

Продајем грађевински плац 483 м², дозвољена градња, 1/1, ул. Вида Њежића, Бањалука, тел. 051/439-088

Продајем 2,5 дунума земље, 1/1, уз асфалтни пут у Горњој Јошавци, са трошном кућом и добром шупом, вода, струја, близу старе школе, тел. 051/464-458

Продајем више плацева код "Космоса", ул. Боланог Дојчина, цијена повољна, 2 км од града, тел. 061/136-065

Повољно продајем плац у Лакташима, струја, вода, пут, цијена по договору, тел. 063/410-135

Продајем плацеве и земљу врло повољно у Залужанима, ул. Благоја Поповића, тел. 063/988-933

Продајем плацеве и земљу у Залужанима, цијена по договору, ул. Благоја Паровића, врло повољно, тел. 063/998-933

Продајем плац, 1.000 м², код нове болнице, Паприковац, тел. 0038162/685-215, 064/429-3774

Продајем 555 м² земље у насељу Лауш, ул. Косовска 31а, папири 1/1, ограђено, цијена 15.000 евра, тел. 051/281-850, 064/444-8887

Продајем плац у Шушњарима од 1.000 м², испарцелисано на 600 и 400 м², плаћене све сагласности, струја, вода, асфалт, локација атрактивна, цијена повољна, тел. 064/444-4464, 065/005-005

Продајем 15 дунума земље у Лакташима код аеродрома Маховљани, поред пута Бањалука - Градишка, тел. 065/032-720

Продајем плац - земљиште у Александровцу, општина Лакташи, површине 3.410 м² иза бензинске пумпе, погодан за разне намјене, власништво 1/1, грунтовно, цијена 20.000 евра, тел. 065/060-005

Продајем повољно плацеве на Павловцу, у близини Шевине пумпе, асфалт, вода, струја, дозвољена градња, документација уредна, све 1/1, тел. 065/085-178

Продајем 4.000 м² земље, Чокорска поља, папири 1/1, вода, струја, крај пута, тел. 065/178-581

Продајем осам дунума земље, цијена 3.000 КМ/дунум, тел. 065/189-137

Продајем плац, 3.510 м², Чокорска поља, један км прије Коњичког клуба, идеално за воћњак, 50 м од асфалта, власништво 1/1, тел. 065/200-279

Продајем грађевински плац од 1.000 м², дозвољена градња, вода, струја, асфалт, ул. З. Дејановића, Мађир, цијена по договору, тел. 065/202-284

Продајем грађевински плац на Паприковцу, 418 м², са УТ условима, ул. Давида Штрпца, тел. 065/251-944

Продајем плац, 2.050 м², у горњој Слатини, цијена по договору, тел. 065/300-179

Продајем земљу у Пријаковцима, код пруге, цијена по договору, тел. 065/322-204

Продајем плац 760 м² у Мотикама код школе, асфалт, струја, вода, тел. 065/351-792

Продајем плацеве у Мотикама близу школе. Плацеви око 520 м², струја, вода, папири уредни, тел. 065/375-853

Продајем 25 дунума земље и седам дунума земље на Сарачици, тел. 065/382-379

Продајем плацеве, Александровац - Лакташи, УТ услови, дозвољена градња, 1/1 или 4.000 м², близу амбуланте, школе и поште, тел. 065/397-088

Продајем плац 540 м² у Мотикама, 400 м удаљено од окретнице, струја, вода, асфалт, тел. 065/400-488

Продајем плац у Великом Блашку, врло лијепа локација, струја вода, тел. 065/417-263

Продајем плац у Мотикама 1.200 м², ограђен, мањи објекат, тел. 065/441-339

Продајем 6.500 и 6.600 м² земљишта, Чардачани, општина Лакташи, тел. 065/477-677

Продајем 9.013 м² земље у Пиљагићима - Горња Ивањска, стара приједорска цеста, тел. 065/477-677

Продајем 2.500 м² земље у Шушњарима, поред пута, код ауто-отпада, повољно, тел. 065/477-683

Продајем 23 дунума земље у Драгочају иза азила, стара школа, на плацу вода, струја, асфалт, улична расвјета, тел. 065/489-604

Продајем плац на Крчмарицама, 1.000 м², цијена по договору, тел. 065/510-971

Продајем плац у Маглајанима, Лакташи, 1.897 м² (приступ плацу - асфалт), са малом кућом, тел. 065/514-528

Продајем земљиште, Бањалука - Чокорска поља, 12.000 м², лијеп положај, километар прије Коњичког клуба, цијена 55.000 КМ, тел. 051/306-400, 065/522-838

Продајем плац, 869 м², са грађевинском дозволом за објекат 8x13 По+П, ул. Јована Рашковића - Паприковац, посједује прикључке за струју, воду, канализацију, тел. 051/316-955, 065/524-505

Продајем на Пагу, Сењска улица, грађевинско земљиште, 447 м², са погледом на град и солану, посједује УТ услове за изградњу објекта По+П+II површине 650 м², има вода и струја, тел. 051/316-955, 065/524-505

Хитно продајем два гробна мјеста на гробљу Павловац, Бањалука, тел. 065/566-996

Продајем око 3.100 м² земље уз пут Бањалука-Приједор-Туњице, повољно за фарму, тел. 065/569-294

Продајем 13 дунума земље уз пут Градишка - Турјак, од аутопута пет км, Градишка - Драгељи, цијена 13.000 КМ, повољно за фирму или пластенике, тел. 065/569-294

Лакташи - Петошевци, продајем осам дунума земље, повољно за фирму, тел. 065/569-294

Бањалука - Радиња, продајем 80 дунума земље у комаду, може и мање, цијена 1,20 КМ/м², тел. 065/569-294

Бањалука - Шарговац, продајем плац од 1.600 м², струја, вода, асфалт, улична расвјета, цијена 27.000КМ, тел. 065/569-294

Лакташи - Маховљани продајем 28 дунума земље, један километар од пута Лакташи - Градишка, тел. 065/569-294

Продајем око 3.100 м² земље уз цесту на Туњицама, Бањалука, повољно за фирму, тел. 065/569-294

Продајем 3.900 м² земље, Бањалука - Јаблан, цијена 23.000 КМ, тел. 065/569-294

Бањалука, горња Чесма, према Крчмарицама, шест километара од града, продајем дунум земље, поред главног пута, папири, струја на плацу, под воћем, цијена 15.500 КМ, тел. 065/596-210

Продајем три плаца на Старчевици 550, 570 и 620 м², ул. Косте Јарића, тел. 065/601-772

Продајем плац од 1.000 м², Драгочај, Орловац, има грађевинску дозволу за градњу куће, тел. 065/601-772

Продајем плац од 430 м² код Избјегличког насеља, улица Дракулићка, Шарговац, тел. 065/601-772

Продајем плацеве уз асфалтни пут, Сарачица, Чокорска поља, цијена по договору, тел. 065/607-482

Продајем плац у Трну, 675 м², власништво 1/1, тел. 065/612-123

Продајем плац од 1.520 м² у Пријечанима, тел. 065/612-594

Продајем 7.600 м² земље у Кадињанима, приступни пут, близина шуме и потока, 1,500 КМ/дунум, тел. 065/613-202

Продајем плац од 900 м² са храстовом шумом, на Старчевици, испод репетитора, два км од "Нешковић пумпе", цијена 6.800 евра, тел. 065/620-477

Продајем плацеве по 500 м² са канализацијом у Рамићима, тел. 065/638-300

Продајем сређен и ограђен плац од 1.000 м² у Рекавицама, четири километра од Бањалуке, вода, струја, телефон, расвјета, 100 метара од асфалта, тел. 065/644-772

Продајем 1,5 дунума земље у Пријаковцима код Дома пензионера, тел. 051/312-385, 065/654-735

Продајем више плацева од 350 до 600 м², ул. Банијска, Петрићевац, хитно, цијена повољна, тел. 051386362, 065/657-607

Продајем 2.700 м² земље у Јаблану, папири 1/1, тел. 065/657-744

Продајем повољно 320 м² земљишта у кругу бање Љешљани, Нови Град, вода, струја, тел. 065/663-112

Продајем плац од 1.000 м² уз саму ријеку Пливу. Плац се налази уз магистрални пут према Пљеви, тел. 065/663-988

Повољно продајем плац од 2.000 м² у Рамићима код "Униса", тел. 065/684-212

Повољно продајем два дунума и 38 м² земље у Кмећанима са извором, потоком, шумом и ораницом, тел; 065/756-045, 065/691-900

Продајем у Мотикама, близу школе, плац од 4.000 м² са воћњаком и започетом градњом породичне куће 8x8 м, може замјена, тел. 065/733-555

Продајем 50 дунума земље у комаду, 1/1, за све намјене, струја, градска вода, телефон, бунар, темељ, 50 м од асфалта. Може и пола. Цијена по договору, тел. 065/741-008

Продајем плац од 11.680 м², Бањалука - Дервиши, цијена 30 евра/м². Могућа продаја по парцелама од 1.669 м², тел. 065/784-498
Ш 25770 Г

Продајем плац од 500 м² и мању кућу, власништво 1/1, ул. Милана Бранковића 94, тел. 065/785-021

Продајем 18 дунума земље на Чокорским пољима, асфалт, струја, вода, близу Коњичког клуба, тел. 065/819-555

Продајем осам дунума земље у комаду, цијена по дунуму 5.000 евра, тел. 065/828-233

Продајем лијеп плац уз ријеку и улицу, иза касарне "Залужани", Барловци, тел. 065/882-511

Продајем плац, 1.520 м², у Бањалуци, Пријечани, ул. Брусина код бр. 137, власништво 1/1, цијена 10.000 КМ, тел. 065/897-477

Продајем повољно шест дунума земље у Горњој Пискавици, асфалт, вода, струја, тел. 065/900-040

Продајем плац од око два дунума, асфалт до плаца, улична расвјета, телефон, струја, вода, канализација, тел. 065/900-195

Продајем 3.500 м² земље за плацеве на Чокорским пољима, 50 м од главног пута, тел. 065/900-357

Продајем повољно плацеве у Павловцу, тел. 065/902-669

Продајем плацеве у Шушњарима поред асфалта, 1.800 м², тел. 065/913-443

Продајем грађевински плац од 1.000 м² у Лакташима, на Јелића брду, тел. 065/913-443

Продајем парцелу од 1.700 м² и 3.300 м² шуме багрем, 300 м од школе у Дракулићу, цијена 25.000 КМ, тел. 065/926-261

Продајем три плаца по 500 м², дозвољена градња, ул. Голуба Бабића (доњи Дракулић), повољно, тел. 065/954-963

Продајем повољно више плацева од једног до 200 дунума у Слатини и околини, тел. 065/964-929

Продајем плацеве у насељу Ада, Пети приградски пут, тел. 065/971-583

Продајем 3,5 дунума земље за викендице, вода, струја, пут, Велико Блашко, близу пута Клашнице - Слатина, звати након 20 часова, тел. 051/212-037, 066/016-444

Продајем два плаца под воћњаком за викендицу, Бистрица, врло повољно, цијена пет КМ/м², може и на рате, тел. 066/150-713

Продајем плац од 450 м², грађевинска дозвола 1/1, започета градња. Поред главног пута, вода струја, ул. Косте Јарића, тел. 066/183-232

Продајем двије парцеле по око 2.000 м² уз Врбас и улицу у Делибашаним селу 1, тел. 066/185-077

Продајем 80 дунума земље са објектима у Мотикама, тел. 066/185-077

Продајем четири дунума земље у Драгочају, насеље Градина, поред асфалтног пута, цијена по договору, тел. 066/211-683

Продајем плац, 3.400 м² у Александровцу, Лакташи, уз бањалучки пут, са инфраструктуром, тел. 066/482-484

Бањалука, доњи Дракулић, улица Голуба Бабића, плац од 632 м², папири 1/1, грунтовно и катастарски, усвојен регулационим планом, дозвољена градња, пет км од центра града, тел. 066/489-489

Повољно плац од 1.000 м² на Крчмарицама, ограђено, цијена по договору, тел. 066/510-971

Веома повољно продајем њиву од 7,5 дунума у Алексићима (општина Лакташи), 300 метара од локалне цркве, на сунчаној страни, погодна за узгој воћа, тел. 066/512-949

Продајем плац од 586 м² у Влашићкој улици, Лауш, тел. 066/605-675

Продајем повољно плацеве 500-5.000 м², пет километара од центра, Прњавор Мали, Бањалука, цијена по договору, тел. 051/318-936, 066/641-427

Продајем плац од 700 м², Бањалука, Лауш, тел. 051/308-895, 066/701-399

У Сремским Карловцима продајем 45.287 м² земље, све засађено дуњама, по цијени од 1,5 евра и кућу у центру С. Карловаца за 25.000 евра, тел. 066/704-295

Продајем шест дунума земље у Бошковићима, општина Лакташи, близу осмогодишње школе, цијена 3.000 КМ/дунум, тел. 066/832-823

КУПОВИНА

Купујем у Врбањи, Дебељацима или Зеленом виру плац од два до пет дунума, може и са старијом кућом уз ријеку Врбању, тел. 065/837-918

ЗАМЈЕНА

Мијењам плац на Паприковцу са УТ условима за кућу, стан, гарсоњеру, уз договор, тел. 065/251-944

ИЗДАВАЊЕ

Издајем плац од 740 м² за изградњу стамбене зграде у замјену за три стана и три гараже, тел. 051/317-719

ГРОБНА МЈЕСТА

ПРОДАЈА

Продајем двије гробне парцеле 240x220 цм² у новом дијелу Ребровачког гробља са урађеним бетонским оквиром, повољно, тел. 051/250-154

Продајем бетонирану гробницу двојку на Пердуовом гробљу, цијена пет хиљада КМ, тел. 065/217-602, 051/386-276

Продајем гробно мјесто на Новом гробљу - Побрђе, тел. 065/178-598

Продајем гробницу са девет мјеста на гробљу "Свети Пантелија" у Борику, тел. 065/290-801

Продајем бетонску гробницу за двоје, Ново гробље Врбања, тел. 065/333-951

Повољно продајем гробницу шестицу у гробљу "Свети Пантелија", тел. 065/512-224

Продајем гробницу са шест гробних мјеста на гробљу "Свети Пантелија", тел. 065/762-889, 065/519-687

Хитно продајем два гробна мјеста на гробљу Павловац код Бањалуке, тел. 065/566-996

Продајем бетонску гробницу тројку на гробљу "Свети Пантелија" код дворане "Борик", тел. 065/649-312

Продајем гробницу деветку на новом дијелу Ребровачког гробља са плочама и урађеном хидроизолацијом, обложена квалитетним црним мермером, четврти ред од главног пута, тел. 065/701-887

Продајем бетонску гробницу четворку на Пердуовом гробљу у Бањалуци, тел. 065/900-192

Продајем бетонску гробницу шестицу, Бањалука - Ребровац, нови дио, повољно, тел. 065/902-530

Продајем гробно мјесто за двије особе на Новом гробљу (код цркве) 1+1, тел. 065/757-617, 066/425-503

Продајем гробницу за четири мјеста у Ченића гробљу, Лауш, тел. 066/642-316

Продајем гробно мјесто двојку, 240x220 цм, на гробљу "Свети Лазар", Дракулић, Бањалука, цијена по договору, тел. 066/804-436

КУПОВИНА

Купујем гробно мјесто на старом дијелу Ребровачког гробља, тел. 066/681-873

ИМАЊА

ПРОДАЈА

Продајем имање у Александровцу код хотела "Калдера", тел. 051/465-576

Продајем имање у Ћетојевићима, 24 км од Бањалуке, са 58 дунума земље, цијена 49.000 евра, тел. 065/155-111

Продајем имање, старију кућу,

Оглас www.oglas-glas.com

48 м², са окућницом, 9.000 м² обрадиве земље, све у комаду, вода, струја, у Чокорима, Бањалука, власништво 1/1, тел. 065/200-279

Продајем рекреативни комплекс у Слатини - Мало Блашко, на плацу од 9.400 м², објекат - ресторан са кухињом, два бунгалова укупне површине 430 м², са дозволом, вода, струја, цијена 110.000 евра, тел. 051/316-955, 065/524-505

Продајем или мијењам за стан у Бањалуци екстра срећено имање у Вакуфу - Александровац. Кућа, уређен парк, помоћни објекти, шупа, пецана, сушана, воћњак, све на плацу од 21.000 м², асфалт, вода, струја, телефон, тел. 051/316-955, 065/524-505

Продајем имање са 11 дунума земље, струја, градска вода, асфалт, ријека, Градишка - Драгељи, цијена 30.000 КМ, тел. 065/569-294

Бањалука - Буковица, продајем имање, кућа са пратећим објектима и 25 дунума земље, цијена 53.000 КМ, тел. 065/569-294

Бањалука - Мишин Хан, продајем имање са двије куће и пратећим објектима и пет дунума земље, близу школе, цијена 75.000 КМ, тел. 065/569-294

Продајем пет дунума обрадиве земље и 400 м² шуме у Јаружанима, 2,5 км од Слатине, а 200 м од асфалта, цијена по договору, тел. 065/660-346

Продајем имање, старију кућу са пратећим објектима са окућницом 6.000 м², Горњи Смртићи код Прњавора, тел. 065/819-716

Продајем имање, кућа, воћњак, шума, 25 дунума земље, са погледом на град, цијена 35.000 КМ, тел. 065/964-929

МАШИНЕ И АЛАТИ

ПРОДАЈА

Продајем млин са каменом, меље брашно и шрот, на монофазну струју, мотор 125,5 кубика, не ради мотор, тел. 051/586-587

Продајем трофазни циркулар, 1,5 kW, тел. 065/319-030

Продајем или изнајмљујем багер ровокопач "Радоје Дакић" 600 Б, могуће све врсте трампе, тел. 066/455-612, 065/348-593

Продајем професионалне машине и глодала за обраду дрвета, нова и некоришћена, повољно, тел. 065/477-677

Продајем гусано постоље старе "сингер" машине, антиквитет, тел. 065/511-575

Продајем циркулар два kW, са додацима, произвођач "Мио стандард" Осијек, тел. 051/315-890, 065/530-861

Продајем електрични мотор са ременицом 4 и 11 kW, цијена по договору, тел. 065/612-594

Продајем шивећу машину "багат даница", мало коришћена, тел. 065/634-688

Продајем монофазни мотор за мјешалицу, цијена 80 КМ, тел. 065/671-444

Продајем мјешалицу за бетон, старији тип, у одличном стању, потпуно исправна, цијена 200 КМ, тел. 065/671-444

Продајем машину за кожу - шпалт машина, марка "свит", Чешка, ZPS GOTT WALDOU, тел. 065/707-668

Продајем уљни компресор, запремине 24 л, у екстра стању, увоз из Аустрије, радио један сат, цијена 150 КМ, тел. 065/785-809

Продајем бансек за резање дрва, дизел мотор у добром стању, качи се за ауто, цијена 1.800,00 КМ, тел. 065/828-411

Продајем "бош" бушилицу, нова, из Њемачке, 130 КМ,, тел. 065/895-408

Продајем ел. моторе, трофазни, четири и 11 kW, Бањалука, цијена по договору, тел. 065/897-477

Продајем ручну машину за плетење џемпера, мајица, пуловера и чарапа, цијена 40 КМ, Бањалука, тел. 065/897-477

Продајем нове "макитине" борере за бетон фи 30, фи 25, фи 22, фи 16, фи 12 радна дужина 450-400, а комплет дужина 570-540, тел. 065/900-195

Продајем шивећу машину на ножни погон "унион" и писећу машину "бисер" механичка, тел. 065/917-127

Продајем бансек на струју за резање дрва и млин за мљевење јабука, тел. 065/931-383

Продајем шивећу машину "сингер", стара 100 година, повољно, тел. 066/269-340

Продајем мјешалицу за бетон, у добром стању, цијена 200 КМ, тел. 066/491-661

Продајем моторку "штил", исправна, оригинал из Њемачке, 35 зуба, може замјена за дрво за огрев, тел. 051/360-848, 066/804-436

КУПОВИНА

Купујем мјешалицу за бетон, може и без мотора или расходовану, тел. 051/586-134

Купујем флексе, бушилице, моторне пиле, циркуларе, хилти, витло колекторе и остало, тел. 066/347-554

ПОЉОПРИВРЕДА

ПРОДАЈА

Продајем балирано сијено и јабуке, више врста, тел. 051/272-647

Продајем три пластичне бачве за шљиве, два сита за мед, ростфрајну посуду за мед од 10 л, тел. 051/460-698

Продајем хранилице за пилиће, пет за воду, пет за храну, тел. 051/460-698

Продајем трактор и прикључке, плуг, тањираче, Козарска Дубица, хитно и повољно, тел. 052/446-065

Продајем мотокултиватор "хонда Ф 600" са свим прикључцима, све исправно, цијена по договору; тел. 051/560-093, 064/434-4359

Продајем тридесет јаради тежине до 35 кг, Мотике, Бањалука, тел. 065/417-714

Продајем патке и пачиће, повољно, тел. 065/422-738

Продајем трактор ИМТ 533 са прикључцима, тел. 065/522-675

Продајем мотокултиваторе "бусхер" 14 КС са приколицама, и "лабин" бензин, девет КС са приколицом, тел. 065/530-791

Продајем јабуке, највише за печење ракије, цијена 10 фенинга/кг, горња Чесма - Крчмарице, тел. 065/596-210

Продајем повољно домаће коке носиље (живичарке) старе 5,5 мјесеци. Са седам мјесеци почињу носити јаја, тел. 065/716-043

Продајем четири сјарене младе и млијечне козе и осам јаради од 20 до 40 кг, тел. 065/716-043

Продајем 1.000 кг овогодишње зоби, 40 фенинга по килограму, тел. 065/931-383

Продајем сијачицу пнеуматску, четири реда, за кукуруз, тел. 065/931-383

Продајем тракторску фрезу, 2,20 и плугове са четири бразде, тел. 065/931-383

Продајем пумпу, плугове са четири бразде и сијачицу за пшеницу, тел. 065/931-383

Продајем прскалицу за кукурузе, сијачицу за кромпир, вагу која важе 500 кг, фрезу за снијег, хранилицу за прасиће, пумпу за прскалицу, плугове са три бразде, тел. 065/931-383

Продајем перушач за пилиће, повољно, тел. 066/008-093

Продајем 40 дунума траве за кошење, веома повољно, Бистрица - Бањалука, тел. 066/150-713

Продајем мотокултиватор марке "бертолини", 10 КС, дизел, са прикључцима, у добром стању, цијена 950 евра, тел. 066/298-319

Продајем пластеник од 100 м², поцинчане цијеви, са наводњавањем кап по кап, тел. 066/645-256

Продајем саднице малина, купина, огрозда, банана, боровница, ораха, вишања, шљива, цијена 1,5-3 КМ, тел. 051/380-848, 066/804-436

Продајем краву сименталку, стеона, пето теле, тел. 065/561-242, 066/982-152

КУПОВИНА

Купујем трактор 533, 539, 542, 549, 560 са прикључцима, тел. 065/687-602

ГРАЂЕВИНАРСТВО

ПРОДАЈА

Продајем 12 м² тврдог ригипса, тел. 051/201-990

Продајем храстов под, летвице 2x3x120, тел. 051/201-990

Продајем половна улазна врата и прозор, масив. Дупла крила, постакљено, врло повољно, тел. 051/306-392

Продајем полован цријеп "медитеран 222", "Полет", Нови Бечеј, тел. 051/436-354

Нудим кориштен али добар салонит, има око 50 м², цијена са олуцима и вијенцима 100 КМ, тел. 051/436-587

Продајем цријеп "кикинда 333", 1.000 комада, цијена по договору, тел. 055/220-878

Продајем двоја вањска врата дрвена, добро очувана, 160 КМ, тел. 065/057-660

Продајем жељезну ограду, девет комада, дужина 2,20 м и висина 1,10 м,, тел. 065/317-877

Продајем цијеви, стубове за ограду, жељезне, тел. 065/319-030

Продајем или мијењам суву орахову даску, један кубик, тел. 065/530-791

Продајем грађевинску дизалицу у одличнома стању са комплетном опремом, котурача, корпе, носивости 600 кг, тел. 065/544-079

Продајем 400 комада старог цријепа "винковци", цијена 0,25 КМ/комад, Слатина, код Лакташа, тел. 065/582-251

Продајем стару циглу, 6.000 комада и 4.000 комада ломљене, прозоре са гриљама 180x140 четири комада, 160x140 три комада, дебло ораха пола кубика, врата унутрашња са штоковима четири комада, тел. 065/587-539

Продајем 25 трупаца оморике, дужина од пет до осам м, пречника око 30 цм, у Масловарама, тел. 065/587-598

Продајем паркет, суви храстов, у пола цијене од продајне, тел. 065/605-047

Продајем храстову даску димензија од 2,25-2,70x0,10 до 0,16x0,06, прва класа, тел. 065/617-652

Продајем тврди ригипс 12 м², тел. 065/701-701

Продајем храстов под, летвице 3x2x120 цм, тел. 065/701-701

Продајем 150 комада нових блокова црвених - двадесетка, остало од недавне изградње, повољно, тел. 065/784-849

Продајем 37 ком. поцинчаних стубова за ограду, 14 КМ/ком, тел. 065/895-408

Продајем повољно цријеп, тел. 065/913-034

Продајем 1.500 комада цријепа "винковци 333", цијена 0,20 КМ/комад и 1,5 м³ старе грађе рогови, цијена 120 КМ, Залужани, тел. 065/920-293

Продајем нов дрвени прозор, вакуум стакло с украсном жељезном заштитом, дим, 80x60, цијена 70 КМ, тел. 066/150-713

Продајем дрвени прозор, вакуум стакло, 100x90, цијена 400 КМ, тел. 066/150-713

Продајем дрвена балконска крила врата и балконски прозор, вакуум стакла, производња "Словенијалес", врло повољно, тел. 066/150-713

Продајем армиранобетонске стубове разних дужина за мрежу и бодљикаву жицу, тел. 051/388-094, 066/252-990

Продајем двоје улазних, храстових врата, вакуум стакла, у одличном стању, тел. 051/460-392, 066/470-516

Продајем два крила собних врата, Бањалука, вибер, тел. 066/485-496

Продајем суву храстовину дебљине пет цм и суву трешњу дебљине седам цм, тел. 065/522-675

Продајем суву храстову мадру, дужине 3 м, повољно, тел. 066/683-073

ПОНУДА

Бесплатно нудим полован цријеп, тел. 065/636-514

КИОСЦИ

ПРОДАЈА

Продајем алуминијумски киоск, двије и по године стар, девет м², вишенамјенска употреба, тел. 065/236-589

УГОСТИТЕЉСТВО

ПРОДАЈА

Продајем кафе-апарат са млином и фискалну касу "алтера", тел. 051/219-856, 065/429-104

На продају пословни простор, опремљен кафе-бар 21 м², може за друге намјене, ул. Стојана Новаковића, може продаја само простор без ивентара, цијена 42.000 КМ, тел. 065/519-925

Продајем апартман на мору, приземље, 30 м², са двориштем, Игало, цијена 35.000 евра, тел. 051/305-585, 065/607-482

Продајем тенду димензије 250x150, цијена 150 КМ, тел. 065/974-478

ИЗДАВАЊЕ

Издајем кафић, 50 м² плус башта, ул. Српских пилота 21, Нова варош, Бањалука, тел. 051/324-790, 065/446-193

МОТОРНА ВОЗИЛА

ПРОДАЈА

Продајем "мапле сма Ц31", 2009. година, 1.3, регистрован до новембра 2018. прешао 40.000 км, цијена 3.500 КМ, тел. 065/561-138

Продајем "ладу 2111" караван, 2006. годиште, 1.6, регистрована до јула 2018, прешла 97.000 км, цијена 2.200 КМ, тел. 065/561-138

Продајем "југо корал ИН", произведен 2007. године, регистрован до јануара 2019. године, први власник, тел. 051/282-989, 064/429-3774

Продајем "форд фијесту", 1/1, 1995. годиште, регистрована до јуна 2019. год, добро очувана, цијена 1.500 КМ, тел. 051/500-093, 064/434-4359

Продајем "кампањолу АР 55", кабриолет, истекла регистрација, тел. 065/084-982

Продајем "шкоду октавију" спер Б, 1,8 г. п. 2003, регистрована до јула 2019, бензин, гас, тел. 065/166-366

Продајем "ауди А-6", г. п. 2000, ТДИ, 2,5, регистрован до јуна 2019. год. и "шкоду супер", г. п. 2003, бензин - гас, регистр. до јула 2019, тел. 065/166-366

Продајем "сијеру", 1987. г. п, 1.600 кубика, 55 kW, плин, регистрована, цијена 1.150 КМ, тел. 065/203-555

Продајем "кадет 1,3", г. п. 1987, регистрован, Бањалука, тел. 065/267-559

Продајем "фијат браво 1,9 Д", г. п. 2000, у одличном стању, одјављен, може замјена за мотор од 49 м³, тел. 065/440-725

Продајем "самсунг галакси С5", први власник, гратис маска, пуњач, УСБ кабл, бумпер, повољно, тел. 065/458-407

Продајем "шкоду октавију 1,9 ТДИ", 2003. год, регистрована до јуна 2018, 7.400 КМ, тел. 065/526-426

Продајем "рено 5", 1991. г. п., бензин, тел. 065/530-791

Продајем "мерцедес 190", истекла регистрација, уграђен плин, алуминијумске фелге, повољно, тел. 065/538-048

Продајем "голф 2", бензин, 1.200 кубика, 1988. годиште, мотор 1263, тел. 065/543-347

Продајем "голф 2" дизел, г. п. 85, у одличном стању, фабричко, 5 брзина, црна боја, цијена 350 КМ, тел. 065/544-079

Продајем комби VW теретни, нерегистрован, тел. 065/547-647

Продајем "фијесту", 2001. г. п., регистрована, има климу, Бањалука, евро 4, тел. 051/219-817, 065/622-894

Продајем "рено твинго" 1995. г. п., регистрован, Бањалука, тел. 051/219-817, 065/622-894

Јефтино продајем "фијат брава" 1,6, г. п. 12/2000, регистрован до јануара 2019, тел. 065/626-382

Продајем "мерцедес Е" 220 ЦДИ, аутоматик, караван, кожни сицеви, тел. 065/673-975

Продајем "форд ескорт", 1.600 kW, дизел, генерално срећен, тел. 065/673-975

Продајем "рено меган" 16, бензин, 1998. годиште, прешао 7.500 км, вози пензионерка, регистрован до 8.8.2019. године, тел. 065/697-037

Продајем путнички аутомобил "шевролет спарк", боја црвена, 2009. годиште, прешао 120.000 км, први власник, скоро регистрован, цијена 3.800 КМ, тел. 065/707-668

Продајем "голф 3", дизел 1.9.47 kW, двоја врата - бијели, у солидном стању, цијена 2.600 КМ, регистрован годину дана, тел. 065/828-411

Продајем "шкоду фабију" 1,4 МПИ, г. п. 2002, регистрована до новембра 2018, цијена 4.300 КМ, тел. 065/914-747

Продајем "ланчију дебру" 1,8, спорт, црне боје, плин-бензин, цијена по договору, тел. 065/938-401

Продајем "шкоду 13", г. п. 91, први власник, прва боја, истекла регистрација, цијена 680 КМ, тел. 066/150-713

Продајем "рено 19", 1,4 бензин, г. п. 1991, регистрован до 10.2018. године, у добром стању, власник, 1.150 КМ, тел. 051/272-063, 066/150-713

Продајем "голф 2, 1, 3" бензин, г. п. 1989, први власник, уредно одјављен, петора врата, црвене боје, цијена 680 КМ, тел. 051/272-063, 066/150-713

Продајем "мерцедес 124", г. п. 1986, бензин-гас, у возном стању, тел. 051/272-063, 066/150-713

Продајем "кадет сузу" 1,3, бензин-плин, 44 kW, г. п. 1990, одјављен, технички исправан, цијена 850 КМ, тел. 066/150-713

Продајем "голф два ТД", 1.600 кубика, 51 kW, 1986. г. п, у добром стању, истекла регистрација, цијена 1.150 КМ, тел. 066/150-713

Продајем "опел корсу", 1,2, "Twinport", црна, 2004. г. п., Бањалука или мијењам за караван уз договор; тел. 065/638-632, 066/173-486

Продајем "рено клио", 2000. годиште, 1,9 дизел, регистрован до 20.7.2019. године, у одличном стању, цијена по договору, тел. 051/461-408, 066/499-709

Продајем "југо 55 корал", г. п. 1991, прешао 74.000 км, први власник, цијена по договору, тел. 066/641-660

Продајем "мерцедес Е 22г ЦДИ", г. п. 2003, регистрован до 15.2.2019. у екстра стању, цијена 12.900 КМ, тел. 066/661-506

Продајем "мерцедес 124", 200 Д, г. п. 1992, у добром стању, регистрација истекла, тел. 066/668-786

Продајем "фијат пунто", 1,1 kW, производња 1998., тел. 066/674-281

Продајем "пасат 3", дизел, г. п. 1989, регистрован пуну годину дана, цијена фиксна 1.750 КМ, тел. 066/810-696

КУПОВИНА

Купујем старија оцарињена возила "голф" 1, 2, 3, "форд", "опел", "пасат", могу и странци, тел. 065/687-602

ДИЈЕЛОВИ И ОПРЕМА

За "мерцедес" новији продајем алуминијумске фелге са гумама, оригинал (као нове), тел. 065/040-404

Продајем еуро куку за аутомобил, тел. 065/189-137

Откуп старих, половних и хаварисаних возила, исплата одмах, тел. 065/544-079, 065/247-647

Продајем ауто-приколицу, нова, технички исправна, тел. 065/267-559

Продајем приколицу за ауто, очувана, цијена 300 КМ, тел. 065/474-011

Продајем за VW Т-4 задње сједиште, мало коришћено, тел. 065/512-345

Продајем три "Савине" гуме, половне, у добром стању, димензије 750/16, цијена по договору, тел. 065/515-911

Продајем гуме са "Фолксвагеновим" фелгама 195/65/15 и "гудјер" М+С 185/60/Р, тел. 065/605-047

Продајем половне гуме 15-ке и 16-ке, тел. 065/671-444

Продајем дијелове за "фијат 1.300" ("тристаћ"), тел. 065/671-444

Продајем дијелове за "форд ескорт" и "фијесту", тел. 065/671-444

Продајем дизалице за аутомобиле и камионе, тел. 065/767-863

За "ауди" продајем четири алуминијумске фелге, оригинал, као нове, петнаестке, тел. 065/826-640

Купујем "опел кадете Б" као и дијелове за исте, тел. 065/826-640

Продајем четири нове челичне фелге за "рено меган сеник", четири рупе, тел. 065/826-640

Продајем еуро куке за "пежо", "рено", "форд", "фолксваген" и "опел", тел. 065/826-640

Продајем дијелове за "фијесту", 5 врата, фарови, стоп свјетла, комплет предњи и задњи трапови са добошима, амортизерима, опругама, комплет сједишта и унутрашњи инструменти, тел. 065/900-195

Продајем гуме 205-65-16ц, тел. 065/931-383

Продајем приколицу за мали ауто, Шипово, ручни рад, цијена 650 КМ, тел. 065/943-100

Продајем мотор и мјењач за "југо 55" и остале дијелове, врло повољно, тел. 066/150-713

Продајем два пак трегера за аутомобил, цијена 20 КМ/комад, тел. 066/150-713

Продајем четири зимске гуме 155-70-13 са фелгама, цијена 140 КМ, тел. 066/208-791

Продајем комплет гас за "голф 2", тел. 066/681-873

Продајем ховербоард у неисправном стању, погодан за дијелове, тел. 066/704-962

МОТОЦИКЛИ

ПРОДАЈА

Продајем Yamaha Porta Sound Pss 680, некоришћен, стерео "Sinthesizer", јапанска производња, 1.000 КМ, тел. 065/496-714

Продајем бицикл средње величине са четири или пет брзина, Бањалука, тел. 065/897-477

КУПОВИНА

Купујем мотор "пони" 49 м³ са регистрацијом или без регистрације, тел. 066/150-713

АПАРАТИ ЗА ДОМАЋИНСТВО

ПРОДАЈА

Продајем шпорет за етажно гријање, Крајишка 15, тел. 051/212-514

Продајем замрзивач "горење", ладичар, 240 л, цијена повољна, тел. 051/217-605

Продајем пећ за централно гријање на чврсто гориво, 46 калорија, може се прерадити и на пелет, повољно, тел. 051/460-290

Продајем усисивач "горење", већи, тел. 051/460-698

Продајем електрични шпорет, машину за веш, фрижидер "горење", тел. 064/434-9431

Продајем пећ "крека весо" са стакленим ложиштем, "сингер" машину на ножни погон, шпорет "смедеревац", тел. 065/166-366

Продајем замрзивач "зануси" ладичар 200 л, тел. 065/413-286

Продајем замрзивач "горење", 210 л, тел. 051/212-669, 065/438-693

Продајем очувану пећ за етажно гријање, пумпу и ророве, тел. 065/463-638

Продајем пећ за централно гријање, направљена од гуса, снаге 35.000 калорија, потпуно исправна и спремна за употребу, тел. 051/315-890, 065/ 530-861

Продајем хитно нов шпорет "алфа 9", лијеви, скоро некоришћен, врло повољно, тел. 065/530-898

Продајем шпорет "алфа" лијеви, добро очуван, тел. 065/562-834

Продајем веш-машину "горење WU 62111", тел. 065/562-969

Продајем ТА пећ четворку, половна, исправна, на постољу са точковима, цијена 100 КМ, тел. 065/569-294

Продајем високи фрижидер, увоз из Њемачке, нов, повољно, тел. 065/697-037

Продајем фрижидер високи, нов, увоз из Њемачке, повољно и уградну рерну, нову, тел. 065/697-037

Продајем електрични шпорет од ростфраја, комбинација струја-гас, врло мало коришћен, тел. 051/212-635, 065/785-878

Продајем два норвешка радијатора, 500 вати, нови, 400 КМ, тел. 065/895-408

Продајем проточни бојлер за један стан, "електрон", њемачки, пали се и гаси помоћу воде, цијена 350 КМ, тел. 065/978-804

Продајем пећ на струју са шамотом, са точковима, мало

коришћена, у добром стању, цијена 150 КМ, тел. 065/978-804

Продајем шпорет "алфа 90", десна страна, ложиште, цијена 550 КМ, тел. 066/175-166

Продајем шпорет на дрва "смедеревац", 150 КМ, тел. 066/192-596

Продајем ТА пећ тројку за 80 КМ, очувана, тел. 066/192-596

Продајем шпорет на дрва "смедеревац" и салонит плоче, тел. 066/460-428

Продајем веш-машину "горење", у гарантном року, тел. 066/485-496

Продајем електрични шпорет "беко", комбинација гас струја, стар осам година, цијена 100 КМ, тел. 066/818-425

НАМЈЕШТАЈ

ПРОДАЈА

Продајем двије мини угаоне гарнитуре, 131 цм (склопљена) 210 цм (развучена), ширина 83 цм, 200 КМ, тел. 065/561-138

Продајем тросјед на развлачење 200 КМ, двосјед 100 КМ и фотељу 50 КМ,у добром стању, тел. 051/924-908

Повољно продајем француски лежај очуван, тел. 051/927-837, 065/054-702

Продајем тросјед, може се развлачити, двосјед и фотељу, табуре, столић, добро очувано, црвена боја, тел. 065/250-444

Продајем два стола величине 135x68, плоча пуно дрво - храст, постоље метално, тел. 065/317-877

Продајем радни сто за ђаке, тел. 065/390-358

Повољно продајем латофлекс летвице за кревет, цијена 40 КМ, тел. 065/462-880

Продајем очувану кухињу са елементима, четири горња и два доња елемента, цијена 100 КМ, тел. 051/281-399, 065/474-011

Повољно продајем француски лежај, очуван, 100 КМ, тел. 065/482-698

Продајем кауч, скоро нов, повољно, тел. 065/538-048

Продајем очуван регал дужине четири метра плус два лежаја, тел. 065/561-581

Продајем угаону гарнитуру на развлачење, комоду високи сјај, стилски столић, тел. 065/562-969

Продајем двије мало коришћене фотеље, тел. 065/566-505

Продајем два масивна фурнирана гардеробна ормара, тел. 065/776-192

Продајем угаону гарнитуру за лежање и сједење, као нова, 2,7м x 2,5 м, тел. 065/937-190

Продајем угаону гарнитуру за сједење и спавање, као нова, тел. 065/937-190

Продајем веш-машину "Беко" у одличном стању, цијена 140 КМ, кауч на развлачење и угаону гарнитуру, Градишка, тел. 065/945-293

Продајем два очувана кауча, Обилићево, Стевана Булајића, цијена 50 КМ, тел. 065/983-590

Повољно продајем угаону гарнитуру, очувану и дубински опрану; тел. 051/504-051, 066/096-604

Продајем повољно угаону гарнитуру, очувану и дубински опрану, тел. 051/504-051, 066/096-604

Продајем француски лежај, добро очуван, повољно, тел. 066/269-340

Продајем дрвени кревет, вел. 200x90 цм, каонов, тел. 066/319-132

Продајем два новија кауча, Бањалука, тел. 066/485-496

Продајем два кауча, екстра квалитета, Бањалука, тел. 066/485-496

Продајем два кауча и сећију жељезне конструкције, тел. 066/674-281

Повољно продајем регал и двије каде, тел. 066/985-134

МОБИЛНИ ТЕЛЕФОНИ

ПРОДАЈА

Продајем добро очуван мобилни телефон "ајфон 4", потребно га је декодирати, цијена 50 КМ, тел. 065/819-716

МУЗИКА

ПРОДАЈА

Продајем хармонику "хорвер" 120 басова, добро очувана, црна, њемачка производња, тел. 051/355-043

Продајем ЛГ линију са звучницима, цијена 50 КМ, тел. 066/208-791

Продајем прим са шест жица, стар 25 година, тел. 066/215-422

Продајем нове властите композиције народне музике, спремне за снимање, тел. 066/462-768

ПОНУДА

Нарезујем све врсте музике по вашој жељи, ЦД, МП3 и УСБ, тел. 065/938-401

ГАРДЕРОБА

ПРОДАЈА

Продајем мушку гардеробу и обућу, тел. 051/354-990, 065/213-512

Половна роба погодна за секондхенд, екстра стање, вреће од 20 КМ па навише, Бањалука, тел. 065/458-407

Продајем кожну мини сукњу, креација Мирјане Марић, вел. 16, тел. 065/875-684

Продајем дугу бунду од нерца са шубаром, величина 44, тел. 065/875-684

РАЗНА РОБА

ПРОДАЈА

Продајем та пећ три kW са постољем и резервним термостатом, цијена 100 КМ, тел. 065/561-138

Продајем гусане радијаторе, 52 ребра (2x15) (1x22), пет КМ по ребру, тел. 065/561-138

Продајем шатор за четворо, тел. 051/201-990

Продајем горионик за ложуље 15-50 kW, тел. 051/201-990

Продајем мадрац "рojал вул", дим. 100x200, очуван, памучна подлога са магнетним тракама, некоришћена, 100x200 и ручно израђен кревет од јасена, све 50 одсто повољније, тел. 051/219-961

Продајем "Lupo Marshall" таву, штеди струју и вријеме, цијена 220 евра, тел. 051/280-304

Продајем три пластичне каце од 500 л, висећу кухињу, двосјед и двоја балконска врата, тел. 051/282-659

Продајем нове скије "елан" са новим ципелама за скијање бр. 42, повољно, тел. 051/307-514

Продајем дрвене потковане саонице, у одличном стању, тел. 051/307-514

Продајем механичку писаћу машину тип "тријумф", портабл, нову, некоришћену, тел. 051/307-514

Продајем санитарије, коришћене, али очуване, WC шоља, биде, водокотлић, умиваоник, зидно огледало, Љубице Мркоњић 8, Петрићевац, тел. 051/355-960

Продајем половну мушку обућу, цијена повољна, тел. 051/372-070

Продајем чемпресе висине око један м, цијена пет КМ по комаду, тел. 051/380-775

Продајем дугу, црну, кожну бунду, тел. 051/460-698

Продајем пар врећа угља, "крека весо", цијена по договору, тел. 051/460-698

Продајем фотељу, тепих, шпорет на дрва, електрични шпорет, радни сто и сто за кафу, тел. 051/463-875

Продајем универзалну пецану (може на плин, струју и дрва, унутрашњост дужине 120 цм и ширине 55 цм, Бањалука, тел. 060/334-6922

Продајем тепихе, итисон, фотеље, француски лежај, мушке кожне јакне, ролетне, ТВ, веш-машину "горење", тел. 051/282-989, 064/429-3774

Продајем три кубика дрва у Великом Блашку, 35 КМ/м^3, тел. 051/466-248, 065/037-530

Продајем 50 литара добре старе ракије шљивовице, тел. 065/155-589

Продајем телефакс, кино пројектор, хидрофорску посуду, 50 л, са манометром и пумпом за воду, тел. 065/166-366

Продајем храстову кацу за шљиве, запремина 13.000 литара, тел. 065/189-137

Продајем шпорет "смедеревац", пећ, буре за сушење меса, мушка одијела, женску и дјечју одјећу, женске чизме, ципеле, тел. 065/213-512

Продајем шатор за камповање 6x4 - два метра висине, тел. 065/250-981

Продајем повољно расвјетна тијела, рефлекторе и сијалице за фото и филмска снимања, тел. 065/311-458

Продајем дјечја колица и корпу за бебу у сету "бертоне", тел. 065/317-877

Продајем шпорет "препород", смеђи, тел. 065/317-877

Продајем полован "ајфон 6с", 128 ГБ, "роуз голд" у одличном стању (купљен у Америци), цијена 600 КМ, тел. 065/317-984

Продајем повољно "алфа 9", пећ за централно гријање, блиндирана врата, два ормара, три прозора, тел. 065/334-634

Продајем стаклене флаше од литра са навојним чепом, тел. 065/351-792

Продајем повољно нов пиштољ "валтер", калибар 7,65 мм, купац мора имати дозволу за набавку пиштоља, тел. 065/417-581

Продајем два пара дјечјих ролера, повољно, тел. 065/422-738

Продајем амбалажу велику за "нектар" пиво, 50 гајби, повољно, тел. 065/424-303

Продајем фискалну касу "алтера", кафе-апарат са млином и амбалажу за пиво, тел. 065/429-104

Продајем оригинал ДАФ фрижидер за камион ДАФ, екстра стање, тел. 065/458-407

Продајем нов дигитални фотоапарат "олимпус", повољно, тел. 065/458-407

Продајем стари већи ковачки мијех, тел. 065/511-575

Продајем старинску преслицу на ножни погон, тел. 065/511-575

Продајем стари сандук са ловачким прибором, тел. 065/511-575

Продајем ковану цијев пушке кремењаче, стара више од 150 година, тел. 065/511-575

Продајем стару кофер шивећу машину марке "викторија", тел. 065/511-575

Продајем стару класичну шивећу машину марке "гасер", тел. 065/511-575

Продајем плинску пећ за гријање и три плинске боце, тел. 065/511-575

Књига о Друговићима, аутор Драго Јовановић, цијена 10 КМ, тел. 065/517-821

Продајем ростфрајне котлиће, као и бурад за ракију, тел. 065/530-791

Продајем повољно двије плинске боце од по пет литара, једна пуна, друга празна, тел. 051/315-890, 065/530-861

Продајем сателитску антену и тросјед, скоро нов, јефтино, тел. 065/538-048

Продајем све врсте ретровизора за аутобусе, камионе, комби возила, ципове, те крива и резана огледала с уградњом за путничка кола, фарове за "голф" и "мерцедес", тел. 065/538-048

ИЗДАЈЕМО
СКЛАДИШНИ ПРОСТОР
У ЦЕНТРУ ГРАДА
051/231-077
звати од 8 до 16 часова

Поштовани читаоци,

Настојимо да не припадамо никоме осим читаоцима. Трудимо се да будемо новине - поштене и непристрасне, отворене за сва мишљења. То је наш прилог Републици Српској какву сви желимо, толерантну, помирену и креативну. ГЛАС СРПСКЕ, на који вас позивамо да се претплатите, је још један допринос томе. Важно је да знате да се у нашем листу објављују тендери, огласи и конкурси свих републичких и других институција, као и многих предузећа с којима имамо годишње уговоре и уколико се претплатите, имаћете редовне, у послу важне информације. За авансну уплату, као стимулацију да се претплатите, нудимо и попуст, и то на годишњем нивоу 15% полугодишњем 10% и тромјесечном 5%.

ЗАОКРУЖИТЕ ПРЕТПЛАТУ КОЈУ ЖЕЛИТЕ

Глас Српске	ТРОМЈЕСЕЧНА	ПОЛУГОДИШЊА	ГОДИШЊА
	60.80 КМ	122.40 КМ	244.80 КМ

НАРУЏБЕНИЦА

Тачан назив и адреса претплатника _____

Телефон _____

Претплаћујем се на:
1. ГЛАС СРПСКЕ
број примјерака _____

Контакт телефон и факс у служби ИДПД Дистрибуција доо за лист ГЛАС СРПСКЕ:

Телефон: 051/331-847, 331-848 Факс: 051/331-857

Уплате на жиро-рачун 555-007-00524838-53
НОВА БАНКА а.д. Бања Лука

М.П. потпис

Продајем 50 гајби амбалаже "нектар" пива, повољно, тел. 065/547-647

Продајем траке за мјерење шећера у крви "Accu-chek performa", тел. 065/561-087

Продајем пластичне канистере од пет до 10 л, повољно, тел. 065/582-339

Продајем свиње, тежине од 50 - 70 кг, шест комада, може очишћено, околина Слатине, на фиксни телефон звати послије 21 час; тел. 051/501-052, 065/583-481

Продајем муницију за пиштољ 7,65 мм, тел. 065/587-843

Продајем више врста мотора за фрижидере, тел. 065/605-047

Продајем нове жабице за шаловање, тел. 065/605-047

Продајем хиљадулитарску нову посуду за воду, тел. 065/605-047

Продајем пиштољ са дозволом, 7,62 мм тетејац са два оквира и футролом, тел. 065/613-202

Продајем црно вино, пршуту, мед из Херцеговине, роба домаћа, квалитет одличан, тел. 065/620-477

Продајем скутер за инвалиде. Погон на акумулаторе, цијена 350 КМ, тел. 065/627-491

Продајем плава дјечја колица, као нова, њихалицу, корпу за бебе и кенгур носиљку, тел. 065/638-632

Продајем слике и минијатуре, мотиви: природа, цвијеће, цијена 20-60 КМ, тел. 065/686-991

Продајем очуван тепих дим. 2,50х3,70 м, ангора, смеђе боје, са ситнијим мотивима, 300 КМ, тел. 065/686-991

Продајем већу стону лампу, бијеле боје, 50 КМ, тел. 065/686-991

Продајем нов апарат за печење хљеба "горење", цијена 150 КМ, тел. 065/686-991

Продајем ауто-приколицу, ручни рад, 1х2 м, врло повољно, тел. 065/703-914

Продајем флаше од једног литра са чеповима и тегле са поклопцима, врло повољно, тел. 065/716-678

Продајем радни сто за ђаке, може и за канцеларију, скоро нов, врло повољно, тел. 065/716-678

Продајем нову пећ на дрва димензија 86х40 цм, ел. шпорет мало коришћен, струја - плин, тел. 051/212-635, 065/785-878

Продајем ПС1 са два џојстика и 15 игрица, све оригинал, цијена у комплету 450 КМ, тел. 065/789-827

Продајем повољно нову "центер" плочу и полован регал, тел 051/463-911, 065/817-026

Продајем електрични нож - "крупс" - цијена 30 КМ, тел. 065/895-408

Продајем дувач лишћа или сакупљач лишћа из Њемачке, ново, цијена 98 КМ, тел. 065/895-408

Продајем вртни уситњивач, сијече грану до четири цм дебљине, мало коришћен, тел. 065/895-408

Продајем АМЦ суђе са атмосфером, комплет за двије особе, 950 КМ, кување без масноће, тел. 065/895-408

Продајем акваријум за рибице, фабричке производње, Бањалука, тел. 065/897-577

Продајем вунени тепих 2,5х3 м, цијена 150 КМ и шивећу машину ножну, цијена 50 КМ, тел. 065/917-127

Продајем окретаче за печенице и ракијске казане, тел. 065/919-895

Продајем пећ на тврдо гориво, "алфа 9", у добром стању, тел. 065/926-305

Продајем ЛЦД монитор ХП, Л 1706, цијена 50 КМ, тел. 065/971-583

Продајем пастеризоване сокове од јабуке, 100 одсто чиста јабука, без шећера и конзерванса, и стару ракију шљивовицу, домаћи ајвар од печених паприка и барених, киселе филет паприке роге, вишњевачу, ораховачу, и домаће јабуково сирће, тел. 065/972-346

Продајем ловачку пушку калибар 8х57, са дозволом, цијена 600 КМ, тел. 065/981-645

Продајем лесковачке дуње, тел. 066/080-080

Продајем шивећу машину "хускварна", цијена 250 КМ, тел. 051/272-063, 066/150-713

Продајем опрему за козметички салон, нова, повољно и "Well" систем за скидање килограма, тел. 066/292-575

Продајем нову пећ на ложуље, нафтарица, тел. 066/346-417

Продајем свјежу аронију, здраво произведену, повољно, три КМ, тел. 066/355-931

Продајем умјетничке слике разних аутора, повољно, тел. 066/462-768

Продајем добру завјесу шивену, седам м, свијетлоплава, цијена 50 КМ, тел. 066/485-496

Продајем нове чарапе докољенице за вене, еластичне, тел. 066/485-496

Продајем вунени тепих, машински ткан, тел. 066/485-496

Продајем стандардну галерију за аутомобиле, Бањалука, вибер тел. 066/485-496

Продајем врло повољно разне ракије, ликере, купиново вино и јабуково сирће, тел. 051/465-626, 066/519-466

Продајем нов невожен женски бицикл, цијена 100 КМ, тел. 066/681-873

Продајем натру за ткање и два женска бицикла или нови бицикл мијењам за камин или гусану пећ, тел. 066/693-071

Продајем вунени тепих, 3,5х 2,5, врло повољно, цијена 150 КМ, тел. 051/308-895, 066/701-399

Продајем дупли судопер, коришћен, цијена 50 КМ, тел. 066/704-295

Продајем двије гранитне радне плоче за кухињу - ресторан, дужина 100 цм, ширина 60 цм, отвор овални 40 х65 цм, дебљина три цм, тел. 051/380-848, 066/804-436

Продајем каду, умиваоник са стаклом, као нов, мермерна плоча, обрађена, са једним отвором за умиваоник, радна плоча, повољно, тел. 066/804-436

Продајем комплет опрему за стоматолошку ординацију, тел. 066/890-514

Продајем повољно регал, тел. 066/985-134

КУПОВИНА

Купујем стара и нова одликовања, фотографије и документа, тел. 065/144-538

Рибар купује сав рибарски прибор, стари и нови, исправан и неисправан, тел. 065/316-023

Купујем стари новац, кованице и новчанице, фотографије слати на вибер тел. 065/943-100

Купујем камп сто, тел. 051/465-626, 066/519-466

Купујем ракијски казан полован и ручни рад, околина Бањалуке, тел. 066/681-873

КУЋНИ ЉУБИМЦИ

ПРОДАЈА

Продајем хаванског бишона старог двије године, тел. 051/380-332

Поклањам расног пса мањег раста старости око године, хитно, тел. 066/156-966

Продајем штенад њемачког боксера, цијена 200 КМ, тел. 066/217-000

УСЛУГЕ

ОСТАЛО

Постављање водоинсталација и керамике, повољно и брзо, тел. 066/338-840

Наставница математике даје инструкције ученицима основне школе, тел. 051/302-196

Централно гријање и водоинсталације изводимо квалитетно и повољно, тел. 051/345-850

Кошење траве тримером, Бањалука, тел. 063/885-433

Тражим жену за чување старе баке, а заузврат обезбијеђен стан и храна, тел. 066/826-513, 064/422-7846

Електричар ради све врсте електроинсталација и прикључак електричних апарата на мрежу, замјена електричног кола и гријача, тел. 065/050-891

Поправка струје, воде, кућних апарата, бојлера и замјена плафоњерки, повољно, тел. 065/050-993

Тражим посао чишћења кафића, канцеларија, амбуланти и других пословних просторија или чување дјетета старијег од годину дана у својој или вашој кући, тел. 065/085-178

Вриједна и одговорна жена чувала би дијете и остало по договору, тел. 065/185-747

Озбиљна и одговорна жена чувала би старију особу и помагала у домаћинству, Бањалука, тел. 065/205-109

Наставник математике даје инструкције ученицима основне школе, тел. 065/302-529

Инструкције из енглеског језика за све нивое, два часа 10 КМ, тел. 065/311-456

Инструкције из енглеског језика за све нивое, два часа 10 КМ, тел. 065/311-458

Услуге превоза, селидбе. Фургон са рампом, утовар - истовар, имам и раднике. Посједујем дозволу за кретање у градском подручју, тел. 065/317-840

Услуге превоза камионом кипером са дизалицом краном, грађевински материјал, пијесак, шљунак, огрев, палетирана роба, све по договору, тел. 065/342-375

Тапетарске и ауто-тапетарске услуге (тапацирање врата и израда тенди) веома квалитетно, Бабић, тел. 066/455-612, 065/348-593

Образована дјевојка чувала би двоје дјеце осам часова, тел. 065/392-259

Браварске услуге: ограде, капије, тенде, заштитне ограде, надстрешнице и друго, тел. 065/415-062

Његовала бих старије покретне особе у својој кући, тел. 065/499-257

Дубинско хемијско прање, чишћење угаоних гарнитура, кауча, тепиха, полирање фарова и коже у аутомобилу и кожног намјештаја, тел. 065/355-545, 065/534-296

Кућни мајстор врши поправке електроинсталација, апарата, чесама, браваріје - столарије, мање поправке кровова, одвоз старих ствари и сви кућни послови, тел. 065/544-079

Услуге превоза камионом, три тоне носивости, селидбе и све остало, могућност утовара и истовара, пет метара дужина, 2,10 ширина, 1,8 висина; тел. 051/581-096, 065/544-568

Мајстор КВ молер врши молерске радове, глетовање, кречење, столарија, шпански зид, кулир-пласт, фасаде и демит фасаде, са својом скелом, тел. 065/547-357

Кречимо екстра повољно, Бањалука, тел. 065/560-946

Инструкције из математике за ученике (двочас 15 КМ) и студенте (двочас 20 КМ), долазим код вас, тел. 065/562-027

Столар на лицу мјеста ради поправке столарије, намјештаја, лежаја и ролетни, стакли столарију, тел. 051/281-470, 065/562-149

Кољем велике свиње, мале прасиће и све остало, тел. 065/566-181

Судски тумач за њемачки језик, тел. 051/303-775, 065/597-780

Брзо, квалитетно, са гаранцијом, постављање, брушење, полирање свих врста подних подлога (паркета, мозаик паркета, бродских подова, ламината, итд.), тел. 051/308-718, 065/653-080

Димњачар чисти димњаке, централне пећи и котлове за гријање, тел. 051/483-144, 065/670-639

Репаратура цилиндара, разводника, хидрауличних дизалица, тел. 065/767-863

Водоинсталатер изводи све ситне водоинсталатерске радове - монтажа и демонтажа бојлера, чишћење бојлера од каменца, отчепљавање одвода и друге водоинсталатерске радове, тел. 065/875-684

Услуге кућних мајстора, водо и електрорадови, поправке, монтаже, отчепљавање одвода, стручно и повољно; 00-24, тел. 065/882-511

Услуге прања и сушења свих врста тепиха, превоз по потреби обезбијеђен, тел. 051/371-700, 065/885-944

Дајем инструкције, приватне часове, преводим текстове, преводим документа овјерена печатом, тел. 065/938-401

Мушкарац средњих година тражи женску особу ради помоћи у кућним пословима заузврат стан и храна, тел. 065/942-936

Учитељица са дугогодишњим искуством даје инструкције ученицима основне школе од петог разреда, тел. 051/312-643, 065/956-000

Квалитетно обављам послове електричара, тел. 065/966-703

Часови из математике за основце, велико искуство, успјех загарантован, цијена два сата 20 КМ, тел. 065/972-951

Сервис чамаца, гумених, ПВЦ, полиестерских, монтажних базена, душека, неопрен одијела, рибарских чизама, заваривање пластике, тел. 065/990-944

КВ молер врши молерај, глетовање, кречење, столарија, шпански зид, кулир-пласт, фасаде и демит фасаде, тел. 066/252-693

Сертификовани сервисер за "бош-сименс", "вирлпул", "филипс" и многе друге кућне апарате. Излазак и консултација се не наплаћују, Бане, тел. 066/402-139

Успјешно дајем часове из математике ученицима и студентима, тел. 051/465-553, 066/430-105

Дајем часове из њемачког језика за све узрасте, припреме за полагање испита, тел. 066/491-699

Школа гитаре, музички правци - блуз, рок, поп, фанк, етно, амбијент, џез, фингерпикинг, тел. 066/768-718

Ако ваше дијете има потешкоћа у савладавању школског градива или изради домаћих задатака, јавите се учитељици, тел. 066/991-820

ТУРИЗАМ

ИЗДАВАЊЕ

Игало, повољно издајем апартмане, клима, ТВ, интернет, паркинг, тел. 00382680 86699

Издајем апартмане и собе у Ђеновићима, 50 метара од мора, тел. 0038268506287

Игало, издајем апартмане и собе са купатилом, тел. 00382 68633120

ЗАПОШЉАВАЊЕ

Потребна радница за рад у кафе-бару у Росуљама, плата по договору плус пријава, тел. 065/140-140

Озбиљна и одговорна жена тражи посао - чување дјеце, помоћ у кући старијој особи, помоћни радник у кухињи, спремачица у ресторану са искуством, канцеларије, Бањалука, тел. 065/276-325

Тражим посао ноћног чувара са искуством, тел. 065/304-476

Озбиљна жена тражи посао чишћења канцеларија, пословних објеката и слично, тел. 065/348-478

Ауто-праоници у Трну потребна два радника, исплата уредна, на вријеме, по договору пријава, слободан дан, итд. тел. 065/534-296, 065/355-545

Потребан монтер централног гријања са искуством и лимар за вентилацију, тел. 065/528-390

Потребно више радника физичких и помоћних у Бањалуци, исплата уредна и на вријеме, пријава, осигурање, слободни дани; тел. 065/355-545, 065/534-296

Тражим посао кућне помоћнице, чување дјеце или његовања старије особе у Бањалуци, тел. 065/560-030

Тражим било какав хонорарни посао, чување дјеце, старијих особа, помоћ у кући, тел. 065/561-087

Тражим посао његовање старијих особа у Бањалуци, тел. 065/567-535

Тражим посао - чување старијих особа, кување и вођење домаћинства, тел. 065/624-145

Озбиљна и одговорна жена средњих година тражи посао чишћења стубишта зграде, тел. 065/892-206

Потребан помоћни радник у столарској радионици, тел. 065/997-613

Потребна радница за рад у роштиљници тел. 066/014-043 Ш 25798 М,

Мушкарац искрен и поштен тражи посао возача комбија, кућног мајстора, ноћног чувара, електричара, послови телекомуникација и остало, тел. 066/135-000

Потребна радница за рад у продавници брзе хране, тел. 066/014-043 Ш 25798 М

Озбиљна жена с искуством његовала би старије и болесне особе, тел. 066/179-173

Озбиљна жена његовала би старије покретне особе или чувала дјецу, тел. 066/231-196

Потребан млађи пензионер са "Б" категоријом за доставу робе између два локала у центру Бањалуке, плата већа од пензије, тел. 066/299-949

Тражим човјека или жену којима је потребан радник за рад у селу или граду, тел. 066/510-817

Тражим посао чувања старијих лица на 8-10 часова, може и иностранство, знам њемачки језик, посједујем возачку дозволу "Б" категорије, тел. 066/645-256

Потребан брачни пар старости до 50 година за пољопривредне и кућне послове на селу удаљеном 20 км од Даниловграда, Црна Гора, смјештај обезбијеђен, звати од девет до 17 часова, тел. 0038 269100712

Потребна жена са препоруком за помоћ у кући, храна и смјештај обезбијеђени, Подгорица, тел. 0038 269100712

Потребан кројач за мушка одијела, тел. 065/257-338

Потребан радник у Трну плата 500 КМ, пријава, слободни дани, аконтација, тел. 065/355-545

Трн - Бањалука, потребан физички радник, исплата по договору уредно и на вријеме, пријава, аконтација, слободни дани, тел. 065/355-545, 065/534-296

Потребна радница за рад у објекту брзе хране код школе, тел. 065/593-097

"Телдинг", Бањалука, запошљава бравара-вариоца, два извршиоца, звати од осам до 16 часова, тел. 051/318-571, 065/638-546

Њемачкој компанији за рад у Чешкој потребни вариоци, лакирери, лимари, припрема за фарбање, тел. 065/708-670

Кафе-бару потребна два угоститељска радника, по могућности жене, плата па и стан по договору, да нису старије од 35 до 40 година, звати од осам до 14 часова, тел. 065/888-629

Потребан достављач у пицерији, тел. 066/014-043

Потребна радница за рад са брзом храном, тел. 066/014-043

Потребан конобар у кафе-бару, тел. 066/400-717

Повјерљива жена са искуством чувала би дјецу у вашем стану, тел. 066/761-442

ЛИЧНИ КОНТАКТИ

Момак, 44 године, лакши инвалид, ситуиран, ради брака би упознао дјевојку или слободну жену са којом би живио у Београду, тел. 00381113193 400

Мушкарац, 65 година, разведен, аустријски пензионер, тражи слободну жену од 48 до 53 године, ради брака. По могућности да има возачку дозволу. Даме, јавите се, тел. 065/800-532

Озбиљан момак запослен, стамбено ситуиран, тражи женску особу за брак, може и са дјететом, тел. 065/907-552

Мушкарац средњих година тражи слободну женску особу средњих година ради брака, тел. 065/942-936 Ш 26143 М

Мушкарац слободан тражи жену средњих година за упознавање и озбиљну везу, тел. 066/077-943

Госпођа у озбиљним годинама жели упознати културног иностраног пензионера до 75 година ради озбиљне везе (брака), само позив, тел. 066/837-774

за БЕСПЛАТНЕ мале огласе Оглас

МОЖЕТЕ ПРЕДАТИ НА СВИМ КИОСЦИМА

Minutica ... na svakom koraku

КУПОН

или путем поште на адресу: "Глас Српске" АД, Скендера Куленовића 93, Бањалука и Краља Петра I Карађорђевића 59, Бањалука

Текст:

.....

.....

.....

.....

.....

.....

Телефон:

.....

.....

За сваког понешто
уз додатке...

Понедјељак
Рапорт са свих домаћих терена
Међународни спорт
Разговор са звијездама и херојима

Сриједа
Купи, продај, замијени
Пронађи посао и пословног партнера
Хиљаде шанси на једном мјесту

Четвртак
Распоред мечева
Квоте
Статистика

Петак
Најтачнији програм
Приче са малих екрана
ТВ лица изблиза

Субота и недјеља
Животне теме и дилеме
Интервјуи
Репортаже, култура, музика, мода, савјети...

... и данас
и сутра...
и сваког
новог јутра...

Глас Српске

ЕЛЕКТРОНСКА АРХИВА
"Гласа Српске"

74 године

www.glassrpske.com

Глас Српске
...и данас
и сутра...
и сваког
новог јутра...

Глас Српске

www.glassrpske.com