www.glassrpske.com

Глас Српске

ДНЕВНИ ЛИСТ РЕПУБЛИКЕ СРПСКЕ, БАЊАЛУКА

Произведено У СРПСКОЈ наше је БОЉЕ

Сриједа, 24. април 2019. Број 14.936 Година LXXVI Цијена 0,90 КМ

УБИСТВО ПОЗНАТОГ ПРИВРЕДНИКА ШОКИРАЛО РЕПУБЛИКУ СРПСКУ

Славиша Крунић

Жељко Ковачевић

Горан Милановић

Емилио Балдо

Бенеди Ђукановић

Осуђивани криминалци изрешетали Крунића

УХАПШЕНЕ ЧЕТИРИ ОСОБЕ, ЗА ЈЕДНОМ СЕ ТРАГА

стране 2 и 3

- У сачекуши убијен и његов пратилац Жарко Павловић, а рањен возач Горан Илић
- У размјени ватре погинуо и један од нападача Жељко Ковачевић

ПАД КАМАТНИХ СТОПА ЛАНИ НИЈЕ УТИЦАО НА СМАЊЕЊЕ ДЕПОЗИТА У БАНКАМА У СРПСКОЈ

Штедња премашила шест милијарди КМ

страна 9

Локалне заједнице у Републици Српској одлучне у борби за потомство

Фондовима за наталитет тјерају бијелу кугу

страна 7

ОТВОРЕН ЧЕТВРТИ "ЈАХОРИНА ЕКОНОМСКИ ФОРУМ", У ФОКУСУ ДИГИТАЛИЗАЦИЈА И ЕКОНОМИЈА НОВОГ ДОБА

Српска спремна за велики заокрет у образовању

стране 4 и 5

65% данашњих првачића ће за 20 година радити на пословима који данас уопште не постоје, поручила Цвијановићева

Жељка Цвијановић

Губитак за породицу и Српску

ЈАХОРИНА - Предсједница Републике Српске Жељка Цвијановић изјавила је да осјећа огромно жаљење због убиства привредника Славише Крунића и да очекује од институција да починиоци буду што прије откривени.

- Изражавам саучешће породици Крунић која је претрпјела највећи губитак, али тај губитак је велики и за Републику Српску - рекла је Цвијановићева истакавши да не постоји потпуна безбједност нигдје на планети, али оно што свако нормалан и свака озбиљна држава и влада раде јесте да упорно дјелују на подизању опште безбједности. (Срна)

Колегијум Народне скупштине РС донио одлуку

Сједница одгођена због злочина у Гламочанима

БАЊАЛУКА - Сједница Народне скупштине РС, која је требало да буде настављена јуче, одгођена је за данас, одлучио је Колегијум НСРС на јучерашњој ванредној сједници.

Такође је одлучено да данас прије наставка засједања буде одржан колегијум на којем ће се донијети одлука о томе да ли ће бити заказана посебна сједница поводом догађаја у Гламочанима и Приједору.

- Договорено је да се Нацрт закона о јавном реду и миру и Нацрт закона о оружју и муницији, чији је предлагач МУП РС и који су били први на дневном реду наставка четврте сједнице, разматрају иза осме тачке дневног реда - рекао је предсједник Народне скупштине РС Недељко Чубриловић и нагласио да Колегијум осуђује убиства која су се десила у понедјељак и недјељу и захтијева да што прије буду разријешене све околности.

Шеф посланика СНСД-а Игор Жунић рекао је да овај клуб инсистира да случај убиства Славише Крунића и његовог сарадника буде што прије, хитно и ефикасно ријешен. Он је поручио да се грађани Српске могу осјећати безбједни, иако се дешавају случајеви који могу да узнемире јавност.

- Понављам, институције то треба што прије да ријеше и да грађани буду што безбједнији - рекао је Жунић.

Шеф посланика СДС-а Миладин Станић рекао је да та странка очекује од МУП-а информацију о посљедњим немилим дешавањима, као и посебну сједницу Скупштине о стању безбједности.

ЖУНИЋ: ГРАЂАНИ СЕ МОГУ ОСЈЕЋАТИ БЕЗБЈЕДНО

Први посланик ПДП-а Перица Бундало је осудио посљедња убиства.

- Забринути смо због ових дешавања. Тражимо да МУП и надлежно тужилаштво нађу починиоце убиства и приведу их правди - рекао је Бундало.

Представници свих политичких партија јуче су изразили саучешће породицама страдалих.

Д. М.

Страдали радник "Сектор секјуритија" имао блиставу каријеру

Павловић чувао Амбасаду САД, радио и у Авганистану

БАЊАЛУКА - Радник "Сектор секјуритија" Жарко Павловић из Пала, који је убијен са познатим привредником Славишом Крунићем, био је његово лично обезбјеђење и велики професионалац у свом послу, потврдили су његови познаници.

Према причи његових

Привођење Емилија Балде

ДОСИЈЕИ

Сви осумњичени за злочин одраније су познати полицији по тешким кривичним дјелима, а неки су и осуђивани. Убијени Жељко Ковачевић је хапшен у фебруару 2011. године у акцији "Стријелац" због крађа. На основу доказа из те акције осуђен је на пет година и три мјесеца затвора, али је та пресуда преиначена па је добио три године затвора. Казну је одлежао. Раније је правоснажно осуђен на 11 година затвора због организованог разбојништва, а у КПЗ Фоча је одлежао девет и по година. Емилио Балдо је такође познат по разбојништвима, а рањен је у покушају бијега из бањалучког Окружног суда 2. новембра 2006. године, непосредно прије изрицања осуђујуће пресуде од девет година затвора за већи број разбојништава. Горан Милановић је сумњичен за крађе и друга кривична дјела. Бенеди Ђукановић је познат по крађама и разбојништвима и хапшен је у мају 2013. године након што је у Приједору украо аутомобил којим се одвезао у Кључ и опљачкао златару "Сарајка". Полиција је позвала грађане да, ако имају информације о њему, то јаве најближој полицијској станици.

ПИШЕ: НЕБОЈША ТОМАШЕВИЋ
ntomasevic@glassrpske.com

БАЊАЛУКА - Горан Илић (38) из Бањалуке, возач џипа "тојота" у којем су убијени познати привредник Славиша Крунић (48) из Бањалуке и његов пратилац Жарко Павловић из Пала, успио је да, иако тешко рањен, искочи из возила и под кишом метака усмрти нападача Жељка Ковачевића, сазнаје "Глас Српске".

Полиција је због убиства Крунића и Павловића јуче ухапсила познате криминалце Емилија Балду и Горана Милановића, док је расписана потјерница за Бенедијем Ђукановићем, званим Бенцо, који је у бјекству. Њих терете за двоструко убиство и покушај убиства. Полиција у Санском Мосту ухапсила је браћу Нермина и Армина Ћулума у оквиру истраге овог злочина. Пуцњава се десила у понедјељак око 22.30 часова у близини Крунићеве куће у Гламочанима код Трна, а према ријечима извора блиског истрази, убице су организовале

Убиство познатог пр

ШОКИРАЛО РЕПУБЛИК

Осуђи кримина изреше Кру

У сачекуши убијен и његов пратилац Жарко Павловић, а рањен возач Горан Илић. У размјени ватре убијен и један од нападача Жељко Ковачевић. Полиција јуче ухапсила Емилија Балду, Горана Милановића, Нермина и Армина Ћулума, док је Бенеди Ђукановић у бјекству

Добраш: У вријеме убиства Крунића у кући били жена и дјеца

познаника, он је изградио завидну каријеру као радник обезбјеђења.

- Осим што је радио на обезбјеђењу америчке амбасаде у БиХ, једно вријеме радио је на пословима обезбјеђења и у Авганистану - појаснио је један од Павловићевих пријатеља.

Он је истакао да је Павловић био прави професионалац који је веома озбиљно и предано обављао свој посао, а иза њега у Палама је остала супруга и малољетно дијете. Како сазнајемо, он је прије неколико дана дошао у Бањалуку из Пала да обезбјеђује Крунића.

Н. Т.

Радован Вишковић

Учинићу све да се ово више не понови

ЈАХОРИНА - Предсједник Владе Републике Српске Радован Вишковић рекао је да је убиство привредника Славише Крунића губитак за Републику Српску, а прије свега за његову породицу.

- Као човјек и премијер морам учинити све да

до оваквих и сличних догађаја не дође у наредном периоду, а ако треба и да извршимо измјену одређених законских рјешења с циљем превентивног дјеловања - рекао је Вишковић.

Он је нагласио да се ради на рјешавању троструког убиства које се десило у Гламочанима.

- Само привођењем починилаца убиства и рјешавањем овог случаја ми ћемо послати поруку свим грађанима и разјаснити о чему је ријеч - рекао је Вишковић. (Срна)

ивредника
КУ СРПСКУ

вани
алци
тали
нића

сачекушу за Крунића који је био главна мета напада. Како наглашава, све указује да је овај злочин пажљиво и дуго планиран и припреман. Убиство се десило на пола пута између кућа убијеног Славише Крунића и његовог оца Драгана.

- Убице су биле скривене на једној кривини на макадамском путу гдје ауто мора да успори. Када је "тојота" у којој су се налазили Крунић, Павловић и Илић наишла, по њима је осута рафална паљба из аутоматских пушака. Највјероватније су два нападача са обје стране испуцала по оквир у коме се налази 30 метака. Користили су панцирне метке - казао је овај извор.

Додао је да је Крунић погођен у главу, а имао је и ране по цијелом тијелу, као и Павловић. Тешко рањени Илић је одвезен у болницу као и Крунић који није давао знаке живота. Из Универзитетског клиничког центра Републике Српске, не наводећи име, јуче су саопштили да је рањени пацијент стабилно.

Према незваничним информацијама, убице су дуго времена планирале злочин и вјерује се да су пратили жртве. Они су, како сазнајемо,

Истрагу пратио министар Лукач

сачинили и план бијега, о чему свједочи покидани катанац на капији једног приватног имања преко којег се стиже до шуме и насеља Јаблан. Након пријаве злочина у Гламочанима је завладало опсадно стање и полиција је цијелу ноћ била на лицу мјеста, а јуче ујутро стигла је и Специјална антитерористичка јединица МУП-а Републике Српске са седам ципова. Они су од раног јутра са псима трагачима и специјалном опремом чешљали сваки педаљ терена, а помоћ им је пружао и хеликоптер, који је у ни-

Горан Милановић

Бенеди Ђукановић

РАСПИСАНА ПОТЈЕРНИЦА ЗА БЕНЕДИЈЕМ ЂУКАНОВИЋЕМ

У размјени ватре убијен нападач Жељко Ковачевић

ском лету надлијетао и шуму и куће.

На лице мјеста стигао је и министар Драган Лукач који се задржао у Гламочанима више сати, а изјаве након тога није давао. Полицијска акција убрзо је дала резултате па су након вишечасовне потраге ухапшени Балдо и Милановић те је утврђено да се са злочином може повезати и Ђукановић који је у бјекству. Сазнајемо да је Балдо ухапшен у шуми недалеко од имања Крунића.

Мјештани Гламочана у невјерици су испричали да су чули пуцњаву, али да нису одмах схватили да им је убијен комшија, за кога имају само ријечи хвале.

- Чуо сам дужи рафал из правца имања Крунића, гдје радим. Прво сам помислио да неко нешто слави и пуца. Међутим, зачули су се јауци па сам позвао путем телефона Симу Коњевића, чувара на имању, али ми се није јавио одмах. Тек четврти пут се јавио и казао да га не зовем, да се десило нешто страшно, али да ни он не зна. Касније сам сазнао за злочин - казао је мјештанин Ранко Добраш. Истакао је да су у вријеме убиства у кући Крунића, која се налази око 100 метара даље од мјеста злочина, били његова супруга и троје малољетне дјеце.

УБИЦЕ КОРИСТИЛЕ ПАНЦИРНЕ МЕТКЕ

На имању у Гламочанима држао је краве, коње, а једно вријеме и козе. У посљедње вријеме је чешће боравио ту, јер му реновирају стан у Бањалуци. Иза њега су остали супруга и четворо дјеце, као и отац и мајка. Њихово породично имање јуче су посјетили бројни пријатељи и родбина. Из куће Крунића јуче се су, док је трајао полицијски увиђај, чули јауци и плач.

Истрагу овог злочина води Управа за организовани и тешки криминалитет МУП-а Републике Српске под надзором Републичког тужилаштва.

БИОГРАФИЈА

Славиша Крунић био је власник компанија "Сектор секјурити", "Житопека", "Житопродукт", "Сектор АДС" и "Сектор ЗОС" које су запошљавале око 1.000 радника. Каријеру је почео са фирмом за обезбјеђење "Сектор секјурити", која је за неколико година постала једна од водећих фирми у цијелој БиХ у пословима обезбјеђења особа и објеката.

Ланац пекотека "Житопека" покренуо је након што је купио погон некадашњег бањалучког пекарског гиганта "Житопродукт". Крунић је био ожењен и имао је четворо дјеце, а био је познат по хуманитарном раду и помагању породицама које су биле тешког имовинског стања. Људи који су га познавали, а нарочито комшије из насеља Гламочани, за њега имају само ријечи хвале.

- Он је несебично помагао сву дјецу и супруге погинулих бораца. Помагао је и школовао дјецу својих радника, а "Житопека" је била права сигурна кућа за жене жртве насиља. Помагао је јавну кухињу, као и изградњу и обнову многих цркава. У Јаблану и Гламочанима је организовао многе догађаје и запослио је све комшије које су хтјеле да раде. Када је неко од његових радника или комшија био болестан, он је плаћао њихово лијечење - каже једна од Крунићевих комшиница из Гламочана.

Бањалука

Компаније настављају рад

БАЊАЛУКА - Из компанија "Сектор секјурити", "Житопека", "Житопродукт", "Сектор АДС" и "Сектор ЗОС", чији је власник Славиша Крунић, јуче је саопштено да ће упркос околностима, компаније наставити рад и у потпуности испуњавати своје обавезе према пословним партнерима и запосленима.

- Генерални директори са руководством изражавају саучешће породицама - наведено је у саопштењу руководства компанија. (Агенције)

Амбасада САД

Шокирани смо бруталним убиством

САРАЈЕВО - Амбасада САД у БиХ огласила се на "Твитеру" поводом убиства привредника Славише Крунића наводећи да су шокирани бруталним убиством.

- Изражавамо наше саучешће породици, пријатељима и колегама Славише Крунића. Очекујемо да релевантне институције предузму неопходне кораке и истраже овај злочин те да одговорне приведу правди - навели су из Амбасаде САД у БиХ. (Агенције)

Мијатовић

Тугује цијели регион

БАЊАЛУКА - Потпредсједник Главног одбора СДП-а Војин Мијатовић, видно потресен и кроз сузе, каже да још не може да вјерује шта се догодило и да је изгубио свог најбољег пријатеља Славишу Крунића.

Наглашава да цијели регион тугује за Славишом, што најбоље говори о каквом се човјеку радило.

- Искрено, мени је тешко, али послије овог што се десило више нисам паметан, куда иде наша држава и куда идемо сви - каже Мијатовић. (Агенције)

Дан Републике Српске

Одлука суда у "Службеном гласнику БиХ"

САРАЈЕВО - У "Службеном гласнику БиХ" јуче је објављена одлука Уставног суда БиХ, који је крајем марта ове године, уз издвојена мишљења судија Златка Кнежевића и Миодрага Симовића, оспорио дио Закона о дану Српске којим је предвиђено да се тај дан обиљежава 9. јануара.

Одлука је донесена по основу захтјева за оцјену уставности девет делегата Вијећа народа Српске, а након објаве у "Службеном гласнику", према правилима суда, закон формално престаје да важи. Из Народне скупштине РС је прије неколико дана, када су добили одлуку суда, саопштено да су сви празници РС, укључујући и Дан Републике, засновани на вољи грађана те да ће Српска и убудуће славити 9. јануар као Дан Републике.

В. К.

НА МЈЕСТУ МИНИСТРА ИНОСТРАНИХ ПОСЛОВА МОРА БИТИ НЕКО КО ИМА ДОБРЕ ВЕЗЕ ШИРОМ СВИЈЕТА, КО МОЖЕ ОТВОРИТИ ВРАТА, КО ЈЕ АКТИВАН И У СНАЗИ, ЧОВЈЕК ИЛИ ЖЕНА КОЈИ ГОВОРИ ЈЕЗИКЕ, ТАКО ДА ГА НЕЋЕ БИТИ БАШ ЛАКО НАЋИ.

БАКИР ИЗЕТБЕГОВИЋ, ПРЕДСЈЕДНИК СДА

Милорад Додик

БиХ ОПСТАЈЕ ЗАХВАЉУЈУЋИ СТРАНЦИМА

БЕОГРАД - Српски члан Предсједништва БиХ Милорад Додик оцијенио је да је Република Српска данас најстабилнији дио БиХ и да без ње не може бити донесена ниједна одлука у БиХ те додао да је један од циљева Српске добра сарадња са Србијом.

- Најјача Србија у региону је интерес Републике Српске, јер док је Србија јака и поштована, јака је и Српска - рекао је Додик гостујући у понедјељак увече у програму "Хепи" телевизије.

Додик, који је предсједавајући Предсједништва БиХ, подсјетио је да је међународна заједница, са високим представником на челу, одузела велики број надлежности од Републике Српске и пребацила их на ниво БиХ.

- Српска има све елементе државе, поштује међународно право, фактор је мира и стабилности у региону, нема аспирације према било коме. Оно што је носило све вријеме је увјерење сваког човјека да је нормално и природно и да ће се то једног дана десити, а то је савез и све веће приближавање Србији по свим елементима и то се управо данас дешава - каже Додик.

БиХ, оцијенио је, има озбиљне проблеме свог идентитета и егзистира искључиво због активизма странаца и високог представника.

Подсјетио је да је са предсједником Србије Александром Вучићем остварен до сада највећи обим сарадње по пројектима, илуструјући то чињеницом да је обезбијеђен 31 милион евра за пројекте у општинама у Српској.

НА САСТАНКУ СА ПАПОМ БИЋЕ РИЈЕЧИ О ЗЛОЧИНИМА СТЕПИНЦА

Додик је, између осталог, рекао да има информације да је у Сарајеву формиран центар за спречавање такозваног руског малигног утицаја, за шта је шест милиона фунти дала британска влада.

Најавио је и да ће у петак, током посјете Ватикану, са папом Фрањом разговарати о Дејтону, али и изнијети став о улози у усташким злочинима загребачког надбискупа Алојзија Степинца кога Хрвати желе да проглашe за свеца. (Агенције)

Коментар дана

ПИШЕ: Милијана ЛАТИНОВИЋ

Борба за потомство

Република Српска се већ дуже вријеме суочава са лошом демографском сликом, јер се плач беба у породилиштима све рјеђе чује.

И док бијела куга годишње збрише мању општину попут Језера, јер је број умрлих за око 5.000 већи од броја рођених, парова који се одлучују на друго или треће дијете све је мање.

Поразна демографска статистика упалила је аларм код надлежних да озбиљније и одлучније крену у борбу за потомство.

Најновији примјер тога је потез локалне управе у Приједору, гдје је основан Фонд за наталитет, за који је у локалној каси обезбијеђено 140.000 марака.

Иако износ од 200 марака, колико ће добити сваки новорођени Приједорчанин или Приједорчанка, није довољан ни за десетак пакета пелена, родитељима, посебно незапосленим и то ће добро доћи.

ПОРАЗНА ДЕМОГРАФСКА СТАТИСТИКА УПАЛИЛА ЈЕ АЛАРМ КОД НАДЛЕЖНИХ ДА ОЗБИЉНИЈЕ И ОДЛУЧНИЈЕ КРЕНУ У БОРБУ ЗА ПОТОМСТВО. НАЈНОВИЈИ ПРИМЈЕР ЈЕ ПОТЕЗ ЛОКАЛНЕ УПРАВЕ У ПРИЈЕДОРУ, ГДЈЕ ЈЕ ОСНОВАН ФОНД ЗА НАТАЛИТЕТ, ЗА КОЈИ ЈЕ У ЛОКАЛНОЈ КАСИ ОБЕЗБИЈЕЂЕНО 140.000 МАРАКА

Свакодневно слушамо причу о томе како се млади све теже одлучују на потомство, јер чекају сигуран посао, добру плату и кров над главом. Оснивање породице стављају у други план, чекају неке боље дане, не размишљајући о томе да вријеме не чека њих и да биолошки сат полако откуцава. Жене постају мајке тек у тридесетим годинама, а на прсте једне руке могу се избројати одважни и храбри спремни да имају више дјеце.

Српска је у протеклом периоду предузела одређене стимулативне мјере за повећање наталитета, од накнада за незапослене породиље до финансирања и трећег поступка вантјелесне оплодње.

Међутим, немогуће је не запитати се да ли је те кораке требало направити много раније, јер демографску слику није могуће поправити преко ноћи.

Годинама се за лош наталитет у земљи прстом упирало у породице, посебно на еманциповане жене које каријеру стављају испред мајчинства, али и мушкарце који се све касније одлучују да стану на луди камен. Најмање одговорности стављано је на леђа цијелог друштва, а сигурно је да појединци нису једини кривци за то што сваке године бар на једној школи осване катанац.

Добро је да смо се коначно освијестили и почели озбиљније бавити дугогодишњим проблемом наталитета. Иако је пред нама дуга и тешка борба, важно је да су се ствари покренуле са мртве тачке и да су локални функционери коначно погледали проблему у очи.

Приједор, као најсвјежији примјер, не смије остати једини на том бојном пољу. И друге локалне заједнице требало би да се угледају на тај град и што хитније донесу сличне мјере пронаталитетне политике и тако обезбиједе опстанак, јер без дјеце нема будућности.

Морамо барем покушати, да не бисмо и даље слушали демографе који неуморно сабирају губитке.

ДОБИТНИК

РЕПУБЛИКА СРПСКА

Република Српска унаприједила услове привређивања, због чега очекује да ће одређена предузећа своја сједишта вратити у Српску.

ГУБИТНИК

"БИРАЧ"

Основни суд у Зворнику донио рјешење којим се Фабрика глинице "Бирач" обавезује да "Павгорду" плати више од 122 милиона марака.

ОТВОРЕН ЧЕТВРТИ "ЈАХОРИНА Е

Да бисмо ухватили прикључак, треба нам довољно школованих стручњака у потпуно новим областима. Чак 65 одсто данашњих првачића ће за 20 година радити на пословима који данас уопште не постоје, поручила Цвијановићева

ПИШУ: ЖЕЉКА ДОМАЗЕТ
ЖАРКО МАРКОВИЋ
dopisnik@glassrpske.com

Дигитална економија пружа неслућене могућности за развој нових привредних грана и значајан економски раст. Технолошке промјене у савременом друштву толико су велике да треба видјети како се кретати у корак са њима у свим областима, за шта је потребан велики заокрет у образовању, а Српска је за то спремна.

Поручено је то јуче на отварању четвртог "Јахорина економског форума", који организује Удружење економиста Републике Српске SWOT, у сарадњи са Савезом економиста Србије, а под покровитељством предсједнице Српске Жељке Цвијановић и српског члана Предсједништва БиХ Милорада Додика. Дводневни форум ове године одржава се под именом "Економија новог доба - иновације, дигитализација и комуникационе технологије као база економског развоја".

Цвијановићева је поручила да је Српска отворена за све врсте квалитетних иницијатива, изразивши увјерење да ће и овај форум дати одговоре на одређене дилеме и изазове.

- Овај форум одлична је прилика да се суочимо са тешким питањима за будућност Републике Српске и циљелог региона, да размијенимо примјере добре праксе и да једни другима помогнемо у процесу прилагођавања - истакла је Цвијановићева.

Она је оцијенила да је најбољи начин за развој привреде и повећање стопе запослености пробој на инострана тржишта, а основни предуслов за то је стварање иновативних и квалитетних производа.

СРП СПР за во заок обра

Укратко, напоменула је предсједница Српске, заједнички задатак је да у наредном периоду мудро градимо систем подршке предузетништву кроз примјену иновација свјетског квалитета које ће моћи да се комерцијализују у нашој привреди, али и да се појави као партнер иностраној привреди.

- Да бисмо ухватили прикључак, треба нам довољно

Ана Брнабић

Добри односи Српске и Србије корисни за све грађане БиХ

ЈАХОРИНА - Предсједница Владе Србије Ана Брнабић рекла је јуче на Јахорини да кашњење у процесу формирања власти у Сарајеву не утиче на односе БиХ и Србије.

- То пре свега утиче на

ЕКОНОМСКИ ФОРУМ", У ФОКУСУ ДИГИТАЛИЗАЦИЈА И ЕКОНОМИЈА НОВОГ ДОБА

СКА ЕМНА елики крет у азовању

РАЈЧЕВИЋ: ЦИЉ ДОЋИ ДО ДИГИТАЛНЕ РАДНЕ СНАГЕ

школованих стручњака у потпуно новим областима. Чак 65 одсто данашњих првачића ће за 20 година радити на пословима који данас уопште не постоје - нагласила је Цвијановићева.

Она је истакла да је Српска спремна за велики заокрет у образовању.

- Прије неколико дана прочитала сам фасцинантну пројекцију да ће се у свијету десити више промјена у наредних десет година него у претходних 250 година. Захваљујући технолошким иновацијама наша будућност изгледаће битно другачије од свега на шта смо навикли, а четврта индустријска револуција из коријена ће промијенити свијет какав познајемо - истакла је Цвијановићева.

Додала је да у свијету данас бујају потпуно нове области економије засноване на вјештачкој интелигенцији, интернету, новим материјалима, роботици, аутономним возилима, 3Д штампи, похрањивању енергије и података, нанотехнологијама...

- Већина некадашњих индустријских грана данас су просто превазиђене - додала је Цвијановићева.

Предсједница Српске рекла је да зато треба размишљати прагматично и стварати рјешења која ће свима бити од користи.

- Да бисмо ишли у сусрет овим изазовима, у Српској смо формирали ново министарство, Министарство за научнотехнолошки развој, високо образовање и информационо друштво, као механизам који ће повезати потребе друштва са научном и академском заједницом, те увести алате за развој дигиталне економије - подсјетила је Цвијановићева.

Ресорни министар Срђан Рајчевић изјавио је да је ово министарство покренуло програм преквалификације радне снаге за потребе домаћих компанија које се баве информационо-комуникационим технологијама те да паралелно ради и на спајању научноистраживачке заједнице и привреде.

Рајчевић је навео да је циљ програма преквалификације да дође до такозване дигиталне радне снаге, односно до људи који ће се на вријеме преквалификовати и који ће моћи да нађу запослење у домаћим компанијама које се баве информационо-комуникационим технологијама.

- По истеку шестомјесечне обуке вршићемо процјену успјешности тог програма и по потреби, када будемо добили повратне информације са тржишта, евентуално те квоте проширити - рекао је Рајчевић.

У СВИЈЕТУ БУЈАЈУ НОВЕ ОБЛАСТИ ЕКОНОМИЈЕ

Он је додао да, паралелно с овим програмом, Министарство за научнотехнолошки развој, високо образовање и информационо друштво за четири мјесеца од када постоји први пут ради на спајању научноистраживачке заједнице и привреде, односно индустрије, те да је управо то та дигитална економија и економија која је заснована на знању.

Осим предсједнице Српске, премијера и предсједнице Владе Србије, форуму су присуствовали предсједник ФБиХ Маринко Чавара, многи министри са свих нивоа власт и други званичници, представници институција, пословне и академске заједнице и бројних реномираних домаћих и страних компанија.

ДИГИТАЛНЕ УЧИОНИЦЕ

Премијер Српске Радован Вишковић рекао је да је Влада издвојила додатних 6,5 милиона КМ за информационе технологије и "е-управу".

Према његовим ријечима, Влада је, кроз одређена законска рјешења - законе о привредним друштвима, о предузетничкој дјелатности, матичним књигама, начинила кораке како би могла бити поднесена апликација, односно захтјев електронским путем за регистрацију неке привредне дјелатности. Вишковић је истакао да ће Влада на томе радити и у будућем периоду, додавши да је новац лимитирајући фактор.

Према његовим ријечима, Влада Србије ће донирати 500 дигиталних учионица, а Влада Српске ће изнаћи додатна средства како би обезбиједила одређени број учионица с циљем унапређења образовног система у Републици Српској.

ПАНЕЛИ

У уводном дијелу првог дана форума одржан је низ интересантних панела, а велику пажњу публике привукао је панел под називом "Иновације у финансијском сектору", на којем је предсједник Удружења банака БиХ Бошко Мекињић оцијенио да домаће банке, њих 23 укупно, прате трендове у дигитализацији и иновацијама, а да су први трендови почели увођењем платних картица.

Интересовање је побудио и панел "Сигурносни трендови и изазови у дигиталној економији", као и панели посвећени актуелним трендовима у енергетском сектору те урбаној мобилности у градовима.

ПРОМЈЕНЕ

Извршни директор Удружења економиста Републике Српске SWOT Саша Грабовац истакао је да је тема овог форума изабрана због њеног значаја за развој економије.

Он је истакао да је четврта индустријска револуција увелико почела, а да домаће снаге и земље региона морају да одвоје додатну енергију да би ухватиле корак са развијеним земљама. Грабовац је истакао да се то односи на промјене начина пословања, образовања, промјене у свим сферама живота, а да размишљања доносиоца одлука морају ићи у том правцу.

грађане БиХ, али што се тиче формирања власти у БиХ не могу и не желим да се мешам. Односи између Србије и Српске јесу сваким даном све бољи и то није ни на чију штету. То је на корист и БиХ и свих грађана у региону. Поносим се тим односима. Србија инвестира и у јединице локалне самоуправе тамо где становништво није искључиво српско. То је позитивна подршка - рекла је Брнабићева. Говорећи о неријешеном питању граница између Србије и БиХ рекла је да је то питање важно.

- Ја сам за то да се отворена питања што брже решавају - рекла је Брнабићева.

Влада Србије спремна је да одржи заједничку сједницу са новим сазивом Савјета министара БиХ.

- Регионална стабилност, безбедност и мир су нам од животне важности - нагласила је Брнабићева.

Она је истакла да Србија данас има фискалну и макроекономску стабилност, те рекордан прилив директних страних инвестиција.

- Но, ми смо мала земља и мало тржиште. Уколико постоји било каква нестабилност у региону, па чак и ако постоји перцепција нестабилности у региону, трпимо и ми - казала је Брнабићева на маргинама "Јахорина економског форума".

Како је нагласила, без стабилног, јаког и добро интегрисаног региона ниједна земља не може у потпуности искористи своје потенцијале.

Ж. Д.

Чубриловић

Институције Српске стабилне

БАЊАЛУКА - Предсједник Народне скупштине РС Недељко Чубриловић рекао је да су институције Српске стабилне и функционишу несметано, иако проблем формирања Савјета министара, због политичких опструкција, негативно утиче и блокира развојне, привредне и инфраструктурне пројекте.

Чубриловић је полазницима осме класе Високих студија безбедности и одбране из Србије који бораве у студијској посјети Бањалуци и највишим органима власти и институцијама Републике Српске рекао да сложени политички односи у БиХ коче спровођење бројних економских и социјалних реформи и значајно успоравају пут земље ка ЕУ. (Срна)

Ђулум

Нема теже ситуације од страдања полицајца

ПРИЈЕДОР - Директор Полиције Републике Српске Дарко Ђулум јуче је посјетио породицу настрадалог полицајца Слађенка Тубина и истакао да за Министарство унутрашњих послова не постоји тежа ситуација од ове када настрада полицијски службеник на извршењу редовних послова и задатака.

- Ово је велики губитак за породицу, за МУП, поготово за Полицијску управу Приједор и Станично одјељење Љубија, у којима је наш покојни колега радио - рекао је Ђулум. (Срна)

Сарајево

ФБиХ тражи реакцију ОХР-а

САРАЈЕВО - Комисија Представничког дома ФБиХ за безбједност донијела је јуче четири закључка, укључујући и захтјев представницима међународне заједнице, првенствено ОХР-у, да заустави усвајање закона о измјенама и допунама Закона о полицији и унутрашњим пословима Републике Српске, који предвиђа успостављање резервног састава.

Комисија у закључцима позива Владу ФБиХ, а кантоналним владама препоручује да попуне активни полицијски састав ради свеукупног безбједносног амбијента у овом ентитету. (Срна)

Митрополит дабробосански Хризостом

Васкршњу радост кваре угашени домови и пуста села

САРАЈЕВО - Његово високопреосвештенство митрополит дабробосански Хризостом у васкршњој поруци апеловао је и замолио да се већ једном почне размишљати о обичним грађанима и људима и да се почну рјешавати горућа питања овог друштва.

- Нашу васкршњу радост и пуноћу празника мути и квари тешка ситуација вјерника, али и народа који живи и преживљава на моменте и тешке тренутке наше реалности - рекао је владика Хризостом у Сарајеву.

Митрополит дабробосански истакао је да посебну разочараност изазива све више затворених и угашених домова, пуста села и све рјеђи градови, те одсуство одговорности за друге, за запослене, за социјално угрожене.

- Доведени смо као некада у вријеме Аустроугарске да се селимо са наших огњишта и одлазимо широм свијета - истакао је владика Хризостом, додајући да су сви забринути појављивањем небриге и неодговорности оних којима је поклоњено повјерење да управљају земљом.

Указујући да Васкрс није само празник радовања, већ и одговорности, митрополит је позвао све да отворе своја срца за оне који страдају, болују и тугују због људских неправди, за гладне и жедне, за остављене и заборављене. (Срна)

Школама исти план за евакуацију

БИЛЕЋА – Директори основних и средњих школа у Српској добиће јединствен план израде методологије за случајеве евакуације, рекао је јуче директор Републичке управе цивилне заштите Миле Међед. (Срна)

Нова улагања у саобраћајну инфраструктуру

БИЈЕЉИНА – В.д. директора јавног предузећа "Путеви Републике Српске" Ненад Нешић најавио је улагање у трећу искључну траку на заобилазници око града и скретање у Доњем Драгаљевцу у Бијељини. (Срна)

1.142.775

КМ ИСПЛАТИЛО ЈЕ ЈУЧЕ МИНИСТАРСТВО ПОЉОПРИВРЕДЕ, ШУМАРСТВА И ВОДОПРИВРЕДЕ РС, ПОСРЕДСТВОМ АГЕНЦИЈЕ ЗА АГРАРНА ПЛАЋАЊА СРПСКЕ ЗА ПОДСТИЦАЈЕ У ПОЉОПРИВРЕДНОЈ ПРОИЗВОДЊИ.

Бијељина

Данас исплата дјечијег додатка

БИЈЕЉИНА - Директор Јавног фонда за дјечију заштиту РС Недељко Јовић најавио је да ће данас почети исплата додатка на дјецу и материнског додатка за април, како би се изашло у сусрет потребама корисника пред предстојеће васкршње и првомајске празнике.

Јовић је навео да је уобичајено да су исплате права из Закона о дјечјој заштити у текућем мјесецу за претходни мјесец, али да у фонду у вријеме пред празнике настоје да обезбиједе средства која већини породица много значе, те су одлучили да исплата за април почне раније. (Срна)

Фоча

Служен помен борцима убијеним у Кратинама

ФОЧА - Служењем парастоса, прислуживањем свијећа и полагањем вијенаца јуче је у Кратинама код Фоче обиљежена 26. годишњица погибије 11 бораца Миљевинског батаљона.

Борци Војске РС настрадали су 23. априла 1993. године на путу према првој линији фронта у засједи муслиманске војске. Помен је одржан код споменика који је подигнут на мјесту страдања. На прву линију фронта борци су се возили у трактору, када су упали у унакрсну митраљеску паљбу. Нико није успио да преживи.

Р. Ђ.

Културолошке размјене Центра за афирмацију и развој прилика за бесплатна путовања

Свјетске престонице надохват руке младима из Српске

ПИШЕ: АНИТА ЈАНКОВИЋ-РЕЧЕВИЋ
anitaj@glassrpske.com

БАЊАЛУКА - Шпанија, Белгија, Италија, Кина и Сједињене Америчке Државе само су неке од земаља свијета у које млади из Републике Српске овог љета могу бесплатно путовати захваљујући програму културне размјене коју већ четврту годину заредом спроводи Центар за афирмацију и развој из Бањалуке.

Програми културних размјена настали су с циљем да младима из БиХ, Србије и Хрватске буде пружена прилика да одређено вријеме проведу у иностранству како би упознали нову културу, усавршили знање страних језика и доживјели чари милионских градова. Онима који се ове године одлуче на ову авантуру, Центар за афирмацију нуди могућност да посјете 11 држава.

- Сви кандидати имају обезбиједјен бесплатан смјештај у породици домаћина, као и храну, те потпуно или дјелимично плаћене трошкове - рекла је извршна директорица центра Драгана Касиповић.

Додала је да је заинтересованост младих за путовања сваке године све већа, те да ће овог љета у иностранство путовати више од 230 кандидата.

- Програм реализујемо од 2015. године и до сада је огроман број младих свијет упознао захваљујући нама. Најмногољуднија земља свијета Кина је хит дестинација и највише младих бира да оде тамо јер је култура потпуно другачија од наше. У топ дестинације спадају и Шпанија и Италија - навела је Касиповићева.

Додала је да млади у оквиру програма у иностранству могу провести од једног мјесеца до годину те да, осим доброг познавања енглеског језика, морају имати најмање 18 година и завршену средњу школу.

- Током боравка у породицама млади имају обавезу да помажу око дјеце, те да с њима комуницирају на енглеском језику. Остатак времена проводе путујући, упознајући земљу, културне знаменитости и обичаје - појаснила је Касиповићева.

Свршени средњошколци и студенти из РС који су се отиснули на путовања имају само ријечи хвале. Кажу да су искуства и пријатељства која су стекли у тим земљама оставила неизбрисив траг на њихове животе, те да су се домаћини трудили да их упознају са сваким педљем њихове земље.

ОВОГ ЉЕТА ПУТУЈЕ ВИШЕ ОД 230 КАНДИДАТА

ОМЛАДИНЦИ МОГУ ПУТОВАТИ У 11 ЗЕМАЉА СВИЈЕТА

- Након завршеног факултета одлучила сам да се пријавим за размјену и отпутовала сам у Шпанију. То је била најбоља одлука коју сам донијела у животу. У ту земљу сам се заљубила на први поглед, њен језик, култура и људи су ме очарали - испричала је Јелена.

Слична искуства има и Стефан-Ђурађ који је боравио у Кини.

- Путовао сам доста по Европи и Сјеверној Африци, али за Шангај нисам био спреман, без обзира на то колико сам снимака о њему погледао на интернету. То је савршен град и то искуство памтићу као нешто што ме промијенило набоље - рекао је Стефан-Ђурађ.

ПРЕЗЕНТАЦИЈА

Драгана Касиповић је истакла да су пријаве за путовања отворене током цијеле године, те да ће у просторијама Центра за афирмацију и развој у Бањалуци сутра организовати презентацију програма размјене за свих 11 земаља.

- Младима ћемо представити на који период могу путовати, шта их у свакој земљи очекује и како да аплицирају за путовање - рекла је Касиповићева.

Сви који су путовали имају предивна искуства

ФОТО: АРХИВА

ЛОКАЛНЕ ЗАЈЕДНИЦЕ У РЕПУБЛИЦИ СРПСКОЈ ОДЛУЧНЕ У БОРБИ ЗА ПОТОМСТВО

Фондовима за наталитет тјерају бијелу кугу

Разговарао сам са новооснованим Удружењем "Нада", које се бори против стерилитета и свакако да ћемо планирати буџетом за идућу годину да оснујемо или фонд за наталитет или нешто слично, а све с циљем да нас буде више, рекао Јеринић

ПИШЕ: МИЛИЈАНА ЛАТИНОВИЋ
milijanal@glassrpske.com

БАЊАЛУКА - Многе локалне заједнице у Републици Српској кренуле су у јачу борбу против бијеле куге како би у њиховим породилиштима убудуће одјекивао плач све већег броја беба.

Најновији примјер одлучности у борби за потомство је град Приједор, који је основао Фонд за наталитет, за који је у локалном буџету обезбијеђено 140.000 марака.

- Право на износ од 200 марака за свако новорођенче имају родитељи чија су дјеца рођена почевши од 1. јануара, држављани су РС и имају пребивалиште у Приједору најмање двије године непрекидно прије рођења бебе - саопштили су из приједорске Градске управе.

У корак са Приједором ускоро би могао кренути и Добој, с обзиром на то да и челници тога града планирају снажнију борбу против бијеле куге.

- Разговарао сам са новооснованим Удружењем "Нада", које се бори против стерилитета и свакако да ћемо планирати буџетом за идућу годину да оснујемо или фонд за наталитет или нешто слично, а све с циљем да нас буде више - рекао је за "Глас Српске" градоначелник Добоја Борис Јеринић.

Додао је да је управа тога града и раније издвајала новац за подршку паровима који добију друго, треће и свако наредно дијете.

О оснивању фонда за наталитет размишље и у Бијељини, а тамошњи начелник Одјељења за друштвене дјелатности Samer el Chekh истиче да овај град већ сада подстиче парове који путем вантјелесне оплодње покушавају добити потомство.

- Надам се да ћемо у наредном периоду наћи начин да формирамо Фонд за наталитет. Јача борба је неопходна с обзиром на лошу демографску слику у Републици Српској - казао је он.

У борби против бијеле куге одлучни су и у најмлађем граду у Српској, Градишци, гдје сваке године из локалне касе издвоје око 50.000 марака на име "поклон честитке" за свако новорођенче.

- Сваки вид борбе за потомке којима треба да оставимо све што смо стекли је добар, па тако и тај потез надлежних у Приједору. Ми планирамо да се угледамо на Требиње, које је направило изузетно добру причу, те за бебе чији родитељи нису запослени издвајају више новца него за оне гдје један или оба родитеља раде. Од идуће године ту праксу ћемо увести и ми - рекао је градоначелник Градишке Зоран Аџић.

Иако већ годинама биљежи позитиван природни прираштај, ни највећи град Српске не одустаје од борбе за што више дјечије граје.

БАЊАЛУКА СА 100.000 КМ У БУЏЕТУ ПОДСТИЧЕ НАТАЛИТЕТ

- Немамо регистрован фонд за наталитет и мислим да нам у овом моменту није ни потребан, али смо у буџету обезбиједили 100.000 марака као подршку пронаталитетној политици. У јуну ћемо расписати конкурс за финансирање вантјелсене оплодње за све парове са подручја града који имају тај проблем. С обзиром на то да је Република преузела на себе сва три покушаја, ми ћемо од ове године суфинансирати четврти покушај вантјелесне оплодње - рекао је начелник Одјељења за образовање, здравство, омладину и спорт у Градској управи Бањалука Драган Бањац.

Тренд негативног природног прираштаја из године у годину се наставља, а само лани Република Српска је изгубила пет општина величине Језера, јер је број умрлих за 5.827 премашио број беба које су дошле на свијет.

УДРУЖЕЊЕ "БЕБЕ"

Неуморни борац за наталитет, предсједница Удружења "Бебе" из Требиња Снежана Мисита, каже за "Глас Српске" да је потез Приједора за сваку похвалу, те да се и друге локалне заједнице требају угледати на тај град.

– Требиње је, чини ми се, лидер у Српској када је ријеч о подршци наталитету, од стимулације за вантјелесну оплодњу до накнада за новорођенчад, све имамо. Свака подршка значи, а то најбоље знамо ми родитељи који смо прошли све муке и недаће да бисмо дјецу узели у наручје – истакла је Мисита.

Јача борба за свако новорођенче неопходна с обзиром на лошу демографску слику

ФОТО: АРХИВА

ПРИЈЕДОР НАПРАВИО ИСКОРАК

Омбудсман БиХ

Полицијске станице немају видео-надзор

БАЊАЛУКА - Већина полицијских управа у БиХ не располаже довољним бројем просторија за задржавање, постојеће су ограниченог капацитета, неусловне и већином нису покривене видео-надзором, што је њихов основни проблем, рекао је јуче омбудсман БиХ Љубинко Митровић. Истакао је да је скоро у свим полицијским управама констатована потреба за инсталирањем видео-надзора. (Срна)

"Фестивал факултета"

Студенти представили своје идеје

БАЊАЛУКА - Манифестација "Фестивал факултета", коју је организовао Студентски парламент бањалучког Универзитета с циљем да покажу да студенти имају велики потенцијал, одржана је јуче у Бањалуци. Чланица парламента Ангелина Дулић рекла је да су студенти свих 17 факултета Универзитета у Бањалуци, као и Конфуцијев институт представили своје идеје, пројекте и њихове студијске програме. (Срна)

Фоча

Планинари пјешаче до Острога

ФОЧА - Чланови фочанског Спелеолошко-планинарског друштва "Вучја стопа" Игор Рашевић и Владимир Кулић упутили су се уочи Васкрса на ходочашће из Фоче до манастира Острог, на пут дуг око 130 километара, да би се поклонили моштима светог Василија Острошког. Ходочаснике ће пратити помоћно возило до Пивског манастира, одакле настављају сами. (Срна)

ИЗДВАЈАМО

БАЊАЛУКА – Четворочлана породица у Српској за синдикалну потрошачку корпу у марту морала је издвојити 1.907 марака, што је дупло више од исплаћене просјечне плате која је износила тек 886 КМ.

У саопштењу Савеза синдиката РС наведено је да је просјечна плата исплаћена у марту покривала тек 46,4 одсто потрошачке корпе. У Савезу синдиката РС истичу да су укупне потрошачке цијене у марту у поређењу са цијенама из фебруара биле веће за 0,2 одсто, а највише су поскупјели одјећа и обућа, за 3,8 одсто.

А. Ј. Р.

Договор ресорних министара Српске, Србије и Црне Горе

Тимови ће рјешавати загађење Дрине и Лима

ВИШЕГРАД - Ресорни министри Србије, Црне Горе и Републике Српске договорили су јуче на састанку у Вишеграду формирање тимова који ће евидентирати све депоније на ријекама Дрини и Лиму, да би потом био обезбијеђен новац за њихово уклањање.

Министарка за просторно уређење, грађевинарство и екологију РС Сребренка Голић рекла је да ће ресорна министарства Српске и Црне Горе у року од седам дана формирати тим за ријеку Тару, гдје највећу количину плутајућег отпада чине дрвни сортименти. Она је навела да ће, осим овог, бити формиран још један тим за идентификовање дивљих депонија.

Министар заштите животне средине Србије Горан Триван рекао је да ће Србија помоћи овај пројекат и стручно и финансијски, наводећи да је технологије за збрињавање отпада могуће предложити тек кад буде утврђено шта се тачно налази на депонијама. Он је нагласио да је на сваку дивљу депонију потребно поставити камеру и приступити кажњавању.

- Биће кажњен свако ко буде ухваћен да баца смеће. У Националном парку "Ђердап" не постоји ниједна дивља депонија, јер су камере и репресија одиграли битну улогу - истакао је Триван, додајући да у Србији има више од 4.000 дивљих депонија. (Срна)

Коло српских сестара из Приједора

Поткозарски переци неизоставни на васкршњој трпези

ПРИЈЕДОР - Чланице Кола српских сестара из Приједора почеле су припрему васкршњих перетака, који су украс готово сваке поткозарске трпезе за овај највећи хришћански празник.

Даринка Аврамов из тог удружења истакла је да двадесетак чланица у четири пећи намјерава да до Великог петка припреми око 5.500 перетака, од којих ће око 3.000 продати грађанима Приједора по цијени од марку.

- То је аутохтони обичај Поткозарја и наши переци су веома тражени и чувени по квалитету, јер их припремамо од домаћих јаја и са стрпљењем, а по рецептури провјерених домаћица - казала је Аврамова. И ове године највећу подршку имају од града, јер су препознали квалитет њиховог рада.

- Учествоваћемо и у васкршњем програму, који припрема Удружење за његовање традиције и обичаја народа Поткозарја, јер ту смо да учествујемо у вези са свим оним што се тиче традиције нашег града - рекла је Аврамова.

Она је додала да је израда ове посластице у облику трнове круне, ма колико дјеловало једноставно, дуготрајан процес, за чију је припрему потребно пуно пажње, љубави и кулинарског искуства.

С. Та.

Регионални противградни центар у Требињу ускоро ће почети да дејствује

Љетину ће од града бранити 30 станица

Има периода у години када вријеме узме свој данак, а вјерујем да ће све бити много другачије и знатно боље, каже агроном Буквић

ПИШЕ: РАТОМИР МИЈАНОВИЋ
krozrs@glassrpske. com

ТРЕБИЊЕ - Ружне временске прилике, прије свега град, који је знао да уништи воћке и усјеве по требињским њивама, ускоро ће бити прошлост, јер ће подручје источне Херцеговине убудуће бити покривено са 30 аутоматских противградних станица, које ће током ове године бити спремне за прво дејствовање.

Рекао је то јуче директор "Противградне превентиве Републике Српске" Тихомир Дејановић након обиласка новоизграђеног регионалног противградног центра у Дражин Долу код Требиња. Из тог центра биће руковођено свим противградним јединицама на подручју Херцеговине.

- Овај регионални центар преузеће улогу руковођења чим буде завршена обука кадрова, а до тада ће противградним станицама бити руковођено из главног центра који се налази код Градишке - навео је Дејановић.

Центар преузима улогу руковођења чим буде завршена обука кадрова

БИЋЕ ЗАШТИЋЕН ОКО 1,1 МИЛИОН ХЕКТАРА

Он је истакао да је изградњом овог центра и противградних станица и подручје Херцеговине ушло у систем заштите од града, који неријетко наноси велику штету пољопривредним произвођачима на овом подручју.

- До сада је противградни систем био инсталиран само у сјеверном дијелу Српске и обухватао је око милион хектара брањене површине, док ће инсталирањем система у Херцеговини бити заштићено додатних 100.000 хектара - појаснио је Дејановић.

Новоизграђени регионални противградни центар у Дражин Долу код Требиња
ФОТО: АГЕНЦИЈЕ

ИСТИ ЦЕНТАР БИЋЕ ИЗГРАЂЕН И У БИЈЕЉИНИ

Ова вијест највише је обрадовала пољопривредне произвођаче, али и стручњаке из области агрономије.

- Убијеђен сам да ће овај систем у потпуности профункционисати и да ће бити од непроцјењиве користи за пољопривредне произвођаче и оне који узгајају воће и винову лозу. У Требињу има периода године када вријеме узме свој данак, а вјерујем да ће све бити много другачије и знатно боље - каже агроном Драган Буквић.

На подручју Требиња инсталирано је девет од десет противградних станица, док су на подручју Љубиња активне три, а до краја године биће постављено свих 30 противградних станица.

Влада Републике Српске издвојила је током петогодишњег периода око 25 милиона КМ за противградну заштиту, набављена су два метеоролошка радара, изграђено 218 од 230 планираних аутоматских противградних станица и регионални центар у Требињу, а биће изграђен и исти центар у Бијељини.

МАГАЦИН

Тихомир Дејановић је рекао да је регионалном центру у Требињу на располагању и магацин убојитих средстава, који ће, осим за противградну заштиту бити коришћен и за складиштење деминираних средстава Републичке управе цивилне заштите. Он је рекао да ће у наредном периоду бити извршен технички и пријем магацина од Министарства унутрашњих послова, након чега ће он бити стављен у функцију.

Приједорски "Дани цвијећа"

Циљ манифестације украшавање града

ПРИЈЕДОР - Градоначелник Приједора Миленко Ђаковић посјетио је јуче излагаче на малом градском тргу у оквиру 11. туристичко-привредне манифестације "Дани цвијећа".

Он је истакао да је то лијепа прилика да узгајивачи цвијећа грађанима понуде своје производе како би град изгледао љепше.

- Надамо се да ће продајом ових расада цвијећа наш цијели град бити украшен и то је основни циљ ове манифестације - казао је Ђаковић.

С. Та.

РАДУЈЕ МЕ ШТО СУ МЕ, ПОВОДОМ СВЈЕТСКОГ ДАНА КЊИГЕ, ИЗ НАРОДНЕ БИБЛИОТЕКЕ ПОЗВАЛИ ДА САТ ВРЕМЕНА БУДЕМ БИБЛИОТЕКАР. ТО ЈЕ ЛИЈЕПА ИНИЦИЈАТИВА И НАДАМ СЕ ДА ЋЕ ПОСТАТИ ТРАДИЦИОНАЛНА.

МИРКО ЂУРИЋ, ГРАДОНАЧЕЛНИК ТРЕБИЊА

Српчанин Јован Радомир у улози промотора српских знаменитости

Швођане занимају српска култура и традиција

СРБАЦ - Шведски телевизијски водитељ и новинар Јован Радомир, који је поријеклом из Српца, био је један од домаћина промоције Београда и Србије која је недавно организована у Стокхолму у организацији Туристичких организација Београда и Србије и уз подршку Амбасаде Србије у Стокхолму.

Догађај је окупио око 70 представника туристичких агенција, медија, пословних људи и познатих личности из свијета спорта, културе, привреде и јавног живота Шведске.

- Циљ је био да се скрене пажња на најважније културне знаменитости Србије и великане српске историје и истакне понуда за одмор у бројним градовима, са нагласком на Београд као град са душом и популарну европску "сити брејк" дестинацију, а гости су имали прилику и да испробају чувена вина и специјалитете балканске кухиње - рекао је Радомир.

Он сматра да би надлежне институције у Републици Српској могле да организују сличну презентацију и додаје да стоји на располагању ако за то буде било интереса.

- Сматрам да би по узору на овај догађај требало организовати нешто слично како бисмо промовисали природне и туристичке љепоте Републике Српске, Бањалуке и Српца, а нарочито нашу гастрономску понуду, што би сигурно привукло пажњу Швођана јер заиста имамо шта да покажемо свијету - каже Радомир.

Овај познати водитељ написао је двије ауторске књиге рецепата српске националне кухиње и других балканских народа које су уједно путопис кроз наше обичаје и историју.

Д. Ј.

БЕРЗА БАЊАЛУКА

СЛУЖБЕНО БЕРЗАНСКО ТРЖИШТЕ

Назив емитента	Просјечна цијена	Промјена	Промет
Република Српска - стара девизна штедња 8	100,80	0,00	86.037,94
Нова банка а.д. Бањалука	0,61	0,00	18.300,00
Телеком Српске а.д. Бањалука	0,87	0,11	10.193,81
Република Српска - измирење ратне штете 6	96,00	0,00	3.897,60
Република Српска - измирење ратне штете 7	95,50	0,00	3.342,50
Република Српска - измирење ратне штете 12	92,10	-0,87	1.842,00
Електро Добој а.д. Добој	0,74	-2,88	74,20
Меридиан а.д. Бањалука	0,62	0,00	55,44

ФОНДОВИ

Назив емитента	Просјечна цијена	Промјена	Промет
ДУИФ Еуроинвестмент - ОАИФ Еуроинвестмент фонд	8,15	0,00	0,00
ДУИФ Инвест нова а.д. - ОМИФ Инвест нова	0,16	1,97	158,41
DUIF Kristal Invest a.d. - OAIF Opportunity Fund	5,84	0,00	0,00
DUIF Kristal Invest a.d. - OMIF Future Fund	10,70	0,00	7.832,60
DUIF Kristal Invest a.d. - OMIF Maximus Fund	4,11	0,00	3.007,28
DUIF Kristal Invest a.d. - ONIF Cash Fund	0,02	0,00	0,00
DUIF Kristal Invest a.d. - ONIF Kristal Cash Plus Fund	0,64	0,00	468,55
DUIF Management Solutions - OAIF Aktiva Invest fond	3,87	0,00	0,00
DUIF Management Solutions - OAIF Bors Invest fond	3,23	0,00	0,00
DUIF Management Solutions - OAIF Profit Plus	2,21	0,00	0,00
DUIF Management Solutions - OAIF VIB fond	2,26	0,00	0,00
DUIF Management Solutions - OMIF Balkan Investment	2,63	0,00	0,00
DUIF Management Solutions - OMIF VB Fond	2,88	0,00	0,00
ДУИФ Полара Инвест а.д. - ОАИФ Адриатик Балансед	3,52	0,00	0,00
ДУИФ Полара Инвест а.д. - ОАИФ Јахорина Коин	1,60	0,00	0,00
DUIF Polara Invest a.d. - OAIF Polara Adriatic Fond	0,44	0,00	0,00
ДУИФ Полара Инвест а.д. - ОМИФ Привредник Инвест	1,96	0,00	0,00
ЗИФ Униоинвест а.д. Бијељина	0,40	0,00	0,00
ЗМИФ у преобл. Инвест нова фонд - у ликвидацији	0,00	0,00	0,00

БЕРЗА САРАЈЕВО

КОТАЦИЈА КОМПАНИЈА

Дионичко друштво	Средњи курс	Промјена курса	Вриједност
Босналијек д.д. Сарајево	16.98	1.69	2,394.59

КОТАЦИЈА ОБВЕЗНИЦА

Дионичко друштво	Средњи курс	Промјена курса	Вриједност
ФБиХ обвезнице ратна потраживања сер. А	99.00	0.00	747.45
ФБиХ обвезнице ратна потраживања сер. Б	99.80	-0.15	656.69
ФБиХ обвезнице ратна потраживања сер. Ц	99.80	-0.14	577.84
ФБиХ обвезнице ратна потраживања сер. Д	99.80	-0.13	577.84
ФБиХ обвезнице ратна потраживања сер. Е	99.00	-0.12	575.19

ПРИМАРНО СЛОБОДНО ТРЖИШТЕ

Дионичко друштво	Средњи курс	Промјена курса	Вриједност
БХ Телеком д.д. Сарајево	12.50	4.43	187.5

ДОБИТНИК
ДУИФ ИНВЕСТ НОВА - ОМИФ ИНВЕСТ НОВА
Цијена (КМ) 0,155 — Промјена +1,97%

ГУБИТНИК
ЕЛЕКТРО ДОБОЈ, ДОБОЈ
Цијена (КМ) 0,742 — Промјена -2,88%

СВЈЕТСКИ ИНДЕКСИ

ЕВРОПСКЕ БЕРЗЕ

ИНДЕКС	ВРИЈЕДНОСТ	ПРОМЈЕНА (%)
FTSE (Apr 23)	7,507.00	0.63
CAC (Apr 23)	5,580.45	0
DAX (Apr 23)	12,210.21	-0.1

АМЕРИЧКЕ БЕРЗЕ

ИНДЕКС	ВРИЈЕДНОСТ	ПРОМЈЕНА (%)
Nasdaq (Apr 22)	8,015.27	0.22

АЗИЈСКЕ БЕРЗЕ

ИНДЕКС	ВРИЈЕДНОСТ	ПРОМЈЕНА (%)
Nikkei 225 (Apr 23)	22,259.74	0.19
Straits Times (Apr 23)	3,353.47	-0.13
Hang Seng (Apr 23)	29,963.24	0

ПАД КАМАТНИХ СТОПА ЛАНИ НИЈЕ УТИЦАО НА СМАЊЕЊЕ ДЕПОЗИТА У БАНКАМА У СРПСКОЈ

Штедња премашила шест милијарди КМ

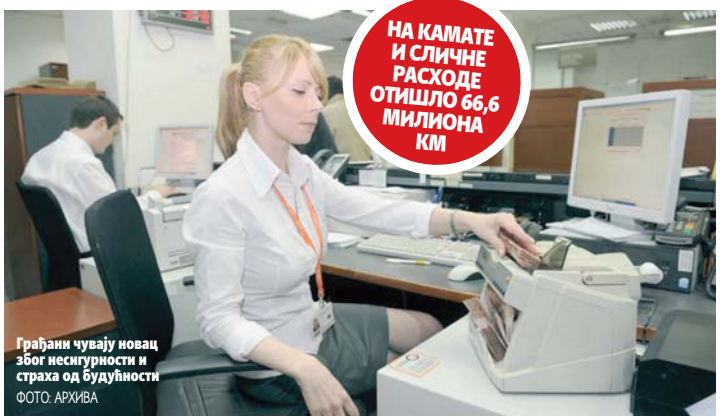

Грађани чувају новац због несигурности и страха од будућности
ФОТО: АРХИВА

ИСНОС ДЕПОЗИТА И РАСХОДА У БАНКАМА

6,1 милијарда КМ - укупни депозити

668 милиона КМ - раст депозита

369,3 милиона КМ - расходи

КАМАТНЕ СТОПЕ НА ДЕПОЗИТЕ

0,63 одсто - просјечна каматна стопа

0,26 одсто - пад просјечне каматне стопе

1,6 одсто камата на дугорочне депозите

Велики број малих улога грађана доводи до тога да штедња физичких лица енормно расте, а с друге стране нема привредне активности која би те депозите који се гомилају користила за нове инвестиције, истакао Љубоја

ПИШЕ: МИЛИЈАНА ЛАТИНОВИЋ
milijanal@glassrpske

БАЊАЛУКА - Штедња у Републици Српској расте упркос паду каматних стопа, па су тако на крају прошле године депозити у банкама износили више од шест милијарди марака, што је за око 668 милиона КМ више у односу на крај 2017. године.

Према подацима Агенције за банкарство РС, лани је забиљежен раст депозита банкарског сектора од 12 одсто. Додају да су укупни расходи износили 369,3 милиона марка, и приближно су на истом нивоу као годину раније.

- Према структури укупних расхода банкарског сектора Републике Српске, расходи по каматама и слични расходи износе 66,6 милиона КМ или 18 одсто укупних расхода и биљеже пад по стопи од 16 одсто у односу на 2017. годину када су износили 79,4 милиона КМ - навели су у Агенцији за банкарство РС. Појашњавају да је пад ових расхода резултат смањења каматних стопа на депозите.

У Агенцији за банкарство истичу да је просјечна пондерисана ефективна каматна стопа на укупне депозите банака Републике Српске у периоду од јануара до децембра 2018. године износила 0,63 одсто и мања је за 0,26 процената у односу на 2017. годину што је, наводе, резултат смањења пондерисане ефективне каматне стопе на краткорочне и дугорочне депозите.

- Просјечна пондерисана ефективна каматна стопа на дугорочне депозите износила је 1,6 одсто - истакли су у Агенцији за банкарство.

Члан Удружења економиста РС SWOT Александар Љубоја рекао је за "Глас Српске" да су депозити грађана који у статистици имају много већи раст него депозити правних лица, израз несигурности и страха од будућности.

ПОТРЕБНИ ВЕЛИКИ ПРОЈЕКТИ ДА ПОВЛАЧЕ НАГОМИЛАНИ НОВАЦ

- Са друге стране имамо немогућност додатне зараде улагањем у хартије од вриједности, племените метале или у неке пословне пројекте што је највећи проблем. Велики број малих улога грађана доводи до тога да штедња физичких лица енормно расте, а с друге стране нема привредне активности која би те депозите који се гомилају користила за нове инвестиције - истакао је Љубоја и нагласио да су све то логична кретања.

Истакао је да смо сведоци негативне каматне стопе, те да се ситуација мијења и да се покушава повећати референтна каматна стопа, што би вјероватно утицало и на повећање камата на депозите.

- Постоји индиција и да ће еурибор да расте, али не видимо из којег разлога јер нема инвестиционих циклуса који ће повлачити нагомилана новчана средства - рекао је Љубоја.

Свјетска тржишта

Нови раст цијене нафте

ЛОНДОН - Цијене нафте на свјетском тржишту јуче су достигле највиши ниво од новембра прошле године, након што је Вашингтон објавио да ће од наредне седмице укинути сва изузећа на увоз нафте из Ирана.

У Лондону је цијена барела сирове нафте "брент" порасла за 21 цент, на 74,25 долара, док је у Њујорку цијена свијетле сирове нафте већа за 39 центи и јуче је износила 65,94 долара по барелу. (Срна)

NOVA BANKA ZA DOBRA NOVA VREMENA

KURSNA LISTA
Važi za dan 24.4.2019.

0800 50011 www.novabanka.com wap.novabanka.com

VALUTA			Paritet	Kupovni kurs za efektivu	Prodajni kurs za efektivu
Naziv	Šifra	Oznaka			
AUSTRALIJSKI DOLAR	036	AUD	1	1.193484	1.261506
KANADSKI DOLAR	124	CAD	1	1.259982	1.324930
HRVATSKA KUNA	191	HRK	100	25.684346	26.738063
DANSKA KRUNA	208	DKK	1	0.256205	0.267207
JEN	392	JPY	100	1.520269	1.585556
NORVEŠKA KRUNA	578	NOK	1	0.196920	0.208143
ŠVEDSKA KRUNA	752	SEK	1	0.179630	0.189868
ŠVAJCARSKI FRANAK	756	CHF	1	1.659130	1.739273
FUNTA STERLINGA	826	GBP	1	2.178675	2.307631
AMERIČKI DOLAR	840	USD	1	1.692328	1.782771
SRPSKI DINAR	941	RSD	100	1.587270	1.698279
TURSKA LIRA	949	TRY	1	0.277567	0.308075
EVRO	978	EUR	1	1.955830	1.955830

Banka zadržava pravo promjene kursne liste.
Provizija na otkup EUR-a 0,65% i na prodaju EUR-a 0,30%.

Postoje sagovornici koji su glasni. Ima i onih koje jedva čujemo.
Postoje oni koji mogu i oni koji prosto ne mogu da puste daljinski upravljač.
Postoje ljudi kojima se malo šta dopada i oni koji samo čekaju da pritisnu lajk.
Postoje poslovni ljudi koji su strah i trepet, ali i oni koji imaju smisla za humor.
Toliko različitih ljudi – a jedna stvar ih sve povezuje. Mreža za sve.

blic.net 0800 30 600

blicnet
Poveži svoj svijet.

РЕПУБЛИКА СРПСКА
ОПШТИНА ИСТОЧНО НОВО САРАЈЕВО
НАЧЕЛНИК

На основу одлуке Скупштине општине Источно Ново Сарајево бр.01-022-57/19 од 25.3.2019. године о усвајању Програма подстицаја развоју привреде у општини Источно Ново Сарајево за 2019. годину, начелник општине расписује

ЈАВНИ КОНКУРС

за додјелу неповратних новчаних средстава за развој привреде у 2019. години.

Расположива средства у износу од 50.000,00 КМ ће се усмјерити за развој привреде општине Источно Ново Сарајево.

Расподјела неповратних подстицајних средстава односи се на:

1. Субвенције за набавку основних средстава, опреме, изградња и адаптација објеката и друга улагања у основна средства.
2. Субвенције за младе особе и младе брачне парове за отпочињање или унапређење бизниса у пољопривреди.
3. Субвенције за набавку обртних средстава за предузетничке дјелатности.
4. Субвенције за регистрацију новоотворене радње или предузећа.

Право на подстицајна средства, имају корисници, правна лица и предузетничке радње, који обављају привредну дјелатност на територији општине Источно Ново Сарајево.
Приликом аплицирања у захтјеву мора бити прецизирано у коју сврху ће средства бити коришћена, потребно је урадити и мањи опис улагања, а што ће бити и један од критеријума за додјелу средстава. Програм са детаљним информацијама може преузети у општини у Одељењу за привреду и друштвене дјелатности.

Програмом се настоје постићи сљедећи циљеви:

- отварање нових предузећа и предузетничких радњи које оснивају млади;
- повећање укупног броја предузећа и предузетничких радњи на подручју општине;
- привлачење нових инвестиција;
- повећање конкурентности предузећа и занатских радњи;
- промоција приватне иницијативе;
- повећање броја запослених;
- модернизација постојеће опреме;
- очување постојећег броја радника.
- запошљавање и унапређење рада младих људи;

Напомена: План утрошка средстава наведен у програму није коначан и могућа је прерасподјела средстава из једне компоненте у другу, у складу са потребама потенцијалних корисника које они буду исказали.

Вријеме и начин пријаве на јавни конкурс:
Конкурс је отворен од 24.4.2019. године од дана објављивања у дневном листу "Глас Српске" крајњи рок за пријаву 22.5.2019. године. Обрасци за пријаву се преузимају у Одјељењу за привреду и друштвене дјелатности општине Источно Ново Сарајево, гдје се можете обратити за додатне информације у вези потребне документације и самог Програма. Након попуњавања пријаве исту је заједно са потребном документацијом, потребно доставити лично или путем поште на адресу: Општина Источно Ново Сарајево, Стефана Немање бр. 2, 71123 Источно Сарајево са назнаком: пријава на "Јавни конкурс за додјелу неповратних новчаних средстава по програму за развој привреде у 2019. години".

Број: 01/И-013-550/19
Датум: 23.4.2019. године

НАЧЕЛНИК ОПШТИНЕ
Љубиша Ћосић

Na osnovu člana 304. Zakona o privrednim društvima ("Sl. gl. RS" br. 127/08, 58/09, 100/11) Upravni odbor Robne kuće "BOSKA" a.d. Banjaluka na svojoj sednici održanoj dana, 30.3.2019. godine, donio je Odluku kojom

SAZIVA

XXVIII redovnu sjednicu Skupštine akcionara
Robne kuće "BOSKA" Trgovačko akcionarsko društvo Banjaluka

XXVIII redovna sednica Skupštine akcionara Robne kuće "BOSKA" Trgovačko akcionarsko društvo Banjaluka, saziva se za dan, 28.5.2019. godine, sa početkom u 12 časova, u SALI BEMIND ASTORIJA zgrada Energomonta u Banjaluci, Karađorđeva br. 2.
Za XXVIII redovnu sednicu Skupštine akcionara Robne kuće "BOSKA" Trgovačko akcionarsko društvo Banjaluka predlaže se sljedeći dnevni red:

DNEVNI RED

1. Izbor predsjednika Skupštine
2. Imenovanje radnih tijela Skupštine (komisije za glasanje, zapisničar, 2 ovjerivača zapisnika)
3. Razmatranje i usvajanje izveštaja Komisije za glasanje
4. Usvajanje zapisnika sa XXVII redovne Skupštine akcionara održane 2.7.2018. godine.
5. Razmatranje i usvajanje
   5.1 Izveštaja nezavisnog revizora za 2018. godinu
   5.2 Finansijskog izveštaja društva za 2018. godinu
   5.3 Izveštaja o poslovanju društva za 2018. godinu
6. Donošenje odluke o raspodjeli dobiti iz redovnog poslovanja za 2018. godinu
7. Razmatranje i usvajanje izveštaja o radu Upravnog odbora društva za 2018. godinu
8. Donošenje odluke o izboru revizora za reviziju finansijskih izveštaja za 2019. godinu
9. Donošenje odluke o imenovanu članova Upravnog odbora Robne kuće "BOSKA" a.d. Banjaluka.

U slučaju da Skupština ne bude održana navedenog dana, zbog nedostatka kvoruma ponovljena Skupština će biti održana istog dana u 13 časova na istom mestu sa predloženim dnevnim redom.

Pravo učešća i pravo glasa na Skupštini ostvaruje se na osnovu izveštaja CR HOV-i RS sa stanjem na deseti dan pre održavanja sjednice Skupštine akcionara lično, putem zastupnika ili punomoćnika.

Punomoć za zastupanje, učestvovanje u radu i glasanje na XXVIII redovnoj sednici Skupštine akcionara mora biti izdata, odnosno ovjerena kod nadležnog organa, u skladu s važećim propisima.

Akcionari Društva imaju pravo i mogućnost da izvrše uvid u tekst predloga odluka uvrštenih u dnevni red XXVIII redovne sednice Skupštine akcionara svakim radnim danom od 9 do 15 časova u periodu od 26.4 - 27.5.2019. godine.

Broj: 438
Datum: 30.3.2019. godine

PREDSJEDNIK
UPRAVNOG ODBORA
Gordana Kostić, s. r.

Акција службеника Управе за индиректно опорезивање

Одузете цигарете и дуван вриједни 70.000 КМ

ОДУЗЕТА РОБА НАМИЈЕЊЕНА УЛИЧНОЈ ПРОДАЈИ

Одузети дувански производи
ФОТО: АГЕНЦИЈЕ

Откривена три случаја кријумчарења цигарета и дувана а највећи плијен био у Хаћићима, гдје је откривено 10.240 паклица цигарета без акцизних маркица

ПИШЕ: НЕВЕНА БУНИЋ
NevenaB@glas srpske.com

САРАЈЕВО - Службеници Управе за индиректно опорезивање (УИО) БиХ у одвојеним акцијама на подручју Сарајева и Горажда открили су велику количину шверцованих цигарета и дувана, чија се вриједност процјењује на око 70.000 КМ.

Припадници УИО заједно са полицијом контролисали су два аутомобила на подручју сарајевске општине Хаћићи, гдје су открили 10.240 паклица цигарета без акцизних маркица.

Цигарете су биле смјештене у гепеку и скривеним дијеловима аутомобила, а како се претпоставља, биле су намијењене уличној продаји. Возачи Т. Н. из Чапљине и Л. Х. из Невесиња су испитани. Вриједност ових цигарета разних врста процјењује се на око 35.000 КМ.

На путу у Сарајево - Коњиц полиција је контролисала комби предузећа из Требиња, гдје су пронашли 1.560 килограма листова дувана који на "црном тржишту" вриједи око 15.000 КМ. Возач није имао документа о поријеклу робе, због чега је позвана Управа за инспекцијске послове Кантона Сарајево, а потом и припадници УИО.

Контролом аутомобила на подручју Горажда полиција је код двије особе пронашла 172 килограма резаног дувана, чија се вриједност процјењује на око 20.000 КМ.

У УИО нису наводили више детаља о одузимању цигарета и дувана.

- Против осумњичених подниједемо извјештај Тужилаштву БиХ због недозвољеног промета трошаринских производа - рекао је портпарол УИО Ратко Ковачевић.

САРАДЊА

У Управи за индиректно опорезивање (УИО) рекли су да су шверцере открили у сарадњи са полицијским истражиоцима.
- Припадници МУП-а Босанко-подрињског кантона, Кантона Сарајево помогли су нам у откривању шверца. Сазнања Групе за спречавање кријумчарења такође су помогла у откривању осумњичених - навели су у УИО.

ЦИГАРЕТЕ СТИЖУ У БиХ ИЗ АЛБАНИЈЕ И ЦРНЕ ГОРЕ

Додао је да су шверцоване цигарете и дуван откривени на основу ранијих сазнања да се осумњичени баве кријумчарењем.

Још раније су медији објавили да кријумчарени дувански производи најчешће у БиХ долазе из Албаније и Црне Горе. Цигарете се илегално пребацују преко границе а потом се продају на локалном црном тржишту и то најчешће на пијацама по нижим цијенама које не подразумијевају плаћање ПДВ-а.

ФОТО-ВИЈЕСТ

Полиција Горњег Вакуфа открила је дрогу приликом контроле аутомобила "форд фијеста", којим је управљао И. К. (55) из тог града. Одузето је око 300 грама марихуане, која је била упакована у више пакетића.

Саобраћајна несрећа у Живиницама

"Голфом" слетио с пута и погинуо

ЖИВИНИЦЕ - Возач "голфа 2" Р. А. (26) из Живиница погинуо је када је аутомобилом слетио у канал код раскрснице "Крижаљка" у Живиницама, а претпоставља се да је несрећи кумовала пребрза вожња.

Несрећа се десила у понедјељак, око 23 часа, када је младић изгубио контролу над возилом које се након слијетања и превернуло. Са њим у ауту је био његов суграђанин О. С. О. (18), који је превезен у Универзитетски клинички центар у Тузли, гдје су му констатовали тешке повреде.

- Возач Р. А. је смртно страдао, док је сапутник О. С. О. повријеђен.

О свему је обавијештен дежурни кантонални тужилац под чијим је надзором обављен увиђај. Након вјештачења биће познате све околности несреће - навео је портпарол МУП-а Тузланског кантона Изудин Шарић.

У улици Браће Пиштељића у Бањалуци јуче се десила несвакидашња несрећа. Бањалучанин В. К. (28) повријеђен је након што је за воланом "мерцедеса" ударио у дрво поред пута. Према причама очевидаца, возач је избјегавао мачку на путу и зато је дошло до несреће. Убрзо су стигле екипе полиције и Хитне помоћи које су збринуле младића. У Полицијској управи Бањалука рекли су да су обавили увиђај и прикупили трагове несреће. На аутомобилу је настала велика штета.

У судару мотоцикла и аутомобила у сарајевском насељу Циглане повријеђене су двије особе. До судара је дошло на раскрсници улица, а у МУП-у КС нису саопштавали више детаља.

Н. Б.

Добој

Тинејџери претукли и опљачкали вршњака

ДОБОЈ - Против тинејџера (17) из Добоја и његовог друга (16) полиција је поднијела извјештај Окружном тужилаштву због сумње да су опљачкали вршњака испред бивше зграде Дома пензионера у Добоју.

Малољетнике сумњиче да су прошлог мјесеца пресрели тинејџера и неколико пута га ударили у главу, након чега је он пао на тло. Узели су му мобилни телефон, а потом побјегли. Он је тада задобио лакше повреде, а полиција је убрзо идентификовала насилнике, који су испитани у присуству родитеља и радника Центра за социјални рад.

- Осумњичене теретимо за разбојништво - навели су у ПУ Добој.

У некадашњем Дому пензионера налазе се станови за социјално угрожене особе. Овдје се често дешавају туче и разбојништва.

Н. Б.

Бањалука

Шабић се у тужилаштву бранио ћутањем

БАЊАЛУКА - На испитивању у Републичком јавном тужилаштву осумњичени за убиство полицајца Слађенка Тубина и покушај убиства супруге Јосипе, Марко Шабић (44) из Приједора, бранио се ћутањем. За њега је јуче пред

Окружним судом предложен једномјесечни притвор.

- Притвор је предложен због страха да би осумњичени могао уништити доказе и због бојазни да би могао понновити злочин, због тежине дјела, као и узнемирења јавности - рекли су у Републичком тужилаштву.

Шабића терете да је на Ускрс у Горњој Рапској код Приједора смртно ранио полицајца хицем из ловачке пушке и да је ножем убо оца Веселка (81) који је бранио снаху Јосипу. Незванично, Шабић је пуцао и на остале чланове своје породице и тако метком окрзнуо и малољетну кћерку.

Н. Б.

ИЗДВАЈАМО

СПЛИТ - Грађани источног дијела Сплита полицији су пријавили да су у свом граду уочили већу групу мигранта. Полиција је потврдила да су примили такву дојаву, али истичу да су утврдили да се није радило о мигрантима, већ само о страним туристима старости од 20 до 30 година. Они су били на излету на ливади уз ријеку Жрновницу, сунчајући се и одмарајући, али грађани су помислили да се ради о мигрантима.

- Након пријаве смо изашли на терен у Жрновницу, те смо у кратком року утврдили да се ради о страним држављанима који легално бораве у нашој земљи као туристи. Никаквог разлога за панику нема - рекла је Ана Чепић из сплитско-далматинске полиције и додала да се ради о туристима из Азије. (Агенције)

Језива читуља за оца вођа "шкаљараца"

Знамо шта нам је чинити

ПОДГОРИЦА - Један од вођа "шкаљарског клана" Јован Вукотић дао је читуљу свом оцу Веселину, који је убијен у суботу увече у Котору, у којој наводи да "зна шта му је чинити".

- Твоја смрт данас је пробудила оно што сам годинама умиривао у себи, свако зна шта му је чинити - пише, између осталог, у читуљи Јована Вукотића, који

је тренутно у затвору у Србији. Написао је и "образ ћемо сачувати како си нас учио цијелог живота, а живот је пролазан".

Читуљу је дао и његов син Игор, који је у бјекству.

- Запамти да нас нико не може раздвојити никада - пише у читуљи Игора Вукотића, која је објављена у "Дану".

Веселин Вукотић је убијен у суботу увече испред куће у которском насељу Доброта. Полиција још није никога ухапсила.

Јован Вукотић се налази у београдском затвору, гдје је осуђен на 15 мјесеци затвора због фалсификовања исправа.

Полиција Црне Горе Јовицу и његовог брата Игора тражи због покушаја убиства двојице припадника супарничког "кавачког" криминалног клана Милоша Радоњића и Војина Ступара.

Рат "шкаљараца" и "кавачана" почео је крајем 2014. године, када је у шпанској луци Валенсији нестало 300 килограма кокаина. (Агенције)

Црногорска статистика

Погинуло девет радника

ПОДГОРИЦА - У Црној Гори је током прошле године забиљежено 28 повреда на раду, од чега девет са смртним исходом, 17 тешких и двије колективне повреде, саопштено је на панел дискусији у Привредној комори Црне Горе у Подгорици поводом Свјетског дана заштите здравља на раду. (Агенције)

Инцидент у Вуковару

Поцијепана хрватска застава

ВУКОВАР - На фудбалском стадиону у вуковарском приградском насељу Липовачи поцијепана је хрватска застава. То се догодило у петак, а након што је у суботу постављена нова застава и она је поцијепана, преноси ХРТ.

- Мислили смо да је то дјело пијаних особа, ставили смо другу заставу и нисмо хтјели да зовемо полицију, али након два дана друга застава је исто уништена. Закључили смо да би било најбоље обавијестити полицију, јер се ради о особама којима та застава смета - рекао је секретар фудбалског клуба Липовача Хрвоје Будимир. (Агенције)

Одмотава се клупко око дроге пронађене на војном броду "Јадран"

ШАРИЋЕВ САРАДНИК за кормилом једрењака?

Специјално државно тужилаштво и полиција трагају за Владимиром Рачићем, блиским сарадником нарко-боса из Пљеваља Дарка Шарића, али и Дејаном Ровчанином

Катнић: Иза шверца стоји моћна криминална организација

ЗАПЛИЈЕЊЕН КОКАИН ВРИЈЕДАН ПЕТ МИЛИОНА ЕВРА

ТИВАТ - Због покушаја шверца вишемилионски вриједног кокаина заплијењеног на војном броду "Јадран", Специјално државно тужилаштво и полиција трагају за Владимиром Рачићем, блиским сарадником нарко-боса из Пљеваља Дарка Шарића.

Осим Рачића, хапшење је прије неколико дана избјегао и Дејан Ровчанин, а лисице на руке стављене су Тивћанину Радомиру Осмајићу и припадницима Војске Црне Горе Милошу Кулићу и Душку Раденовићу.

Истражитељи су саопштили да су петорица осумњичених дио криминалне групе која је војним једрењаком намјеравала да прошверцује кокаин и оружје у Турску и да у повратку из те државе прокријумчари хероин у Црну Гору.

Нису прецизирали да ли је међу ухапшенима и шеф криминалне групе, али јесу да се ради на идентификацији других припадника тог нарко-картела и њиховом хапшењу.

Рачић је крајем децембра прошле године, пред Специјалним судом у Београду осуђен на 10 и по година затвора због сумње да је са Шарићем и његовим сарадницима учествовао у кријумчарењу 5,7 тона кокаина из Јужне Америке у Европу.

Суђено му је у одсуству и још је у бјекству.

ИСПИТУЈЕ СЕ И ЕВЕНТУАЛНА УМИЈЕШАНОСТ "ШКАЉАРСКОГ КЛАНА"

Осим Рачића, и Раденовић је наводно повезан са Пљевљаком. Према неименованом извору подгоричких "Вијести", он је раније био ангажован на пословима обезбјеђења у једном од локала чији је Шарић неформални власник. Упркос блиским везама наводног организатора шверца 60 килограма кокаина са Шарићем, у безбједносним структурама нису искључили могућност умијешаности и чланова шкаљарског криминалног клана у овај посао.

Главни специјални тужилац Миливоје Катнић, међутим, није прецизирао да ли је запљена кокаина вриједног пет милиона евра повезана са једним од два зарађена црногорска клана и бројним убиствима у том рату.

Додао је да у Црној Гори до сада никада није заплијењен кокаин такве чистоће.

- Ради се о огромној количини, вриједности 5.000.000 евра. Без обзира на моћ ове криминалне организације, која је неспорна, ово је озбиљан губитак, а наш огроман успјех. Рекао сам већ да су они у својој организацији спремни на насиље и застрашивање, али наши органи ће дјеловати и спречавати или откривати починиоце тих кривичних дјела - казао је Катнић.

Намјера мафијашке групе, како је наведено у кривичној пријави, била је да дрогу унесу на војни брод "Јадран", да је превезу до Турске, гдје је требало да је продају. На путу за Црну Гору, према доказима до којих су дошли истражитељи, припадници ове криминалне групе требало је да преузму хероин који би истим бродом допремили у Црну Гору, гдје би дрогу даље продавали или би је ради даље препродаје превозили у друге државе.

У циљу извршења тог плана, један подофицир је дан прије планираног испловљавања са студентима унио кокаин на "Јадран", а пакетиће је оставио је касети-ормарићу.

Кокаин је 19. априла пронађен на школском броду "Јадран", који је тог јутра требало да исплови ка Грчкој са студентима. (Агенције)

ОРГАНИЗАЦИЈА

У пријави се наводи да је за набавку дроге био је задужен Дејан Ровчанин који се терети да је од неидентификованих особа набављао кокаин који је предавао подофициру Милошу Кулићу, чији је задатак био, како тврде из полиције и тужилаштва, да дрогу чува у магацинима војног објекта Опатово.

Драма код Сплита

Из набујале ријеке спасио дјевојчицу

СПЛИТ - На ријечици Руда у предјелу Газ у Сплитско-далматинској županiji једна дјевојчица готово се утопила, али живот јој је спасио 37-годишњи Јосип Црљен, који је без размишљања скочио у хладну и набујалу ријеку и дјевојчици од 12-13 година, која није знала пливати, спасио живот.

- Дотрчао је један мали до нас и повикао да је нека мала упала у воду. Одмах сам потрчао до ријеке, а када сам видио дјевојчицу, само ми је прошло кроз главу како се ту неколико дјеце већ утопило и скочио сам. Већ је била проблиједјела, тонула је, ухватио сам је за косу и извукао - рекао је Црљен и додао да на том мјесту ни одраслима није лако пливати јер има вирова. (Агенције)

Годишњица НАТО бомбардовања РТС-а

Амерички новинар се извинио Србији

БЕОГРАД - Амерички истраживачки новинар Џереми Скејхил извинио се у име своје државе због тога што је, како је рекао, током НАТО бомбардовања хладнокрвно убила 16 радника Радио-телевизије Србије.

Скејхил, који је и суоснивач "The Intercept", понудио је извињење на отварању међународне конференције "Крај некажњивости за злочине над новинарима", јер, како је рекао, до сада нико ту ријеч није изговорио, нити је неко проглашен кривим за бомбардовање РТС-а.

- Никада од моје владе нисте чули извињење. Жао ми је што је моја влада хладнокрвно убила чланове ваших породица. Ја као Американац одговоран сам за то бомбардовање - рекао је Скејхил.

Оно што су САД урадиле био је ратни злочин, а ниједан човјек никада није изведен пред лице правде, рекао је Скејхил и додао да се моли и нада да ће правда бити задовољена.

- САД много причају о слободи медија, али нико није поставио питање зашто је убијено 16 радника који су само радили свој посао - рекао је Скејхил. (Агенције)

Предсједница Владе Србије о могућем наставку дијалога са Приштином

Брнабић: Наше црвене линије су таксе

Приштина мора да повуче одлуку о таксама да би дијалог био настављен и у томе је био јасан предсједник Србије Александар Вучић, казала Брнабићева

НА СРБИЈУ СЕ НЕ МОГУ ВРШИТИ ПРИТИСЦИ

БЕОГРАД - Апсолутно не очекујем споразум Београда и Приштине до октобра и немам разлог да верујем да то може да се деси, изјавила је премијерка Србије Ана Брнабић.

Она је тако прокоментарисала писања медија да се очекује да Београд и Приштина потпишу споразум до октобра.

Брнабићева каже и да нема разлога да вјерује у то, јер је Србија све даље од дијалога, а самим тим и од коначног рјешења, као и од договора о нормализацији односа.

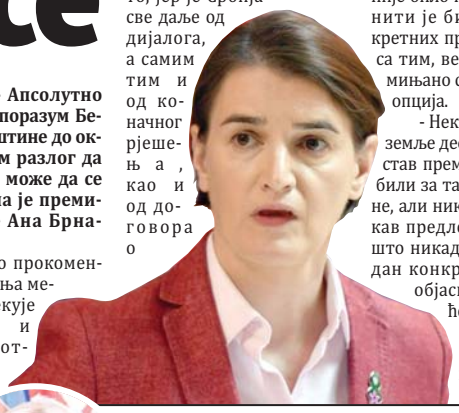

Она је истакла и да питање разграничење никада није било на дневном реду, нити је било неких конкретних приједлога у вези са тим, већ је то било помињано само као једна од опција.

- Неки политичари из земље дефинисали су свој став према томе да ли би били за такво решење или не, али никада на столу такав предлог није био, као што никада није био ниједан конкретан предлог - објаснила је Брнабићева.

Подсјетила је да је дијалог прекинут када је Приштина почела да вуче једностране потезе, који су били против разговора и усмјерени на то да Београд прекине дијалог.

Указала је на то да би данас била другачија ситуација да је Приштина, попут Београда, имплементирала Бриселски споразум и да данас постоји Заједница српских општина.

ОПСТРУКЦИЈЕ

Према ријечима Брнабићеве Приштина за шест година није испунила ниједну обавезу коју је имала из Бриселског споразума, али ни Европска, унија која је била гарант, ништа није урадила да Приштину натјера да испуни своје обавезе.

ПИТАЊЕ РАЗГРАНИЧЕЊА НИЈЕ БИЛО НА ДНЕВНОМ РЕДУ

Осим тога, како је рекла, Приштина је увела таксе од 100 одсто на робу из централне Србије и БиХ, трансформисала безбједносне снаге у такозвану војску Косова и усвојила платформу против дијалога.

- Наше црвене линије су таксе. Приштина мора да повуче одлуку о таксама да би дијалог био настављен и у томе је био јасан предсједник Србије Александар Вучић - казала је Брнабићева.

На питање да ли је трпјела неке притиске, премијерка је рекла да није, јер, како је додала, српски партнери сада разумију да Србија није земља на коју се може вршити притисак и да сви притисци и ултиматуми могу да буду само контрапродуктивни.

Србија је, казала је премијерка, спремна да разговара партнерски и истакла је да је Србија земља поуздан партнер. (Агенције)

Београдски метро

Усвојен меморандум о разумијевању

БЕОГРАД - Влада Србије усвојила је на јучерашњој сједници више закључака међу којима и закључак о усвајању текста меморандума о разумијевању између Србије, града Београда и компаније "Пауер констракшн корпорејшн лимитед" из Народне Републике Кине о сарадњи у вези са реализацијом пројекта "Београдски метро".

Како је саопштено из Владе Србије, меморандумом о разумијевању се исказује обострана намјера за наставак добре међусобне сарадње, с циљем реализовања овог приоритетног инфраструктурног пројекта за Србију. (Агенције)

АКО ЈЕ ЗАИСТА ДО 2012. БИЛО ТОЛИКО ДОБРО ГРАЂАНИМА, КАО ШТО ТВРДИ ДРАГАН ЂИЛАС, ЗАШТО ОНДА СзС ИЗБЕГАВА ИЗБОРЕ.

ЗОРАНА МИХАЈЛОВИЋ, ЧЛАНИЦА ПРЕДСЈЕДНИШТВА СНС-а

Сјећање на једног од највећих српских војсковођа

Девет деценија од смрти генерала Степе

БЕОГРАД - У Београду је јуче обиљежено девет деценија од смрти генерала Степе Степановића, једног од највећих војсковођа које је Србија икада имала.

Свечана академија у организацији општине Вождовац и Удружења потомака ослободилачких ратова Србије 1912-1918. године одржана је у Кумодражу, у родној кући генерала Степановића.

Чувени српски војвода учествовао је у свим ослободилачким ратовима које је Србија водила од 1876. до 1918. године, а добио је 35 одличја домаћих и савезничких за заслуге на ратишту

као "највећи војсковођа српске ратне историје".

Остаће упамћен по бриљантној побједи у Церској бици, што је била и прва савезничка побједа у Првом свјетском рату, затим учешћу у Колубарској бици и на пробоју Солунског фронта, подсјећају београдски медији.

ОСТАЋЕ УПАМЋЕН ПО БРИЉАНТНОЈ ПОБЈЕДИ У ЦЕРСКОЈ БИЦИ

Степановић је рођен у Кумодражу, дијелу београдске општине Вождовац, гдје централна улица носи његово име.

Споменик у природној величини налази се у центру насеља Кумодраж, а кумодрашка основна школа и културно умјетничко друштво названи су такође по генералу Степановићу. (Агенције)

ИЗА МАСАКРА СТОЈЕ ДВИЈЕ ИСЛАМИСТИЧКЕ ГРУПЕ

Тарант починио покољ у Крајстчерчу 15. марта

Резултати полицијске истраге о самоубилачким нападима у Шри Ланки

Напади освета за покољ на Новом Зеланду

Министар одбране је рекао да су за напад одговорне двије локалне исламистичке организације, укључујући Нешнал Таутит Џамат

КОЛОМБО - Прелиминарни резултати истраге показују да су самоубилачки напади на цркве и хотеле за Ускрс у Шри Ланки изведени као одмазда за напад на џамије на Новом Зеланду, рекао је министар одбране ове земље.

Он је рекао да су за напад одговорне двије локалне исламистичке организације, укључујући Нешнал Таутит Џамат (НТЈ).

Подсјетимо, 28-годишњи терориста Брентон Тарант починио је покољ у Крајстчерчу на Новом Зеланду 15. марта. Он је, наоружан аутоматским оружјем, ушао у двије џамије за вријеме молитве и убио 50 људи. Ушао је у џамију Ал Нор око 13.30 према локалном времену, када се одвијају поподневне молитве муслимана те отворио паљбу.

Испалио је више од 100 хитаца само унутар џамије. Са собом је имао најмање шест пушака. Нападач је потом седам минута возио до сљедеће џамије у предграђу Линвуда, гдје је наставио свој масакр.

Тарант је 36 минута након прве дојаве о нападу ухапшен у возилу у којем је, према полицији, било импровизованих експлозивних направа.

Имао је и камеру којом је снимао напад, који је у исто вријеме емитован уживо на неколико друштвених мрежа. Тарант је ухапшен и оптужен по 50 тачака оптужнице за убиство и 39 покушаја убиства.

На Ускрс је у координисаним бомбашким нападима у Шри Ланки убијено 310 особа. Њих 500 је у болницама, па би тај број могао расти. Ујутро по локалном времену шест снажних експлозија затресло је главни град Коломбо и његову ближу околину.

УБИЈЕНО 310 ОСОБА, 500 РАЊЕНО

Експлозије су се догодиле за вријеме ускршњих миса у хришћанским црквама у Негомбу, Батикалои и Коломбу те у луксузним хотелима главног града Шри Ланке.

Шест експлозија догодило се у приближно исто вријеме, што сугерише на то да је напад био пажљиво припремљен.

Полиција је ухапсила 40 осумњичених, укључујући и возача комбија који су наводно користили бомбаше самоубице и власника куће гдје су неки од њих живјели. (Агенције)

ПОТРЕСНА ПРИЧА

Свјетски медији објављују потресне приче жртава крвопролића. Међу њима је и трагедија коју је доживио Бен Николсон, адвокат из Велике Британије. Он је послије напада виђен како у крвавој одјећи хода улицама тражећи чланове своје породице. Нажалост, његова супруга и двоје дјеце су пронађени мртви. Убијени су за вријеме доручка у хотелу.

Несрећа у Мјанмару

Настрадало 50 рудара

НАЈПИТАВ - Страхује се да је више од 50 људи погинуло у Мјанмару када су копачи жада затрпани са машинама у руднику у Мјанмару, саопштили су званичници.

Под земљом су се у тренутку несреће и урушавања једног потпорног стуба налазила укупно 54 рудара из двије компаније, са 40 машина и возилима.

Званичници кажу да је немогуће да неко преживи, јер је све затрпано блатом, и да је тешко доћи до тијела. Смртоносна клизишта и остале несреће често се дешавају у слабо регулисаним рудницима у овој земљи. (Срна)

Француско правосуђе

Фијон пред судом

ПАРИЗ - Бивши кандидат за предсједника Француске Франсоа Фијон и његова супруга Пенелопа суочиће се са судским процесом према оптужбама за фиктивно запошљавање.

Фијон је 2017. године био један од фаворита за побједу на предсједничким изборима, али је његова кампања запала у кризу након што су медији објавили да је његова супруга Пенелопа неоправдано добила више стотина хиљада евра за измишљене послове.

Поступак је покренут због запошљавања Пенелопе Фијон као асистента у парламенту у периоду између 1998. и 2007, те 2012. и 2013. године. (Агенције)

TOP STORIES

ЛОНДОН - Дисидентска републиканска организација "Нова ИРА" преузела је јуче одговорност за убиство сјеверноирске новинарке Лире Меки током немира у Лондондерију.

-"Нова ИРА" пружа пуно и искрено извињење партнеру, породици и пријатељима Лире Меки за њену смрт - наводи се у саопштењу дисидената објављеном у ирским медијима. Мекијева је убијена 18. априла, током сукоба дисидената са полицијом у насељу Креган. Према наводима медија, "Нова ИРА" признала је одговорност за убиство, али је покушала да оправда свој поступак јер је новинарка убијена током напада "непријатељских снага".

- Током напада на непријатеља, Меки је трагично страдала док је стајала поред непријатељских снага - пише лист Ајриш њуз.

Ко стоји иза новог украјинског предсједника

Тајне везе комичара и олигарха

КИЈЕВ - Након побједе комичара Владимира Зеленског на украјинским предсједничким изборима, многи страхују да би овом земљом сада из сјенке могао да влада украјински милијардер Ихор Коломојски. Коломојски је, иначе, власник ТВ канала на којем је емитована серија "Слуга народа" у којој Зеленски тумачи лик наставника који постаје предсједник. Истраживање Рojтерса је, међутим, показало да ово није једина веза глумца и олигарха који се налази у изгнанству.

Они имају и заједничке пословне партнере, а најмање два возила која су користили Зеленски и његова пратња власништво су људи који су у вези са Коломојским.

Његова медијска кућа омогућила је и логистичку подршку комичару у кампањи, а недавно се показало да је правни савјетник Зеленског, Андриј Бохдан, био лични адвокат олигарха. Новинари истражиоци су такође извијестили да је Зеленски путовао 14 пута у протекле двије године у Женеву и Тел Авив, гдје се Коломојски налази у егзилу.

Коначно, и Коломојски и Зеленски су Јевреји, што би, према ријечима аналитичара, у случају политичког неуспјеха овог потенцијалног савеза, могло да навуче бијес на јеврејску заједницу у овој "традиционално антисемитској земљи". (Агенције)

Пад профита "Харли-Дејвидсона"

Трамп: Европи ћемо узвратити новим таксама

ВАШИНГТОН - Доналд Трамп је запријетио Европи новим таксама због њиховог "неправедног" третмана произвођача мотоцикала "Харли-Дејвидсон".

Амерички предсједник реаговао је на најновије податке ове компаније о паду прихода у првом кварталу 2019. године.

- "Харли-Дејвидсон" се борио са таксама ЕУ и тренутно плаћа за то 31 одсто. Морали су да премјесте производњу у иностранство да би покушали да надокнаде дио губитака од тих такси којима су погођени и који ће порасти на 66 одсто у јуну 2021. Тако непоштено према САД. Узвратићемо - написао је Трамп на "Твитеру".

Подсјетимо, тензије између САД и Европе почеле су у јуну прошле године, када је амерички предсједник Доналд Трамп наметнуо царине на европски челик у покушају да подржи америчке произвођаче челика.

ЕУ УВЕЛА ТАКСЕ НА ВИСКИ, МОТОЦИКЛЕ И СОК ОД НАРАНЏЕ

Европска унија је узвратила таксама на америчке производе, као што су виски, мотоцикли и сок од наранџе.

Као одговор на то, из компаније "Харли-Дејвидсон" су рекли да ће премјестити дио производње из САД, што је разљутило Трампа, који је оптужио ову компанију за непатриотско понашање и позвао на њен бојкот.

То је погодило "Харлијеву" продају и срушило цијену дионица.

- Многи власници "харли-дејвидсон" мотора планирају да бојкотују компанију ако производња буде премјештена у иностранство. Сјајно! Већина других компанија долази у нашем правцу, укључујући и "Харлијеве" конкуренте. Стварно лош потез - написао је Трамп на "Твитеру" у августу прошле године. (Агенције)

Оставка у Аустрији

Пјесма му дошла главе

БЕЧ - Политичар Кристијан Шлихер из Слободарске партије поднио је оставку под притиском јавности након што је његова антимигрантска пјесма изазвала жестоке реакције.

Шлихер подноси оставку и на мјесто замјеника градоначелника Браунауа на Ину, иначе родног мјеста Адолфа Хитлера.

У пјесми Шлихер пореди мигранте са пацовима и упозорава на опасност од мијешања култура, преносе аустријски медији. Оштро је реаговао и канцелар Себастијан Курц, који је у коалицији са Слободарском партијом од 2017, затраживши да се њен огранак у горњој Аустрији дистанцира од пјесме. (Агенције)

Француска

Блокиран повратак жена из Сирије

ПАРИЗ - Највиши административни суд у Француској одбацио је јуче захтјеве за повратак француских држављанки из Сирије у Француску. Суд је образложио ову одлуку чињеницом да се о овом питању преговара са страним властима.

Суд је одбацио захтјеве за репатријацију жена и њихове дјеце, а који се тренутно налазе у Сирији.

Западне земље воде дискусију о томе како да се односе према осумњиченим милитантима и њиховим породицама који желе да се врате из зона сукоба у Ираку и Сирији, као и према онима који су притворени. (Агенције)

Елвартовског је коштала његова ароганција, будући да је на друштвеним мрежама промовисао свој морски дом и тврдио да не припада под суверенитет ниједне државе, што се властима у Тајланду није свидјело

Због градње "морске куће" трговац биткоинима угрозио суверенитет Тајланда

Америчком пару пријети смртна казна

ПУКЕТ - Америчком трговцу биткоинима и његовој дјевојци пријети смртна казна, јер су оптужени за градњу "морског дома" недалеко од тајландске обале, за који Тајланд тврди да пријети њиховом суверенитету.

Чад Елвартовски и Надија Суприн Тепдет побјегли су из свог дома на пучини, који су изградили на платформи која се налази двадесетак километара од обале острва Пукет, те се и даље скривају након што су власти Американцу укинуле визу. Претпоставља се да се налазе негдје у Тајланду.

Елвартовског је заправо највише коштала његова ароганција, будући да је на друштвеним медијима промовисао свој морски дом и тврдио да не припада под суверенитет ниједне државе, што се властима у Тајланду није свидјело.

Своју тврдњу Американац је потврдио и прошлог четвртка, а прошлог уторка рекао је да су он и његова дјевојка и даље "на безбједном", додајући да није сигуран је ли њихов дом уништен или није.

Обогатио се улагањем у биткоин

Морнарица послала три брода да одвезу спорну платформу

- Је ли наша кућа још тамо или није, мени није важно. Више се бринем да ли је Надија отјерана из своје отаџбине и од своје породице. Њен син је забринут, надам се да ће се моћи ускоро срести. Надија и ја само желимо да живимо и то нам је тренутно једино важно - рекао је Елвартовски.

С друге стране, тајландска морнарица тврди да је пар угрозио суверенитет државе градњом куће унутра њиховог морског појаса, због чега им пријети казна од доживотног затвора до смртне казне.

- Тврдили су да њихова кућа не потпада под суверенитет ниједне државе, што није тачно. То би могло и друге навести на сличне погрешне закључке, што пријети нашој националној безбједности - казао је пуковник Колонел Катапорн Кумтхијенг и проблем назвао хитним.

Почетком ове седмице тајландска морнарица је послала три брода да растави и одвезу спорну платформу те је врате на копно, као доказ кривичног дјела, пише "Скај њуз".

Елвартовски је радио као компјутерски инжењер за америчку војску прије него што је почео да улаже у виртуелну валуту биткоин.

Пар се прикључио такозваном "seasteading" покрету који промовише изградњу платформи и домова у међународним водама, гдје становници тих плутајућих кућа не би подлијегали законима ниједне државе.

Иницијатива је први пут покренута 2008. године и циљ јој је да створи "велике аутономне океанске заједнице у којима ће се моћи експериментисати и иновирати.

Тајланђанка и Американац чланови су једне од група предузетника који прикупљају средства за изградњу таквих домова. (Агенције)

ЉУБИТЕЉИ СЛОБОДЕ

У видеу објављеном у марту Елвартовски је рекао да заједница представља мјесто гдје се "могу скупити људи који воле слободу и заиста бити слободни".

ПАР ПРОМОВИШЕ ИЗГРАДЊУ ПЛАТФОРМИ У МЕЂУНАРОДНИМ ВОДАМА

ВИЈЕСТИ ИЗ ПОРОДИЛИШТА

9 ДЈЕВОЈЧИЦА

4 ДЈЕЧАКА

МАТИЧНИ УРЕД

Рођени:

Тина Врањеш, кћи Саше и Санеле; Хелена Стоканић, кћи Данијела и Свјетлане; Ариана Верић, кћи Боре и Николине; Катја Драгушић, кћи Владана и Слађане; Јана Курица, кћи Предрага и Младенке; Матеј Марчета, син Давора и Светлане; Марко Црнобрња, син Небојше и Иване; Јакша Стојановић, син Бојана и Кристине; Вукашин Вуковић, син Велибора и Ање; Гаврило Милановић, син Љубише и Јелене; Магдалена Мирковић, кћи Бојана и Снежане; Лара Ђукић, кћи Милована и Драгане; Хелена Тубић, кћи Горана и Николине.

Тржница

ЈАБУКА	1 - 1,5
БАНАНА	1,5 - 2
НАРАНЏА	2 - 3
МАНДАРИНА	2
КРУШКА	1,5 - 2
ЛИМУН	2,5 - 3
ТИКВИЦА	4
ЦРВЕНИ ЛУК	1,5 - 2
ПАРАДАЈЗ	3 - 4
ПАПРИКА	5
ЗЕЛЕНА САЛАТА	4 - 5
БЛИТВА	5 - 6
КАРФИОЛ	3 - 4
КУПУС	2 - 3
МРКВА	1 - 1,5
КРАСТАВАЦ	3 - 4
ПАСУЉ	5 - 8
БИЈЕЛИ ЛУК	10 - 15
КЕЉ	3
ПЕРШУН	6

Даун синдром центар

Штићеници правили посластице

Штићеници Даун синдром центра у Јеврејском културном центру "Арие Ливне" показали су кулинарске вјештине које су стицали уз помоћ рехабилитационог програма ПАИН у Бањи Врућици. Направили су воћну торту, бакине колаче и баклаву, које су служили гостима у оближњем кафићу, међу којима је био и Арие Ливне. Он је похвалио квалитетан рад психотерапеута Зорана Јелића, који је творац програма ПАИН.

В. Г.

ПАЖЊА

Улице и насеља без струје

Због радова на електромрежи, данас ће од девет до 11 часова без струје бити улице Купрешка, Љубијских рудара, Краља Твртка, Марије Мажар, Зоре Ковачевић и Бранислава Нушића, саопштено је из "Електрокрајине".

- Из истих разлога електричне енергије неће бити од девет до 14 часова ни у улицама Франца Шуберта и Петом приградском путу те дијеловима Верића и Драгочаја. Без струје ће од 12 до 14 часова бити и улице Суботичка, Ловћенска, Дракулићка, Циглане, Билећка, Шарговачка и Нова улица, а од десет до 13 часова електричне енергије неће бити у Буквалеку, Сутурлији, Грабу, Доњим Колима и Голешима - стоји у саопштењу.

В. Г.

Манифестација "Најмлађи вољеном граду"

Игра и пјесма најљепша честитка за 22. април

Прослави 22. априла, Дана града, придружили су се и малишани градских вртића, који су традиционално и ове године приредили манифестацију "Најмлађи вољеном граду". У музичком павиљону парка "Петар Кочић" приредбу су извела дјеца из обданишта "Тијана" и "Радост". Посебан аплауз добио је хор "Ђурђевак" који чине дјеца из свих градских вртића.

Шеф одсјека за образовање у Градској управи Љубинка Драгојевић казала је да се свечаност организована са циљем да се пошаље порука да вјечно живи слободарска Бањалука.

- Малишани су богатство не само града и Републике Српске, већ цијелог свијета, јер без њих би све друго било безвриједно. Овим догађајем дјеца из Центра за предшколско васпитање и образовање су као и претходних година пожељела да свом граду честитају рођендан - казала је Драгојевићева.

Помоћница директора Центра за предшколско васпитање Маријана Зрнић рекла је да је у богатом програму догађаја којима се обиљежава 22. април, ова манифестација један од најљепших, јер дјеца дијеле своју радост са свима нама.

И. К.

ВОДИЧ

Информације	1185
Хитна помоћ	124, 230-620
Ватрогасци	123
Полиција	122, 337-100
Универзитетски клинички центар РС	342-100
Поликлиника	247-333
Аутоб. станица	922-000
Жељез. станица	301-229
Аеродром Бањалука	535-210
Билетарница (центар)	315-867
Електрокрајина	258-686
Квар. на телефонима	1275
Градско гробље ЈК а.д.	216-412
Метеоролошка станица	307-943
С.О.С. телефон	1264
Водовод	258-678
Галерија Академије наука и умјетности РС	333-700
Плави телефон	080050305

ОРДИНАЦИЈЕ

Деамедика	309-222
Болница за жене и породе "Јелена"	324 310
Стоматолошка амбуланта "Др Шипка"	253-443

ХОТЕЛИ

"Палас"	218-723
"Фортуна"	358-640

Абасу Арсланагићу и Кољи Мићевићу уручена признања на свечаној академији поводом Дана града

Исписали ЛИЈЕПЕ СТРАНИЦЕ спорта и књижевности

БАЊАЛУКА ПОНОСНА НА СВОЈЕ ХЕРОЈЕ

Коља Мићевић и Абас Арсланагић почасни грађани
ФОТО: ГЛАС СРПСКЕ

Кључ града је признање цијелој мојој генерацији. Осјећам се величанствено и поносно, ми смо играли свјетски рукомет, а то је уједно био златни период југословенског рукомета, рекао Арсланагић

ПИШЕ: ДЕЈАНА БРАТИЋ
dejanab@glassrpske.com

Прослављени рукометни голман Абас Арсланагић и познати књижевник и преводилац Коља Мићевић од 22. априла власници су награде Кључ града и почасни грађани Бањалуке.

Њима су награде уручене на свечаној академији у Банском двору, поводом обиљежавања 22. априла, Дана ослобођења у Другом свјетском рату.

- Ово је признање цијелој мојој генерацији. Осјећам се величанствено и поносно, ми смо играли свјетски рукомет, а то је уједно био златни период југословенског рукомета - рекао је Арсланагић.

Мићевић је нагласио да је Кључ града за њега подстрек за даљи рад.

- Посветио сам цијели живот писању и дивно је кад неко препознаје нечији рад. Много ми значи повеља, која је дошла неочекивано. Све моје награде су углавном стигле изненадно и зато су ми много драге - нагласио је Мићевић.

Градоначелник Игор Радојичић истакао је да је град поносан на своје хероје.

- Бањалука је данас модеран и динамичан град који се гради и суочава са изазовима савременог доба. То је град са повољним пословним окружењем, зелени и паметни град. Стварамо град угодан за живот - казао је Радојичић.

Златним грбом града награђени су генерални директор компаније "m:tel" Марко Лопичић, генерални конзул Србије у Бањалуци Владимир Николић, директор компаније "Тропик" Бојан Рисовић и декан Медицинског факултета Универзитета у Бањалуци Ранко Шкрбић.

МЕЂУ НАГРАЂЕНИМА И ХУМАНИТАРЦИ СА СИЦИЛИЈЕ

Добитници плакета града

Плакета града припала је Бисерки Колевској, "Колу српских сестара", Хуманитарној организацији "Лучијано Лама" са Сицилије и Борису Врховцу за изузетно хумана дјела. Исто признање припало је и Дому за дјецу и омладину без родитељског старања "Рада Врањешевић" као и примаријусу доктору Милутину Вучковцу као посебан вид признања за изузетна остварења у области медицине, посебно у области доприноса наталитетној политици града. Исто признање уручено је и Дуњи Симић и Зорану Пејашиновићу за изузетна остварења у образовању и достигнућа у развоју културе и очувању културног насљеђа и завичајне историје.

Награда града Бањалука младима припала је Радовану Ивановићу за изузетан допринос у области културе и промоције музичке културе те Немањи Пакићу за изузетан допринос у области науке и образовања.

ТЈЕШЊЕ ВЕЗЕ СА БЕОГРАДОМ

Игор Радојичић разговарао је јуче у Градској управи са градоначелником Београда Зораном Радојичићем о тјешњим везама у бројним областима, укључујући и интензивну културну размјену која се, извођењем више позоришних представа, управо реализује.

- Пред нама су широке могућности комуникације - истакао је Радојичић.

Зоран Радојичић је казао да два града имају дугогодишњу сарадњу.

- Један смо народ и морамо у тешким временима да помажемо једни другима - закључио је Радојичић.

КОМАД "ЧУВАРИ ТВОГ ПОШТЕЊА" ОДИГРАН НА ФЕСТИВАЛУ "ЗЛАТНА ВИЛА"

Колективна терапија кроз смијех и горчину

Представа врло пластично и сурово, кроз смијех и горчину, говори о класним и социјалним разликама унутар једног одјељења ученика завршног разреда основне школе

ПРИРЕДИО: ДАНКО КУЗМАНОВИЋ
kultura@glassrpske.com

СВЕ ПОЧЕЛО СТИХОМ ЦРНОГОРСКЕ ХИМНЕ

Радња прати причу о класним и социјалним разликама
ФОТО: АГЕНЦИЈЕ

ПРИЈЕДОР - Кренули смо с анализом, дискусијама гдје и у којој области би најбоље било обрадити тему поштења и дошли смо и до школе. Онда смо кренули на сцену, драматург Стела Мишковић је биљежила, режисер је снимао телефоном. Тако смо сви учествовали у рађању текста.

Рекао је ово глумац Павле Илић о настанку комада "Чувари твог поштења" Градског позоришта Подгорица, којим је у Приједору настављен 14. међународни фестивал позоришта "Златна вила".

Илић је казао да је све почело стихом црногорске химне и да су овог режисера чекали двије године, да никад није стигао наручени текст о јапанско-црногорском рату, а да је онда режисер рекао да би радио представу о поштењу и да је све почело стихом црногорске химне "Чувари смо твог поштења".

Представа кроз смијех и горчину говори о класним и социјалним разликама унутар једног одјељења ученика завршног разреда основне школе и њихових родитеља, које свако друштво у транзицији препознаје као квалитет.

Наконо што су поставили дјецу на сцену, како је рекао глумац Емир Ћатовић, режисер им је рекао да размисле какви су родитељи те дјеце, какве родитеље могу замислити који су одгојили такву дјецу - без емпатије, бруталну, немилосрдну, предатори су који имају и траже своје жртве, не признају ауторитете у школи, газе преко мртвих да остваре своје циљеве и родитељске амбиције и дају до знања да им родитељи или новцем или утицајем рјешавају све у животу.

СВИ ГЛУМЦИ УЧЕСТВОВАЛИ У РАЂАЊУ ТЕКСТА

- У свакој школи имамо по једно "ВИП" одјељење, то је прећутно правило, и то нам је олакшало да поставимо и те родитеље на сцену. Долазили су нам гимназијалци и рекли да нисмо претјерали, да свега тога има, па чак и више и горе од тога - рекао Ћатовић.

Глумица Дубравка Дракић рекла је да им је једино забрањено било да улазе у вјерске разлике.

- Сачували смо се од тога и нашли и мимо тога довољно материјала за радити. А да смо тек у то ушли, ко зна гдје би нас одвело - навела је Дракићева.

Глумац Божидар Зубер рекао је да представа дође као нека колективна терапија и да сви причају о поштењу, "а поштења ниђе". Он игра тајкуна који са неколико стотина евра купи и цијело одјељење и директора школе и наставницу музичког која се до посљедњег тренутка опирала, али је на крају и она попустила.

Селектор фестивала Марко Мисирача казао је да је и ова, као и све представе које учествују на фестивалу, овјенчана наградама, да увијек изазове јак лични доживљај и да мами и смијех и сузе.

- Режисер Борис Лијешевић није кренуо од постојећег текста, од готовог предлошка, него је с глумцима пролазио кроз неке врсте радионица, вербатим театра, а овај ансамбл може да дијели лекције многима у региону - рекао је Мисирача.

Представом Звездара театра "Осама-касаба у Њујорку", по тексту Владимира Кецмановића и у режији Дарка Бајића, требало је да буде окончан такмичарски дио фестивала.

ПРАТЕЋИ ПРОГРАМ

У пратећем програму представљена је монографија Аните Панић о Петру Краљу.

Говорећи о анегдотама из живота великог глумца, ауторка је испричала како је добио улогу у комаду по Шекспиру кад је имао 26 година и играо га на чувеној сцени Ловријенац у Дубровнику.

- Режисер је тражио ко ће му играти Хамлета и неко му је рекао да има један млад глумац у Београду и да га оде погледати. Петар Краљ играо је тада само српског сељака Толу Манојловића, којег ће играти 44 године и више од хиљаду пута. Толико је био бравурозан да је добио улогу. Кад се вратио, рекао је да је добио тамо неку епизодну улогу, а ни то му нису вјеровали - навела је Панићева.

Народна библиотека у Бијељини

Попусти за вјерне читаоце

БИЈЕЉИНА - Поводом обиљежавања Свјетског дана књиге Народна библиотека "Филип Вишњић" у Бијељини одобрила је за све вјерне читаоце 50 одсто ниже цијене годишње чланарине.

Према ријечима директора ове установе Јована Цвјетковића, велики број грађана искористио је ову прилику.

Такође, грађани Бијељине јуче су поклањали књиге библиотеци поводом Свјетског дана књиге. Бијељинска библиотека и у новембру одобрава попуст на годишњу чланарину.

- Неколико хиљада грађана искористи ту могућност и постане члан библиотеке - рекао је Цвјетковић.

Током прошле године библиотека је имала 9.500 чланова.

Љ. А.

"Мрље" у Прњавору

ПРЊАВОР - Књига "Мрље на шанку" Горана Дакића, биће промовисана вечерас у Народној библиотеци Прњавор, у 18 часова.

Дјело ће представити издавач Борис Максимовић и аутор.

Промовисана књига Небојше Рудана

ТРЕБИЊЕ - Књига Небојше Рудана "Човјек који је плео смрт" представљена је публици у Требињу. Промоција је одржана у Народној библиотеци "Владимир Гаћиновић".

Р. Ми.

Београд

Пешићу награда "Биљана Јовановић"

БЕОГРАД - Књижевна награда "Биљана Јовановић" Српског књижевног друштва за 2018. годину додијељена је књижевнику Зорану Пешићу из Ниша. Награђено је његово дјело "Биће све у реду".

Жири је одлуку донио једногласно. (Танјуг)

Преминуо српски глумац

Одлазак Игора Первића

БЕОГРАД - Српски глумац Игор Первић умро је јуче ујутро у свом стану послије дуге болести. Ову вијест потврдила је његова бивша дјевојка Јована Петровић која је на друштвеној мрежи објавила њихову заједничку фотографију.

Игор Первић је глумио у многим филмовима као што су "Црни бомбардер", "Лајање на звезде", "Буре барута", "Сиви дом" те познатим серијама "Рањеник" и "Вук Караџић", а први пут се појавио на јавној сцени са само седам година.

Первић је рођен у Београду 29. октобра 1967. године. Током живота је причао да је имао проблема са дрогом, а из свега га је извукла његова велика љубав Јасмина Холбус која му је помогла да преброди тежак период.

Једно вријеме се био и повукао из јавности, а у посљедњих годину дана глумио је у серијама "Шифра Деспот", "Ургентни центар", "Жигосани у рекету" и "Немањићи - рађање краљевине". (Агенције)

Гласова КУХИЊА

Тјестенина са брокулама и павлаком

Састојци:
150 г смрзнутих брокула
1 чен бијелог лука
100 мл павлаке за кување
со, бибер, уље
1/4 паковања тјестенине по жељи

Припрема:
У таву ставите мало уља и пола шољице воде и додајте смрзнуте брокуле да се прво одледе, прокувају и да вода испари. У међувремену исјецкајте бијели лук, и када брокуле буде прокуване додајте им лук и пржите заједно да замирише. Угасите ринглу па онда одмах додајте павлаку за кување и зачините сољу и бибером. Умјесто соли можете користити и суви зачин уколико више волите јачи укус.

Кувану тјестенину исциједите и сипајте у таву у ком се умак кувао, добро измијешајте и једите топло.

ЦИЈЕНА РУЧКА **10 КМ**

Пошаљи рецепт recept@glassrpske.com

Хороскоп

Ован (21.3 - 20.4)
Претјерана упорност са ваше стране иритира вољену особу и не наилази на добар пријем у друштву блиских пријатеља. Приликом процјене догађаја на пословној сцени правите погрешан избор. Предност дајете пословима који немају добру перспективу.

Бик (21.4 - 20.5)
У сусрету са вољеном особом будите искрени и реални, боље је да не обећавате ствари које нисте у стању да испуните. Пословни губитак илуструје различите проблеме који постоје међу сарадницима или отежавајуће околности у којима се тренутно налазите.

Близанци (21.5 - 20.6)
У приватном животу ваше понашање одсликава емотивну слабост или "немоћ" пред једном блиском особом.
Затражите практичан савјет од особе која има довољно искуства и воље да вам помогне.

Рак (21.6 - 20.7)
Уживајте у разноврсним и лијепим стварима које обогаћују ваше животно искуство. Покажите великодушност према блиској особи. Обратите пажњу на различите информације на пословној сцени да бисте остварили проширени успјех или новчани добитак.

Лав (21.7 - 21.8)
Уколико вас оптерећују емотивне сумње, разговарајте искрено са вољеном особом и инсистирајте на доказивању истине. У заједничком интересу је да пословни ризик сведете на минимум и да актуелне проблеме рјешавате у најкраћем року.

Дјевица (22.8 - 22.9)
Превише емотивног узбуђења дјелује провокативно на вашег партнера. Дозирајте своје емоције и страсти у складу са заједничким аспирацијама. У жељи за личним доказивањем учинићете оно што други не могу, превагнуће ваша амбициозна потреба да засјените своју околину.

Вага (23.9 - 22.10)
Инсистирање на својим потребама у односу са вољеном особом води ка новим супротним рјешењима и потиснутим очекивањима. Упорно смишљате нову стратегију, али неко други дјелује ефикасније и дјелимично угрожава ваше пословне интересе.

Шкорпија (23.10 - 22.11)
Довољан је снажан импулс да бисте осјетили промјену расположења и усмјерили мисли у правцу вољене особе. Остављате озбиљан утисак на своју околину и неко подржава ваше идеје. Потребно је да задовољите различите критеријуме.

Стријелац (23.11 - 20.12)
У емотивном смислу прижељкујете више него што је могуће. У сусрету са вољеном особом постављате услове који наилазе на негативан тон. Избјегавајте различите обавезе које вас непотребно замарају. Увијек постоји неко ко може успјешно да вас замијени.

Јарац (21.12 - 19.1)
Љубавна пажња увијек дјелује као најбољи лијек за душу. Опустите се у свом свијету интиме и друштву блиске особе. Имате довољно снаге да се супротставите различитим проблемима, али додатни стрес се лоше одражава на ваше здравствено стање.

Водолија (20.1 - 18.2)
Дјелујете узнемирено, али партнер добро зна на који начин може да вас инспирише на позитивно размишљање и расположење. Иритира вас суочавање са сарадницима, који очекују вашу сервилност или прихватање различитих пословних уступака.

Рибе (19.2 - 20.3)
Потребно је да боље ускладите своја осјећања и мисли да бисте сачували лично достојанство пред особом која добро познаје вашу нарав. Прихватите скромнију пословну понуду. Дјелујете конфузно пред сарадницима и због тога ваша објашњења звуче неубједљиво.

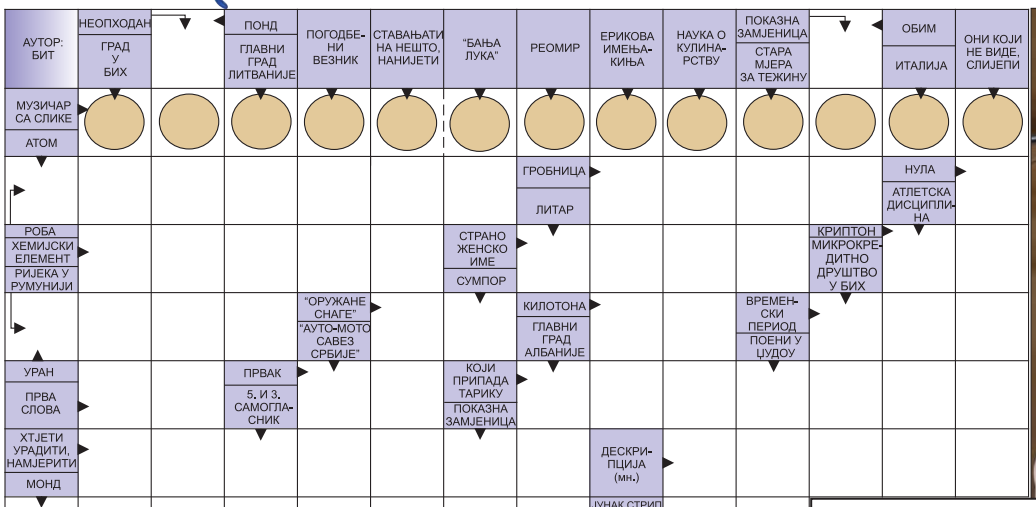

Судоку

У празна поља распоредите бројеве од 1 до 9 али тако да у сваком реду и колони буду различити бројеви, а исто тако и унутар сваког квадрата 3x3

Тежина: лако

			2	5	4			
	8	3					2	
		2			7		1	9
5			1	4		7		8
8					5	1		
7						6		
			6	3	2			
		8		9			6	5
	6	1					3	

Рјешење

1	9	7	2	5	4	3	8	6
4	8	3	9	1	6	5	2	7
6	5	2	3	8	7	4	1	9
5	2	6	1	4	3	7	9	8
8	3	9	7	6	5	1	4	2
7	1	4	8	2	9	6	5	3
9	4	5	6	3	2	6	7	1
3	7	8	4	9	1	2	6	5
2	6	1	5	7	8	9	3	4

РЈЕШЕЊЕ: П, О, ГОРАН БРЕГОВИЋ, АРТИКАЛ,РАКА, О, АРГОН, ЛИСА, КР, УЧЕА, ОС, КТ, ЕРА, АБ, АС, ТАРИКОВ, НАУМИТИ, ОПИСИ, МИНИСТАР, НО, Ц, СИ, АРОН, МАСТ, ЕНЕМИ, КАВАСАКИ, ВА, РА, ЕЈА, АЛКЕ, УСТАВ, АГА, ТУРКА, А, А, ЧАРЛИ ШИН.

РЕПЕРТОАР

БАЊАЛУКА

БИОСКОПИ "СИНЕПЛЕКС ПАЛАС"

ПАРК ЧУДЕСА синх.
Жанр: анимирана авантура, породични
Термини:
3Д синх. у 16.30, 18.15 + суб./нед. 11.15, 13, 14.45
2Д синх. у 16.15 + суб./нед. 11.15, 12.45

ПРОКЛЕТСТВО ТУГУЈУЋЕ ЖЕНЕ
Глумци: Линда Карделини, Патрисија Веласкез, Рејмонд Круз
Жанр: хорор
Термини: 17.30, 19.30, 22.30

ПИСМА ИЗ ВЕНЕЦИЈЕ
Глумци: Џонатан Рис Мајерс, Ванеса Редгрејв, Џоели Ричардсон
Жанр: романтична драма
Термини: 20.15

КРИВИЦА
Глумци: Jakob Cedergren, Jakob Ulrik Lohmann, Morten Thunbo
Жанр: трилер, драма
Термини: 18.45

СРЕЋАН КАО ЛАЗАРО
Глумци: Nicoletta Braschi, Sergi Lopez, Alba Rohrwacher
Жанр: драма
Термини: 21.20

ГРОБЉЕ КУЋНИХ ЉУБИМАЦА
Глумци: Џејсон Кларк, Џон Литгоу, Ејми Саимец
Жанр: хорор
Термини: 18, 20.30, 22.30

ХЕЛБОЈ
Глумци: Дејвид Харбор, Мила Јовович, Јан Мекшејн
Жанр: акција, авантура, фантазија
Термини: 16.30, 21.30

ХОТЕЛ МУМБАЈ
Глумци: Дев Пател, Арми Хамер, Назанин Бонијади
Жанр: драма, трилер
Термини: 19

КОРГИ: КРАЉЕВСКИ ПАС ВЕЛИКОГ СРЦА синх.
Жанр: анимирана авантура
Термини: 3Д синх. 15.45 + суб./нед. 12.30, 14.15; 2Д суб./нед. у 12

ШАЗАМ 3Д
Глумци: Закари Леви, Џек Дилан Грејзер, Марк Стронг
Жанр: акција, фантазија
Термини: 16.15

БАЛКАНСКА МЕЂА
Глумци: Антон Пампушни, Милена Радуловић, Милош Биковић
Жанр: драма, акција
Термини: 16.15, 18.45, 20, 21.15

ДАМБО 3Д синх.
Глумци: Колин Фарел, Мајкл Китон, Дени Девито
Жанр: породична авантура
Термини: суб./нед. 11.45, 13.30

МИ
Глумци: Елизабет Мос, Лупита Њонго, Ана Диоп
Жанр: хорор
Термини: 22.15

КАКО ДА ДРЕСИРАТЕ СВОГ ЗМАЈА 3 3Д синх.
Гласови: Милош Ђуричић, Драган Вујић Вујке, Милена Живановић
Жанр: анимирана авантура
Термини: суб./нед. 14

АЛАДИН И ЛЕТЕЋИ ЋИЛИМ синх.
Жанр: анимирана авантура
Термини: суб./нед. 11, 14.30

МАЛА ГОСПОЂИЦА ДУЛИТЛ синх.
Жанр: породични, комедија
Термини: суб./нед. 13.45

БАНСКИ ДВОР

Вијећница у 19 часова, 24.4.
Промоција књиге "Вински сонети", аутора Ранка Павловића

НАРОДНО ПОЗОРИШТЕ РС

СЦЕНА "ПЕТАР КОЧИЋ", 20.30 часова
24.4. Како засмијати Бога - Шон Гренан

МУЗЕЈ РЕПУБЛИКЕ СРПСКЕ

Изложба музичких инструмената, Заборављени звук традиционалних музичких инструмената, аутор Сања
Изложба "Традиција узгоја коња липицанаца"
Стална поставка "Од праисторије до савременог доба"
Изложба "Гљиве" - изложена 52 експоната гљива

МСУ РЕПУБЛИКЕ СРПСКЕ

"Перцепције: Цвијет је најљепши кад је неубран"

БИЈЕЉИНА

МУЗЕЈ СЕМБЕРИЈЕ

Сталне поставке:
Етнолошка изложба
Историјска изложба
Археолошка изложба

ТРЕБИЊЕ

КУЛТУРНИ ЦЕНТАР ТРЕБИЊЕ

Предавање на тему враћање Срба на отаџбински и светосавски пут
Термин: 19.30 часова

Представа "Токсини"
Термин: 20 часова

БИОСКОП ТРЕБИЊЕ

ШАЗАМ
Глумци: Закари Леви, Џек Дилан Грејзер, Марк Стронг
Жанр: акција, фантазија
Термин: 20

ДУБОКА ДРЖАВА
Глумци: Ештон Сандерс, Џон Гудман, Вера Фармига
Жанр: трилер, научна фантастика
Термин: 18

ПРИЈЕДОР

БИОСКОП КОЗАРА

ПАРК ЧУДЕСА синх.
Жанр: анимирана авантура, породични
Термин: 19

ГРОБЉЕ КУЋНИХ ЉУБИМАЦА
Глумци: Џејсон Кларк, Џон Литгоу, Ејми Саимец
Жанр: хорор
Термин: 21

Вицдана

Човјек врло несрећан у браку враћа се кући потпуно пијан. Жена му отвара врата:
- Дакле!
Замуцкује он и петља језиком.
- Ја заиста немам среће.
- Како то? - пита га жена.
Цијелу ноћ сам пио да те заборавим, а сада те видим дупло!

Временска прогноза

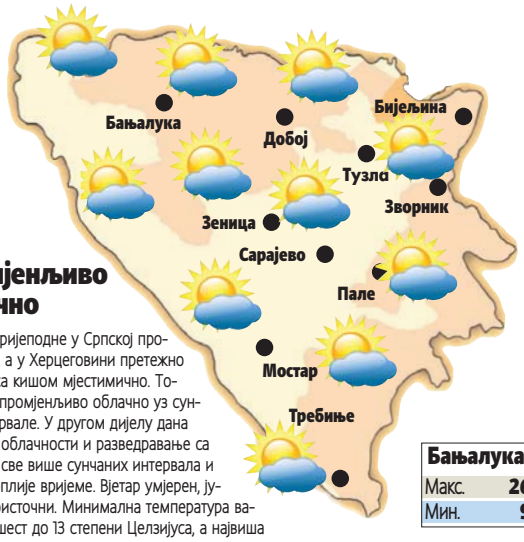

Промјенљиво облачно

Ујутро и прије подне у Српској промјенљиво, а у Херцеговини претежно облачно са кишом мјестимично. Током дана промјенљиво облачно уз сунчане интервале. У другом дијелу дана смањење облачности и разведравање са запада уз све више сунчаних интервала и поново топлије вријеме. Вјетар умјерен, јужни и југоисточни. Минимална температура ваздуха од шест до 13 степени Целзијуса, а највиша дневна од 16 до 26 степени Целзијуса.

Бањалука	
Макс.	26 °C
Мин.	9 °C

Претежно топло и сунчано вријеме

У Србији претежно топло и сунчано вријеме уз слаб и умјерен вјетар, у кошавском подручју и планинама јак и олујни јужни и југоисточни вјетар. Најнижа температура од осам до 13 степени Целзијуса, а највиша од 20 до 26 степени Целзијуса.

Београд	
Макс.	25 °C
Мин.	12 °C

ПРОГНОЗА ЗА СЉЕДЕЋИХ ПЕТ ДАНА

ALADIN.INFO

Четвртак	Петак	Субота	Недјеља	Понедјељак
27° / 12°	27° / 12°	19° / 8°	19° / 6°	18° / 7°
ДИЈЕЛИМИЧНО ОБЛАЧНО	ОБЛАЧНО	УГЛАВНОМ СУНЧАНО	ПЉУСКОВИ	УГЛАВНОМ ОБЛАЧНО

ТРАЧ

Неда Арнерић напустила ВМА?

Како се прича, глумица Неда Арнерић послије четрдесет дана пуштена је са Војномедицинске академије на кућно лијечење.
- Све иде својим током. Неда је много боље, код куће је већ десетак дана и полако се враћа у рутину. Са блиским пријатељицама, које су уједно и њене колегинице, већ је почела да прича о повратку на сцену и, ако све буде по плану, ускоро ћемо је поново гледати у позоришту - рекао је неименовани извор.
Додао је да је уз славну глумицу стално њен брат, који је и пронашао Неду у бесвјесном стању, када је покушала да изврши самоубиство.
- Те вечери 27. фебруара он ју је упорно звао телефоном и одмах је посумњао да се нешто чудно догађа јер се није јављала. Њен брат је сада са њом, а она је евидентно много боље - истакао је неименовани извор.

Вашингтон

Ускоро споменик у част Џонију Кешу

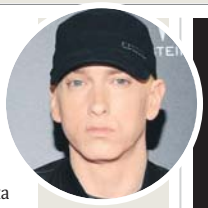

Легенда кантри музике Џони Кеш добиће споменик, који ће бити постављен у дворани статуа на америчком Капитолу у Вашингтону, одлучила је његова родна држава Арканзас.

Свака америчка савезна држава поставља по двије статуе у дворани кипова, у великој галерији смјештеној унутар Капитола.

Кеша сматрају иконом кантри музике која је обиљежила генерације и један је од најутицајнијих музичара 20. вијека.

КАДА САМ ОТИШАО НА ОДВИКАВАЊЕ, СХВАТИО САМ ДА МОРАМ ДА СЕ ПРОМИЈЕНИМ.

ЕМИНЕМ, МУЗИЧАР

Проблеми Николаса Кеџа након развода

Бивша жена тражи алиментацију

Глумац Николас Кеџ недавно се развео од Ерике Коико, с којом је склопио брак у Лас Вегасу прошлог мјесеца. Брачна срећа је потрајала три дана, након чега је глумац тражио да се брак поништи из једног простог разлога - "не сјећа се да се вјенчао, јер је био пијан".

Урнебесном склапању брака и још бржем разводу није крај - Ерико Коике, бивша жена Николаса Кеџа, тражи алиментацију на суду.

Послије три дана брака и бројних новинских натписа у којима стоји "пијани глумац оженио се шминкерком, па се покајао", Коико је "изгубила шансу да нађе запослење, због чега тражи алиментацију.

Коико је наводно од суда тражила да не пристане на глумчев захтјев о поништењу брака и навела да је прије склапања брака била у вези с Кеџом годину дана, као и да ју је глумац након прилично јавног развода звао и тражио да се помире.

"КУМ ПАНКА" СЛАВИО У СВОМ СТИЛУ

Иги Поп на позорници обиљежио рођендан

Пропустио сам пуно ствари у животу јер сам био константно дрогиран и то је нешто због чега сам касније пожалио, казао Поп

Рок легенда Џејмс Њуел Остерберг Јуниор, познатији као Иги Поп и "кум панка", како га често ословљавају, и даље је краљ позорница, а његови енергични и бескомпромисни наступи високо су изнад стандарда који се очекују од људи у осамдесетим годинама.

Несаломљиви Иги Поп (72) са својим бендом "The Stooges" почео је да свира још крајем шездесетих година прошлог вијека, а данас је на позорници у бољој форми од многих двоструко млађих колега.

Недавно је прославио 72. рођендан, а учинио је то у атмосфери која му највише одговара, на властитом концерту у Мелбурну. Тамо је поново пјевао из петних жила, скакао, спуштао се у публику, а све, наравно, без мајице.

СА БЕНДОМ "THE STOOGES" ПОЧЕО СВИРАТИ КРАЈЕМ ШЕЗДЕСЕТИХ ГОДИНА

Тешко је уопште сјетити се кад смо овог рок "дједа" посљедњи пут могли видјети на наступу обученог, а његов голи торзо једна је од првих и најпрепознатљивијих асоцијација на рокенрол посљедњих 50 година.

ОДРЖАО КОНЦЕРТ У МЕЛБУРНУ

Иако иза себе има дуговјечну каријеру, те је, чини се, и даље у завидној физичкој спреми, није тајна да је Иги велики дио живота муку мучио са зависношћу, о којој је у више наврата отворено говорио.

- Пропустио сам пуно ствари у животу јер сам био константно дрогиран и то је нешто због чега сам касније пожалио. Не жалим због нечег лошег што сам у таквом стању урадио, само због ствари које због зависности нисам урадио - казао је Иги Поп.

Једна од тих ствари је, како је рекао, то што није могао бити уз свог оца када је то требало.

- Волио бих да сам био присебнији и да сам могао пружити више свом оцу када је већ био стар и на одласку - био је искрен пјевач у једном интервјуу, а данас, како тврди, воли попити тек покоју чашу вина и то је све.

Музичка сцена остала без јединственог гласа

Преминула пјевачица бенда "Disciplin A Kitschme"

Маринка Ђорђевић Мања, пјевачица познатог београдског бенда "Disciplin A Kitschme", преминула је у 51. години.

Узрок још није познат, а информацију о њеној смрти "Disciplin A Kitschme" подијелила је на званичној "Фејсбук" страници.

- Напустила нас је наша најлепша Мања! Маринка Ђорђевић! - кратко је написано на страници, уз неколико њених фотографија.

Мања се групи "Disciplin A Kitschme" придружила након тзв. лондонске фазе бенда, у првој половини двијехиљадитих година, након што се Која вратио из Лондона, а њени вокали забиљежени су на посљедња три албума.

Која се у Београд вратио 2003. године, а 2007. године "Disciplin A Kitschme" издаје албум "Када кажеш музика, на шта тачно мислиш, реци ми?" на којем свирају Која и Милош Велимир Буцо, а вокале је, уз Коју, снимила Мања.

Такође је сарађивала са бројним бендовима српске сцене, међу којима су "Казна за уши", "Неочекивана сила", "Канда, Коџа и Небојша" и други.

ФОТО-ВИЈЕСТ

Премијера посљедњег наставка популарног "Марвеловог" серијала "Осветници: Крај игре" одржана је у Лос Анђелесу. Приказивању су присуствовали глумци, режисери и читава екипа која је радила на филму.

СЛАВНА ПЈЕВАЧИЦА НИЈЕ ПОТПИСАЛА ПРЕДБРАЧНИ УГОВОР

Адел пола богатства ДАЈЕ бившем мужу

ЊЕНО БОГАТСТВО ПРОЦИЈЕЊЕНО НА 106 МИЛИОНА ДОЛАРА

Не изгледа као да је велика брига за Адел. Она има три студијска албума (под називом "19", "2" и "25") који су је учинили једном од најбогатијих жена у музичкој индустрији Велике Британије

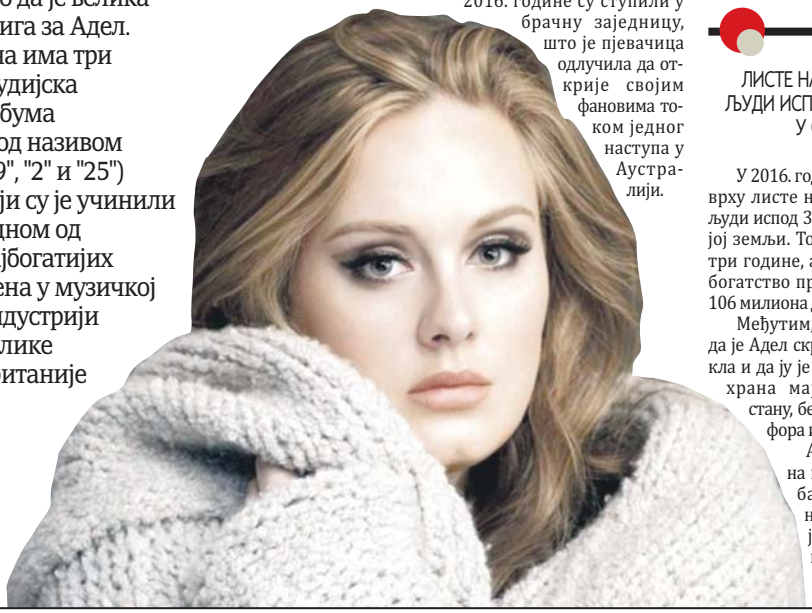

Адел ће морати да подијели своје богатство напола, односно милиони са њеног банковног рачуна припашће ускоро њеном бившем супругу.

Адел и Симон су се упознали 2011. године захваљујући заједничком пријатељу, пјевачу Еду Ширану. Потом је Адел доживјела своју огромну професионалну експлозију захваљујући објављивању свог другог албума под називом "21", који је доживио велики међународни успјех.

Пар је у октобру 2012. године добио и сина Анђела, а 2016. године су ступили у брачну заједницу, што је пјевачица одлучила да открије својим фановима током једног наступа у Аустралији.

Према наводима британских адвоката у часопису "Тајмс", чини се да Адел и Симон нису потписали предбрачни уговор о подјели имовине, што се испоставило као велика грешка.

Према тим истим изворима, процјењује се да богатство умјетнице прелази суму од 160 милиона евра и да ће Адел половину морати да подијели са својим партнером.

Не изгледа као да је велика брига за Адел. Она има три студијска албума (под називом "19", "2" и "25") који су је учинили једном од најбогатијих жена у музичкој индустрији Велике Британије.

БИЛА НА ВРХУ ЛИСТЕ НАЈУСПЈЕШНИЈИХ ЉУДИ ИСПОД 30 ГОДИНА У СВОЈОЈ ЗЕМЉИ

У 2016. години била је на врху листе најуспјешнијих људи испод 30 година у својој земљи. То је било прије три године, а онда је њено богатство процијењено на 106 милиона долара.

Међутим, треба истаћи да је Адел скромног порријекла и да ју је одгајила самохрана мајка у једном стану, без икаквог комфора и луксуза.

Адел је приземна и скромна особа, како често наводе људи који је познају и који сарађују с њом.

ФОТО-ВИЈЕСТ

Британски принц Вилијам и његова супруга Кејт објавили су нове фотографије њиховог најмлађег сина, принца Луиса, како би обиљежили његов први рођендан. Фотографије које је сликала Кејт показују га како се игра у башти породичног дома у Норфолку.

Славна пјевачица у лошем стању

Бритни Спирс изашла из психијатријске установе

Америчка пјевачица Бритни Спирс посљедњих је седмица боравила у психијатријској установи у коју се сама пријавила, јер се тешко носи с болешћу оца Џејмија Спирса. Џејми је прије неколико мјесеци имао руптуру дебелог цријева и провео 28 дана у болници након операције. Амерички медији су почетком априла објавили да се пјевачица налази на лијечењу у институцији задуженој за ментално здравље.

Али, чини се да је Бритни завршила с лијечењем, с обзиром на то да су је амерички папараци на Ускрс уловили како излази из хотела "The Montage" смјештеног на Беверли Хилсу. Пјевачица је била у друштву 12 година млађег партнера Сема Асгарија, који ју је све вријеме штитио од радозналих новинара и фотоапарата.

Да је пјевачицу погодила очева болест примијетили су и обожаваоци, који су забринути због њеног изгледа.

- Јадна Бритни. Дуго овако лоше није изгледала. Надам се да ће се што прије опоравити - гласе само неки од коментара на друштвеним мрежама.

Аријана Гранде зарадила више од Бијонсе

Недавно завршени фестивал Coachella и ове је године окупио мноштво познатих музичких имена, а као најмлађа хедлајнерица икада у историји ове је године наступила и поп звијезда Аријана Гранде (25). На прошлогодишњем фестивалу улогу главне звијезде вечери имала је дива Бијонсе (37), а управо њени фанови највише су љути након што су објављени подаци о хонорарима за наступе.

Чини се како је млада Аријана Гранде инкасирала више од осам милиона долара, док је Бијонсе зарадила двоструко мање прошле године, односно око четири милиона долара.

Тај дисбаланс у хонорарима многима је запео за око. Прошлогодишњи наступ Бијонсе на Coachella критика сматра једним од најзначајнијих наступа на фестивалу свих времена.

Бајага и "Хладно пиво" поново дијеле сцену

Бајага, један од најважнијих регионалних рок аутора, са својим "Инструкторима" 25. маја појачаће програм трећег "Sea star" фестивала у кристално плавој истарској лагуни "Stella maris".

Након што је прошле године одушевио више од 30.000 фанова на главној бини "Егзита", у Умаг стиже уз безброј хитова из 35 година беспријекорне каријере, уз које су одрастале бројне генерације широм региона.

Биће то уједно и први пут да Бајага и "Хладно пиво" дијеле сцену након десет година и прошлогодишње велике лекције из регионалне солидарности и међусобног поштовања у најбољем комшијском маниру.

●●● Издвајамо

АТВ
21.00

Док анђели спавају

Емисија открива породицу и личности. У питању су познате личности, али и непознати људи који живе своје свакодневне животе. Уредница емисије Марина Рајевић-Савић открива личности које имају изворишта значајних емоција из дјетињства, без којих човјек никада не би био то што јесте. Шта бива када тих изворишта емоција нема или када су она разрушена или запуштена? Трагајући за таквим причама уредница пажљиво слуша саговорнике и понекад их интуитивно провоцира да би приказала не само оно што они знају него и оно што они јесу. Ово су приче које понекад мијењају токове живота.

Радио РС

6.00 Разбудилник
7.00 Јутарње новости
7.15 Разбудилник
8.00 Вијести
8.05 Разбудилник
9.00 Вијести
9.05 Ризница знања
9.40 Вријеме је за спорт
10.00 Вијести
10.05 Заједнички талас
11.00 Вијести
11.05 Заједнички талас
12.00 Подневне новости
12.30 Запјевајмо пјесме старе
13.00 Вијести
13.05 У ритму дана
14.00 Вијести
14.05 Свилен конац
15.00 Вијести
15.05 Свилен конац
16.00 Дневник
16.30 Музички интермецо
17.00 Вијести
17.05 Актуелности
18.00 Вијести
18.05 Мозаик
19.00 Вечерње новости
19.10 Заиграјмо, запјевајмо
20.00 Добро вече, човјече
21.00 Вијести
21.05 Ризница знања
21.40 Староградска сјећања
22.00 Хроника дана
22.15 Најсвјетлије странице умјетничке музике
23.00 Вијести
23.05 Музички програм
0.00 Поноћне вијести
0.05 Ноћни програм

РТРС

6.04 Јутарњи програм
9.00 Вијести
9.06 Бијела робиња, серија
9.54 Ружин свијет
10.06 Љубав у Паризу, серија
10.52 Гранд Лион, серија
11.22 Гранд Лион, серија
12.00 Дневник 1
12.30 Мисија
12.56 Кухињица
12.58 Бијела робиња, серија
14.00 Вијести
14.07 Епизоде, серија
14.38 Холивудска трансформација
15.05 У фокусу
15.51 Истине и лажи, серија
16.36 Кухињица
17.00 Српска данас
17.50 Рачуница
18.16 Гранд Лион, серија
18.46 Гранд Лион, серија
19.16 Кухињица
19.30 Дневник 2
20.16 Истине и лажи, серија
21.02 Телеринг
22.15 Дневник 3
22.51 Љубав у Паризу, серија
23.39 Хотел Вавилон, серија
0.38 Епизоде, серија

РТРС ПЛУС

6.00 Концерт за добро јутро
9.00 Макс Стил
9.21 Италијанска млада, серија
10.03 Сједница Народне скупштине РС
15.05 ДВ
15.19 Италијанска млада, серија
16.01 Оперативци, серија
17.00 Сједница Народне скупштине РС
20.00 Музички програм
20.15 Боје нашег тима
21.05 Блог
21.10 Тамо далеко
21.33 Музички програм
22.00 НЦИС: ЛА, серија
22.41 НЦИС: ЛА, серија
23.22 Може и другачије
23.47 Музички програм

РТС 1

6.00 Вести
6.05 Јутарњи програм
11.05 Комшије, серија
12.00 Дневник
12.40 Грађанин
13.10 ФИЛМ Љубав и мода
14.45 Ово је Србија
15.35 Хроника најављене смрти
17.00 Дневник РТ Војводина
17.20 Шта радите, бре
17.42 Београдска хроника
18.25 Око/око магазин
19.00 Слагалица
19.30 Дневник
20.05 Мој рођак са села, серија
21.10 Играј за завичај
22.30 Моја генерација 3, серија
23.00 Дневник
23.45 Милијарде, серија
0.45 Вести
0.50 Народно позориште у 10 чинова

РТС 2

5.17 Концерт за добро јутро
6.16 Слагалица
6.38 Датум
6.44 Верски календар
7.00 Еко караван
7.30 Метла без дршке
8.00 Цртани филмови
9.48 Мали дневник
10.00 Знакопис
10.15 Наука 50
10.45 Трезор
11.45 Еуген Инђић, клавир
12.30 Образовно огледало
12.55 Мали дневник
13.05 Потера
14.00 Милијарде, серија
15.00 Госпођа, серија
16.20 У свету
16.50 Архитектура данас
17.25 Одбојка (ж): Железничар - Јединство
19.15 Оне су померале границе
20.05 Народно позориште у 10 чинова
20.35 Моравска Србија
21.00 Госпођа, серија
22.20 Културни центар
23.15 Бунт рок фестивал
0.00 Плима, серија
0.50 Гитар арт фестивал: Томи Емануел

РТРС **17.50** **Емисија: Рачуница**

Елта 1 ХД **20.00** **Интервју: У сред сриједе**

ХРТ 2
13.35
Како постати популарна у четири корака

БН

6.30 Јутарњи програм
9.05 Јест добро, јест
9.30 Уз чашицу разговора
11.30 Нијесмо ми од јуче
12.00 Новости у подне
12.20 ФИЛМ
14.00 Новости
14.05 Ружа вјетрова, серија
16.00 Дневник 1
16.20 Самра, серија
17.05 Ургентни центар, серија
18.00 Данас у Српској
18.30 Погрешан човјек, серија
19.30 Дневник 2
20.00 Елиф, серија
20.50 Глобално
22.30 Дневник 3
23.00 Ургентни центар, серија
0.09 Астрочет
2.00 Сателитски програм

НОВА БХ

6.30 Инфо топ дневник
7.00 Инфо сцена
7.20 Данас код нас
7.55 Кефалица
8.10 Mr. Kitchen
8.40 Grand News
9.20 Тотални обрт
10.05 Практична жена
11.10 Анђели
12.50 На граници
13.40 Mr. Kitchen
14.15 Тотални обрт
15.00 Практична жена
15.40 Инфо топ дневник
16.00 Практична жена
16.30 Луд, збуњен, нормалан
17.15 Данас код нас
18.00 Инфо сцена
18.30 Инфо топ дневник
19.00 Анђели
20.30 Луд, збуњен, нормалан
21.15 На граници
22.15 Звезде Гранда специјал
0.35 На граници
1.20 Вече са Иваном Ивановићем
2.55 Забрањени форум
4.20 Инфо сцена
4.40 Инфо топ дневник
5.10 Махалаши
5.30 Махалаши
5.50 Тотални обрт
6.30 Mr. Kitchen

ЕЛТА 1 ХД

6.30 Скривена камера
7.00 Томица и пријатељи
7.30 Кухињица
7.45 Телекуповина
8.00 Кафа у 5
9.00 Путујте са нама
9.15 Телекуповина
9.30 ТВ ординација
10.00 Херцеговачка хроника
10.30 Телекуповина
11.00 Серијски програм
12.00 Телекуповина
12.30 Време је на мојој страни
13.00 Путујте са нама
13.15 Телекуповина
13.30 Бањалучка хроника
14.30 Телекуповина
15.00 Мускетари, серија
15.45 Телекуповина
16.00 Оперативци, серија
17.00 Кафа у 5
18.00 Хроника добојске регије
18.30 Мускетари, серија
19.15 Томица и пријатељи
19.30 Време је на мојој страни
20.00 У сред сриједе, интервју
20.40 Потрошачка зона
21.00 Оперативци, серија
22.00 ФИЛМ Укрштене судбине
0.00 Хроника добојске регије
0.30 У сред сриједе, интервју
1.00 Ноћни програм

КЗ

9.00 Вијести
9.05 Телешоп
9.20 Кухињица
9.50 Телешоп
10.05 Наша мала клиника, серија
11.00 Горка освета, серија
12.00 Вијести
12.05 Ватре ивањске, серија
13.05 Sms Box
14.00 Потез
15.00 Вијести
15.05 Наша мала клиника, серија
16.00 Новости 1
16.20 Кухињица
17.00 Актуелно у Добоју
17.30 Горка освета, серија
18.25 Путујте са нама
18.45 Новости 2
19.30 Дневник РТС
20.00 Ватре ивањске, серија
21.00 ТВ ординација
22.00 Новости 3
22.40 ФИЛМ Исповједаоница
1.00 Ноћни програм

БЕЛ

6.55 Смисленице + Обичајни календар
7.45 Телешоп
8.00 Дивљи свијет
9.00 Агродан
9.20 Телешоп
9.35 Музика
9.55 Јестиве биљне врсте
10.00 Времеплов
10.10 Кухињица
10.35 Меридијанима
11.10 Волим спорт
12.15 Трендсетер
13.00 Фарма

О2

6.45 Мућке
7.30 Штребери
7.50 Штребери
8.10 Цртани филмови
10.45 ФИЛМ Новембарски човек
13.00 Куд пукло да пукло
14.00 Топ шоп
14.15 Луд, збуњен, нормалан
15.00 ТВ чорба
15.30 Столице
16.00 О2 вести
16.30 О2 фокус
16.45 О2 спортски преглед
17.00 Галилео
18.00 ТВ чорба
18.30 Столице
19.00 Луд, збуњен, нормалан
20.00 Мућке
21.00 ФИЛМ Дивље фантазије
23.00 Вести
23.15 О2 фокус
23.30 Спортски преглед
0.00 ФИЛМ Далека земља
2.45 Штребери
3.10 Штребери
3.30 Play TV
5.00 О2 линк
6.00 Play TV

ОБН

6.30 Авантуре са браћом Крет
6.50 Најљепше авантуре Нилса Холгерсона
7.15 Дубина
7.30 Волим само тебе, серија
8.35 Ружа, серија
9.45 Стол за 4
11.00 Шопинг краљица
12.05 Али, серија
13.00 Парампарчад, серија
14.10 Супер пар
15.30 ОБН инфо
15.35 Елиф, серија
16.30 Шопинг краљица
17.30 Стол за 4
18.30 ОБН инфо
19.00 Срце мафије, серија
20.00 Елиф, серија
20.50 Парампарчад, серија
21.45 Супер пар
23.00 Шопинг краљица
23.55 Срце мафије, серија
0.40 Али, серија
1.20 ОБН инфо
1.50 Волим само тебе, серија
2.30 ОБН инфо
3.00 Стол за 4
3.45 Ружа, серија

БХТ 1

7.00 Јутро за све
10.00 Вијести
10.10 Краљевска академија
10.35 Како да не
11.00 Дрво живота, серија
12.00 Дневник 1
12.30 Инбокс
13.00 БХРТ Топ 15
14.00 Вијести
14.15 Еуроимпулс
14.45 Глобал
15.15 Прича о два таксија
15.30 БХ гастро кутак
16.00 Регионални дневник
16.30 Фудбалски чаробњак
16.45 Фудбал: Сарајево - Младост ДК
19.00 Дневник 2
19.30 Спорт
19.40 Култура
20.00 Филинта, серија
21.00 Драгуљи свијета: Интерлакен
22.00 Луцифер, серија
22.45 Дневник 3
23.15 Култура
23.30 БХ Телеком Премијер лига БиХ
0.00 Фудбал: Жељезничар - Широки Бријег, снимак
1.45 Фудбал: ХШК Зрињски - Слобода, снимак

ТВ 1

7.00 Удри мушки
9.00 Топ шоп
9.15 Гарфилд
9.50 Топ шоп
10.05 Наша мала клиника, серија
11.00 Горка освета, серија
11.55 Вијести
12.05 Ватре ивањске, серија
13.00 Топ шоп
13.15 Ја бирам госте
14.10 Топ шоп
14.25 Гарфилд
14.50 Топ шоп
15.05 Наша мала клиника, серија
16.00 Један је дан
17.00 Дневник у 17
17.20 Горка освета, серија
18.20 Један је дан
19.00 Дневник у 19
19.25 Спорт
19.30 Вријеме
19.35 Гарфилд
20.00 Ватре ивањске, серија
21.00 Концерт: Забрањено пушење
22.40 ФИЛМ Исповједаоница
0.30 Један је дан
1.55 Дневник у 19
2.25 Ноћни репризни програм

АТВ

7.00 Широм Српске
8.40 Видимо се на Тржници
9.00 Ало, ало, серија
9.35 Огледало
9.55 Вијести
10.00 Здравија
10.10 Бескрајна љубав, серија
10.55 Хероји Игора Пожгаја
11.55 Вијести
11.58 Временска прогноза
12.00 Лук или мед
12.50 Аграр
13.30 Just for laughs
13.55 Вијести
14.00 Бескрајна љубав, серија
15.00 Женски рај, серија
15.50 Здравија
16.00 Широм Српске
17.50 Видимо се на Тржници
18.00 Ало, ало, серија
18.30 Огледало
19.00 АТВ вијести
19.40 Временска прогноза
19.44 Бизнис вијести
20.00 Женски рај, серија
21.00 Док анђели спавају
22.20 Вечерње вијести
22.40 Здравија
22.50 Showbiz mixer
23.00 Др Хаус, серија
23.45 Ало, ало, серија
0.15 Огледало
0.35 Ноћни програм

РТЛ

5.00 РТЛ директ
5.35 Кунг фу панда
6.05 Кунг фу панда
6.30 ТВ продаја
6.45 Потрага за некретнином: Преуређење
7.40 ТВ продаја
7.55 Паклена кухиња
8.50 ТВ продаја
9.05 Брак на прву
10.35 Погрешан човјек, серија
11.35 Гранд хотел, серија
12.05 Гранд хотел, серија
12.35 Гранд хотел, серија
13.10 Инспектор Џорџ Џентли, серија
15.10 Брак на прву
16.30 РТЛ вијести
17.00 Брак на прву
17.05 Супер пар
18.30 РТЛ данас
19.55 Супер пар
20.00 Погрешан човјек, серија
21.00 Супер пар
22.15 РТЛ директ
22.55 Супер пар
23.10 Мотив, серија
0.05 Хронике злочина 2018, серија
0.35 Хронике злочина 2018, серија
1.05 Жене убице, серија
2.00 Астро
3.00 РТЛ данас

Драма/комедија за тинејџере о мукама једне дјевојчице на почетку седмог разреда. Џесика треба да крене у седми разред за талентоване ученике. У погледу моде и других престижних елемената прилично је заостала, јер је то нимало не занима. За разлику од своје најбоље пријатељице Бриџит која купује нову одјећу, Џесика само мами за љубав изабере неку обичну сиву мајицу.

Улоге: Ко Ист, Џејн Сибет, Абрахам Бенруби, Блер Фоулер

Режија: Ali Scher

РТС 2 0.50 **Музика: Томи Емануел**

ТВ1 15.05 **Серија: Наша мала клиника**

13.45 Телешоп
14.00 Play now
14.30 Дивљи свијет
15.25 Јестиве биљне врсте
15.30 Кухињица
16.00 Меридијанима
16.25 Телешоп
16.45 У потрази
17.30 Смисленице + Обичајни календар
17.40 Документарни филм
18.30 Централни дневник
19.00 Агродан
19.15 IT Network
20.00 Лице нације
21.00 Документарни филм
21.50 Јестиве биљне врсте
22.00 Времеплов
22.05 Дивљи свијет

ХРТ 1

6.55 Добро јутро, Хрватска
10.20 Вјетар у леђа, серија
11.10 Еко зона
12.00 Дневник 1
12.25 Империја, теленовела
13.15 Др Оз
14.05 Потрошачки код
14.30 Поглед преко границе - Хрвати у БиХ
15.00 Добар дан, Хрватска
15.51 Дон Матео, серија
17.00 Вијести у 17
17.20 Код нас дома
18.10 Потјера
19.00 Дневник 2
19.47 Тема дана
19.59 Лото 7
20.05 Култура с ногу
20.33 Дебата Петерсон - Жижек, снимак
21.05 Мијењамо свијет
22.00 Отворено
22.50 Дневник 3
23.25 Судија Ребека, серија
23.44 Дон Матео, серија
0.35 Вјетар у леђа, серија
1.20 Др Оз
2.00 Прича о цибетки
2.50 На обалама Црног мора
3.40 Долина сунца, серија
4.30 Култура с ногу
4.55 Потрошачки код
5.20 Еко зона
5.45 Империја, теленовела

ХРТ 2

5.30 Шта је класик?
6.00 Регионални дневник
6.50 Авантуре Вилка и Тиле
7.00 Авантуре Вилка и Тиле
7.10 Јухуху
9.05 Ендијеве праисторијске авантуре
9.24 Воз диносауруса
9.50 Све о животињама
10.17 Неустрашива Фреја, серија
10.35 Спелеолошки путопис
11.05 Лука и пријатељи
11.35 Меклеодове кћери, серија
12.28 Џорџ Кларк: Чудесне идеје
13.35 ФИЛМ Како постати популарна у четири корака
14.54 На обалама Црног мора
16.00 Регионални дневник
16.45 Прича о цибетки
17.55 Фудбал: Интер Запрешић - Ријека
20.05 Аутобиографија: Случај непроцјењивог "поршеа"
21.00 ФИЛМ Стара екипа, нови план
22.30 Рај Донован, серија
23.17 Закон и ред: УК, серија
0.00 POPROCK.HR
0.35 ФИЛМ Како постати популарна у четири корака
1.55 Ноћни музички програм

НОВА ТВ

5.15 Дневник Нове ТВ
5.35 Суперкамион
5.45 Штрумпфови
6.10 Винкс клуб
7.00 Суперкњига
7.25 Заувијек сусједи, серија
8.15 ТВ излог
8.30 Ларин избор, серија
9.30 ТВ излог
9.45 Над липом 35
10.55 Рат ружа, серија
11.50 Истанбулска невјеста, серија
13.00 ИН магазин Р
14.00 Вијести Нове ТВ
14.10 Заувијек сусједи, серија
15.10 Рат ружа, серија
16.00 На граници, серија
17.00 Вијести Нове ТВ
17.30 ИН магазин
18.15 Ларин избор, серија
19.15 Дневник Нове ТВ
20.15 Истанбулска невјеста, серија
21.25 На граници, серија
22.30 Љепотице и генијалци
23.30 Вечерње вијести
23.50 ФИЛМ Издаја
1.40 ФИЛМ Поново 17
3.20 Дјевојке на задатку, серија
4.00 Астро савјетник

boska
Sve boje šopinga

Na osnovu Zakona o igrama na sreću Republike Srpske ("Službeni glasnik Republike Srpske" broj: 22/19) nagradna igra "**U BOSKI KUPUJ NA MORE PUTUJ"** je organizovana i sprovedena od strane Robne kuće "BOSKA" a.d. Banjaluka, Trg Krajine broj 2, 78000 Banjaluka, JIB: 4400944820003, PIB: 4400944820003, (u daljem tekstu: **ORGANIZATOR).**

PRAVILA NAGRADNE IGRE "U BOSKI KUPUJ I NA MORE PUTUJ"

1. Organizator
Robna kuća "BOSKA" a.d. Banjaluka sa sjedištem na adresi Trg Krajine broj 2, 78000 Banjaluka (u daljem tekstu: Organizator) organizuje nagradnu igru "**U BOSKI KUPUJ I NA MORE PUTUJ".**
2. Naziv, trajanje i područje nagradne igre
Organizator organizuje nagradnu igru pod nazivom "**U BOSKI KUPUJ I NA MORE PUTUJ"** u periodu od 1.5.2019. godine u 00.00 časova do 31.7.2019. godine u 00.00 časova.
Kampanja će biti organizovana i sprovedena na području Republike Srpske po ovdje definisanim odredbama.
Dodatne informacije o nagradnoj igri i njenom trajanju su dostupne na web stranici Organizatora: www.boska.ba
3. Pravni izvori
Kampanja je nastala u skladu sa određenim odredbama Zakona o zaštiti potrošača.
4. Svrha nagradne igre
Svrha organizovanja nagradne igre je promocija Robne kuće "BOSKA" a.d. Banjaluka i nagrađivanje povjerenja i lojalnosti kupaca njenih poslovnih partnera koji u objektu Robne kuće "BOSKA" a.d. Banjaluka obavljaju svoju trgovačku i ugostiteljsku djelatnost.
5. Mogućnost učestvovanja
U nagradnoj igri mogu učestvovati sva lica koja imaju prebivalište na teritoriji Republike Srpske. Pravo na učešće nemaju osobe zaposlene kod organizatora nagradne igre, kao ni članovi njihove uže porodice (bračni i vanbračni supružnik, djeca, roditelji, braća i sestre).
Ukoliko bude izvučena osoba koja nema pravo učestvovanja u nagradnoj igri, izvučeni račun se poništava, te je u tom slučaju važeći rezervni račun koji će se izvući prilikom finalnog izvlačenja.
Dobitnici nagrada pružiće sve informacije i dokumente potrebne da bi se mogla primijeniti pravila i ostali odgovarajući zakoni.
Ako je dobitnik bilo koje od ponuđenih nagrada maloljetna osoba ili osoba ograničenih sposobnosti, podobna je da primi nagradu samo uz odobrenje roditelja ili zakonskog staratelja. U tom slučaju roditelj ili zakonski staratelj mora predati potrebne dokumente, uključujući izjavu o pravu na učešće, izjavu o oslobađanju od odgovornosti, izjavu o ustupanju prava na javno objavljivanje, te izjavu o prihvatanju nagrade.

6. Nagrade
Nagradni fond se sastoji od ukupno 3 (tri) nagrade i to:

1. **GLAVNA NAGRADA** je automobil marke CITROEN C3 Shine PureTech 83 S&S BVM ukupne neto vrijednosti 24.359,00 KM i Ljetovanje za dvije osobe 7 dana u Opatiji, ukupne neto vrijednosti 2.193,75 KM. Ukupna neto vrijednost glavne nagrade iznosi 26.552,75 KM. Obaveza plaćanja poreza ide na teret Organizatora.

2. **OSTALE NAGRADE** su: Ljetovanje za dvije osobe 7 dana u Crikvenici ukupne neto vrijednosti 1.688,70 KM i Ljetovanje za dvije osobe 7 dana u Biogradu na Moru ukupne neto vrijednosti 1.955,85 KM. Ukupna neto vrijednost ostalih nagrada iznosi 3.644,55 KM. Obaveza plaćanja poreza ide na teret Organizatora.

Ukupna vrijednost nagradnog fonda iznosi 30.197,30 KM (slovima: Tridesethiljadastotinudevedesetsedam i 30/100 KM) sa uključenim PDV-om.

Porez na dobitak koji se obračunava na vrijednost nagrade plaća Organizator. Obveznik poreza na dobitak je Učesnik koji ostvari dobitak, a isti će biti obračunat i plaćen, u ime tog Učesnika, od strane Organizatora na način koji je to propisano zakonom.

Nagrade nije moguće zamijeniti, niti je moguće zahtijevati isplatu njihove novčane protivvrijednosti.

7. Mehanizam i pravila nagradne igre
Pravo učešća u nagradnoj igri ostvaruje svaki kupac koji u objektu Robne kuće "BOSKA" a.d. Banjaluka, kod bilo kog poslovnog partnera koji u objektu Robne kuće "BOSKA" a.d. Banjaluka obavljaju svoju trgovačku i ugostiteljsku djelatnost, obavi kupovinu u visini od **50,00 KM** i više u periodu od **1.5.2019 - 31.7.2019. godine**.

Za učešće u nagradnoj igri potrebno je uredno popuniti obrazac za učešće u nagradnoj igri sa sljedećim podacima: ime, prezime, adresa, broj telefona, e-mail adresa i broj fiskalnog računa, te isti ubaci u posebno brendirane kutije sa nazivom nagradne igre koje će se nalaziti u Robnoj kući "BOSKA" a.d. Banjaluka na vidnom mjestu.

Fiskalni račun koji prati kupovinu Učesnik je dužan čuvati i po izvlačenju nagrade dostaviti kao dokaz o obavljenoj trgovini koja je kvalifikovana za učešće u nagradnoj igri.

Svaki pojedini račun može biti iskorišćen, odnosno prijavljen za ovu nagradnu igru samo jednom. Učesnik koji učestvuje u ovoj nagradnoj igri prihvata prava i obaveze iz ovih pravila. Učesnik je dužan čuvati fiskalni račun sve do izvlačenja svih nagrada, jer će isti morati prezentovati Organizatoru prilikom preuzimanja nagrade.

Svaki učesnik u nagradnoj igri može učestvovati samo pod svojim imenom i prezimenom, te učešćem u nagradnoj igri potvrđuje da su svi navedeni podaci isključivo njegovi lični podaci te da se slaže sa ovim pravilima.
Učesnici nagradne igre, ukoliko žele, mogu dati svoju saglasnost za primanje promotivnih e-mail poruka vezanih za akcije koje se sprovode u Robnoj kući "BOSKA" a.d. Banjaluka i njenim poslovnim partnerima koji obavljaju svoju trgovačku i ugostiteljsku djelatnost u objektu Robne kuće "BOSKA" a.d. Banjaluka označavanjem posebnog polja na samom obrascu. Te poruke će biti povremene i smislene, a primanje istih moći će se otkazati u svakom trenutku.

Pravila nagradne igre će se objaviti najkasnije 7 dana prije početka nagradne igre u dnevnim novinama "GLAS SRPSKE" i na internet stranici Organizatora www.boska.ba

8. Izvlačenje imena dobitnika
Izvlačenje dobitnika održaće se u prostoru Robne kuće "BOSKA" a.d. Banjaluka i to na način da se nagrade izvlače sljedećim redoslijedom:
- Ljetovanje za 2 osobe, 7 dana u Crikvenici dana, 1.6.2019. godine, u 12 časova,
- Ljetovanje za 2 osobe, 7 dana u Biogradu na Moru dana, 1.7.2019. godine, u 12 časova,
- Automobil marke CITROEN C3 Shine PureTech 83 S&S BVM i ljetovanje za dvije osobe, 7 dana u Opatiji dana, 1.8.2019. godine u 12 časova.

Izvlačenje će se obaviti metodom slučajnog izbora dobitnika u prisustvu tročlane komisije koju imenuje Organizator, a koja će nadgledati ispravnost izvlačenja.
Tokom izvlačenja komisija će prikupiti imena i ostale potrebne podatke dobitnika.
Prilikom izvlačenja za svaku od nagrada izvući će se 2 (dva) rezervna dobitnika. U slučaju da dobitnik ne ispunjava kriterijume za preuzimanje nagrade uvažićemo zamjenske dobitnike i to redoslijedom kako su isti izvučeni, a o čemu će tročlana komisija koju imenuje Organizator sačiniti zapisnik.
U izvlačenju za nagradno ljetovanje za 2 osobe, 7 dana u Crikvenici, koje će se obaviti dana, 1.6.2019. godine u 12 časova učestvuju svi kupci koji uredno popunjen obrazac za učešće u nagradnoj igri ubace u posebno brendirane kutije sa nazivom nagradne igre koja će se nalaziti u Robnoj kući "BOSKA" a.d. Banjaluka na vidnom mjestu do 31.5.2019. godine u 00.00 časova.
U izvlačenju za nagradno ljetovanje za 2 osobe, 7 dana u Biogradu na Moru, koje će se obaviti dana, 1.7.2019. godine, u 12 časova učestvuju svi kupci koji uredno popunjen obrazac za učešće u nagradnoj igri ubace u posebno brendirane kutije sa nazivom nagradne igre koja će se nalaziti u Robnoj kući "BOSKA" a.d. Banjaluka na vidnom mjestu do 30.6.2019. godinu u 00.00 časova.
U izvlačenju za glavnu nagradu automobil Citroen C3 Shine PureTech 83 S&S BVM i nagradno ljetovanje za 2 osobe, 7 dana u Opatiji, koje će se obaviti dana, 1.8.2019. godine, u 12 časova učestvuju svi kupci koji uredno popunjen obrazac za učešće u nagradnoj igri ubace u posebno brendirane kutije sa nazivom nagradne igre koja će se nalaziti u Robnoj kući "BOSKA" a.d. Banjaluka na vidnom mjestu do 31.7.2019. godine u 00.00 časova.
Pogrešne i nepotpune prijave su nevažeće i ne daju učesniku u nagradnoj igri pravo ni na kakvu nagradu. Ni u kom slučaju neće biti podijeljen veći broj nagrada od količine navedene u ovom Pravilniku. Organizator ne snosi odgovornost za zakasnjele, izgubljene ili pogrešno popunjene prijave za nagradnu igru.
9. Objava dobitnika i preuzimanje nagrade
Imena dobitnika će biti objavljena na web stranici www.boska.ba u roku od 7 (sedam) dana od nagradnog izvlačenja. Organizator je u obavezi svakog dobitnika o izvučenoj nagradi obavijestiti telefonski, a u slučaju da to nije moguće obavještenje o dobijenoj nagradi je dužan poslati u pisanom obliku u roku od 7 (sedam) dana od dana izvlačenja nagrade.
Nagrade će dobitnicima biti lično uručene. Prilikom preuzimanja nagrade dobitnik je u obavezi da potpiše izjavu o preuzimanju nagrade.
Ni jedna nagrada ne može biti zamijenjena za novac niti može biti prenesena na treću osobu.
Sve obaveze prema učesnicima u nagradnoj igri prestaju danom uručenja nagrade. Rok za preuzimanje nagrade je 7 dana od dana primanja obavještenja od strane Organizatora.
Prije preuzimanja nagrade dobitnici su obavezni Organizatoru osigurati na uvid originalan fiskalni račun o obavljenoj kupovini kao dokaz (lično, putem fax-a ili na e-mail) u roku od 48 sati od dana kada je dobitnik obaviješten.
10. Povjerljivost
Organizator će preduzeti sve potrebne mjere predostrožnosti da osigura zaštitu ličnih podataka, zaštitu od gubitka, zloupotrebe, neovlašćenog otkrivanja, izmjene i/ili distribucije u skladu sa Zakonom. Organizator preuzima odgovornost da zaštiti lične podatke Učesnika za vrijeme trajanja nagradne igre u skladu sa Zakonom o zaštiti ličnih podataka. Učesnici nagradne igre imaju sljedeća prava u skladu sa Zakonom o zaštiti ličnih podataka:
- Pravo da budu informisani,
- Pravo pristupa podacima,
- Pravo na osporavanje ličnih radnji.

11. Rješavanje sporova
U slučaju bilo kakvih sporova nastalih između Organizatora i Učesnika isti će se pokušati riješiti u duhu dobrih poslovnih običaja, a ukoliko stranke u tome ne uspiju nadležan je Osnovni sud u Banjaluci.
Sve moguće žalbe, ukoliko ih bude, mogu se slati na adresu Organizatora: Robna kuća "BOSKA" a.d. Banjaluka, Trg Krajine broj 2, 78 000 Banjaluka, u roku od 7 (sedam) dana od dana objavljivanja dobitnika.
Nakon ovog roka Organizator neće uzimati u obzir bilo kakve žalbe niti će iste razmatrati i po njima postupati.
12. Prekid nagradne igre usljed više sile
U pogledu ovih pravila, viša sila podrazumijeva događaje koji se ne mogu kontrolisati, ispraviti ili predvidjeti od strane Organizatora, uključujući i nemogućnost Organizatora usljed uslova nastalih nezavisno od njegove volje i čija prisutnost se kasnije veže za nemogućnost ispunjavanja preuzetih obaveza.
U slučaju više sile gdje događaj sprečava ili odlaže kompletno ili djelimično izvršenje Pravila i kontinuiranost nagradne igre Organizator će biti oslobođen ispunjavanja svojih obaveza za period u kojem je došlo do sprečavanja ili odlaganja nagradne igre po dobijanju saglasnosti Ministarstva finansija Republike Srpske, Republičke uprave za igre na sreću.
13. Službena pravila
Učešćem u nagradnoj igri Učesnici prihvataju da ih ova Pravila koja će biti objavljen na web stranici www.boska.ba obavezuju.
14. Stupanje na snagu
Pravila stupaju na snagu po Rješenju br: 06/4-463-1434/19 od 17.4.2019. odobrenom od strane Ministarstva finansija Republike Srpske, Republičke uprave za igre na sreću.

Broj: 253/19
Datum: 12.4.2019. godine

DIREKTOR
Dakić Ljubomir, dipl. ecc.

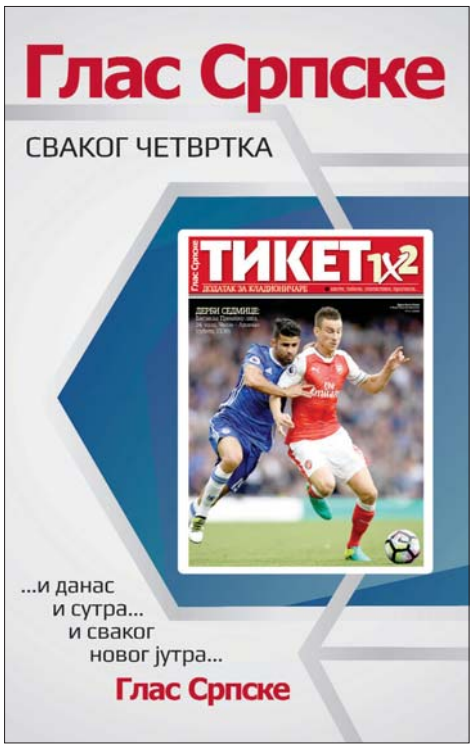

ЛУТРИЈА Републике Српске

PRIVREMENI IZVJEŠTAJ
za 15. REDOVNO kolo igre TV BINGO i BINGO PLUS od 22.04.2019.

DRŽAVNA LUTRIJA SRBIJE

Dobitna kombinacija TV BINGO 15/90

1	88	45	43	85	13	52	47	21	58
46	48	19	54	23	55	71	3	4	15
86	67	53	66	82	37	78	24	36	59
30	56	18	38	25	6	75	22	79	62
81									

Dobitna kombinacija BINGO PLUS 20/75

1 - 10	10	68	43	50	4	62	29	6	58	54
11 - 20	71	63	15	25	64	35	17	47	55	27
21 - 30	75	21	59	23	40	41	69	57	3	56
31 - 40	73	26	13	31	18	7	16	32	22	60
41 - 50	74	66	5	38	11					
51 - 60										

Redni broj na kojem je utvrđen BINGO	41
Redni broj na kojem su utvrđeni dobici JEDAN RED	39
Izvučeni broj za ZAMJENU u ovom kolu	6

Redni broj na kojem je utvrđen SUPER CENTAR u ovom kolu	19
Redni broj na kojem je utvrđen SUPER PRSTEN u ovom kolu	36
Redni broj na kojem je utvrđen BINGO PLUS u ovom kolu	45
Izvučeni broj za KOCKICU u ovom kolu	4

Iznos dobitaka TV BINGO 15/90

Vrsta dobitka	Srbija	RS	Iznos dobitka
Bingo 34	0	0	0.00 Din.
Bingo 39	0	0	0.00 Din.
Bingo 40	1	0	10,716.00 KM
Dva reda	208	7	24.92 KM
Jedan red	11089	318	1.70 KM
Zamjena	8766	194	1.00 KM

Iznos dobitaka BINGO PLUS 20/75

Vrsta dobitka	Srbija	RS	Iznos dobitka
Bingo Plus	1	0	9,308.12 KM
Super Centar	3	0	620.54 KM
Super Prsten	3	0	620.54 KM
Prsten	55	1	33.24 KM
Centar	5036	116	1.40 KM
Kockica	14480	332	0.70 KM

Ukupna uplata i fondovi dobitaka

Uplata TV Bingo	% uplate	Fond dobitaka	Uplata BINGO PLUS	% uplate	Fond dobitaka
89,300.00 KM	60	53,580.00 KM	62,054.14 KM	60	37,232.49 KM

Dobitne potvrde za dobitke prve vrste:
Dobici u Republici Srpskoj:

Konačni izvještaj Centralnog trezora za 14. vanredno kolo TV BINGO od 15.04.2019. godine
Na osnovu Pravila igre TV BINGO, Komisija Centralnog trezora Priređivača konstatovala je da u ovom kolu nema prigovora na dobitak "Bingo 34, Bingo 39, Bingo 40" i "Bingo Plus", te privremeni izvještaj za 14. vanredno kolo postaje konačan.
Naplata dobitaka za ovo kolo ZASTARIJEVA 30.06.2019.
U Beogradu, 22.04.2019.

Fond Bingo 34 za naredno kolo oko: 540,000.00 KM

V.d. direktora DLS
Simonida Kažić

Direktor Lutrije Republike Srpske
Rajko Radovanović

РЕПУБЛИКА СРПСКА
ЈУ ЗАВОД ЗА ЗАПОШЉАВАЊЕ РЕПУБЛИКЕ СРПСКЕ
Српских ратника 30, 71 420 Пале; Тел. 057/223-107, факс 057/227-531, www.zzzrs.net

ОГЛАШАВА СЛОБОДНА РАДНА МЈЕСТА

ДЕТАЉНИЈЕ ИНФОРМАЦИЈЕ О СВИМ ОБЈАВЉЕНИМ СЛОБОДНИМ РАДНИМ МЈЕСТИМА ЗАИНТЕРЕСОВАНИ МОГУ НАЋИ НА WEB ПОРТАЛУ ЗАВОДА WWW.ZZZRS.NET ИЛИ У БИРОУ ГДЈЕ СУ ПРИЈАВЉЕНИ КАО НЕЗАПОСЛЕНО ЛИЦЕ.

ФИЛИЈАЛА БАЊАЛУКА

РЕПУБЛИКА СРПСКА
ГРАД БАЊАЛУКА
ГРАДОНАЧЕЛНИК
расписује

ЈАВНИ КОНКУРС
за попуну упражњених радних мјеста
у Градској управи града Бањалука

I

У Градску управу града Бањалука прима се у радни однос на неодређено вријеме, у статусу службеника:

у Одјељењу за општу управу:
1. Стручни сарадник за пријем и завођење поднесака у Пријемној канцеларији ..... 1 извршилац
2. Стручни сарадник за послове мјесне заједнице..... 1 извршилац

у Одјељењу за просторно уређење:
3. Самостални стручни сарадник за урбанизам за инвестиционе објекте ..... 1 извршилац
4. Самостални стручни сарадник за легализацију објеката ..... 1 извршилац

у Одјељењу за саобраћај и путеве:
5. Стручни сарадник за административно-техничке послове ..... 1 извршилац

у Одјељењу за локални економски развој и стратешко планирање:
6. Самостални стручни сарадник-координатор за економску сарадњу са инвеститорима ..... 1 извршилац

у Одјељењу за инспекцијске послове:
7. Здравствени инспектор..... 2 извршиоца

у Одсјеку за јавне набавке:
8. Виши стручни сарадник за јавне набавке..... 1 извршилац

у Јединици за интерну ревизију:
9. Интерни ревизор..... 1 извршилац

У Градску управу града Бањалука прима се у радни однос на неодређено вријеме, у статусу намјештеника:

у Одјељењу за просторно уређење:
10. Самостални стручни референт за формирање базе података у простору ..... 1 извршилац

II - Опис послова

Опис послова које обавља стручни сарадник за пријем и завођење поднесака у Пријемној канцеларији

Обавља сљедеће послове:
1. врши пријем, отварање, преглед и разврставање поште;
2. прима и прегледа писмена - која грађани подносе органима Градске управе путем Пријемне канцеларије;
3. врши пријем и завођење предмета Градске управе
4. даје информације странкама у вези с комплетирањем захтјева;
5. одређује знакове организационих јединица у Градској управи и упознаје запослене са класификационим ознакама које су дужни да примјењују у раду;
6. обавља и друге послове - по налогу шефа Одсјека и начелника Одјељења;
7. за свој рад, одговоран је шефу Одсјека и начелнику Одјељења.

Статус и категорија радног мјеста: службеник седме категорије, трећег звања.

Опис послова које обавља стручни сарадник за послове мјесне заједнице

Обавља сљедеће послове:
- врши све административно-техничке послове за потребе збора грађана и савјета мјесне заједнице;
- припрема и организује јавну расправу према достављеном захтјеву;
- води евиденцију и чува документациони материјал о раду збора грађана и савјета мјесне заједнице;
- израђује и доставља записнике и друге акте о раду збора грађана и савјета мјесне заједнице шефу Одсјека;
- израђује мјесечни извјештај о свом раду, који доставља самосталном стручном сараднику за послове мјесних заједница;
- врши административно-техничке послове за спровођење избора, збора, јавних расправа или референдума на подручју мјесне заједнице;
- сарађује са надлежним организацијама и институцијама чији је оснивач град, с циљем рјешавања проблема на подручју мјесне заједнице;
- прикупља податке за потребе Центра за социјални рад, Одјељења за привреду, Министарства пољопривреде, шумарства и водопривреде;
- сарађује са Одсјеком за послове ЦЗ и ПТВ], с циљем образовања јединица и штабова цивилне заштите, одређивања повјереника ЦЗ и спровођења мјера заштите;
- стара се о одржавању чистоће просторија које се користе за потребе МЗ;
- учествује у припремању и изради програма рада и развоја мјесне заједнице;
- прати стање и прикупља информације из мјесне заједнице и израђује анализе, извјештаје и информације о одређеним питањима за потребе шефа Одсјека и начелника Одјељења;
- сарађује са Градском изборном комисијом на њихов захтјев;
- сарађује са удружењима грађана о питањима од интереса за грађане мјесне заједнице;
- помаже у правно-стручном погледу мјесне заједнице на чијем подручју се организује референдум;
- води евиденцију о објектима који се користе за потребе мјесне заједнице; и врши увид у евентуалне промјене на истим, о чему извјештава самосталног стручног сарадника за рад мјесних заједница;
- обавља и друге послове по налогу шефа Одсјека, начелника Одјељења и градоначелника;
- за свој рад одговоран је шефу Одсјека и начелнику Одјељења.

Статус и категорија радног мјеста: службеник седме категорије, трећег звања.

Опис послова које обавља самостални стручни сарадник за урбанизам за инвестиционе објекте

Обавља сљедеће послове:
- пружа непосредно стручну помоћ инвеститорима, комплетира документацију, у сврху брзог издавања локацијских услова;
- води најсложеније поступке издавања локацијских услова;
- контролише садржај и оверава урбанистичко-техничке услове за велике инвестиционе објекте урађене од стране овлашћене пројектне куће;
- непосредно организује и контролише извршење послова из дјелокруга издавања локацијских услова за велике инвестиционе објекте;
- прибавља по службеној дужности сагласности јавних и комуналних институција у поступку издавања рјешења и аката из надлежности Одјељења;
- координира рад са другим одсјецима и одјељењима у оквиру Градске управе у области издавања дозвола за изградњу великих инвестиционих објеката;
- координира рад са стручним организацијама и установама који учествују у поступку издавања локацијских услова за изградњу великих инвестиционих објеката;
- прима странке и даје упутства и савјете из области изградње великих инвестиционих објеката;
- прати законодавне и друге прописе и предлаже мјере и иницијативе за побољшање истих;
- одговоран је за законитост вођења поступака - из дјелокруга свог рада;
- обавља и друге послове - по налогу начелника Одјељења и градоначелника;
- за свој рад, одговоран је начелнику Одјељења.

Статус радног мјеста: службеник пете категорије, трећег звања.

Опис послова које обавља самостални стручни сарадник за легализацију објеката

Обавља сљедеће послове:
- води поступке издавања локацијских услова и накнадних грађевинских и употребних дозвола;
- води поступак издавања рјешења којим се утврђује легалност објеката;
- врши увиђај на терену и о томе сачињава записник;
- контролише садржај и оверава урбанистичко-техничке услове за легализацију објеката урађене од стране овлашћеног правног лица;
- израђује урбанистичко-техничке услове;
- израђује извјештај о обављеној контроли техничке документације;
- израђује записник о висини накнада трошкова уређења и једнократне ренте;
- израђује записник о утврђивању накнаде за легализацију
- обавља и друге послове - по налогу шефа Одсјека, начелника Одјељења и градоначелника;
- за свој рад, одговоран је шефу Одсјека и начелнику Одјељења.

Статус и категорија радног мјеста: службеник пете категорије, трећег звања.

Опис послова које обавља стручни сарадник за административно-техничке послове
- обавља административно-техничке послове за потребе Одсјека,
1. размјењује податке са контролорима,
2. предузима све потребне радње у смислу наплате потраживања,
3. продаје блок, мјесечне и годишње карте,
4. пуни и продаје чип картице,
5. задужује и раздужује раднике са блоковима за ручну наплату,
6. раздужује и предаје на благајни примљени новац од продаје карата и картица,
7. даје основне информације и податке заинтересованим субјектима о условима и начину коришћења паркинга и гаража,
8. остварује свеобухватну сарадњу са банкарским службеницима у вези са условима предаје прикупљеног новца.
9. обавља и друге послове по налогу градоначелника, начелника Одјељења и шефа Одсјека и за свој рад одговара начелнику Одјељења и шефу Одсјека.

Статус и категорија радног мјеста: службеник седме категорије, трећег звања.

Опис послова које обавља самостални стручни сарадник-координатор за економску сарадњу са инвеститорима

- даје одговоре и упутства на захтјеве и питања инвеститорима из области финансирања пројеката и помаже инвеститорима у припреми документације за кредитне захтјеве;
- анализирање могућности за прикупљање средстава намијењених реализацији развојних програма;
- посредује у комуникацији између инвеститора и надлежних организационих јединица у Градској управи града Бањалука;
- формира и ажурира базу података текућих инвестиционих пројеката од значаја за град;
- учествује у организацији редовних посјета домаћим и страним инвеститорима на територији града и рјешавању отворених питања и препрека у пословању које су у надлежности града;
- сарађује са другим организационим јединицама у Градској управи града Бањалука, градским институцијама, установама и предузећима;
- сарађује са банкарским сектором, донаторским организацијама, фондовима и другим организацијама за финансирање пројеката;
- учествује у креирању критеријума за додјелу повластица инвеститорима;
- прати законе и друге прописе из области економије и финансирања и пружа стручну помоћ инвеститорима у њиховој примјени;
- врши анализу пословног окружења ради његовог развоја и унапређења;
- врши испитивање тржишта за потребе циљаних инвестиционих улагања;
- анализира изводљивост појединих инвестиционих пројеката и финансијских алтернатива;
- учествује у припреми пројеката;
- обавља и друге послове - по налогу шефа Одсјека, начелника Одјељења и градоначелника;
- за свој рад, одговоран је шефу Одсјека и начелнику Одјељења.

Статус и категорија радног мјеста: службеник пете категорије, другог звања.

Опис послова које обавља здравствени инспектор
- врши надзор над школама,
- врши надзор над дјечијим вртићима,
- врши надзор над радом објеката за смјештај лица - домови,
- врши надзор над радом објеката за пружање хигијенских услуга - фризерски, козметички и др. салони,
- врши надзор над радом базена за купање и купалишта,
- врши надзор над спровођењем мјера дезинфекције, дезинсекције и дератизације,
- врши надзор над лицима који подлијежу здравственом надзору,
- врши надзор над ископавањем и преносом умрлих лица,
- врши надзор над градском депонијом,
- врши надзор над објектима које пружају услуге пијаца на велико и мало,
- врши надзор над радом жељезничких и аутобуских станица и средстава саобраћаја,
- врши надзор над радом стадиона, спортских дворана, биоскопа, позоришта и других објеката,
- врши надзор над радом објеката за побољшање физичког стања и расположења,
- врши надзор над производњом и прометом предмета опште употребе,
- врши надзор над прометом и употребом хемикалија и биоцида на мало,
- врши надзор над спровођењем Закона о забрани пушења и рекламирања дуванских производа,
- врши надзор над спровођењем општих, посебних, ванредних и осталих мјера за спречавање и сузбијање заразних болести,
- по потреби и уз сагласност Републичке управе за инспекцијске послове врши и послове инспектора за храну,
- води управни поступак,
- о извршеном инспекцијском надзору, обавезно сачињава записник или службену забиљешку,
- доноси рјешење и закључке,
- издаје прекршајни налог,
- подноси захтјев за покретање прекршајног поступка,
- води евиденцију о извршеним инспекцијским надзорима и предузетим мјерама,
- подноси извјештај начелнику Одјељења о извршеном инспекцијском надзору и предузетим мјерама,
- израђује извјештај о раду - начелнику Одјељења,
- доставља редовне, годишње, оперативне планове и тромјесечне извјештаје о раду главном републичком здравственом инспектору,
- обавља и друге послове, утврђене Законом и другим прописима, као и послове - по налогу начелника Одјељења и градоначелника,
- за свој рад, одговоран је начелнику Одјељења и градоначелнику.

- Статус и категорија радног мјеста: службеник четврте категорије.

Опис послова које обавља виши стручни сарадник за јавне набавке
- учествује у спровођењу поступака јавних набавки - на нивоу Градске управе града Бањалука;
- учествује у припреми тендерске документације за спровођење поступака јавних набавки;
- обавља послове секретара, без права гласа у комисијама за спровођење поступака јавних набавки;
- припрема и води записнике у поступцима јавних набавки - који се воде у Градској управи града Бањалука;
- стара се о објављивању обавјештења о поступцима јавних набавки - на начин прописан Законом;
- обавља административно-техничке послове из дјелокруга рада Одсјека;
- стара се о предмету јавне набавке од момента покретања поступка, па до архивирања истог предмета;
- одговоран је за благовремено и тачно уношење података о сваком предмету јавне набавке у програм јавних набавки Градске управе града Бањалука;
- обавља оператерске послове - по налогу шефа Одсјека;
- прати прописе из области јавних набавки;
- обавља и друге послове - по налогу шефа Одсјека и градоначелника;
- за свој рад, одговоран је шефу Одсјека.

Статус и категорија радног мјеста: службеник шесте категорије, трећег звања.

Опис послова које обавља интерни ревизор
- учествује у припреми оперативних упутстава и упутстава о интерној ревизији у складу са одговарајућим прописима,
- учествује у припреми стратешког и годишњег плана интерне ревизије,
- припрема план појединачне ревизије, којим се детаљно описују ревизорски поступци,
- спроводи план ревизије за вријеме вршења активности ревизије,
- информише руководиоца субјекта у којем се врши ревизија о почетку ревизије,
- проучава документацију за формулисање објективног мишљења,
- у писаној форми, објективно и истинито вреднује налазе и документује их доказима,
- информише руководиоца јединице за интерну ревизију ако се, за вријеме обављања ревизије, појави сумња да је извршено кривично дјело или прекршај,
- припрема нацрт ревизорског извјештаја у складу са прописаном процедуром,
- израђује коначан извјештај о ревизији у складу са прописаном процедуром,
- доставља коначан ревизорски извјештај руководиоцу јединице интерне ревизије и градоначелнику,
- информише руководиоца интерне ревизије у случају сукоба интереса повезаног са ревизијом,
- чува цјелокупну радну документацију интерне ревизије,
- сарађује са Централном јединицом за хармонизацију финансијског управљања и контроле и интерне ревизије ради добијања препорука и смјерница потребних за рад,
- обавља и друге послове из области интерне ревизије - по налогу руководиоца јединице интерне ревизије и градоначелника и
- за свој рад одговоран је руководиоцу Јединице интерне ревизије и градоначелнику.

Статус и категорија радног мјеста: службеник четврте категорије.

Опис послова које обавља самостални стручни референт за формирање базе података у простору

Обавља сљедеће послове:
- обавља сложене послове на дигитализацији и формирању базе података из области просторног уређења
- припрема и врши графичку обраду садржаја за wеб-странице града Бањалука, из дјелокруга рада Одјељења;
- израђује штампана промотивна обавјештења и друге графичке производе из дјелокрага рада Одсјека и Одјељења
- учествује у креирању GIS базе
- припрема видео презентације
- одговара за одржавање опреме за видео-презентације
- прикупља, сређује, евидентира и чува стручна мишљења и урбанистичко-техничке услове;
- обрађује и користи податке из области урбанистичког планирања за потребе GIS-а и базе података о простору;
- пружа стручну помоћ запосленима у Одјељењу из области информатике и GIS-а
- врши контролу уноса података и израде електронских докумената из дјелокруга рада Одјељења;
- врши техничку подршку у раду Одсјека и Одјељења;
- учествује у изради стручних анализа, информација и извјештаја из дјелокруга рада Одсјека и Одјељења;
- спроводи мјере заштите животне средине у складу са важећим законском регулативом;
- обавља и друге послове у складу са законом - по налогу шефа Одсјека, начелника Одјељења и градоначелника;
- за свој рад одговоран је шефу Одсјека и начелнику Одјељења.

Кандидати треба да испуњавају опште и посебне услове за пријем у радни однос.

III - Општи услови

Општи услови које мора испуњавати кандидат:
1. да је држављанин РС, односно БиХ;
2. да је старији од 18 година;
3. да има општу здравствену способност;
4. да није осуђиван за кривично дјело на безусловну казну затвора од најмаже шест мјесеци или за кривично дјело које га чини неподобним за обављање послова у градској управи јединице локалне самоуправе;
5. да није отпуштен из органа управе као резултат дисциплинске мјере на било којем нивоу власти у БиХ, три године прије објављивања конкурса;
6. да није под оптужницом Међународног суда за ратне злочине почињене на подручју бивше Југославије у Хагу и да није одбио наредбу да се повинује пред Трибуналом - члан IX став 1. Устава БиХ;
7. да није у сукобу интереса, односно да не обавља дужност која је неспојива са дужношћу службеника, односно намјештеника у Градској управи, у складу са члановима од 43. до 47. Закона о службеницима и намјештеницима у органима јединице локалне самоуправе.

IV - Посебни услови

Посебни услови које мора испуњавати кандидат за радно мјесто стручни сарадник за пријем и завођење поднесака у Пријемној канцеларији су:
- ССС - средња школа - IV степен;
- положен стручни испит за рад у управи;
- шест (6) мјесеци радног искуства у траженом степену стручне спреме;
- познавање рада на рачунару.

Посебни услови које мора испуњавати кандидат за радно мјесто стручни сарадник за послове мјесне заједнице су:
- ССС - средња школа - IV степен;
- положен стручни испит за рад у управи;
- шест (6) мјесеци радног искуства у траженом степену стручне спреме;
- познавање рада на рачунару.

Посебни услови које мора испуњавати кандидат за радно мјесто самостални стручни сарадник за урбанизам за инвестиционе објекте су:
- ВСС - дипл. инжењер архитектуре (VII степен или први циклус високог образовања са 240 ECTS);
- положен стручни испит за рад у управи;
- три (3) године радног искуства у траженом степену стручне спреме;
- познавање рада на рачунару.

Посебни услови које мора испуњавати кандидат за радно мјесто самостални стручни сарадник за легализацију објеката су:
- ВСС - дипл. инжењер архитектуре (VII степен или први циклус високог образовања са 240 ECTS);
- положен стручни испит за рад у управи;
- три (3) године радног искуства у траженом степену стручне спреме;
- познавање рада на рачунару,
- положен возачки испит "Б" категорије.

Посебни услови које мора испуњавати кандидат за радно мјесто стручни сарадник за административно-техничке послове су:

- ССС - средња школа - IV степен;
- положен стручни испит за рад у управи;
- шест (6) мјесеци радног искуства у траженом степену стручне спреме;
- познавање рада на рачунару.

Посебни услови које мора испуњавати кандидат за радно мјесто самостални стручни сарадник-координатор за економску сарадњу са инвеститорима су:
- ВСС - дипл. економиста (VII степен или први циклус високог образовања са 240 ECTS);
- положен стручни испит за рад у управи;
- двије (2) године радног искуства у траженом степену стручне спреме;
- познавање рада на рачунару,
- положен возачки испит "Б" категорије,
- познавање страног језика

Посебни услови које мора испуњавати кандидат за радно мјесто здравствени инспектор су:
- ВСС - доктор медицине, доктор стоматологије, дипл. медицинар здравствене његе или дипл. санитарни инжењер (VII степен или први циклус високог образовања са 240 ECTS);
- положен стручни испит за рад у управи;
- три (3) године радног искуства у траженом степену стручне спреме;
- познавање рада на рачунару,
- положен возачки испит "Б" категорије

Посебни услови које мора испуњавати кандидат за радно мјесто виши стручни сарадник за јавне набавке су:
- ВСС - дипл. економиста (најмање VII степен или први циклус високог образовања са 180 ECTS);
- положен стручни испит за рад у управи;
- девет (9) мјесеци радног искуства у траженом степену стручне спреме;
- познавање рада на рачунару,
- положен возачки испит "Б" категорије.

Посебни услови које мора испуњавати кандидат за радно мјесто интерни ревизор су:
- ВСС - дипл. економиста (VII степен или први циклус високог образовања са 240 ECTS);
- положен стручни испит за рад у управи;
- три (3) године радног искуства у траженом степену стручне спреме, од чега двије (2) године на пословима интерне или екстерне ревизије;
- познавање рада на рачунару;
- посједовање сертификата за стручно звање "овлаштени интерни ревизор";
- лиценца.

Посебни услови које мора испуњавати кандидат за радно мјесто самостални стручни референт за формирање базе података у простору су:

- ВСС - дипл. граф. дизајнер или дипл. инж. архитектуре (најмање VII степен или први циклус високог образовања са 180 ECTS);
- једна (1) година радног искуства у траженом степену стручне спреме;
- познавање рада на рачунару;
- положен возачки испит "Б" категорије.

Кандидати који немају положен стручни испит за рад у управи могу се примити на рад, с тим да су дужни исти положити у року од шест мјесеци од дана заснивања. Уколико не положе стручни испит за рад у управи у року од шест мјесеци од дана заснивања, престаје им радни однос.

За радно мјесто под редним бројем 9. може бити примљено лице које је у поступку стицања сертификата за обављање послова интерне ревизије.

V - Потребна документа

Пријава за учешће на јавном конкурсу подноси се на прописаном обрасцу - Пријава на јавни конкурс, која је доступна на интернет страници Министарства управе и локалне самоуправе, као и на интернет страници града Бањалука, а може се преузети и у Градској управи града Бањалука.
Тачност података наведених у обрасцу пријаве на јавни конкурс кандидати потврђују својим потписом.
Кандидат који се пријављује на више радних мјеста доставља једну пријаву - пријавни образац, у којој наводи на које се позиције пријављује, са осталом траженом документацијом како је наведено у тексту јавног конкурса.
Све рубрике у пријавном обрасцу морају бити читко попуњене, уз обавезан својеручни потпис, којим се потврђују наводи из извјева, чији се садржај не доказује посебним документима, а односе се на испуњавање додатних услова јавног конкурса.

Приликом пријаве на јавни конкурс, кандидат прилаже и доказе о испуњавању општих и посебних услова, како слиједи:
- Као доказ о испуњавању општих услова кандидат прилаже фотокопију увјерења о држављанству Републике Српске, односно Босне и Херцеговине, и изјаве да кандидат:
1) није под оптужницом Међународног суда за ратне злочине почињене на подручју бивше Југославије у Хагу и да није одбио наредбу да се повинује пред Трибуналом (чл. IX став 1. Устава БиХ);
2) није осуђиван за кривично дјело на безусловну казну затвора од најмање шест мјесеци или за кривично дјело које га чини неподобним за обављање послова у Градској управи;
3) није отпуштен из органа управе као резултат дисциплинске мјере на било којем нивоу власти у БиХ три године прије објављивања конкурса;
4) да не постоји неспојивост и сукоб интереса у складу са чл. од 43. и 47. Закона о службеницима и намјештеницима у органима јединице локалне самоуправе.

Горе наведене изјаве о општим условима саставни су дио Пријаве на јавни конкурс - пријавног обрасца.

- Као доказ о испуњавању посебних услова кандидат прилаже фотокопије:
1) свједочанства о завршеној средњој школи (за радна мјеста под редним бројевима 1,2 и 5)
2) дипломе о завршеном факултету (за радна мјеста под редним бројевима 3, 4, 6, 7, 8, 9. и 10);
3) увјерења о положеном стручном испиту за рад у управи, или изјаве којом се кандидат, који нема положен стручни испит, обавезује да ће у року од шест мјесеци положити стручни испит уколико буде запослен или рješења о ослобађању од обавезе полагања стручног испита за рад у управи у складу са Уредбом о стручном испиту за рад у управи Републике Српске (за радна мјеста под редним бројевима 1, 2, 3, 4, 5, 6, 7, 8. и 9);
4) исправе којом се доказује радно искуство у траженом степену стручне спреме (потврда, увјерење или други акт послодавца из којег се види на којим пословима, са којом стручном спремом и у ком периоду је стечено радно искуство);
5) исправе или изјаве да познаје рад на рачунару;
6) изјаве у писаној форми да има положен возачки испит "Б" категорије (за радна мјеста под редним бројевима 4, 6, 7, 8. и 10);
7) исправе да познаје страни језик (за радно мјесто под редним бројем 6);
8) изјаве да посједује сертификат за стручно звање "овлаштени интерни ревизор" и лиценце или одговарајуће исправе (за радно мјесто под редним бројем 9).

Уколико кандидат из одређеног разлога не посједује диплому о стеченом високом образовању, а тражи се као доказ о испуњавању посебног услова за одређено радно мјесто, може да достави увјерење о дипломирању, које не може бити старије од рока потребног за издавање дипломе, односно не може бити старије од годину дана.
У случају да кандидат доставља уверење о дипломирању, уз увјерење доставља и потписано кратко образложење - изјаву у којој наводи разлоге достављања увјерења, а не дипломе, те уколико диплома није издата у предвиђеном року, доставља потврду високошколске установе да диплома није издата.
Кандидат који је високо образовање стекао по болоњском систему студирања уз диплому доставља и додатак диплому, у складу са одредбама прописа из области високог образовања. Само у случају да високошколска установа додатак диплому није уопште издавала, кандидат је дужан да уз диплому о стеченом високом образовању достави уверење високошколске установе да додатак диплому није издаван, односно да се не издаје.
Кандидати који су факултет завршили у иностранству имају обавезу да доставе нострификовану диплому, у складу са одредбама прописа из области високог образовања. Изузетно кандидати који су диплому стекли на територији бивше СФРЈ до 6. априла 1992. године, као и они који су дипломе стекли у Републици Србији немају обавезу да нострификују диплому.
Уколико је поступак нострификације дипломе почет раније или је у току у тренутку пријављивања на конкурс, кандидат је дужан да уз пријаву достави доказ о поднесеном захтјеву за нострификацију дипломе надлежном органу, с тим да нострификовану диплому доставља органу који је расписао конкурс најкасније до дана одржавања интервјуа.

Као доказ о радном искуству кандидат може да достави:
- потврде или увјерења послодавца или послодаваца код којих је кандидат радио или ради, која треба да буду прецизна и детаљна, односно у којима треба да су наведени подаци о томе на којим пословима је кандидат радио - назив радног мјеста, да ли су то послови високе стручне спреме, односно образовања, колико дуго је обављао наведене послове, опис послова, те треба да буде прецизно наведен период ангажовања на радним задацима,
- увјерење о чињеницама из матичне евиденције надлежне институције за пензијско и инвалидско осигурање, уз достављање потврде која разјашњава шифре занимања из увјерења, тако да се на основу ових доказа може утврдити да ли је кандидат радио на пословима за које се тражи високо образовање и колико дуго, односно да ли посједује тражено радно искуство или
- писмо препоруке или другу сличну исправу уколико садржи све напријед наведене елементе потврде или увјерења.

Као доказ о познавању рада на рачунару кандидат може да достави:
- увјерење школе или друге институције која се бави обучавањем рада на рачунару, диплому или другу исправу која потврђује стечено звање или занимање које је непосредно везано за рад на рачунару, односно свједочанство о завршеној средњој стручној спреми о положеном предмету из информатике.

Као доказ о познавању страног језика кандидат може да достави:
- увјерење школе или других институција које се баве преношењем знања страних језика, без обзира на то да ли се налазе у Републици Српској или изван ње,
- увјерење факултета (о провјери знања језика, положеном испиту страног језика током школовања), те друга исправа факултета (фотокопија индекса) која потврђује познавање или знање језика, односно да су положени испити страних језика,
- свједочанство о завршеном разреду средње школе (о провјери знања језика, односно да је положен предмет страног језика),
- диплома или друга исправа која потврђује стечено звање или занимање које је непосредно у вези са знањем страног језика (нпр. проф. језика, преводиоца и сл.) и
- диплома завршеног факултета или стеченог научног звања, односно исправа о завршеној средњој стручној спреми на основу које се недвосмислено може утврдити да је школовање у цјелости или у претежном дијелу завршено на страном језику.

Докази се достављају на једном од језика који су у службеној употреби у Републици Српској.

Неблаговремене, недопуштене, неразумљиве и непотпуне пријаве, као и пријаве кандидата који не испуњавају опште и посебне услове из јавног конкурса Конкурсна комисија ће одбацити закључком.

VI

Прворангирани кандидат, по приједлогу Комисије за спровођење јавног конкурса (Конкурсне комисије), дужан је да, у року од седам дана од дана пријема обавјештења Конкурсне комисије, достави доказе о испуњавању општих и посебних услова, у оригиналу или овјереној фотокопији, увјерење о општој здравственој способности, као и овјерене изјаве о испуњености општих услова (подтачке 1), 3) и 4)) како слиједи:

- да није под оптужницом Међународног суда за ратне злочине почињене на подручју бивше Југославије у Хагу и да није одбио наредбу да се повинује пред Трибуналом (чл. IX став 1. Устава БиХ),
- да није отпуштен из органа управе као резултат дисциплинске мјере на било којем нивоу власти у БиХ три године прије објављивања конкурса, и
- да не постоји неспојивост и сукоб интереса у складу са чл. од 43. до 47. Закона о службеницима и намјештеницима у органима јединице локалне самоуправе.
Ако прворангирани кандидат не достави напријед наведене доказе, у прописаном року или ако на основу достављених доказа комисија утврди да кандидат не испуњава опште и посебне услове, позиваће сљедећег кандидата по броју освојених бодова са листе успјешних кандидата, да достави горе наведене доказе о испуњавању општих и посебних услова, и одговарајуће овјерене изјаве.

Са свим кандидатима који буду испуњавали услове конкурса Конкурсна комисија обавиће интервју, с циљем оцјењивања стручне оспособљености, знања и вјештина кандидата, и познавања послова радног мјеста за које је кандидат конкурисао, о чему ће кандидати бити благовремено обавијештени.

VII

Пријаве на јавни конкурс достављају се лично у Пријемној канцеларији Градске управе, или путем поште, на адресу:
Градска управа града Бањалука - Одсјек за развој локалне самоуправе и управљање људским ресурсима, Трг српских владара бр. 1, Бањалука.
Особа задужена за давање додатних обавјештења о јавном конкурсу је Перишић Остоја, шеф Одсјека за развој локалне самоуправе и управљање људским ресурсима, контакт телефон 051/244-573.
Уколико више кандидата на ранг-листи има исти број бодова, предност ће имати кандидат који има статус члана породице погинулог борца, ратног војног инвалида и борца, како је прописано члановима 36, 54. и 73. Закона о правима бораца, војних инвалида и породица погинулих бораца Одбрамбено-отаџбинског рата Републике Српске. Да би остварили наведене предности, кандидати су дужни да приложе одговарајући доказ о испуњавању услова из чланова 30, 39. и 60. Закона о правима бораца, војних инвалида и породица погинулих бораца Одбрамбено-отаџбинског рата Републике Српске.
Прворангираном кандидату за радно мјесто под редним бројем 9. одредиће се пробни рад у трајању од три мјесеца, с тим да се овај рад може продужити још највише до три мјесеца, како је прописано Законом о службеницима и намјештеницима у органима јединице локалне самоуправе, чан 62. став 2.

VIII

Рок за подношење пријава је 15 дана од дана објављивања јавног конкурса. Јавни конкурс биће објављен у "Службеном гласнику Републике Српске" и дневном листу "Глас Српске". Ако конкурс не буде објављен истовремено, рок ће се рачунати од дана посљедњег објављивања.
Јавни конкурс ће за вријеме трајања рока за пријаву бити објављен и на званичној web-страници града Бањалука.

ЈУ ОШ "СВ. ЋИРИЛО И МЕТОДИЈЕ" ПИСКАВИЦА – БАЊАЛУКА
Пискавица 66; 78217 Пискавица - Бањалука

Школски одбор Јавне установе Основна школа "Св. Ћирило и Методије" Пискавица расписује

КОНКУРС
за избор и именовање директора
Јавне установе Основна школа "Св. Ћирило и Методије" Пискавица

I - Предмет
Школски одбор Јавне установе Основна школа "Св. Ћирило и Методије" Пискавица - Бањалука расписује јавни конкурс за избор и именовање директора Јавне установе Основна школа "Св. Ћирило и Методије" Пискавица - Бањалука.

II - Опис послова
Директор школе руководи радом школе и одговоран је за законитост рада и успјешно обављање дјелатности школе у складу са позитивно-правним прописима. За свој рад одговара Влади, школском одбору и министру.
Директор школе одговаран је и за обављање осталих послова утврђених Законом о систему јавних служби, Законом о основном васпитању и образовању и Статутом школе.

III - Мандат
Мандат директора траје четири године и почиње од дана ступања на дужност.
На приједлог министра, Влада именује за директора једног од кандидата са списка кандидата који испуњавају услове конкурса за именовање директора.

IV - Статус
Директор школе заснива радни однос и своја права из рада и по основу рада остварује у складу са општим и посебним законима, колективним уговорима, Статутом Јавне установе Основна школа "Св. Ћирило и Методије" Пискавица - Бањалука, те Правилником о раду.

V - Услови за учешће на конкурсу
За директора Јавне установе Основна школа "Св. Ћирило и Методије" Пискавица - Бањалука може бити изабрано лице које испуњава услове утврђене Уставом Босне и Херцеговине, Законом о раду, Законом о основном образовању и васпитању и Статутом школе, и то:
1. Општи услови:
- да има општу здравствену способност за рад,
- да је држављанин БиХ/РС,
- да је старији од 18 година.

2. Посебни услови:
- да има завршен први циклус студија у трајању од четири године и остварених најмање 240 ECTS бодова или еквивалент,
- да има најмање пет година радног искуства као стручни сарадник или наставник на предметима који се изучавају у основној школи након стицања дипломе из претходне алинеје,
- да није осуђиван правоснажном пресудом на безусловну казну затвора, против којег није покренут кривични поступак за дјела учињена против достојанства личности, морала, службене дужности, полног интегритета, злостављања дјетета, полног и другог насиља над дјететом или малољетним лицем.

3. На мјесто директора могу конкурисати и лица из члана 177. став 2. Закона о основном васпитању и образовању, односно наставници и стручни сарадници који су по прописима важећим до ступања на снагу овог закона испуњавали услове у погледу степена и врсте стручне спреме за радно мјесто директора.

4. Поред општих и посебних услова које кандидат мора да испуњава, за директора не може бити изабрано лице на које се односи члан IX став 1. Устава Босне и Херцеговине, тј. ниједно лице које служи казну изречену од Међународног суда за бившу Југославију и ниједно лице које је под оптужницом тог суда, а није се повиновало налогу да се појави пред Судом.

VI - Потребна документација
Кандидат који конкурише за радно мјесто директора школе уз пријаву на конкурс прилаже сљедеће документе:
1. диплому о завршеној стручној спреми,
2. потврду којом доказује да има најмање пет година радног искуства као стручни сарадник или наставник на предметима који се изучавају у основној школи након стицања дипломе,
3. лекарско увјерење о психофизичкој способности за рад са ученицима, које прилаже само именовани кандидат прије ступања на дужност,
4. увјерење да није осуђиван правоснажном пресудом на безусловну казну затвора,
5. увјерење да против њега није покренут кривични поступак за дјела учињена против достојанства личности, морала, службене дужности, полног интегритета, злостављања дјетета, полног и другог насиља над дјететом или малољетним лицем,
6. приједлог програма рада директора у наредном четворогодишњем мандату,
7. препоруку ранијег послодавца, односно наставничког вијећа школе у којој је кандидат запослен,
8. кратку биографију са подацима о претходним пословима и развоју каријере у струци и оствареним резултатима у раду,
9. овјерену изјаву да кандидат није лице на које се односи члан IX став 1. Устава Босне и Херцеговине, односно да није лице које служи казну изречену од Међународног суда за бившу Југославију и није лице које је под оптужницом тог суда, а није се повиновало налогу да се појави пред Судом,
10. овјерену изјаву да кандидат не обавља дужност, активност или је на положају који би довели до сукоба интереса предвиђених Законом о спречавању сукоба интереса.
Увјерење да није осуђиван правоснажном пресудом на безусловну казну затвора, школа ће прибавити службеним путем за именованог кандидата, а прије ступања на дужност.

Докази (документа) се достављају у оригиналу или овјереном препису, те исти неће бити враћени кандидатима.

VII - Рок за учешће на конкурсу и начин достављања пријаве
Пријаве се могу доставити у затвореној коверти лично или поштом препорученo на горе наведену адресу са назнаком "Конкурс за избор директора Јавне установе Основне школе "Св. Ћирило и Методије" Пискавица".
Рок за подношење пријаве је 15 дана од дана објављивања конкурса у дневним новинама које се објављују у Републици.
Неблаговремене и непотпуне пријаве неће се узети у разматрање.

VIII - Напомене
Школски одбор разматра пријаве кандидата који испуњавају услове конкурса за именовање директора и министру доставља документацију и списак кандидата који испуњавају услове конкурса за именовање директора у року од осам дана да дана разматрања пријава.

Школски одбор ће писменим путем обавијестити све учеснике о одлуци о избору директора Јавне установе Основна школа "Св. Ћирило и Методије" Пискавица - Бањалука у року од осам дана од дана доношења одлуке Владе о именовању директора.

ЈУ ГИМНАЗИЈА
Змај Јовина бр. 13, 78 000 Бањалука
расписује:

КОНКУРС
за пријем радника у радни однос

1. Професор рачунарства и информатике - непуна норма, 12 наставних часова - 1 извршилац на неодређено вријеме
2. Професор филозофије, непуна норма, 18 наставних часова - 1 извршилац на одређено вријеме, до повратка радника именованог за директора школе
3. Радни однос из тачке 1. и тачке 2. конкурса ће засновати лица са радним искуством и положеним стручним испитом за рад у настави

Кандидати поред општих услова потребних за заснивање радног односа прописаних законом којим се уређују радни односи, треба да испуњавају и посебне услове прописане чланом 104. став 1. тачка 1, 2. и 3. и чланом 104. став 3. Закона о средњем образовању и васпитању, Правилником о поступку за пријем у радни однос у средњој школи и начину бодовања критеријума за пријем и Правилником о врсти стручне спреме наставника и сарадника у гимназији.
Уз пријаву, потписану од стране кандидата, са бројем телефона и адресом становања, потребно је доставити:
- Извод из матичне књиге рођених или овјерену копију личне карте
- Увјерење о држављанству
- Увјерење да против кандидата није покренут кривични поступак за дјела учињена против достојанства личности, морала, службене дужности, полног интегритета, злостављања дјетета, полног и другог насиља над дјететом или малољетним лицем
- Љекарско увјерење о психичкој и физичкој способности за рад са ученицима ће доставити кандидат који буде примљен у радни однос и не може бити старије од шест мјесеци
а) Диплому о завршеном првом циклусу студијског програма у четворогодишњем трајању са најмање остварених 240 ECTS бодова у којој је наведено стручно звање у одређеној области или еквивалент
б) Увјерење о завршеном другом циклусу студијског програма достављају кандидати који имају завршен други циклус студијског програма и стечено академско звање,
- Додатак дипломи који садржи податке о просјеку оцјена током студирања или увјерење високошколске установе о просјеку оцјена током студирања, уколико у дипломи не постоје подаци о просјеку оцјена. Уколико кандидат не може из оправданих разлога прибавити додатак дипломи, просјек оцјена се може доказати овјереном копијом индекса.
- Увјерење о положеном стручном испиту за рад у настави или увјерење о радном стажу ван школе у трајању од најмање једне године у струци (за лица која се пријављују на основу члана 104. став 7. Закона о средњем образовању и васпитању)
- Увјерење да се кандидат ослобађа обавезе полагања стручног испита или да је положио разлику дијела испита у складу са Правилником којим се регулише полагање стручног испита
- Увјерење о положеној педагошко-психолошкој и дидактичко-методичкој групи предмета, које је дужан доставити кандидат за наставника који у току студија није положио педагошко-психолошку и дидактичко-методичку групу предмета
- Увјерење издато од Завода за запошљавање о времену проведеном на евиденцији незапослених лица, која траже запослење, за подручје јединице локалне самоуправе гдје је кандидат пријављен
- Увјерење о радном стажу издато од ранијег послодавца које треба да садржи податке из којих се јасно види:
- врста посла,
- степен стручне спреме,
- дужина оствареног радног стажа по врстама посла,
- непуно радно вријеме прерачунато у пуно радно вријеме (уколико је кандидат радио са непуним радним временом)
- Увјерење општинског/градског органа надлежног за борачко-инвалидску заштиту о утврђеном статусу члана породице погинулог борца Одбрамбено-отаџбинског рата РС, уколико се ради о кандидату из категорије породице погинулог борца
- Увјерење општинског/градског органа надлежног за борачко-инвалидску заштиту о утврђеном статусу РВИ Одбрамбено-отаџбинског рата РС, уколико се ради о кандидату из категорије ратног војног инвалида
- Увјерење општинског/градског органа надлежног за борачко-инвалидску заштиту о утврђеном статусу борца Одбрамбено-отаџбинског рата РС, уколико се ради о кандидату из категорије борца

Увјерење да кандидат није осуђиван правоснажном пресудом за кривична дјела учињена против достојанства личности, морала, службене дужности, трговине људима, злостављања дјетета, полног и другог насиља над дјететом или малољетним лицем и злоупотребе опојних средстава и Увјерење о подацима из посебног регистра лица правоснажно осуђених за кривична дјела сексуалне злоупотребе и искоришћавања дјеце школа ће прибавити службеним путем за изабраног кандидата, а прије заснивања радног односа.
Право учешћа на конкурсу имају и лица из члана 104. став 7. Закона о средњем образовању и васпитању , као и лица која су по прописима важећим до ступања на снагу наведеног закона испуњавали услове у погледу профила и звања наставника.

Тестирање и интервју са кандидатима из тачке 1. и тачке 2. конкурса, који су доставили потпуне и благовремене пријаве обавиће се дана, 10.5.2019. године, у 12.40 часова у просторијама ЈУ Гимназије Бањалука, Змај Јовина 13.

Школа ће објавити на огласној табли списак кандидата који испуњавају услове конкурса и кандидати се неће посебно позивати на тестирање и интервју, а ако се не појаве на тестирању или интервјуу сматраће се да су одустали од пријаве на конкурс.
Кандидати су дужни доставити оверене копије свих докумената и достављена документа се неће враћати кандидатима. Непотпуна и неблаговремена документа неће се разматрати.
Конкурс је отворен 8 дана од дана објављивања.
Документе доставити лично у секретаријат школе или поштом на адресу школе.

СП "МОМЕНТО"
ИВАНА ФРАЊЕ ЈУКИЋА 11, 78000 БАЊАЛУКА
Телефон: 065-809-235

ОГЛАС
за пријем у радни однос на позицију:

1. Фризер .....1 извршилац

Рад на одређено вријеме.

Мјесто рада: Бањалука
За све информације као и за пријаву за посао звати на контакт телефон 065-809-235.
Оглас отворен до 19.5.2019. године

СП "ВЕТТУ ВООР"
Ул. Цара Лазара бр.73,
78000 БАЊАЛУКА

ОГЛАС
за пријем у радни однос на позицију:

1. Мушки и женски фризер ..... 2 извршиоца

Рад на одређено вријеме
Мјесто рада: Бањалука

За све информације као и за пријаву за посао звати на контакт телефон 066/695-500.
Оглас отворен до 19.5.2019.

"НОВИ ЈЕЛШИНГРАД" ДОО
Бранка Пердува 10А, 78 000 БАЊАЛУКА

ОГЛАС
за пријем у радни однос на одређено вријеме

- Заваривач 5 извршилаца
- Бравар (хефтач) 3 извршиоца

Услови: Поред општих услова прописаних Законом, кандидати треба да испуњавају посебне услове и то:

- КВ ili ВКВ са и без искуства, вршење обуке за заваривача
- КВ ili ВКВ са и без искуства
Рок за подношење пријаве је до попуне радног мјеста.
Пријаве са доказима о испуњавању услова из огласа доставити на e-mail:
info@novijelsingrad.com или на горе наведену адресу.

ЕЛЕКТРОМОНТАЖА
Ул. ФРАНА СУПИЛА 31/Е,
78000 БАЊАЛУКА

ОГЛАС
за пријем у радни однос на позицију:

1. Електричар ..... 2 извршиоца
2. Ел. техничар јаке и слабе струје .....2 извршиоца

Услови за радно мјесто - електричар
- III степен стручне спреме

Услови за мјесто - ел. техничар јаке и слабе струје
- IV степен стручне спреме

Рад на одређено вријеме.

Мјесто рада: Бањалука.

За све информације као и за пријаву за посао звати на контакт телефон 065/522-562
Оглас отворен до 6.5.2019.

"БИЋЕ ЧИСТО" СП БАЊАЛУКА
БУЛЕВАР В. СТЕПЕ СТЕПАНОВИЋА 175А
Телефон: 065-789-957

расписује

ОГЛАС
за рад на неодређено вријеме

- Радница на пословима одржавања чистоће ..... 1 извршилац

Посебни услови:
- степен стручног образовања III или IV
- мјесто рада Бањалука.
- радно вријеме скраћено.
Оглас остаје отворен до 4.5.2019. године.

УГОСТИТЕЉСТВО КАФЕ БАР "ДАДО" СП
КРАЉА ПЕТРА I КАРАЂОРЂЕВИЋА 16
78000 Бањалука
Телефон: 065-523-014

ОГЛАС
за пријем у радни однос на позицију:

- Конобар ..... 1 извршилац

Рад на одређено вријеме

Мјесто рада: Бањалука
За све информације као и за пријаву за посао звати на контакт телефон 065-523-014.
Оглас отворен до 17.5.2019.

"CENTRAL COMPANY" ДОО
Браће Мажар и мајке Марије 48,
78000 БАЊАЛУКА

Предузеће за превоз путника у градском и приградском саобраћају "Central Company" д.о.о., Бањалука
расписује

ОГЛАС
за пријем у радни однос:

- Аутомеханичар..... (1 извршилац)

Кандидати поред општих услова одређених Законом о раду, треба да испуњавају и сљедеће услове:

- КВ/ССС/ВКВ аутомеханичар (опционо аутоелектричар или друго сродно занимање)
- Пожељно радно искуство и основна знања на истим или сличним пословима
- Мотивација за рад и учење

Шта нудимо?
- Нудимо уговор на пуно радно вријеме, редовну плату, уз поштовање свих законских прописа
- Могућност за усавршавање, подршку у учењу и напредовању
- Рад у здравом колективу и позитивној радној атмосфери
Сви заинтересовани кандидати могу своје пријаве послати на мејл адресу central@blic.net, лично доставити у просторије Управе предузећа "Central Company" д.о.о. сваким радним даном од 8 до 16 часова, или послати путем поште на адресу:
"Central Company" д.о.о. Браће Мажар и мајке Марије 48, 78000 Бањалука
Оглас је отворен до 17.5.2019. године.
За све додатне информације Вам стојимо на располагању и путем контакт телефона 051/223-131

"CENTRAL COMPANY" ДОО
Браће Мажар и мајке Марије 48,
78000 БАЊАЛУКА
Предузеће за превоз путника у градском и приградском саобраћају "Central Company" д.о.о., Бањалука, расписује

ОГЛАС
за радно мјесто:

- Возач аутобуса у градском саобраћају..... (више извршилаца)

Кандидати поред општих услова одређених Законом о раду, треба да испуњавају и сљедеће услове:
- најмање трећи степен образовања саобраћајне струке
- положен возачки испит "Д" категорије
- здравствену способност за обављање послова професионалног возача

Шта нудимо?
- Нудимо уговор на пуно радно вријеме, редовну плату, уз поштовање свих законских прописа
- Рад у здравом колективу и позитивној радној атмосфери

Сви заинтересовани кандидати могу своје пријаве послати на мејл адресу central@blic.net, лично доставити у просторије Управе предузећа "Central Company" д.о.о. сваким радним даном од 8 до 16 часова, или послати путем поште на адресу:"Central Company" д.о.о. Браће Мажар и мајке Марије 48, 78000 Бањалука
Оглас је отворен до 17.5.2019. године.
За све додатне информације Вам стојимо на располагању и путем контакт телефона 051/223-131

ПЗ "КРАЈИНАМЕД"
БРАНКА ПОПОВИЋА 222, Бањалука
Телефон: 065/836-880
Расписује

ОГЛАС
за рад на одређено вријеме:

- Радник у производњи кошница..... 5 извршилаца

Мјесто рада: Бањалука
Заинтересовани кандидати могу се јавити на број телефона 065/836-880.
Оглас је отворен до 16.5.2019. године.

РОКВИЋ СП
Ул. Приштинска 7а
78000 Бањалука

ОГЛАС
за пријем у радни однос на позицију:

- Помоћни радник - у завршним радовима у грађевинарству (молерај, гипис, тапете)..... 2 извршиоца

Рад на одређено вријеме

Мјесто рада: Бањалука

За све информације као и за пријаву за посао звати на контакт телефон 065/918-851
Оглас отворен до 24.5.2019.

"LUPACO" ДОО
РАМИЋИ ББ, БАЊАЛУКА
Телефон: 066/000-315

расписује

ОГЛАС
за рад на одређено вријеме:

1. Радник на доради и оператер на машини ..... 4 извршиоца
2. Складиштар .....1 извршилац

Услови за радна мјеста су:

1. Радник на доради и оператер на машини
пожељно машинске или електро струке као и друге техничке струке

2. Складиштар
- економске или сличне струке
- потребно знање управљања виљушкаром али није неопходна лиценца.

Мјесто рада Бањалука.

Оглас је отворен до 16.5.2019. године.

Кандидати који испуњавају услове радног мјеста могу се пријавити на оглас путем горе наведених контаката.

ИНТЕРЛИГНУМ ДОО ТЕСЛИЋ
ПЈ Дрвомаркет Бањалука
Ул. Вељка Млађеновића бб
78000 Бањалука

ОГЛАС
за пријем у радни однос на позицију:

- Калкулант ..... 1 извршилац

Рад на одређено вријеме

Мјесто рада: Бањалука

Општи и посебни услови за пријем у радни однос:
- Завршена економска школа
- ССС
- Искуство минимум 3 мјесеца

За све информације као и за пријаву за посао звати на контакт телефон 051/450-211
и 065/566-763.
Оглас отворен до 01.05.2019

ИНТЕРЛИГНУМ ДОО ТЕСЛИЋ
ПЈ Дрвомаркет Бањалука
Ул. Вељка Млађеновића бб
78000 Бањалука

ОГЛАС
за пријем у радни однос на позицију:

- Помоћни радник у производњи ..... 1 извршилац

Рад на одређено вријеме

Мјесто рада: Бањалука

За све информације као и за пријаву за посао звати на контакт телефон 051/450-211
и 065/566-763.
Оглас отворен до 01.05.2019

"ГЛАС СРПСКИ-ТРГОВИНА" АД - Минутица
БАЊАЛУКА

ОГЛАС
за пријем радника у радни однос на одређено вријеме

Радно мјесто: Трговац у киоску

За подручја:
- Бањалука – више извршилаца

Потребне квалификације:
- Минимално ССС
- Радно искуство у трговини/малопродаји
- Пожељно познавање рада на рачунару ("MC office")

Кандидати су дужни уз молбу доставити сљедећу документацију:
- Копију извода из матичне књиге рођених,
- Копију увјерења о држављанству
- Копију дипломе о завршеној стручној спреми

Предност код запошљавања ће имати кандидати који су пријављени на Бироу за запошљавање па је у ту сврху потребно доставити потврду са Бироа за запошљавање да су пријављени и да су незапослена лица.

Све информације о огласу могу се добити на телефоне: 051/249-896, 066/638-638 или путем мејл адресе: draganad@glassrpske.com

Молбе доставити на адресу:
За оглас трговац у киоску, "Глас Српски-Трговина" ад - Минутица Бањалука,
улица Скендера Куленовића бр.93, Бањалука.

Оглас остаје отворен осам (8) дана од дана објављивања.

ЈАЋИМОВИЋ ДОО БАЊАЛУКА
КАРАЂОРЂЕВА 83, 78000 БАЊАЛУКА
Телефон: 051-212-904
Предузеће Јаћимовић д.о.о., објављује

ОГЛАС
за запослење

- 2 трговца за рад у продавници оружја у Бањалуци.

Заинтересовани кандидати морају имати потврду о некажњавању, потврду да су чланови ловачког друштва или стрељачког клуба.

Оглас остаје отворен до 22.5.2019.

Кандидати на оглас могу се пријавити путем e-mail адресе : sport@jacimovic.com или директно адресу: Јаћимовић д.о.о. Бањалука, Карађорђева 83, 78000 Бањалука
Телефон: 051-212-904

Предузеће за електромонтажне радове "ELMORAD" d.o.o. Бањалука , ул. Ивана Фрање Јукића бр. 11

ОТВАРА

конкурс за пријем радника у стални радни однос за рад на неодређено вријеме у пословној јединици Бањалука.

1. КВ електроинсталатер 2 извршиоца
2. ВКВ електроинсталатер 2 извршиоца

Услови : - возачка дозвола Б категорије
- за радно мјесто под ред.бр.1, мин. 1 год. искуства
- за радно мјесто под ред.бр.2, мин. 3 год. искуства
- спремност за рад на терену
Пријаве са CV-ом слати на горе наведену адресу,
или на e-mail: office@elmorad.com.
Конкурс остаје отворен 30 дана од дана објављивања.

"ВЕЗУВ Р.С." ДОО БАЊАЛУКА
Краља Николе бр.1
78 000 БАЊАЛУКА
Телефон: 065/360 - 027
Расписује

ОГЛАС
за сљедећа радна мјеста:

1. Благајник – оператер (рад на уплатно исплатном мјесту у спортској кладионици) – подручје општине Бањалука
.....3 извршиоца

Услови за радно мјесто 1.

- средња стручна спрема,
- пасивно познавање енглеског језика,
- познавање рада на рачунару,
- женска особа до 35 година старости,
- предност имају кандидати са економском и трговачком школом.

Пријаве слати на e-mail: centrala@vezuvrs.com

Оглас остаје отворен 7 дана од дана објављивања на веб порталу Завода за Запошљавање Републике Српске.

ЈУ ТЕХНОЛОШКА ШКОЛА БАЊАЛУКА,
Пиланска бб, Бањалука
расписује:

КОНКУРС
за попуну упражњених радних мјеста

1. Професор физичког васпитања, 1 извршилац , 6 часова – на одређено вријеме
наиђуже до 30.6.2019. године – лице са радним искуством.

Општи и посебни услови за пријем у радни однос:

Пријем у радни однос извршиће се у складу са Правилником о критеријумима и процедури пријема радника у радни однос у средњој школи.
У радни однос прима се лице са искуством.
Кандидати поред општих услова потребних за заснивање радног односа прописаних законом којим се уређују радни односи, треба да испуњавају и посебне услове прописане чланом 104. став 1. тачка 1, 2. и 3. Закона о средњем образовању и васпитању и Правилника о врсти стручне спреме наставника и стручних сарадника у средњим техничким и средњим стручним школама.
Уз пријаву на конкурс, у којој се обавезно мора навести контакт телефон и која мора бити потписана од стране кандидата који се пријављује на конкурс, кандидати су дужни приложити сљедећу документацију (оверене фотокопије):

- Диплому о завршеном првом циклусу студијског програма у четворогодишњем трајању са најмање остварених 240 ECTS бодова или еквивалент и стручно звање у одређеној области.
- Увјерење о положеној педагошко-психолошкој и дидактичко-методичкој групи предмета, за наставника који у току студија није положио наведену групу предмета;
- Увјерење о положеном стручном испиту за рад у васпитно-образовном процесу;
- Увјерење да се кандидат ослобађа обавезе полагања стручног испита или да је положио разлику дијела испита у складу са Правилником којим се регулише полагање стручног испита;
- Додатак дипломи, који садржи податке о просјеку оцјена током студирања или увјерење високошколске установе о просјеку оцјена током студирања, уколико у дипломи не постоје подаци о просјеку оцјена;
- Извод из матичне књиге рођених;
- Увјерење о држављанству;
- Увјерење издато од Завода за запошљавање о времену проведеном на евиденцији незапослених лица;

Увјерење о радном стажу издато од ранијег послодавца ако је расписан конкурс за пријем у радни однос лица са искуством.
Увјерење треба да садржи сљедеће податке:
1) врста посла;
2) степен стручне спреме;
3) дужина оствареног радног стажа по врстама посла.
- Увјерење општинског/градског органа управе надлежног за борачко-инвалидску заштиту о утврђеном статусу члана породице погинулог борца Одбрамбено-отаџбинског рата Републике Српске, уколико се ради о кандидату из категорије породице погинулог борца;
- Увјерење општинског/градског органа управе надлежног за борачко-инвалидску заштиту о утврђеном статусу борца Одбрамбено-отаџбинског рата РС, уколико се ради о кандидату из категорије борца;
- Увјерење општинског/градског органа управе надлежног за борачко-инвалидску заштиту о утврђеном статусу ратног војног инвалида Одбрамбено-отаџбинског рата РС, уколико се ради о кандидату из категорије ратног војног инвалида.
Изузетно право учешћа на конкурсу имају и лица из члана 104. став 7. Закона.
Право учешћа на конкурсу имају и лица која су по прописима важећим до ступања на снагу овог Закона испуњавали услове у погледу профила и звања наставника.
Кандидати су дужни доставити оверене копије свих докумената и те копије неће бити враћене кандидатима.
Љекарско увјерење о психичкој и физичкој способности за рад са ученицима (не старије од 6 мјесеци), увјерење о неосуђиваности, увјерење о подацима из посебног регистра лица правоснажно осуђених за кривична дјела сексуалне злоупотребе и искоришћавања дјеце и увјерење да није покренут кривични поступак за дјела учињена против достојанства личности, морала, службене дужности, полног интегритета, злостављања дјетета, полног и другог насиља над дјететом или малољетним лицем, доставља се након избора кандидата на конкурсу, а прије заснивања радног односа. Тестирање и интервју са кандидатима који испуњавају услове конкурса обавиће се дана, 8.5.2019. године, у 10 часова у просторијама школе.
Школа ће истакнути на огласној табли списак кандидата који испуњавају услове конкурса и кандидати се неће посебно позивати на тестирање и интервју, а ако се не појаве на тестирању или интервју, сматраће се да су одустали од пријаве на конкурс.
Пријаве са потребном документацијом слати на адресу школе.
Конкурс остаје отворен 8 дана од дана објављивања.
Неблаговремене и непотпуне пријаве неће се разматрати.

РЕПУБЛИКА СРПСКА
ОПШТИНА СРБАЦ
СКУПШТИНА ОПШТИНЕ

ПОНИШТАВА
јавни конкурс за избор и именовање директора Јавне установе Центар за културу и спорт Србац

Поништава се јавни конкурс за избор и именовање директора Јавне установе Центар за културу и спорт Србац објављен у дневном листу "Глас Српске" 7.6.2017. године и "Службеном гласнику Републике Српске", број: 57/17 од 14.6.2017. године.

РЕПУБЛИКА СРПСКА
ОПШТИНА СРБАЦ
СКУПШТИНА ОПШТИНЕ
расписује

ЈАВНИ КОНКУРС
за избор и именовање директора
Јавне установе Центар за културу и спорт Србац

I - Скупштина општине Србац расписује јавни конкурс за избор и именовање директора Јавне установе Центар за културу и спорт Србац.

II – Опис послова
Директор: руководи установом, представља и заступа установу и одговоран је за законитост њеног рада, врши и друге послове утврђене актом о оснивању и статутом установе.

III – Мандат
Мандат траје четири године.
Именовано лице по истеку периода на који је именовано има могућност поновног избора и именовања.

IV – Статус
Радно правни статус директора и друга питања по основу рада утврђују се актом установе.

V – Општи услови:
1. Да је држављанин РС, БиХ
2. Да је старији од 18 година,
3. Да није отпуштен из државне службе на било којем нивоу у БиХ као резултат дисциплинске мјере у периоду од 3 године прије дана објављивања конкурса,
4. Да се против њега не води кривични поступак и да није осуђиван за кривично дјело које га чини неподобним за обављање дужности у наведеној установи,
5. Да се на њега не односи члан IX став 1. Устава БиХ.

VI – Посебни услови:
- висока или виша стручна спрема,
- радно искуство од три године у струци,
- организаторске способности.

VII – Неспојивост и сукоб интереса
Кандидати за упражњену позицију не могу обављати дужност, активност или бити на положају који доводи до сукоба интереса у складу са Законом о спречавању сукоба интереса у органима власти Републике Српске, Законом о министарским, владиним и другим именовањима Републике Српске и Законом о систему јавних служби.

VIII – Потребна документа
Уз пријаву на конкурс кандидати су дужни доставити доказе о испуњавању општих и посебних услова и то: биографију, извод из матичне књиге рођених, увјерење о држављанству (не старије од шест мјесеци), диплому, потписану и овјерену изјаву да се на њих не односи члан IX став 1. Устава Босне и Херцеговине, увјерење о радном искуству у струци, увјерење да нису осуђивани на безусловну казну затвора од најмање шест мјесеци или за кривично дјело које их чини неподобним за обављање дужности, односно да се против њих не води кривични поступак, потписану и овјерену изјаву да нису отпуштени из државне службе на било којем нивоу у БиХ као резултат дисциплинске мјере у периоду од три године прије дана објављивања конкурса и потписану и овјерену изјаву о посједовању организаторских способности.
Кандидати су дужни да доставе оригинал или оверене копије тражених докумената.
Увјерење о општој здравственој способности доставиће изабрани кандидат за директора до окончања изборног поступка

IX – Са свим кандидатима који уђу у ужи избор Комисија ће обавити интервју о чему ће кандидати бити благовремено обавијештени.
Имајући у виду овлашћења омбудсмана, из члана 16. Закона о министарским, владиним и другим именовањима везано за приговоре на коначно именовање постоји стална потреба увида у приложена документа па се сва документа приложена уз пријаву на конкурс неће враћати кандидатима.

X – Објављивање конкурса
Јавни конкурс ће бити објављен у "Службеном гласнику Републике Српске" и дневном листу "Глас Српске".

XI – Рок за подношење пријава
Рок за подношење пријава је 15 дана од дана посљедњег објављивања, ако се конкурс не објави истовремено. Непотпуне и неблаговремене пријаве неће се узети у разматрање. Пријаве се могу доставити лично или путем поште на адресу: Општина Србац, Одсјек за скупштинске послове, Трг борача број 1, са назнаком Комисији за избор.

РЕПУБЛИКА СРПСКА
ЈУ ОШ "ДРИНИЋ", ДРИНИЋ
Центар 13,
тел/факс: 050/465-020,
e-mail: os192@skolers.org

КОНКУРС
за попуну упражњеног радног мјеста на одређено вријеме са радним искуством у настави и положеним стручним испитом за рад у васпитно-образовном процесу

Опис радног мјеста

- Наставник хемије, 4 часа.....1 извршилац, са радним искуством у настави и положеним стручним испитом за рад у васпитно-образовном процес на одређено вријеме до 30.6.2019. године
Поред општих услова предвиђених Законом о раду, кандидат треба да испуњава и посебне услове предвиђене чланом 104, 105. и 106. Закона о основном васпитању и образовању и услове предвиђене Правилником о стручним профилима и звањима наставника, стручних сарадника и васпитача.

Уз потписану пријаву са кратком биографијом, доставити документа којима се испуњавају општи и посебни услови за пријем у радни однос.
Општи услови су:
1. Да је држављанин РС или БиХ,а то се доказује увјерењем о држављанству,
2. Да је пунољетан, а то се доказује изводом из матичне књиге рођених или копијом личне карте,
3. Да је радно способан, а то се доказује љекарским увјерењем које не може бити старије од шест мјесеци и које прилаже само изабрани кандидат након извршеног избора по конкурсу, а прије заснивања радног односа, и
4. Да није осуђиван правоснажном судском пресудом за кривична дјела учињена против достојанства личности, морала, службене дужности, трговине људима, злостављања дјеце, полног и другог насиља над дјететом или малољетним лицем, злоупотребе опојних средстава,
5. Увјерење о подацима из посебног Регистра лица правоснажно осуђених за кривична дјела сексуалне злоупотребе и искоришћавања дјеце,
6. Увјерење да против њега није покренут кривични поступак за дјела учињена против достојанства личности, морала, службене дужности, полног интегритета, злостављања дјетета, полног и другог насиља над дјететом или малољетним лицем.
Увјерење из става 1. тачка 4) и тачка 5) овог члана за изабраног кандидата школа ће прибавити службеним путем, а прије заснивања радног односа.

Уз пријаву потписану од стране кандидата који се пријављује на јавни конкурс, поред документације којом се доказује испуњеност општих услова за заснивање радног односа, потребно је доставити и сљедећу документацију на основу које се доказује испуњеност посебних услова и документацију на основу које се врши бодовање по критеријумима из члана 115. Закона о основном васпитању и образовању и члана 9. Правилника о процедури и критеријумима пријема радника у радни однос у основној школи
Посебни услови су:
1. Овјерена фотокопија дипломе о завршеном првом циклусу студијског програма у којој је наведено стручно звање у одређеној области или еквивалент, односно дипломе стечене након завршених интегрисаних академских студија у одговарајућој области,

2. Увјерење о положеној педагошко-психолошкој и дидактичко-методичкој групи предмета, које је дужан да достави кандидат који у току студија није положио педагошко-психолошку и дидактичко-методичку групу предмета,
3. Увјерење о положеном стручном испиту ако је расписан конкурс за пријем у радни однос са радним искуством и положеним стручним испитом
4. Увјерење да се кандидат ослобађа обавезе полагања стручног испита или да је положио разлику дијела испита у складу са Правилником о полагању стручног испита
5. Додатак дипломи који садржи податке о просјеку оцјена током студирања или увјерење високошколске установе о просјеку оцјена током студирања, уколико у дипломи не постоје подаци о просјеку оцјена.
6. Увјерење издато од Завода за запошљавање о времену проведеном на евиденцији незапослених лица која траже запослење,
7. Увјерење о радном стажу издато од ранијег послодавца, ако је расписан конкурс за пријем у радни однос лица са радним искуством.
8. Увјерење општинског/градског органа управе надлежног за борачко-инвалидску заштиту о утврђеном статусу члана породице погинулог борца Одбрамбено-отаџбинског рата РС, уколико се ради о кандидату из категорије породице погинулог борца,
9. Увјерење општинског/градског органа управе надлежног за борачко-инвалидску заштиту о утврђеном статусу ратног војног инвалида Одбрамбено-отаџбинског рата РС, уколико се ради о кандидату из категорије ратног војног инвалида,
10. Увјерење општинског/градског органа управе надлежног за борачко-инвалидску заштиту о утврђеном статусу борца Одбрамбено-отаџбинског рата РС, уколико се ради о кандидату борца.

Право учешћа на конкурс имају и лица која су по прописима важећим до ступања на снагу Закона о основном васпитању и образовању испуњавали услове у погледу степена и врсте стручне спреме.
Кандидати су дужни доставити овјерене копије свих докумената и те копије неће бити враћене кандидатима.
Пријаве на конкурс са доказима о испуњавању услова могу се доставити лично (ковертирано) или поштом на адресу школе: ЈУ ОШ "Дринић", Дринић, Центар бр.13, 79290 Петровац, са назнаком "за конкурс".
Школа ће списак кандидата који испуњавају услове поставити на огласну таблу школе, а по могућности и на интернет страницу.
Интервју и тестирање кандидата који испуњавају услове конкурса ће се обавити у просторијама школе, у петак (3.5.2019. године у 12 часова). Кандидати се неће посебно позивати на тестирање и интервју, ако се кандидат не појави на тестирању или интервјуу, сматра се да је кандидат одустао од пријаве на конкурс.
Оглас остаје отворен осам (8) дана од дана објављивања у средствима јавног информисања ("Глас Српске").
Школа ће писменим путем обавијестити све учеснике о исходу конкурса у року од осам дана од дана доношења одлуке.

ЈУ ОШ "ДЕСАНКА МАКСИМОВИЋ", ГОРЊИ РИБНИК
Раде Јовановића 38,
тел.: 050/431-017, 431-475,
e-mail: os049@skolers.org
расписује

КОНКУРС
За наставни кадар у школској 2018/2019. години

1. Професор енглеског језика .....18 часова, један извршилац на одређено вријеме до повратка радника са боловања - приправник

Кандидат треба да испуњава услове предвиђене чланом 104. Закона о основном образовању и васпитању и Законом о раду што доказује прилагањем сљедеће документације:
- Увјерење о држављанству
- Извод из МКР или копију личне карте
- Овјерену фотокопију дипломе о завршеном првом циклусу студијског програма, у којој је наведено стручно звање у одређеној области или еквивалент, односно диплому стечену након завршених интегрисаних академских студија у одговарајућој области у складу са Правилником о стручним профилима и звањима у основној школи
- Увјерење о положеној педагошко-психолошкој и дидактичко-методичкој групи предмета, које је дужан да достави кандидат који у току студија није положио педагошко-психолошку и дидактичко-методичку групу предмета
- Љекарско увјерење о психичкој и физичкој способности за рад са ученицима (љекарско увјерење се доставља након пријема по конкурсу)
- Увјерење да против њега није покренут кривични поступак за дјела учињена против достојанства личности, морала, службене дужности, полног интегритета, злостављања дјетета и другог насиља над дјететом или малољетним лицем
- Увјерење о подацима из посебног Регистра лица правосажно осуђених за кривична дјела сексуалне злоупотребе и искоришћавања дјеце

Поред наведене документације ако кандидат испуњава услове у погледу нивоа и врсте образовања према Правилнику о стручним профилима и звањима у основној школи потребно је приложити:
- Додатак дипломи који садржи податке о просјеку оцјена током студирања или увјерење високошколске установе о просјеку оцјена током студирања
- Увјерење Бироа за запошљавање о времену проведеном на евиденцији незапослених лица
- Доказ о стажу (овјерена копија радне књижице) или увјерење од ранијег послодавца (ако се тражи лице са искуством)
- Увјерење општинског органа управе надлежног за борачко-инвалидску заштиту о утврђеном статусу члана породице погинулог борца Одбрамбено-отаџбинског рата Републике Српске ако се ради о кандидату из категорије породице погинулог борца

Конкурс остаје отворен пет дана од дана објављивања у "Гласу Српске".
Кандидати су дужни доставити овјерене копије свих докумената и те копије неће бити враћене кандидатима.
Неблаговремене и непотпуне пријаве нећемо узимати у разматрање.
Уколико се кандидат не појави на тестирању или интервјуу, сматраће се да је кандидат одустао од пријаве на конкурс.
Школа ће списак кандидата који испуњавају услове поставити на огласну таблу школе.
Тестирање ће се обавити у просторијама ЈУ ОШ "Десанка Максимовић" у Горњем Рибнику, 7. маја 2019. године, у 9 часова а интервју ће се обавити истог дана након тестирања.

ЈУ ОШ "ПЕТАР ПЕТРОВИЋ ЊЕГОШ"
Масловаре бб, 78223 Масловаре
Тел: 051/760-611
E-mail: os052@skolers.org
расписује

КОНКУРС
за пријем радника

1. Секретар школе – дипломирани правник, пуна норма, на одређено вријеме, до повратка радника са породиљског одсуствовања, приправник - 1 извршилац.
Радни однос на одређено радно вријеме заснује се 1.7.2019. године, по почетку отварања породиљског одсуства.
Кандидати треба да испуњавају услове предвиђене Законом о раду и чланом 129. Закона о основном васпитању и образовању. Бодовање кандидата ће се вршити по критеријуму Правилника о процедури пријема, критеријумима за пријем у радни однос и начину бодовања кандидата у основној школи и на основу Одлуке Уставног суда бр. У-83/14, објављена у "Службеном гласнику РС" број: 18/16.
Право учешћа на конкурс имају и лица из члана 104. ст. 6 Закона о основном васпитању и образовању као и лица која су по прописима важећим до ступања на снагу овог закона испуњавала услове у погледу степена и врсте стручне спреме.

Општи услови које кандидат треба да испуњава:
- да је држављанин РС и БиХ, а то се доказује увјерењем о држављанству,
- да је пунољетан, а то се доказује изводом из матичне књиге рођених или овјереном копијом личне карте,
- да је радно способан, а то се доказује љекарским увјерењем о психофизичкој способности, које не може бити старије од 6 мјесеци и које прилаже само изабрани кандидат након извршеног избора по конкурсу, а прије заснивања радног односа,
- а није осуђиван правосажном пресудом за кривична дјела учињена против достојанства личности, морала, службене дужности, тровине људима, злостављања дјетета, полног и другог насиља над дјететом или малољетним лицем, злоупотребе опојних средстава,
- увјерење о подацима из посебног Регистра лица правосажно осуђених за кривична дјела сексуалне злоупотребе и искоришћавања дјеце и
- увјерење да против њега није покренут кривични поступак за дјела учињена против достојанства личности, морала, службене дужности, полног интегритета, злостављања дјетета, полног и другог насиља над дјететом или малољетним лицем,
Увјерења из тачке 4) и 5) за изабраног кандидата прибавиће школа службеним путем, а прије заснивања радног односа.

Уз потписану пријаву и документацију којом се доказује испуњавање општих услова, потребно је доставити и документацију на основу које се доказује испуњеност посебних услова и документацију на основу које се врши бодовање по критеријумима прописаним Правилником о процедури пријема, критеријумима за пријем у радни однос и начину бодовања кандидата у основној школи ("Службени гласник РС" број: 74/18 и 26/19, у даљем тексту: Правилник), која подразумијева:

1. Овјерену фотокопију дипломе о завршеном првом циклусу студијског програма, у трајању од четири године и осталих најмање 240 ЕЦТС бодова или еквивалент, са завршеним правним факултетом.
2. Додатак дипломи који садржи податке о просјеку оцјена током студирања или увјерење високошколске установе о просјеку оцјена током студирања ако у дипломи не постоје подаци о просјеку оцјена,
3. Извод из матичне књиге рођених,
4. Увјерење о држављанству,
5. Увјерење да није осуђиван правосажним пресудом за кривична дјела учињена против достојанства личности, морала, службене дужности, тровине људима, злостављања дјетета, полног и друог насиља над дјететом или малољетним лицем (за кандидата који буде изабран путем конкурса, прије заснивања радног односа, школе ће тражити увјерење),
6. Увјерење о подацима из посебног Регистра лица правосажно осуђених за кривична дјела сексуалне злоупотребе и искоришћавања дјеце (за кандидата који буде изабран путем конкурса, прије заснивања радног односа, школе ће тражити увјерење),
7. Увјерење да против њега није покренут кривични поступак за дјела учињена против достојанства личности, морала, службене дужности, полног интегритета, злостављања дјетета, полног и друог насиља над дјететом или малољетним лицем,
8. Љекарско увјерење о психичкој, физичкој и здравственој способности не старије од шест мјесеци, ће доставити кандидат који буде примљен у радни однос, прије потписивања уговора о раду,
9. Увјерење издато од Завода за запошљавање као доказ о времену проведеном на евиденцији незапослених лица (бодује се укупно вријеме чекања на посао у стручној спреми и профилу траженим конкурсом),
10. Увјерење надлежног органа о утврђеном статусу члана породице погинулог борца Одбрамбено-отаџбинског рата РС, ако се ради о кандидату из категорије породице погинулог борца,
11. Увјерење надлежног органа о утврђеном статусу ратног војног инвалида Одбрамбено-отаџбинског рата РС, ако се ради о кандидату из категорије ратног војног инвалида,
12. Увјерење надлежног органа о утврђеном статусу борца Одбрамбено-отаџбинског рата РС, ако се ради о кандидату из категорије борца.

Кандидати су дужни да уз пријаву на конкурс доставе овјерене фотокопије свих докумената и те фотокопије неће бити враћене кандидатима.

Кандидати који испуњавају услове конкурса, а пријаве су им потпуне и благовремене, биће подвргнути тестирању и интервјуу који ће бити обављен у просторијама ЈУ ОШ "Петар Петровић Његош " Масловаре, у понедјељак, 13.5.2019. године, са почетком у 13 часова. Кандидати се неће посебно позивати на тестирање и интервју, а уколико се не појаве на интервјуу сматраће се да су одустали од пријаве на конкурс. Неблаговремене и непотпуне пријаве, као и неовјерене фотокопије приложене документације, неће бити узете у разматрање.

Пријаве се примају у року од 8 дана од дана објављивања у "Гласу Српске", а шаљу се на адресу: ЈУ ОШ "Петар Петровић Његош" Масловаре, 78 223 Масловаре.

Списак кандидата који испуњавају услове конкурса, након прегледа достављене документације, школа поставља на огласној табли школе, најкасније три дана прије заказаног тестирања и интервјуа.

Школа ће писменим путем обавијестити све учеснике о исходу конкурса у року од 8 дана од дана доношења одлуке о избору кандидата.

ФИЛИЈАЛА ПРИЈЕДОР

ОКРУЖНИ СУД У ПРИЈЕДОРУ
ул. Академика Јована Рашковића бр.6,
ПРИЈЕДОР

ОГЛАС

Област: Рачуноводствени послови
Рад на: Неодређено вријеме
Регија: Приједор
Отворено до: 10.5.2019. године
Број извршилаца: 1

Опис радног мјеста:

1. Референт за благајничке послове

- Опис послова: врши обрачун плата и других накнада уз вођење одговарајуће евиденције, врши обрачун осталих личних примања (уговор о дјелу, награде вјештака и др.), израђује платне листе и доприноса на плате, врши улагања извјештаја од трезора, врши пријем и обраду финансијских докумената за суд, ликвидира рјешења за судске вјештаке, тумаче, адвокате, фактуре и сл. и уноси у обрасце прописане трезорским пословањем, сву обрађену документацију доставља шефу рачуноводства ради контроле, обавља и друге послове по налогу предсједника суда, секретара суда и шефа рачуноводства.

Општи и посебни услови за пријем у радни однос

1. Општи услови:
- да је држављанин Републике Српске или Босне и Херцеговине
- да је старији од 18 година
- да није осуђиван за кривично дјело на безусловну казну затвора од најмање шест мјесеци или за кривично дјело које га чини неподобним за рад у државним институцијама
- да има општу здравствену способност
- да се против њега не води кривични поступак

2. Посебни услови:
IV степен стручне спреме, завршена средња економска школа, познавање рада на рачунару, најмање 6 (шест) мјесеци радног искуства на истим или сличним пословима

Уз пријаву на конкурс кандидати су дужни да доставе доказе о испуњавању општих и посебних услова:
- извод из матичне књиге рођених,
- увјерење о држављанству,
- увјерење да се против кандидата не води кривични поступак,
- овјерену изјаву да кандидат није осуђиван за кривично дјело на безусловну казну затвора од најмање шест мјесеци или за кривично дјело које га чини неподобним за рад у државним институцијама,
- доказ о траженом радном искуству
- доказ о траженом степену образовања

Непотпуне и неблаговремене пријаве неће се узимати у разматрање.

Доказ о здравственој способности доставља изабрани кандидат по завршетку конкурса.

Суд ће по службеној дужности у односу на изабраног кандидата прибавити увјерење о неосуђиваности.

Са свим кандидатима, који буду испуњавали опште и посебне услове из конкурса, комисија за пријем ће обавити интервју, о чему ће кандидати бити благовремено обавијештени поштом или телефонским путем, из којег разлога кандидати у пријави треба да наведу своју адресу и број телефона.

Рок за подношење пријава је 15 (петнаест) дана од дана објављивања у дневним новинама "Глас Српске".

Пријаве се достављају поштом, са назнаком "За конкурс" или лично на адресу: Окружни суд у Приједору, ул. Академика Јована Рашковића бр.6, Приједор.

ФИЛИЈАЛА ДОБОЈ

ЈУ "ЕКОНОМСКА ШКОЛА" ДОБОЈ
ЦАРА ДУШАНА 18
74 000 ДОБОЈ

КОНКУРС
о пријему радника у радни однос

1. Стручни сарадник - педагог школе
– 1 извршилац на неодређено вријеме, пуна норма – радник са радним искуством и положеним стручним испитом

Општи и посебни услови за пријем у радни однос
Кандидат поред општих услова предвиђених Законом о раду ("Службени гласник РС" број 01/2016), треба да испуњава и посебне услове прописане чланом 105. и 106. Закона о средњем образовању и васпитању ("Службени гласник РС", број 41/18) и чланом 5. Правилника о врсти стручне спреме наставника и стручних сарадника у средњим техничким и средњим стручним школама ("Службени гласник РС", број 29/12, 80/14 и 83/15) и услове Правилника о процедури и критеријумима пријема радника у радни однос у средњој школи ("Службени гласник" РС бр 24/19).
На основу члана 106, став (5) Закона о средњем образовању и васпитању ("Службени гласник РС", број 41/18) право учешћа на конкурсу имају и лица која су стекла радни стаж ван школе у трајању од најмање годину дана у струци уколико испуњавају остале услове прописане Законом.
На основу члана 106 став (9) Закона о средњем образовању и васпитању ("Службени гласник РС", број 41/18) право учешћа на конкурсу имају и лица која су по прописима важећим до ступања на снагу новог Закона о средњем образовању и васпитању, испуњавали услове у погледу профила и звања наставника.

Уз потписану пријаву кандидати су дужни да доставе:
1. Увјерење о држављанству,
2. Извод из матичне књиге рођених,
3. Љекарско увјерење о психофизичкој способности за рад са ученицима, које не може бити старије од шест мјесеци, и прилаже га само изабрани кандидат након извршеног избора по конкурсу, а прије заснивања радног односа,
4. Овјерену фотокопију дипломе о завршеном првом циклусу студијског програма у четворогодишњем трајању са најмање остварених 240 ECTS бодова или еквивалент и стручно звање у одређеној области,
5. Додатак дипломи, који садржи податке о просјеку оцјена током студирања или увјерење високошколске установе о просјеку оцјена током студирања, уколико у дипломи не постоје подаци о просјеку оцјена,
6. Увјерење издато од Завода за запошљавање о времену проведеном на евиденцији незапослених лица која траже запослење ,
7. Увјерење о положеном стручном испиту за рад у васпитно-образовном процесу,
8. Увјерење да се кандидат ослобађа обавезе полагања стручног испита или да је положио разлику дијела испита у складу са правилником којим се регулише полагање стручног испита,
9. Увјерење општинског/градског органа управе надлежног за борачко-инвалидску заштиту о утврђеном статусу члана породице погинулог борца Одбрамбено-отаџбинског рата РС, ако се ради о кандидату из категорије породице погинулог борца,
10. Увјерење општинског/градског органа управе надлежног за борачко-инвалидску заштиту о утврђеном статусу борца Одбрамбено-отаџбинског рата РС, ако се ради о кандидату из категорије борца,
11. Увјерење општинског/градског органа управе надлежног за борачко-инвалидску заштиту о утврђеном статусу ратног војног инвалида Одбрамбено-отаџбинског рата РС , ако се ради о кандидату из категорије ратног војног инвалида ,
12. Увјерење о радном стажу издато од ранијег послодавца. Увјерење треба да садржи податке из који се јасно види: врста посла, степен стручне спреме и и дужина оствареног радног стажа по врстама посла.
Уколико је кандидат радио са непуним радним временом, то вријеме је потребно прерачунати у пуно радно вријеме.

Увјерење о неосуђиваности, увјерење о подацима из посебног регистра лица правосажно осуђених за кривична дјела сексуалне злоупотребе и искоришћавања дјеце и увјерење да није покренут кривични поступак за дјела учињена против достојанства личности, морала, службене дужности, полног интегритета, злостављања дјетета, полног и другог насиља над дјететом или малољетним лицем, школа прибавља службеним путем након избора кандидата на конкурс, а прије заснивања радног односа.

Тестирање и интервју са кандидатима који су доставили потпуне и благовремене пријаве, односно који испуњавају услове конкурса, ће се обавити у ЈУ Економској школи у Добоју дана, 10.5.2019. године, у 9 часова у просторији бр. 110.

Школа ће истакнути на огласној табли списак кандидата који испуњавају услове конкурса и кандидати се неће бити позивати на тестирање и интервју, а ако се не појаве на тестирању или интервјуу, сматраће се да су одустали од пријаве на конкурс.

Пријаве са потребном документацијом слати поштом или лично на адресу ЈУ Економска школа, Цара Душана 18, 74000 Добој

Кандидати су дужни доставити овјерене копије свих докумената и те копије неће бити враћене кандидатима.

Конкурс остаје отворен 8 дана од дана објављивања у дневном листу "Глас Српске".

Неблаговремене и непотпуне пријаве неће се разматрати.

ЈУ ОШ "АЛЕКСА ШАНТИЋ" ВУКОСАВЉЕ
ОМЛАДИНСКА 3
74 470 ВУКОСАВЉЕ

ОДЛУКА
о расписивању конкурса

1. Рачуновођа - 1 извршилац, на одређено вријеме, а најдуже до 31.8.2019., са радним искуством

Кандидати су дужни да поред општих услова предвиђених Законом о раду ("Службени гласник Републике Српске", број 1/16) испуњавају и услове предвиђене Законом о основном васпитању и образовању ("Службени гласник Републике Српске" број 44/17 и 31/18), Правилником о процедури пријема, критеријумима за пријем у радни однос и начину бодовања кандидата у основној школи ("Службени гласник РС", број:74/18, 26/19).

Општи услови које кандидати морају да испуњавају су:

1. да је држављанин Републике Српске или Босне и Херцеговине, а то доказује увјерењем о држављанству,
2. да је пунољетан, а то се доказује изводом из матичне књиге рођених или копијом личне карте,
3. да је радно способан, а то се доказује љекарским увјерењем о психофизичкој способности за рад које не може бити старије од шест мјесеци и које прилаже само изабрани кандидат након извршеног избора по конкурсу, а прије заснивања радног односа;
4. да није осуђиван правосажном пресудом за кривична дјела учињена против достојанства личности, морала, службене дужности, тровине људима, злостављања дјетета, полног и другог насиља над дјететом или малољетним лицем, злоупотребе опојних средстава;
5. увјерење о подацима из посебног Регистра лица правосажно осуђених за кривична дјела сексуалне злоупотребе и искоришћавања дјеце;
6. увјерење да против њега није покренут кривични поступак за дјела учињена против достојанства личности, морала, службене дужности, полног интегритета, злостављања дјетета, полног и другог насиља над дјететом или малољетним лицем.

Уз потписану пријаву од стране кандидата који се пријављују на конкурс за пријем у радни однос, потребно је доставити и документацију на основу које се доказује испуњеност општих и посебних услова и документацију на основу које се врши бодовање по важећем Правилнику.

Документација коју је потребно доставити:
1. Овјерена фотокопија дипломе о завршеном првом циклусу студијског програма економије, финансија или рачуноводства у трајању од четири године и остварених најмање 240 ECTS бодова или еквивалент, који има одговарајућу лиценцу у складу са законом којим се уређује област рачуноводства.
2. Додатак дипломи, који садржи податак о просјеку оцјена током студирања или увјерење високошколске установе о просјеку оцјена током студирања, уколико у дипломи не постоје подаци о просјеку оцјена.
3. Увјерење издато од Завода за запошљавање о времену проведеном на евиденцији незапослених лица.
4. Увјерење о радном стажу издато од стране ранијег послодавца, код којег је кандидат био запослен на радном мјесту који одговара стручној спреми и профилу која се тражи овим конкурсом, из којег се јасно види врста посла, степен стручне спреме, дужина оствареног стажа.
5. Увјерење општинског/градског органа управе надлежног за борачко-инвалидску заштиту о утврђеном статусу ратног војног инвалида Одбрамбено-отаџбинског рата Републике Српске ако се ради о кандидату из категорије борца.
6. Увјерење општинског/градског органа управе надлежног за борачко-инвалидску заштиту о утврђеном Статусу борца Одбрамбено-отаџбинског рата Републике Српске ако се ради о кандидату из категорије ратног војног инвалида.

Право учешћа на конкурсу имају и лица која су по прописима важећим до ступања на снагу Закона о основном васпитању и образовању Републике Српске ("Службени гласник Републике Српске" број 44/17 и 31/18) испуњавали услове у погледу степена и врсте стручне спреме.

Конкурс је отворен осам дана од дана објављивања путем Завода за запошљавање.

Тестирање кандидата ће се обавити у ЈУ Основној школи "Алекса Шантић" у Вукосављу, дана 10.5.2019. са почетком у 9 часова и интервју у 11 за кандидате који су доставили потпуне и благовремене пријаве, односно који испуњавају услове конкурса.

Кандидати се неће посебно позивати на тестирање и интервју. Ако се не појави на тестирању или интервјуу, сматраће се да је кандидат одустао од пријаве на конкурс.

Списак кандидата који испуњавају услове конкурса, након прегледа достављене документације, школа поставља на огласној табли школе, а најкасније три дана прије заказаног тестирања и интервјуа.

Кандидати су дужни доставити овјерене копије докумената и исте им неће бити враћене.

Непотпуне и неблаговремене пријаве неће се узимати у разматрање.

Пријаве на конкурс могу се доставити лично или путем поште на адресу ЈУ Основна школа "Алекса Шантић" Вукосавље, улица Омладинска 3., 74 470 Вукосавље.

ЈУ ОШ "ГОРЊА СЛАТИНА" ГОРЊА СЛАТИНА
76 238 ГОРЊА СЛАТИНА

КОНКУРС
за избор и именовање директора школе

Директор школе руководи радом школе и одговоран је за законитост рада и успјешно обављање дјелатности школе у складу са позитивно-правним прописима. Директор школе одговаран је и за обављање осталих послова утврђених Законом о систему јавних служби и статутом школе.

За свој рад директор одговара Влади, школском одбору и министру.

Директора школе именује Влада на приједлог министра.

Мандат директора траје 4 године и почиње од дана ступања на дужност.

Услови конкурса

За директора школе може да буде изабрано лице које испуњава сљедеће услове:

Општи услови:
1. да је држављанин БиХ;
2. да је пунољетан;
3. да је здравствено способан за вршење послова на наведеном радном мјесту;

Посебни услови:
- да има завршен први циклус студија у трајању од четири године и остварених најмање 240 ECTS бодова или еквивалент. Наставници и стручни сарадници који су по прописима важећим до ступања на снагу Закона о основном васпитању и образовању ("Службени гласник Републике Српске", број: 44/17 и 31/18) испуњавали услове у погледу степена и врсте стручне спреме могу равноправно конкурисати на расписани конкурс за директора школе (члан 177. став 2. Закона);
- да има најмање 5 (пет) година радног искуства као стручни сарадник или наставник на предметима који се изучавају у основној школи након стицања дипломе из тачке 1) овог става;
- да није осуђиван правоснажном пресудом на безусловну казну затвора, против којег није покренут кривични поступак за дјела учињена против достојанства личности, морала, службене дужности, полног интегритета, злостављања дјетета, полног или другог насиља над дјететом или малољетним лицем.

Кандидати уз пријаву достављају сљедећа документа:

1. увјерење о држављанству;
2. извод из матичне књиге рођених;
3. диплому о завршеној стручној спреми;
4. потврду којом доказује да има најмање пет година радног искуства као стручни сарадник или наставник на предметима који се изучавају у школи након стицања дипломе;
5. љекарско увјерење о психичкој и физичкој способности за рад са ученицима (прилаже само именовани кандидат прије ступања на дужност);
6. увјерење да није осуђиван правоснажном пресудом на безусловну казну затвора
(школа ће тражити службеним путем за изабраног кандидата);
7. увјерење да се против њега не води кривични поступак за дјела учињена против достојанства личности, морала, службене дужности, полног интегритета, злостављања дјетета, полног и другог насиља над дјететом или малољетним лицем;
8. приједлог програма рада директора у наредном четворогодишњем мандату;
9. препоруку ранијег послодавца, односно наставничког вијећа школе у којој је кандидат запослен и
10. кратку биографију са подацима о кретању у струци и до сада оствареним резултатима у раду.

Директор школе се именује на период од четири године.

Конкурс остаје отворен 15 дана од дана објављивања у дневним новинама.

Сва документа која кандидат прилаже уз пријаву на конкурс морају бити оригинал или овјерене копије и неће се враћати кандидатима.

Школски одбор ће размотрити пријаве свих кандидата и доставити министру документацију и списак кандидата који испуњавају услове конкурса за именовање директора школе, у року од осам дана од дана разматрања пријава.

Школски одбор ће писаним путем обавијестити све учеснике конкурса о одлуци о именовању директора у року од 8 дана од дана пријема одлуке од ресорног министарства.

Пријаве са потребним документима доставити лично или путем поште на адресу: ЈУ Основна школа "Горња Слатина", 76 238 Горња Слатина са назнаком "Пријава на конкурс за избор директора школе".

Непотпуне и неблаговремено пристигле пријаве неће се разматрати.

ЈУ ОШ "РАДОЈЕ ДОМАНОВИЋ" ОСЈЕЧАНИ ГОРЊИ
74 225 ОСЈЕЧАНИ

ОГЛАС
за попуну радног мјеста

1. Наставник разредне наставе – 1 извршилац на одређено радно вријеме са радним искуством и положеним стручним испитом - до повратка раднице са неплаћеног одсуства у подручној школи Чивчије Осјечанске.
2. Наставник разредне наставе – 1 извршилац на одређено радно вријеме са радним искуством и положеним стручним испитом - до повратка раднице са породиљског боловања у подручној школи Бушлетић.

Кандидати су обавезни у молби навести мјесто подручне школе за коју конкуришу.

У складу са чланом 103,104 и 106 Закона о основном васпитању и образовању ("Сл. гласник РС", број 44/17 и 31/18) уз пријаву на оглас заинтересовани кандидат треба да приложе сљедећу документацију

- Диплому или овјерену копију дипломе о завршеном факултету одговарајућег смјера
- Извод из матичне књиге рођених
- Увјерење о држављанству
- Увјерење од надлежног суда о невођењу кривичног поступка
- Увјерење о психофизичкој и здравственој способности (по пријему кандидата)
- Увјерење о времену проведеном на евиденцији за незапослена лица (завод за запошљавање)
- Увјерење о просјеку оцјене оствареном током студирања или додатак диплому који садржи податке о просјеку оцјене током студирања
- Увјерење о положеном стручном испиту за рад у васпитно-образовном процесу – (уколико се тражи радник са радним искуством)
- Увјерење о радном стажу од ранијег послодавца уколико је расписан конкурс за радни однос лица са искуством
- Увјерење општинског/градског органа управе надлежног за борачко-инвалидску заштиту о утврђеном статусу члана породице погинулог борца Одбрамбено-отаџбинског рата Републике Српске, ако се ради о кандидату из категорије породице погинулог борца
- Увјерење општинског/градског органа управе надлежног за борачко-инвалидску заштиту о утврђеном статусу борца Одбрамбено-отаџбинског рата Републике Српске, ако се ради о кандидату из категорије борца
- Увјерење општинског/градског органа управе надлежног за борачко-инвалидску заштиту о утврђеном статусу ратног војног инвалида Одбрамбено-отаџбинског рата Републике Српске ако се ради о кандидату из категорије ратног војног инвалида

- Тест са кандидатима ће се одржати дана, 6.5.2019. године, са почетком у 10 часова а интервју у 12 часова
- Контакт телефон кандидата
- Документе слати на адресу ЈУ ОШ "Радоје Домановић" Осјечани Горњи; 74225 Осјечани

Напомена:
Изузетно у случају да се на конкурс не пријави ниједан кандидат са радним искуством и положеним стручним испитом, разматраће се молбе кандидата без радног искуства и положеног стручног испита.

Копије докумената морају бити овјерене

Непотпуна документација неће се разматрати.

Кандидати се неће посебно позивати на тест или интервју

Конкурс остаје отворен 8 дана од дана објављивања.

Процедура пријема:
Пријем радника биће обављен у складу са Правилником о процедури и критеријумима пријема радника у радни однос у основној школи ("Службени гласник Републике Српске" број 74/18 и 26/19).

ЈУ ОШ "ВУК СТЕФАНОВИЋ КАРАЏИЋ" ДОБОЈ
СРПСКИХ СОКОЛОВА 2
74 000 ДОБОЈ

ОГЛАС
за попуну упражњеног радног мјеста

1. Наставник разредне наставе - на одређено вријеме до 30.6.2019. године, са радним искуством и положеним стручним испитом, 1 извршилац

1. Општи услови које кандидат треба да испуњава су:
- да је држављанин РС или БиХ, а то се доказује увјерењем о држављанству.
- да је пунољетан, а то се доказује изводом из матичне књиге рођених или копијом личне карте.
- да је радно способан, а то се доказује љекарским увјерењем о психофизичкој способности које не може бити старије од 6 мјесеци и које приличе само изабрани кандидат након извршеног избора по конкурсу а прије заснивања радног односа.
- да није осуђиван правоснажном пресудом за кривична дјела учињена против достојанства личности, морала, службене дужности, тровине људима, злостављања дјетета, полног и другог насиља над дјететом или малољетним лицем, злоупотребе опојних средстава,
- увјерење из става 1. тачка 4) и 5) овог члана за изабраног кандидата школа ће прибавити службеним путем, а прије заснивања радног односа,
- увјерење о подацима из посебног Регистра лица правоснажно осуђених за кривична дјела сексуалне злоупотребе и искоришћавања дјеце,
- увјерење да против њега није покренут кривични поступак за дјела учињена против достојанства личности, морала, службене дужности, полног интегритета, злостављања дјетета, полног и другог насиља над дјететом или малољетним лицем.

2. Уз потписану пријаву кандидата и горе наведене документе, кандидат треба доставити сљедећу документацију на основу које доказује испуњеност посебних услова и документацију на основу које ће се извршити бодовање:

- Овјерену фотокопију дипломе о завршеном првом циклусу студијског програма у којој је наведено стручно звање у одређеној области или еквивалент, односно диплому стечену након завршених интегрисаних академских студија у одговарајућој области,
- Увјерење о положеној педагошко-психолошкој и дидактичко-методичкој групи предмета, које је дужан да достави кандидат који у току студија није положио педагошко-психолошку и дидактичко-методичку групу предмета,
- Увјерење о положеном стручном испиту ако је расписан конкурс за пријем у радни однос лица са радним искуством и положеним стручним испитом,
- Увјерење да се кандидат ослобађа обавезе полагања стручног испита или да је положио разлику дијела испита у складу са Правилником о полагању стручног испита у школи,
- Додатак диплому, који садржи податке о просјеку оцјена током студирања или увјерење високошколске установе о просјеку оцјена током студирања, ако у диплому не постоје подаци о просјеку оцјена,
- Увјерење издато од Завода за запошљавање о времену проведеном на евиденцији незапослених лица која траже запослење,
- Увјерење о радном стажу издато од ранијег послодавца ако је расписан конкурс за пријем у радни однос лица са радним искуством,
- Увјерење општинског/градског органа управе надлежног за борачко-инвалидску заштиту о утврђеном статусу члана породице погинулог борца Одбрамбено-отаџбинског рата РС ,ако се ради о кандидату из категорије породице погинулог борца,
- Увјерење општинског/градског органа надлежног за борачко-инвалидску заштиту о утврђеном статусу ратног војног инвалида Одбрамбено-отаџбинског рата РС ако се ради о кандидату из категорије ратног војног инвалида,
- Увјерење општинског/градског органа надлежног за борачко-инвалидску заштиту о утврђеном статусу борца Одбрамбено-отаџбинског рата РС уколико се ради о кандидату из категорије борца.

У случају да се расписује конкурс за лица са радним искуством, право учешћа на конкурс имају и лица из члана 104. став 6. Закона о основном васпитању и образовању ("Службени гласник Републике Српске", број: 44/17).
Право учешћа на конкурс имају и лица која су по прописима важећим до ступања на снагу Закона о основном васпитању и образовању ("Службени гласник Републике Српске", број: 44/17) испуњавала услове у погледу степена и врсте стручне спреме.

Оглас је отворен 8 дана од дана објављивања.

Сви кандидати пријављени на оглас дужни су доставити овјерене копије свих докумената и те копије неће бити враћене кандидатима.
Неблаговремене и непотпуне пријаве кандидата на јавни конкурс комисија не разматра, већ их евидентира уз констатацију да пријаве на јавни конкурс нису достављене благовремено и /или нису потпуне, а након тога предлаже директору школе доношење закључка којом се пријава одбацује.
Кандидат који испуњава услове конкурса у случају да се не појави на тестирању или интервјуу, сматраће се да је кандидат одустао.
Тест и интервју је заказан за 7.5.2019. године са почетком у 9 часова, за кандидате који су доставили потпуне и благовремене пријаве, односно који испуњавају услове конкурса.
Школа ће списак кандидата који испуњавају услове поставити на огласну таблу школе, на најкасније три дана прије заказаног тестирања и интервјуа.

Пријаве се могу доставити лично (ковертиране), на протокол школе или путем поште на адресу: ЈУ Основна школа "Вук Стефановић Караџић", Ул. Српских соколова бр. 2, 74000 Добој уз назнаку "Пријава на оглас"- навести на које радно мјесто се кандидат пријављује.

Пријем кандидата у радни однос вршиће се у складу са Правилником о процедури и критеријумима за пријем у радни однос и начину бодовања кандидата у основној школи ("Сл. гласник РС", бр.74/18., 26/19).

ЈУ ОШ "ОБУДОВАЦ" ОБУДОВАЦ
76 235 ОБУДОВАЦ

ЈАВНИ КОНКУРС
за попуњавање упражњеног радног мјеста

1. Наставник њемачког језика - 1 извршилац, 22 часа, са положеним стручним испитом, на одређено вријеме, до повратка радника са боловања а најкасније до 31.8.2019. године.

Општи услови и посебни услови за пријем у радни однос:

Кандидати морају испуњавати опште услове за заснивање радног односа предвиђене Законом о раду ("Сл. гласник РС", број: 1/06 и 66/18), услове прописане чланом 104. и 106. Закона о основном васпитању и образовању ("Сл. гласник РС", број:44/17 и 31/18) и Правилника о стручним профилима и звањима наставника, стручних сарадника и васпитача ("Сл. гласник РС", број: 77/09, 86/10, 25/14 и 76/15). Право учешћа на конкурсу имају и лица која су по прописима важећим до ступања на снагу Закона о основном образовању и васпитању испуњавали услове у погледу степена и врсте стручне спреме.

Уз пријаву са кратком биографијом (потписану од стране кандидата који се пријављује на јавни конкурс за пријем у радни однос и обавезном адресом становања и бројем телефона) кандидат је дужан да достави:
1. Увјерење о држављанству
2. Извод из матичне књиге рођених или овјерену копију личне карте
3. Овјерену фотокопију дипломе о завршеном првом циклусу студијског програма у којој је наведено стручно звање у одређеној области или еквивалент односно дипломе стечене након завршених интегрисаних академских студија у одговарајућој области
4. Додатак дипломи који садржи податке о просјеку оцјена током студирања или увјерење високошколске установе о просјеку оцјена током студирања, уколико у дипломи не постоје подаци о просјеку оцјена
5. Увјерење издато од Завода за запошљавање о времену проведеном на евиденцији незапослених лица која траже запослење
6. Увјерење о радном стажу издато од ранијег послодавца
7. Увјерење о положеном стручном испиту
8. Увјерење општинског/градског органа управе надлежног за борачко-инвалидску заштиту о утврђеном статусу члана породице погинулог борца Одбрамбено-отаџбинског рата Републике Српске, ако се ради о кандидату из категорије породице погинулог борца,
9. Увјерење општинског/градског органа надлежног за борачко-инвалидску заштиту о утврђеном статусу ратног војног инвалида Одбрамбено-отаџбинског рата Републике Српске, ако се ради о кандидату из категорије ратног војног инвалида,
10. Увјерење општинског/градског органа надлежног за борачко-инвалидску заштиту о утврђеном статусу борца Одбрамбено-отаџбинског рата Републике Српске, ако се ради о кандидату из категорије борца.
11. Да није осуђиван правоснажном пресудом за кривична дјела учињена против достојанства личности, морала, службене дужности, тровине људима, злостављања дјетета, полног и другог насиља над дјететом или малољетним лицем, злоупотребе опојних средстава.
12. Увјерење о подацима из посебног Регистра лица правоснажно осуђених за кривична дјела сексуалне злоупотребе и искоришћавања дјеце.
13. Увјерење да није покренут кривични поступак за дјела учињена против достојанства личности, морала, службене дужности, полног интегритета, злостављања дјетета, полног и другог насиља над дјететом или малољетним лицем.

- Кандидати који буду изабрани дужни су приложити љекарско увјерење о психичкој способности (не старије од 6 мјесеци) прије заснивања радног односа
- Увјерење из тачке 11., 12. и 13. прибавиће школа службеним путем за изабране кандидате, а прије заснивања радног односа.

Кандидати су дужни доставити овјерене копије свих докумената, не старије од 6 мјесеци и исте се неће враћати кандидатима.
Тестирање и интервју са кандидатима који су доставили потпуне и благовремене пријаве односно који испуњавају услове конкурса ће се обавити у просторијама ЈУ Основне школе "Обудовац" у Обудовцу дана, 7.5.2019. године, у 12 сати.
Непотпуне и неблаговремене пријаве неће се разматрати.
Списак кандидата који испуњавају услове конкурса, након прегледа достављене документације биће постављен на огласну таблу школе најкасније три дана прије заказаног тестирања и интервјуа.
Кандидати се неће посебно позивати на тестирање и интервју.
Ако се кандидат не појави на тестирању или интервјуу сматраће се да је одустао од пријаве на конкурс.
Рок за подношење пријаве је 8 дана од дана објављивања путем дневних новина "Глас Српске" .

Пријаве се могу доставити лично или путем поште на адресу:
ЈУ Основна школа "Обудовац" 76 235 Обудовац

Избор кандидата ће се извршити у складу са Законом о основном образовању и васпитању и Правилником о процедури пријема, критеријумима за пријем у радни однос и начину бодовања кандидата у основној школи.

"ГЛАС СРПСКИ-ТРГОВИНА" АД - Минутица
БАЊАЛУКА

ОГЛАС
за пријем радника у радни однос на одређено вријеме

Радно мјесто: Трговац у киоску

За подручја:
• Дервента - 2 извршиоца

Потребне квалификације:
- Минимално ССС
- Радно искуство у трговини/малопродаји
- Можељно познавање рада на рачунару ("MC office")

Кандидати су дужни уз молбу доставити сљедећу документацију:
- Копију извода из матичне књиге рођених
- Копију увјерења о држављанству
- Копију дипломе о завршеној стручној спреми

Предност код запошљавања ће имати кандидати који су пријављени на Бироу за запошљавање па у ту сврху потребно доставити потврду са Бироа за запошљавање да су пријављени и да су незапослена лица.

Све информације о огласу могу се добити на телефоне: 051/249-896, 066/638-638 или путем мејл адресе: draganad@glassrpske.com

Молбе доставити на адресу:
За оглас трговац у киоску
"Глас српски - Трговина" АД - Минутица Бањалука, улица Скендера Куленовића бр.93, Бањалука.

Оглас остаје отворен осам (8) дана од дана објављивања.

ЈУ ОШ "ПЕТАР ПЕТРОВИЋ ЊЕГОШ" БОЉАНИЋ
74 322 БОЉАНИЋ

ОДЛУКА
о поништавању конкурса за избор и именовање директора ЈУ ОШ "Петар Петровић Његош" Бољанић

Члан 1.
Поништава се јавни конкурс број 06/19 и одлука број 04-02/19 за избор и именовање директора ЈУ ОШ "Петар Петровић Његош" Бољанић објављени у дневном листу "Глас Српске" 15.1.2019. године.

Члан 2.
Конкурс из члана 1 ове одлуке се поништава на основу обавјештења број 07.041/052-1332/19 од 1.4.2019. године од стране Министарства просвјете и културе Републике Српске.

Члан 3.
Ова одлука ступа на снагу даном доношења и објављује се у дневном листу "Глас Српске" путем Завода за запошљавање Републике Српске, филијала Добој.

ЈУ ОШ "ПЕТАР ПЕТРОВИЋ ЊЕГОШ" БОЉАНИЋ
74 322 БОЉАНИЋ

КОНКУРС
за избор и именовање директора
ЈУ Основне школе "Петар Петровић Његош" Бољанић

I - Опис послова
Директор школе руководи радом школе и одговоран је за законитост рада и успјешно обављање дјелатности школе. За свој рад одговара Школском одбору и министру просвјете и културе Републике Српске.
Директор школе одговаран је и за обављање осталих послова утврђених Законом о систему јавних служби и Статутом школе.

II - Мандат
Директор школе се бира на период од 4 (четири) године.

III – Статус
Директор школе заснива радни односи и своја права из рада и по основу рада остварује у складу са општим и посебним законима, колективним уговорима, Статутом ЈУ ОШ "Петар Петровић Његош" Бољанић те Правилником о раду.

IV - Услови за учешће на конкурсу
За директора може бити изабран наставник или стручни сарадник који испуњава опште и посебне услове.

1. Општи услови
- да је држављанин БиХ
- да је пунољетан
- да је здравствено способан

2. Посебни услови:
- да има завршен први циклус студија у трајању од четири године и најмање 240 ECTS бодова или еквивалент, односно да испуњава услове из члана 177. тачка 2. Закона о основном васпитању и образовању ("Службени гласник Републике Српске", број 44/17, 31/18),
- има најмање пет година радног искуства као стручни сарадник или наставник на предметима који се изучавају у основној школи након стицања дипломе из тачке 1.,
- није осуђиван правоснажном пресудом на безусловну казну затвора, против којег није покренут кривични поступак за дјела учињена против достојанства, морала, службене дужности, полног интегритета, злостављања, полног или другог насиља над дјететом или малољетним лицем.

Кандидати који конкуришу за директора школе уз пријаву достављају и сљедећу документацију на основу које се доказује испуњеност општих и посебних услова:

- извод из матичне књиге рођених,
- увјерење о држављанству,
- љекарско увјерење о психичкој и физичкој способности за рад са ученицима
- диплому о стеченој стручној спреми,
- потврду којом доказује да има пет година радног искуства на пословима из тачке 2. посебних услова,
- увјерење да се против њега не води кривични поступак издато од надлежног суда,
- програм рада директора у наредном мандату,
- препоруку претходног послодавца, односно наставничког вијећа школе у којој је кандидат запослен,
- увјерење да није осуђиван правоснажном пресудом на безусловну казну затвора,
- кратку биографију о подацима о кретању у струци и до сада остваренм резултатима рада.

Напомена: По правилнику о условима и поступку избора и разрјешења директора основне школе ("Службени гласник Републике Српске", број 49/18, прописано чланом 3. став 1 тачка 3) прописано је да љекарско увјерење о психофизичкој способности за рад са ученицима прилаже само именовани кандидат прије ступања на дужност, док увјерење да кандидат није осуђиван правоснажном пресудом на безусловну казну затвора школа службеним путем прибавља за именованог кандидата, а прије ступања на дужност.

Мандат директора траје 4 године и почиње од дана ступања директора на дужност.

Конкурс остаје отворен 15 дана од дана објављивања.

Сва документа која кандидат прилаже морају бити оригинал или овјерене копије, не старије од 6 мјесеци и неће се враћати кандидатима. Непотпуне и неблаговремене пријаве неће се разматрати.
Школски одбор ЈУ ОШ "Петар Петровић Његош" Бољанић ће размотрити пријаве свих кандидата и доставити министру просвјете и културе Републике Српске документацију и списак свих кандидата који испуњавају услове конкурса за именовање директора школе.

Све учеснике конкурса Школски одбор ће писмено обавијестити у року од 8 дана од дана пријема одлуке од ресорног министарства путем E-mail поште.

Пријаве са потребном документацијом доставити лично или путем поште на адресу ЈУ ОШ "Петар Петровић Његош" Бољанић, 74 322 Бољанић са назнаком "Пријава за избор директора школе."

ЈУ ОШ "ДОСИТЕЈ ОБРАДОВИЋ" БЛАТНИЦА
74 275 БЛАТНИЦА

ЈАВНИ КОНКУРС
за избор директора ЈУ ОШ "Доситеј Обрадовић"
Блатница, Теслић

Школски одбор ЈУ ОШ "Доситеј Обрадовић" Блатница, Теслић, расписује јавни конкурс за избор и именовање директора школе.
Мандат директора траје четири (4) године и почиње од дана ступања на дужност.

1. Услови конкурса

1.1. Општи услови:
Општи услови, које кандидат који се пријављује на јавни конкурс, треба испуњавати су:
1) да има општу здравствену способност за рад,
2) да је држављанин Босне и Херцеговине/Републике Српске,
3) да је старији од 18 година,

1.2. Посебни услови:
1) има завршен први циклус одговарајућег студијског програма или еквивалент, односно високу стручну спрему,
2) има најмање пет година радног искуства као стручни сарадник или наставник на предметима који се изучавају у основној школи након стицања дипломе,
3) није осуђиван правоснажном пресудом на безусловну казну затвора, против којег није покренут кривични поступак за дјела учињена против достојанства личности, морала, службене дужности, полног интегритета, злостављања дјетета, полног и другог насиља над дјететом или малољетним лицем,

2. Документација која се прилаже уз пријаву
Као доказ о испуњавању општих и посебних услова кандидати су дужни да приложе:
1) Потписану пријаву на конкурс,
2) Кратку биографију са адресом, контакт телефоном и списком приложене документације,
3) Извод из матичне књиге рођених,
4) Увјерење о држављанству,
5) Љекарско увјерење о психичкој и физичкој способности за рад са ученицима (не старије од 6 мјесеци),

6) Диплому о стеченом степену стручне спреме,
7) Увјерење о положеном стручном испиту за рад у васпитно-образовном процесу,
8) Доказ односно потврду о дужини радног искуства (најмање пет година након стицања дипломе),
9) Препоруку ранијег послодавца, односно Наставничког вијећа школе у којој је кандидат запослен,
10) Приједлог програма рада директора у наредном четворогодишњем мандату,
11) Увјерење да лице није осуђивано правоснажном пресудом на безусловну казну затвора и да лице није кажњавано, школа ће службеним путем тражити од надлежних институција за изабраног кандидата на функцију директора.

Докази (документа) се достављају у оригиналу или овереној фотокопији у складу са законом.
Неблаговремене и непотпуне пријаве као и неовјерене фотокопије неће се узети у разматрање.

3. Рок за подношење пријава

Јавни конкурс је отворен петнаест (15) дана од дана објављивања у дневном листу "Глас Српске", посредством Завода за запошљавање Републике Српске.

4. Адреса достављања пријава

Пријаве са прилозима се достављају на адресу: ЈУ Основна школа "Доситеј Обрадовић" Блатница, 361, 74 275 Блатница, или непосредно у канцеларију школе у затвореној коверти уз назнаку "Пријава на конкурс за избор и именовање директора школе".

Рок за подношење пријаве је 15 дана од дана објављивања конкурса посредством Завода за запошљавање Републике Српске.

Неблаговремене и непотпуне пријаве неће се узети у разматрање.

На приједлог министра Влада именује за директора једног од кандидата са списка кандидата који испуњавају услове конкурса.

Школски одбор ће писменим путем обавијестити све учеснике о резултатима конкурса у року од осам дана од дана пријема обавјештења.

ФИЛИЈАЛА ЗВОРНИК

АД "ТЕХНИЧКИ РЕМОНТ" БРАТУНАЦ,
а ради указане потребе, директор предузећа објављује:

ЈАВНИ КОНКУРС
За попуњавање упражњеног радног мјеста у Акционарском друштву за производњу и ремонт АД "Технички ремонт" Братунац

I
Акционарско друштво за производњу и ремонт "Технички ремонт"АД Братунац врши пријем једног (1) кандидата у радни однос на одређено вријеме и то:

- Процесни контролор

II
Кандидат који се пријављује на оглас за попуњавање упражњеног радног мјеста мора испуњавати сљедеће услове:

Општи услови:
- Да је држављанин Републике Српске, односно БиХ
- Да је пунољетан,
- Да има општу здравствену способност,
- Да се против њега не води кривични поступак,

Посебни услови:
- ВШС/ВСС (Машински инжењер производног смјера)
- Степен стручне спреме: VI/VII/VIII
- Радно искуство на пословима контроле квалитета машински обрађених дијелова, подсклопова и склопова,
- Познавање мјерне опреме
- Познавање и читање конструкционе , технолошке и претеће документације
- Страни језици: Енглески језик (Б1-Б2 ниво).
- Познавање рада на рачунару (word, excel,)
- Возачка дозвола "B"

Опис послова:
- Контрола квалитета машински обрађених дијелова, подсклопова и склопова,(улазна, процесна, завршна)
- Овјера прописаних документованих информација (пратећа документација - статус квалитета производа - добро, неусклађено, шкарт на основу испуњености захтјева квалитета прописаним овјереним документованим информацијама по плану контролисања, односно плану контроле)
- Израда прописаних документованих информација (Мјерни лист - Извјештај контроле, Пријава неусклађености, Пријава о штети на производу ...)

Какву особу тражимо:
- Упорну и стрпљиву особу која је усмјерена на постизање резултата и реализацију постављених циљева
- Особу која је проактивна, увјерљива у комуникацији, поштује професионалну радну етику
- Одговорна, посвећена и прецизна у раду
- Способност брзог учења
- Интуитивно размишљање, упорност, самопоуздање, добра координација

Шта ми нудимо:
- Рад у компанији са дугогодишњим искуством и традицијом која поштује достојанство радника
- Редовну плату и услове рада у складу са Законом о раду
- Адекватно вредновање резултата рада уз стимулативну зараду
- Осмочасовно радно вријеме (од понедељка до петка од 7 до 15)
- Могућност стручног развоја
- Службени телефон

Само кандидати који уђу у ужи избор биће контактирани ради даље селекције

III

Потребна документација:

- Радна биографија (CV)
- Диплома завршене школе
- Доказ о стеченом радном искуству
- Сертификат, диплома или сличан доказ о стеченом образовању и познавању енглеског језика.

IV

Рок за подношење пријава је 15 дана од дана објављивања конкурса. Пријаве се могу доставити путем поште, сајта фирме или E-mail-а:
Адреса: Улица Подградачка 11, Братунац 75420
Контакт телефон: +38756 490 461, +387 66 585 633
E-mail: zeljko.pantelic@trb.ba или путем сајта :www.trb.ba (opcija career)

Контакт особа :Жељко Пантелић, дипл. правник

ФИЛИЈАЛА ИСТОЧНО САРАЈЕВО

"ЕЛЕКТРОПАРТНЕР ХОЛД АГ" ДОО
ИСТОЧНО НОВО САРАЈЕВО,
Вука Караџића бр. 28
расписује

КОНКУРС
за пријем у радни однос

1. ВК радник (I) варилац - Више извршилаца
Поред општих услова предвиђених Законом, потребно је да кандидат испуњава сљедеће услове:
- ССС машинског смјера - Обавезно радно искуство на истим или сличним пословима минимално 3 (три) године, - Изражена преданост и спремност на тимски рад, - Читање техничке документације,
- Познавање рада на рачунару (MS Office paket),
Опис послова:
- обавља висококвалификоване послове из оквира своје струке по налогу пословође и шефа смјене,
- обавља сложене послове на реализацији радног налога, - обрада метала и знање поступака заваривања МИГ/МАГ и ТИГ методама, - управља апаратом за заваривање и врши надзор поступка заваривања, - припрема, кројење, резање и заваривање спојева метала, - припрема и контролише рад КВ радника. - Рад у сјеменама
Обавезан пробни рад у трајању од три мјесеца
Позиција је веома динамична те захтијева прецизну и одговорну особу која ће се са лакоћом суочити с радним задацима.
Предност имају кандидати који су радили у сличним фирмама на пословима вариоца.

2. ВК радник (I) бравар – Више извршилаца
Поред општих услова предвиђених Законом, потребно је да кандидат испуњава сљедеће услове:
- ССС машинског смјера, - Обавезно радно искуство на истим или сличним пословима минимално 3 (три) године, - Изражена преданост и спремност на тимски рад, - Читање техничке документације,
- Познавање рада на рачунару (MS Office paket)),
Опис послова:
- обавља висококвалификоване послове из оквира своје струке по налогу пословође и шефа смјене,
- обавља сложене послове на реализацији радног налога, - обрада метала и послови израде, обраде и монтаже металних конструкција - рад на апкант преси и хидрауличним маказама за метал. - припрема, кројење, резање лима за потребе заваривања, - припрема и контролише рад КВ радника.
Обавезан пробни рад у трајању од три мјесеца
Позиција је веома динамична те захтијева прецизну и одговорну особу која ће се са лакоћом суочити с радним задацима.
Предност имају кандидати који су радили у сличним фирмама на пословима бравара.

3. КВ радник (I, II, III) брусач - Више извршилаца
Поред општих услова предвиђених Законом, потребно је да кандидат испуњава сљедеће услове:
- ССС машинског смјера, - Обавезно радно искуство на истим или сличним пословима минимално 3 (три) године, - Изражена преданост и спремност на тимски рад, - Читање техничке документације,
- Познавање рада на рачунару (MS Office paket)),
Опис послова:
- обавља послове из оквира своје струке по налогу пословође и шефа смјене, - брушење, шлајфање, шмирглање и глачање, односно припремање површина за завршну обраду уз помоћ одговарајућих машина, - самостално обављање свих предрадњи за припрему радног мјеста, - детаљна и константна контрола избрушених позиција, - одговоран је за исправност и одржавање средстава за рад и руковање истим.
Обавезан пробни рад у трајању од три мјесеца
Позиција је веома динамична те захтијева прецизну и одговорну особу која ће се са лакоћом суочити с радним задацима.
Предност имају кандидати који су радили у сличним фирмама на пословима брусача.
4. ВК радник (I) електромонтер – Више извршилаца
Поред општих услова предвиђених Законом, потребно је да кандидат испуњава сљедеће услове:
- ССС електро струке, - Обавезно радно искуство на истим или сличним пословима минимално 3 (три) године, - Изражена преданост и спремност на тимски рад, - Читање техничке документације,
- Познавање рада на рачунару (MS Office paket)),
Опис послова:
- обавља висококвалификоване послове из оквира своје струке по налогу пословође и шефа смјене,
- обавља сложене послове на реализацији радног налога, - постављање електро инсталација и монтирање електро опреме, - шемирање електро разводних ормара и уградња истих, - надзор и контрола поступака, - припрема и контролише рад КВ радника.
Стручна спрема: - ВКВ - V степен
Обавезан пробни рад у трајању од три мјесеца
Позиција је веома динамична те захтијева прецизну и одговорну особу која ће се са лакоћом суочити с радним задацима.
Предност имају кандидати који су радили у сличним фирмама на пословима електро монтера.
5. ВК РАДНИК (II) ЛАКИРЕР – Више извршилаца
Поред општих услова предвиђених Законом, потребно је да кандидат испуњава сљедеће услове:
- ССС хемијске струке, - Обавезно радно искуство на истим или сличним пословима минимално 3 (три) године, - Изражена преданост и спремност на тимски рад, - Познавање рада на рачунару (MS Office paket)),
Опис послова:
- обавља висококвалификоване послове из оквира своје струке по налогу пословође и шефа смјене,
- припрема производа, полирање и премазивање производа, припрема производа за електростатско лакирање, - израда документације за праћење пројекта, - надзор и контрола поступака, - одговоран је за исправност средстава за рад и руковање истим.
Обавезан пробни рад у трајању од три мјесеца
Позиција је веома динамична те захтијева прецизну и одговорну особу која ће се са лакоћом суочити с радним задацима.
Предност имају кандидати који су радили у сличним фирмама на пословима лакирера.
6. Дипломирани електроинжењер (м/ж)– Више извршилаца
Поред општих услова предвиђених Законом, потребно је да кандидат испуњава сљедеће услове:
Завршен електротехнички факултет, смјер енергетика - најмање 5 година радног искуства на пословима пројектовања и производње нисконапонских уређаја, опреме или сличних артикала.
- познавање електро опреме: Schneider, Siemens, ABB, Hager, Eti, Schrack...)
познавање рада на рачунару (AutoCAD, ePLAN, RELUX i MS OFFICE)
познавање енглеског или њемачког језика (због рада у иностранству) - искуство у пројектима вођења пројеката - способност тимског рада и веома изражене лидерске способности, - пожељно је да кандидат има положен стручни испит - пожељно искуство у изради нисконапонских и средњонапонских енергетских разводних ормара и постројења.
Возачка дозвола Б категорије – активан возач и спремност на теренски рад, односно службена путовања.
Обавезан пробни рад у трајању од три мјесеца
Предност имају кандидати који су радили у сличним фирмама на пословима електро инжењера.
7. Дипломирани машински инжењер (м/ж)– Више извршилаца
Поред општих услова предвиђених Законом, потребно је да кандидат испуњава сљедеће услове:
најмање 2 године радног искуства на пословима пројектовања и производње нисконапонских уређаја, опреме или сличних артикала.
познавање рада на рачунару (AutoCAD, EPLAN, RELUX i MS OFFICE)
познавање енглеског или њемачког језика (због рада у иностранству) - искуство у пројектима вођења пројеката - способност тимског рада и веома изражене лидерске способности.
Обавезан пробни рад у трајању од три мјесеца
Предност имају кандидати који су радили у сличним фирмама на пословима машинског инжењера.
8. Хигијеничар (ж)– Више извршилаца
Поред општих услова предвиђених Законом, потребно је да кандидат испуњава сљедеће услове:
најмање 2 године радног искуства
Обавезан пробни рад у трајању од три мјесеца
Пријаве са биографијом и доказима о испуњавању услова из конкурса за све позиције можете доставити на адресу послодавца:
Контакт:
Телефон : +387 33 942-844
Факс: +387 33 942-843
Емаил:Email:info@teo-sarajevo.com
Непотпуне и неблаговремене пријаве неће се узимати у обзир.
Кандидате молимо да не шаљу копије свједочанстава, сертификата, родних листова и сл.

ЈУ ОШ "ПАЛЕ"
ПАЛЕ
расписује

КОНКУРС

1. Наставник српског језика пуна норма, приправник, неодређено вријеме, један извршилац

Општи и посебни услови за пријем у радни однос
Поред општих услова прописаних Законом о раду ("Службени гласник РС", бр. 1/16 и 66/18) и чланом 5. Правилника о процедури и критеријумима пријема радника у радни однос у основној школи ("Службени гласник РС" бр. 74/18) кандидат треба да испуњава услове прописане чланом 104. Закона о основном васпитању и образовању ("Службени гласник РС" бр. 44/17 и 31/18), чланом 3. Правилника о стручним профилима и звањима наставника, стручних сарадника и васпитача ("Службени гласник РС" бр. 77/09, 86/10, 25/14 и 76/15).
Право учешћа на конкурсу имају и лица из члана 104. став 6) Закона о основном васпитању и образовању ("Службени гласник РС" бр. 44/17 и 31/18). Такође, право учешћа на конкурсу имају и кандидати који су по прописима важећим до ступања на снагу Закона о основном васпитању и образовању ("Службени гласник РС",бр. 44/17 и 31/18) испуњавали услове у погледу степена и врсте стручне спреме.

Општи услови које кандидат треба да испуњава приликом пријављивања на јавни конкурс су:
1) Да је држављанин РС или БиХ што доказује увјерењем о држављанству,
2) Да је пунољетан што доказује изводом из матичне књиге рођених или копијом личне карте,
3) Да је радно способан што доказује љекарским увјерењем о психофизичкој способности које не може бити старије од шест мјесеци и које прилаже само изабрани кандидат након извршеног избора по конкурсу, а прије заснивања радног односа,
4) Да није осуђиван правоснажном пресудом за кривична дјела учињена против достојанства личности, морала, службене дужности, тровање људима, злостављања дјетета, полног и другог насиља над дјететом или малољетним лицем, злоупотребе опојних средстава.
5) Увјерење о подацима из посебног Регистра лица правоснажно осуђених за кривична дјела сексуалне злоупотребе и искоришћавања дјеце и увјерење да против кандидата није покренут кривични поступак за дјела учињена против достојанства личности, морала, службене дужности, полног интегритета, злостављања дјетета, полног и другог насиља над дјететом или малољетним лицем.
6) Увјерење да није покренут кривични поступак за дјела учињена против достојанства личности, морала, службене дужности, полног интегритета, злостављања дјетета, полног и другог насиља над дјететом или малољетним лицем.
Увјерење из тачке 4) и 5) за изабраног кандидата школа ће прибавити службеним путем, а прије заснивања радног односа.

Уз потписану пријаву и документацију, којом доказује испуњеност општих услова, потребно је доставити документацију на основу које се доказује испуњеност посебних услова и документацију на основу које се врши бодовање кандидата:
1) Диплому о завршеном првом циклусу студијског програма у којој је наведено стручно звање у одређеној области или еквивалент, односно диплому стечену након завршених интегрисаних академских студија у одговарајућој области.
2) Увјерење о положеној педагошко-психолошкој и дидактичко-методичкој групи предмета, које је дужан да достави кандидат који у току студија није положио педагошко-психолошку и дидактичко-методичку групу предмета,
3) Увјерење о положеном стручном испиту уколико се не тражи приправник
4) Увјерење да се кандидат ослобађа обавезе полагања стручног испита или да је положио разлику дијела испита у складу са Правилником о полагању стручног испита у школи.
5) Додатак дипломи или увјерење високошколске установе који садржи податке о просјеку оцјена током студирања, уколико у диплому не постоје подаци о просјеку оцјена,
6) Увјерење издато од Завода за запошљавање о времену проведеном на евиденцији незапослених лица која траже запослење,
7) Увјерење о радном стажу издато од ранијег послодавца, са подацима о врсти посла, степену стручне спреме и дужини оствареног радног стажа по врстама посла ако је расписан конкурс за пријем у радни однос лица са радним искуством,
8) Увјерење општинског/градског органа управе надлежног за борачко-инвалидску заштиту о утврђеном статусу члана породице погинулог борца Одбрамбено-отаџбинског рата Републике Српске ако се ради о кандидату из категорије породице погинулог борца,
9) Увјерење општинског/градског органа управе надлежног за борачко-инвалидску заштиту о утврђеном статусу ратног војног инвалида Одбрамбено-отаџбинског рата Републике Српске ако се ради о кандидату из категорије ратног војног инвалида,
10) Увјерење општинског/градског органа управе надлежног за борачко-инвалидску заштиту о утврђеном статусу борца Одбрамбено-отаџбинског рата Републике Српске ако се ради о кандидату из категорије борца.
Тестирање ће се обавити у просторијама школе 8. маја, са почетком у 11 часова, а интервју у 14 часова, са кандидатима који доставе потпуне и благовремене пријаве. Списак кандидата који доставе потпуне и благовремене пријаве ће бити постављен на огласној табли школе. Кандидати који доставе потпуне и благовремене пријаве неће бити накнадно обавјештавани о мјесту и времену тестирања и интервјуа. Кандидат који достави потпуну и благовремену пријаву, а не појави се на тестирању или интервјуу, сматраће се да је одустао од пријаве на конкурс. Кандидати су дужни доставити овјерене копије свих докумената и те копије неће бити враћене кандидатима.
Конкурс остаје отворен осам дана од дана објављивања. Непотпуне и неблаговремене пријаве неће се узети у разматрање.
Пријаве доставити у затвореној коверти са назнаком "Пријава на конкурс" на адресу школе, Милана Симовића број 26, 71 420 Пале, препорученом пошиљком или лично у школи.

ФИЛИЈАЛА ТРЕБИЊЕ

ЈУ ОШ "СВЕТИ САВА"
ФОЧА

КОНКУРС
за попуну упражњених радних мјеста

1. Наставник разредне наставе - на одређено вријеме, од дана пријема до повратка радника са породиљског одсуства - 1 извршилац на пуну радну норму у ПО Миљевина, са радним искуством, положен стручни испит;
2. Наставник разредне наставе за водитеља у продуженом боравку ученика - на одређено вријеме, од дана пријема до 30.6.2019. године - 2 извршиоца на пуну радну норму, са радним искуством, положен стручни испит;
3. Наставник биологије - на одређено вријеме, од дана пријема до повратка радника са породиљског одсуства - 1 извршилац на 14 часова непосредног рада са ученицима у ЦШ и у ПО Миљевина, са радним искуством, положен стручни испит;
Пријављени кандидати треба да, осим услова утврђених Законом о раду, а у складу са чланом 104. Закона о основном васпитању и образовању, имају:
а) завршен први циклус студијског програма за слободно радно мјесто и остварених најмање 180 ECTS бодова у трајању од три године или еквивалент;
б) положен стручни испит за рад у васпитно-образовном процесу;
в) љекарско увјерење, од надлежне здравствене установе, о психичкој и физичкој способности за рад са ученицима.
Право учешћа на конкурсу имају и кандидати који су стекли радни стаж ван школе у трајању од најмање годину дана у струци, уколико испуњавају остале услове прописане Законом.
Право учешћа на конкурсу имају и кандидати који су, по прописима важећим до ступања на снагу Закона о основном васпитању и образовању ("Службени гласник Републике Српске", број 44/17 и 31/18), испуњавали услове у погледу степена и врсте стручне спреме.
Рад у школи не може обављати лице које је правоснажном пресудом осуђивано за кривична дјела учињена против достојанства личности, морала, службене дужности, полног интегритета, тровине људима, злостављања дјетета, полног и другог насиља над дјететом или малољетним лицем, злоупотребе опојних средстава.

Кандидати треба да испуњавају и услове, из члана 2. или члана 3. Правилника о стручним профилима и звањима наставника, стручних сарадника и васпитача ("Службени гласник Републике Српске", број 77/09, 86/10, 25/14 и 76/15), односно да им је у дипломи наведен стручни профил, прописан за горе наведена радна мјеста.
Уз пријаву на конкурс (са биографијом), потписану од стране кандидата који се пријављује, кандидати обавезно достављају овјерене фотокопије докумената, којима доказују испуњеност општих и посебних услова, и то:
1. Увјерења о држављанству;
2. Извода из МК рођених или личне карте;
3. Дипломе о завршеном образовању (диплома мора бити призната уколико није стечена на територији СФРЈ до 6. априла 1992. године, БиХ и Републици Србији);
4. Увјерења о положеној педагошко-психолошкој и дидактичко-методичкој групи предмета (које је дужан доставити кандидат који у току студија није положио педагошко-психолошку и дидактичко-методичку групу предмета);
5. Увјерења о положеном стручном испиту за рад у васпитно-образовном процесу;
6. Увјерења да се кандидат ослобађа обавезе полагања стручног испита или да је положио разлику дијела испита у складу са Правилником о полагању стручног испита у школи;
7. Љекарско увјерења о психофизичкој и здравственој способности за рад са ученицима које не може бити старије од шест (6) мјесеци и које прилаже само изабрани кандидат након завршеног избора по конкурсу, а прије заснивања радног односа.
Увјерење о подацима из посебног Регистра лица правоснажно осуђених за кривична дјела сексуалне злоупотребе и искоришћавања дјеце и увјерење да против кандидата није покренут кривични поступак за дјела учињена против достојанства личности, морала, службене дужности, полног интегритета, злостављања дјетета, полног и другог насиља над дјететом или малољетним лицем, за изабраног кандидата, школа ће прибавити службеним путем, а прије заснивања радног односа.
У пријави на конкурс кандидати обавезно треба да наведу тачне адресе становања и бројеве контакт телефона (по могућности бројеве мобилних телефона).
У складу са Правилником о процедури пријема, критеријумима за пријем у радни однос и начину бодовања кандидата у основној школи ("Службени гласник Републике Српске", број 74/18 и 26/19) биће вршено бодовање кандидата, по већ утврђеним критеријумима.
Кандидати треба да доставе и овјерене фотокопије документације на основу које се врши бодовање, и то:
1. За просјечну оцјену током студирања - документ у форми додатка диплому који садржи податке о просјеку оцјена током студирања или у форми увјерења високошколске установе о просјеку оцјена током студирања;
2. За вријеме проведено на евиденцији незапослених лица - документ у форми увјерења издатог од Завода за запошљавање за подручје јединице локалне самоуправе гдје је кандидат пријављен (рачуна се укупно вријеме чекања на посао у стручној спреми и профилу затраженим конкурсом, закључно са даном издавања увјерења о времену проведеном на евиденцији незапослених лица која траже запослење);
3. За дужину радног стажа – документ у форми увјерења о радном стажу, издатог од ранијег послодавца, које садржи податке из којих се јасно види:
- врста посла;
- степен стручне спреме и
- дужина оствареног радног стажа по врстама посла.
*** Списак кандидата који испуњавају услове конкурса биће постављен на огласну таблу школе.
*** Тестирање и интервју са кандидатима, који доставе потпуне и благовремене пријаве, односно који испуњавају услове конкурса, обавиће се у просторијама школе дана, 7.5.2019. године, тестирање у 9 часова, а интервју у 12 часова.

*** Кандидати се неће посебно позивати на тестирање и интервју, па ако се не појаве на истим, сматраће се да су одустали од пријаве на конкурс.

*** Уколико два или више кандидата, након бодовања, остваре исти број бодова, рангираће се извршити по прописаним приоритетима и школа ће од тих кандидата, уколико буде потребно, тражити и додатну документацију, а у складу са Правилником о процедури пријема, критеријумима за пријем у радни однос и начину бодовања кандидата у основној школи.
*** Конкурс остаје отворен 8 (осам) дана од дана објављивања.
Непотпуне и неблаговремене пријаве неће се узимати у разматрање.
Документација послата уз пријаву на конкурс се не враћа.
Пријаве на конкурс доставити на адресу школе, Немањина, бб 73300 Фоча, препоручено или директно у школу.

Рок за подношење пријава за све расписане огласе - конкурсе почиње се рачунати од првог наредног дана од дана објављивања. Ако задњи дан рока пада у недјељу или дан у који се по закону не ради, трајање рока се продужава за први радни дан. Сви кандидати који се пријављују на оглас - конкурс, морају испуњавати опште услове предвиђене законом.
Пријаве на оглас - конкурс са правно ваљаним доказима о испуњавању услова за обављање послова на одређено радном мјесту упутити на адресу послодавца. Непотпуне и неблаговремене пријаве неће се узимати у разматрање.

БОСНА И ХЕРЦЕГОВИНА
РЕПУБЛИКА СРПСКА
ОСНОВНИ СУД У БИЈЕЉИНИ
Број: 80 0 Ип 099892 18 Ип
Бијељина, 19.4.2019. године

ОСНОВНИ СУД У БИЈЕЉИНИ, по судији Смиљка Девић, у извршном поступку тражиоца извршења НЛБ Банка а.д. Бањалука, ул. Милана Тепића бр. 4, Бањалука, против извршеника Центро-Прес д.о.о. Бијељина, ул. Хасе бб и Мирослав Тошић, из Бијељине, Хасе бб, ради наплате новчаног потраживања, дана, 19.4.2018. године, донио је

ОГЛАС

Рјешењем о извршењу бр. 80 0 Ип 099892 18 Ип од 12.10.2018. године, одређује се извршење ради наплате новчаног потраживања тражиоца извршења НЛБ Банка а.д. Бањалука у износу од 87.629,22 КМ и то износ од 85.009,36 КМ на име главног дуга, износ од 375,89 КМ на име доспјеле редовне камате, износ од 2.243,97 КМ, на име законске затезне камате до 22.9.2017. године као и законску затезну камату од 22.9.2017. године до коначне исплате од извршеника Центро-Прес д.о.о Бијељина и Мирослава Тошић, из Бијељине.

Извршење ће се спровести на основу вјеродостојне исправе мјенице - број 500425109, на покретним стварима извршеника.

Протеком 15 дана од дана објављивања овог огласа сматра се да је ово рјешење уредно достављено извршеницима Центро-Прес д.о.о Бијељина и Мирославу Тошићу.

Правна поука:
Против овог рјешења дозвољен је приговор овом суду у року од 8 дана од дана пријема истог.

Судија
Смиљка Девић

БОСНА И ХЕРЦЕГОВИНА
РЕПУБЛИКА СРПСКА
ОСНОВНИ СУД У ДЕРВЕНТИ
Број: 84 0 Мал 055237 18 Ком 2
Дервента, 14.3.2019. године

Основни суд у Дервенти, по судији Лазић Зорану, у правној ствари тужиоца ЈП Хрватске телекомуникације д.д. Мостар, ИД 4227270100006, Кнеза Бранимира б.б., Мостар, БиХ, против тужене Мујић Зудије, Ново Село, општина Брод (Хумска број 22, Ново Сарајево, Сарајево), ради исплате, в.с. 195,24 КМ, на основу члана 348. став 3. Закона о парничном поступку ("Сл. гласник РС" бр 58/03, 85/03, 74/05 и 63/07, у даљем тексту ЗПП), будући да тужена не станује на адреси посљедњег познатог боравишта, објављује сљедећи:

ОГЛАС

Дана, 6.3.2018. године, тужилац ЈП Хрватске телекомуникације д.д. Мостар, ИД 4227270100006, Кнеза Бранимира б.б., Мостар, БиХ, је поднио тужбу против тужене Мујић Зудије, Ново Село, општина Брод (Хумска број 22, Ново Сарајево, Сарајево), ради исплате, в.с. 195,24 КМ.
Дужни сте у року од 30 дана, доставити суду писмени одговор на тужбу, истаћи могуће процесне приговоре, изјаснити се да ли признајете или оспоравате постављени тужбени захтјев.
Наведеном тужбом тужилац захтијева да суд донесе пресуду, којом туженог обавезује да плати тужиоцу на име главног дуга износ од 405,54 КМ, са законском затезном каматом и то:
- на износ од 1,11 КМ почевши од 15.4.2017. године, као дана доспјелости, до коначне наплате,
- на износ од 17,55 КМ почевши од 15.5.2017. године, као дана доспјелости, до коначне наплате,
- на износ од 17,55 КМ почевши од 15.6.2017. године, као дана доспјелости, до коначне наплате,
- на износ од 17,55 КМ почевши од 15.7.2017. године, као дана доспјелости, до коначне наплате,
- на износ од 17,55 КМ почевши од 15.8.2017. године, као дана доспјелости, до коначне наплате,
- на износ од 17,55 КМ почевши од 15.9.2017. године, као дана доспјелости, до коначне наплате,
- на износ од 106,38 КМ почевши од 15.10.2017. године, као дана доспјелости, до коначне наплате

Тужени је дужан тужиоцу платити трошкове парничног поступка, под пријетњом принудног извршења.
Након објаве тужбе и тужбеног захтјева, будући да је предложена пресуда због пропуштања, суд ће уколико изостане достава одговора на тужбу, донијети пресуду због пропуштања.
По протеку рока од 15 дана, од дана објаве овог огласа у дневним новинама, сматраће се да је достављена тужба на одговор.

Судија
Зоран Лазић

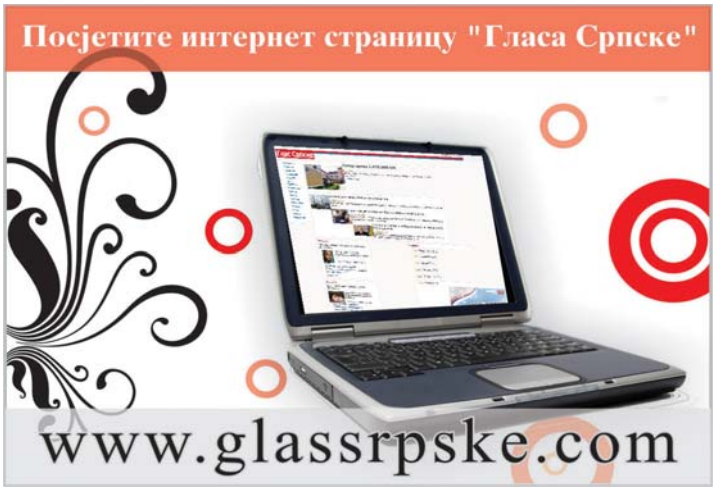

ОБАВЈЕШТЕЊЕ

Глас Српске

NEZAVISNE novine

In memoriame и мале огласе можете предати

у улици Краља Петра I Карађорђевића (Занатски центар Ханиште)

051/223-210

e-mail: fotosicitulje@gmail.com

мале огласе за NEZAVISNE novine можете предати и у киоску К39 код хотела "Палас"

Дана 24.4.2019. године навршава се
шест тужних мјесеци како ниси са нама

**МИЛЕНА
МИЈИЋ**

Красиле су те најљепше људске врлине које су у нама оставиле неизбрисив траг. Чувамо те као највеће благо сакривено у срцу.
Тамо заборав не залази и до њега само ми знамо пут.
Мирно спавај, анђеле, нека ти љубав наша буде молитва за миран сан.
Заувијек твоји супруг, дјеца и унучад

Б-1 Б.Д.

In memoriam
Дана 24.4.2019. године навршава се 13 тужних година
од када са нама није наш најдражи

**МАРКО
(Небојше)
ЗГОЊАНИН**

Анђеле,
Вријеме наш бол ублажити не може...
Што више пролази, Ти нам више недостајеш...
Нема дана, ни часа да ниси у нашим мислима и срцима и тако ће бити док дишемо...
Иза Тебе је остао Вјечити Бол и Непребол...
И Љубав наша бескрајна.
Твоји најмилији

31218 Б-1 Г

Тужно сјећање на нашу вољену

СОФИЈУ НЕСТОРОВИЋ
24.4.2006 - 6.10.2018. године

Твоји најмилији: отац Бојан, мајка Александра, браћа Андрија и Лука, стриц Драгослав и дједа Сретко

421 А-8 В

Дана 24.4.2019. године навршава се
шест тужних година откако није са нама наш драги

**МИЛЕ - МИШО
АЈДЕР**

С љубављу и поштовањем.
Супруга Неска

31216 Б-1 Г

Посљедњи поздрав драгом и вољеном оцу и деди

ЖИВКУ

С тугом и поштовањем.
Твоји Момо, Биља, Боки, Тамара и Милан

31230 А-8 Г

Посљедњи поздрав
драгом пријатељу

ЖИВКУ

од Ристе и Јање.

31230 А-3 Г

ГРАДСКО ГРОБЉЕ
ЈАВНО КОМУНАЛНО
акционарско друштво
Бања Лука
Дежурни телефони:
051/216-412
051/214-107
- превоз покојника,
- кориштење мртвачнице и опремање,
- услуга сахрањивања
- продаја комплетне погребне опреме и црнине са бесплатном израдом смртовница
- продаја цвијећа и израда вијенаца
- услуге израде споменика и гробница
- организовање дања и помена
- вршење сахрана и на другим гробљима
МОГУЋНОСТ КРЕДИТИРАЊА

Тужно сјећање на драгог ујку

МИШУ

Нећаци Филип, Емил, Давид и Милица

31216 А-6 Г

Посљедњи поздрав добром човјеку

проф. ВЛАДИМИР БЛАХА

Хвала Ти за помоћ и сарадњу у Москви.
ГП "Arting Invest" Градишка
Бошко Касагић

А-8 УП

Посљедњи поздрав драгом брату

**ВЛАДИМИРУ
ИВАНКОВИЋУ**

од брата Драгана са породицом.

31228 А-6 Г

Тужно сјећање на нашег драгог пријатеља

МИШУ

Опет је сриједа, као и оне године кад си нас напустио. Ми те никад нећемо заборавити и увијек ћемо те чувати у нашим срцима.
С љубављу и поштовањем.
Милена, Зоћо, Сњежа и Весна

31220 А-8 Г

Дана 25.4.2019. године навршавају се три године
од смрти нашег драгог

МИЛИВОЈА ДРИНИЋА

Тога дана у 11 часова посјетићемо његову вјечну кућу на Градском гробљу - Побрђе, положити цвијеће и запалити свијеће.
С љубављу.
Породица

31167 А-8 М

Посљедњи поздрав
тетки

МИЛОСАВКИ

од сестрића Мирка са породицом.

31244 А-3 Г

Посљедњи поздрав
сестри

МИЛОСАВКИ

од брата Миодрага са породицом.

31244 А-3 Г

Посљедњи поздрав
драгој сестри

МИЛОСАВКИ

од сестре Томиславке.

31244 А-3 Г

Тужно сјећање
на драгог пријатеља

МИШУ

Удружење "Шешир"

31232 А-4 Г

oglasi@glassrpske.com

Тужним срцем јављамо родбини, пријатељима и комшијама
да је у понедјељак, 22.4.2019. године, у 99. години живота преминула наша драга

ДУШАНКА (рођ. Пердув) МИТРОВИЋ

Сахрана ће се обавити у четвртак, 25.4.2019. године, у 13 часова на гробљу "Цар Лазар" – Горњи Дракулић.
Ожалошћени: кћерка Мила, синови Недељко, Милорад, Горан и Младен, зет, снахе, унучад и праунучад, породица Пердув, те остала родбина, пријатељи и комшије

31242+31258 Б-2 Г

Посљедњи поздрав драгој мајци

ДУШАНКИ

од сина Горана, снахе Рајне, унучади Срђана, Александра, снахе Исидоре и праунуке Таре.

31242 А-3 Г

Посљедњи поздрав драгој мајци

ДУШАНКИ

од сина Браце, снахе Гордане, унуке, зета и праунука.

31242 А-3 Г

Посљедњи поздрав великом човјеку и другу

ВЛАДИМИРУ ИВАНКОВИЋУ

од Целе и Стојанке.

31269 А-3 Г

Посљедњи поздрав драгој мајци

ДУШАНКИ

од сина Младена, снахе Мире, унука Тање и Јелене и праунучади.

31242 А-3 Г

Посљедњи поздрав драгој мајци

ДУШАНКИ

од кћерке Миле, зета Маринка и унука Бошка са породицом.

31242 А-3 Г

Посљедњи поздрав драгој куми

МАРИЈЕЛИ ПАЈИЋ-ДЕСИМОНЕ

од кумова Стјепановић.

31272 А-3 Г

Посљедњи поздрав драгој мајци

ДУШАНКИ

од сина Недељка са породицом.

31258 А-4 Г

Посљедњи поздрав драгој баки

ДУШАНКИ

од унука Ведрана са породицом.

31258 А-4 Г

ДОБРИЛА ПУРИШИЋ

Дана 24.4.2019. је година дана од када си отишла од нас.
Нека ти је вјечна слава.
Твој брат Ратко, сестре Невенка и Зорка са породицама

31182 А-4 Г

Посљедњи поздрав драгој баки

ДУШАНКИ

од снахе Босе, унучади Небојше, Бојане, снахе Јадранке, праунучади Бранислава, Исидоре и Андреја.

31242 А-3 Г

Посљедњи поздрав брату

ЈОВИ

од Миће и Стоје са дјецом.

31229 А-3 Г

mail: fotosicitulje@gmail.com

Дана 24.3.2019. године навршавају се три болне године
од када није с нама наша вољена

МИЛИЦА КУКИЋ

31.3.1991 – 24.4.2016.

Драга Милице, док живимо ми и ти си са нама.
Неизмјерно те воле твоја мајка Мирјана и сестре Ђурђина и Ивана.
Анђели нека су са тобом

31234 А-6 Г

marketing@glassrpske.com

Посљедњи поздрав драгом брату

ВЛАДИМИРУ ИВАНКОВИЋУ

од брата Славка и снахе Војане.

31261 А-4 Г

Посљедњи поздрав драгом стрицу

ВЛАДИМИРУ ИВАНКОВИЋУ

од синовца Дражена са породицом.

31261 А-4 Г

Мила моја

МАРИЈЕЛА

Заувијек те воли твоја кума.
"Можда спава са очима изван сваког зла, изван ствари, илузија, изван живота, и с њом спава, невиђена њена лепота."
Због анђеле, кума Горана са породицом

31271 А-4 Г

Прошле су тешке
три године од трагичне
смрти наше вољене
унуке и сестричне

МИЛИЦЕ КУКИЋ

31.3.1991 – 24.4.2016.

Вјечно си у нашим мислима.
Дјед Милован, бака Драгица и ујак Драган са породицом

31234 А-4 Г

Посљедњи поздрав драгом куму

ДЕНКУ

Недостајаћеш нам неизмјерно.
Породице Поповић и Ђукић

08/20 А6 МР

Са неизмјерном тугом у срцима, обавјештавамо
родбину и пријатеље да нас је након кратке
и тешке болести напустила наша вољена

МАРИЈЕЛА ПАЈИЋ-ДЕСИМОНЕ

1982-2019.

Угасила се звијезда која је обасјавала срећом наше животе, утихнуо је глас који нам је доносио радост, уснуле су очи пуне љубави. Мирно спавај, најдража наша, у нашим срцима живјећеш заувијек.
Неутјешни мајка Јелена, отац Маринко, кћерка Лола, супруг Стивен те остала родбина и пријатељи

31271 Б-1 Г

Посљедњи поздрав вољеној пријатељици и добром човјеку

МАРИЈЕЛИ ПАЈИЋ-ДЕСИМОНЕ

За тебе нас вежу најљепше успомене, а твој прерани одлазак је оставио бол и празнину у нашим животима. Док је нас живјећеш у нашим срцима.
Твоје пријатељице Владана Јаворац и Мартина Миздарић

31248 А-8 Г

Посљедњи поздрав нашој драгој

МАРИЈЕЛИ ПАЈИЋ-ДЕСИМОНЕ

Заувијек ћеш живјети у нашим сјећањима кроз бројне заједничке успомене, а твој осмијех, ведрина и доброта ће увијек остати дио нас.
Воле те твоје жене Сања, Звјездана и Весна

31260 А-6 Г

Посљедњи поздрав драгом

ЖИВКУ КРЕСОЈЕВИЋУ

од сестре Косанке, Тање и Косте са дјецом
Нека Ти је вјечна слава и хвала

31250 А-6 Г

Тужним срцем јављамо родбини, пријатељима и комшијама да је дана 22.4.2019. године, у 70. години живота, преминула наша драга

НАДА СТУПАР

Сахрана ће се обавити у сриједу, 24.4.2019. године, у 13 часова на Трнском гробљу.
Ожалошћени: сестра Добрила, кћерке Александра, Биљана и Драгана, зетови Душан, Предраг и Младен, унучад Александар, Јован, Тијана, Тамара, Игор и Мија те остала родбина, пријатељи и комшије
31263 А-8 Г

Посљедњи поздрав вољеној мајци

НАДИ

Хвала ти много на твојој несебичној љубави и доброти и што си нас извела на прави пут.
Твоје кћерке Александра, Биљана и Драгана са породицама
31263 А-4 Г

Посљедњи поздрав драгој сестри

НАДИ

од брата Љубе са породицом.
31263 А-3 Г

Посљедњи поздрав драгој сестри

НАДИ

од сестре Раденке са породицом.
31263 А-3 Г

Посљедњи поздрав драгој прији

НАДИ

од прије Маре, пријатеља Жељка и Милорада.
31263 А-3 Г

Посљедњи поздрав вољеној сестри

НАДИ

од сестре Добриле и Игора.
31263 А-3 Г

Посљедњи поздрав чичи

ЈОВИ

од Славише, Николе, Сњежане и Свјетлане.
31265 А-3 Г

Посљедњи поздрав драгом комшији

ВЛАДИ ИВАНКОВИЋУ

од Ђуђе са породицом.
31273 А-3 Г

Дана 27.4.2019. године навршава се 40 тужних дана од смрти наше драге

МИРЈАНЕ ТРБОВИЋ

Тога дана у 11 часова посјетићемо њену вјечну кућу на мјесном гробљу Божићи, Козарска Дубица, положити цвијеће и запалити свијеће. Позивамо родбину, пријатеље и комшије да нам се придруже.
Ожалошћена породица
3270 А-6 Г

Глас Српске
ВИКЕНД ДОДАТАК УЗ НОВЕ САДРЖАЈЕ

...и данас
и сутра...
и сваког
новог јутра...
Глас Српске

Глас Српске ДНЕВНИ ЛИСТ РЕПУБЛИКЕ СРПСКЕ
БАЊА ЛУКА www.glasrpske.com
служба читуља 051/223-210
mail: fotosicitulje@gmail.com
Читуље и мале огласе можете предати сваки дан (осим суботом) од 8 до 17 часова
Краља Петра I Карађорђевића 59 (занатски центар Ханиште)

маркетинг 051/231-081
Претплатите се на електронско издање "Гласа Српске"
СВАКОГ ЈУТРА НА ВАШОЈ E-MAIL АДРЕСИ

IN MEMORIAM (читуље) можете предати

БАЊА ЛУКА	➢Краља Петра I Карађорђевића 59 mail: fotosicitulje@gmail.com	051/223-210
МАХОВЉАНИ	➢ Маховљани 66 Штампарија „Независних новина" mail: biljanag@nezavisne.com пон. - петак 8-15 часова	051/582-500
ЧЕЛИНАЦ	➢Челиначке новине	065/958-202
НЕЗАВИСНЕ НОВИНЕ Д.О.О. ИПЦ САРАЈЕВО	ул. Загребачка 20/3 (зграда Шумарског факултета)	033/653-953
ИСТОЧНО САРАЈЕВО	➢ ИНТЕРНАЦИОНАЛ ПРЕС (дворана Славија)	057/343-097
	➢ЕРМЕКС	057/318-323
	➢Књижара Internacional press Пале (тржни центар "Том" Пале)	057/225-880
ДОБОЈ	➢Глас комуна	065/643-844
БРАТУНАЦ		056/410-418 065/890-830
ПРИЈЕДОР	➢ПР „ЛОГОПРИНТ", Ул. Грчких добротвора 6б mail: logoprint1@yahoo.com	065/526-981
ГРАДИШКА	➢Привредно друштво „БАРАЋ" д.о.о. ул. Пут српске војске 11А, Брестовчина, Градишка mail: doobarac@gmail.com	065/519-827

Читуље се могу предати путем mail-а и уплатити електронским банкарством

РУКОМЕТАШ БОРЦА ВЛАДАН ЂУРЂЕВИЋ НЕЗАДОВОЉАН ФОРМОМ

Стари ритам доноси трофеје

Са игром какву смо приказали у претходних неколико мечева не вјерујем да можемо до трофеја. Опет, знамо колико можемо, причамо између себе и вјерујем да ћемо већ од Слоге кренути узлазном путањом, рекао Ђурђевић

ПИШЕ: ДУШАН РЕПИЈА
dusanr@glassrpske.com

БАЊАЛУКА - Реми и пораз у посљедња два кола Премијер лиге удаљили су Борац m:tel од врха табеле пред плеј-оф, па је најреалније да доигравање дочекају на трећој позицији, што би у пракси значило четвртој, јер су правила таква да учесник СЕХА лиге Извиђач буде позициониран на друго мјесто, а да се сви иза тог мјеста помакну корак уназад.

Кључну утакмицу за такав расплет "црвено-плави" играју вечерас, када дочекују Слогу (19) у одгођеном мечу 21. кола.

- Хитно морамо да се прегрупишемо и вратимо у стари ритам, јер уколико овако наставимо, неће бити добро. Са игром какву смо приказали у претходних неколико мечева не вјерујем да можемо до трофеја. Опет, знамо колико можемо, причамо између себе и вјерујем да ћемо већ од Слоге кренути узлазном путањом - рекао је момак поникао у Слоги, а већ неколико година десно крило Борца Владан Ђурђевић.

Владан Ђурђевић вјерује да је криза тренутна
ФОТО: ГЛАС СРПСКЕ

Криза је дошла у прилично деликатном тренутку, јер у финишу сезоне пада у воду све добро урађено уколико измакну трофеји. Мечеви за пехаре само што нису дошли. Куп БиХ на тацни је 1. и 8. маја, финални турнир Купа РС заказан је за 11. и 12. мај, док плеј-оф Премијер лиге почиње 18. маја.

- Показали смо да можемо да играмо са свима, посебно на двије утакмице. Сами себи смо највећи противници, што понављамо кроз цијелу сезону, а што се видјело у претходне два меча. Уколико пребродимо кризу, а вјерујем да хоћемо, мислим да имамо лијепу прилику за сва три трофеја - оптимиста је Ђурђевић.

За разлику од Бањалучана, Добојлије су у успону форме, што су показали побједом у Маглају и над Гораждем (34:31), а да би математички осигурали доигравање потребна им је још једна побједа у три преостала меча.

БОРАЦ У ИГРИ ЗА ТРИ ПЕХАРА

- Распоред је врло згуснут, али идемо корак по корак. У дербију нема калкулација, даћемо све од себе и нека побиједи бољи. Борац је фаворит, показао је ове сезоне да има квалитет, али се нећемо предати - рекао је средњи бек Слоге Владимир Станковић.

Осим заосталог меча 21. кола вечерас се играју остале утакмице 24. кола, а састају се: Дервента - Вогошћа (19), Слога (ГВ) - Зрињски (19), Босна (В) - Грачаница (19), Славија - Леотар (19), Коњух - Маглај (19).

Премијер лига

1. Грачаница	23	17	1	5	617:551	52
2. Босна (В)	23	16	1	6	671:573	49
3. Борац	23	14	2	7	593:546	44
4. Слога (Д)	22	12	1	9	673:651	40
5. Коњух	23	12	2	9	648:638	38
6. Леотар	24	12	2	10	652:657	38
7. Вогошћа	23	12	0	11	634:618	36
8. Слога (ГВ)	23	11	2	10	607:583	35
9. Маглај	23	10	2	11	605:631	32
10. Зрињски	23	9	3	11	603:620	30
11. Локомотива	23	9	2	12	608:641	29
12. Горажде	23	8	2	13	602:626	26
13. Славија	23	5	1	17	573:651	16
14. Дервента	23	3	1	19	585:683	10

Турнир у Будимпешти

Кецмановићу само три гема

БУДИМПЕШТА - Српски тенисер Миомир Кецмановић доживио је пораз у првом колу турнира у Будимпешти, пошто је изгубио од Џона Милмана са 1:6, 2:6.

Очекивало се да Кецмановић, ако ништа, пружи бар озбиљнији отпор Аустралијанцу, али је одиграо лош меч и положио оружје за мање од 60 минута. Са турнира се повукао и други српски играч Душан Лајовић, који је одлучио да се одмори послије резултата каријере у Монте Карлу. Други српски рекет имао је проблема са жуљевима у финишу турнира, па је процијенио да је боље да се одмори. Исто је учинио и најбољи тенисер БиХ Дамир Џумхур, који је се такође још није опоравио од повреде. Турнир у Будимпешти игра се за наградни фонд од 586.140 долара.

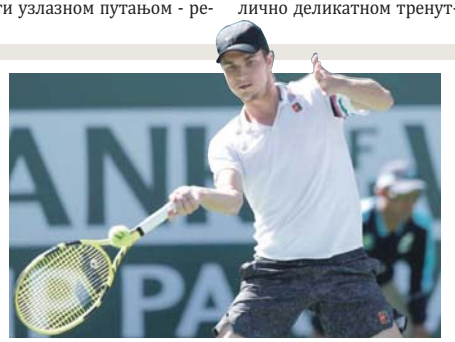

Крај за Јоровићеву у Истанбулу

ИСТАНБУЛ - Српска тенисерка Ивана Јоровић изгубила је од Тимее Бабош са 4:6, 4:6 у првом колу турнира у Истанбулу. Чачанка је прошла квалификације, али јој се Мађарица реванширала за недавни пораз у Монтереју.

Бањалучки полумаратон имаће пет трка

БАЊАЛУКА - Пети Бањалучки полумаратон, који се одржава 12. маја, састојаће се од пет трка, прилагођених за све узрасте, рекао је директор Владимир Селец послије сједнице Организационог одбора.

Финска

Пуљизовић првак Балтика

РИХИМАКИ - Дервенћанин у дресу финског Рихимаки Кокса Саша Пуљизовић освојио је Балтичку лигу у рукомету.

Учесник Лиге шампиона ове сезоне савладао је Запорожје у финалу са 23:22, а Пуљизовић се једном уписао у стријелце. Два гола дао је у полуфиналу против СКА из Минска (26:24).

Возач Ферарија вјерује у боље дане

Фетел прижељкује хитну реакцију

МАРАНЕЛО - Возач Ферарија Себастијан Фетел изјавио је да је наредни период веома важан за његов тим, након што нису најбоље започели сезону. Послије зимских тестова стечен је утисак да је тим из Маранела најбоље припремљен, али су возачи Мерцедеса однијели тријумфе у прве три трке.

- Имамо веома јак болид и ништа му не фали, али морамо да се потрудимо да га доведемо у одговарајући оперативни прозор.

Прво да кренем од себе, јер нисам потпуно срећан ако поредим начин како смо кренули годину.

Прве три стазе биле су потпуно другачије, као и услови, али сада смо почели да увиђамо гдје је можда проблем, прије свега кроз трку, да бисмо што боље разумјели и ријешили ствар. Наредних неколико седмица биће веома важно за нас, јер ћемо одредити развој за наредних неколико мјесеци - рекао је Фетел.

Наредну прилику да се приближе Мерцедесу имаће 28. априла, када ће бити вожена трка за ВН Азербејџана.

Пред фудбалерима Крупе одлучујући меч

Тузла сити мора да падне у кањону

ТУЗЛА СИТИ ПОБИЈЕДИЛА ОБЈЕ ОВОСЕЗОНСКЕ УТАКМИЦЕ, 2:1 И 2:0

Слободан Милановић ФОТО: АРХИВА

ДЕРБИ КОЛА: БАЊАЛУКА, сриједа, 17 часова

Стадион: Крупе.
Главни судија: Сабрија Топаловић (Зеница)
Помоћници: Алмир Хускић (Бугојно) и Мирза Демир (Какањ).
Четврти судија: Александар Његомировић (Прњавор).
Делегат: Еснаф Буза (Какањ).

ТРЕНЕР: Мирза Варешановић

ДОМАЋИН:	1	0	0	1	0:2
ГОСТ:	1	0	0	1	1:2
УКУПНО	2	0	0	2	1:4

ТРЕНЕР: Слободан Старчевић

У случају пораза, па чак и неријешеног исхода, Крупа би се већ сада опростила од Премијер лиге, тако да је пред екипом Слободана Старчевића јасно изражен императив побједе

ПИШЕ: СИНИША КОТАРАЦ
sinisak@glassrpske.com

БАЊАЛУКА - Фудбалери Крупе угостиће данас од 17 часова Тузла сити у једном од мечева који имају епитет квалификационог. У случају пораза, па чак и неријешеног исхода, Крупа би се већ сада опростила од Премијер лиге, тако да је пред екипом Слободана Старчевића јасно изражен императив побједе.

Крупљани су против Тузла ситија ове сезоне већ одиграли двије утакмице и из обје су Тузлаци изашли као побједници (2:1, 2:0). Сада се у кањону Врбаса надају да би могли да остваре први тријумф, а као додатни разлог за то виде чињеницу да на клупи Крупе сада сједи Слободан Старчевић, тренер који је у добром дијелу сезоне водио управо Тузла сити.

- Искрено, то више није иста екипа коју сам ја тренирао. Са Иваном Сесаром на средини терена имају сасвим нови квалитет. Са друге стране, знам добро остале играче и њихов квалитет, посебно Воју Убипарипа, Милоша Стојчева и Нермина Црнкића. А то што их ја добро познајем, може да буде добро, али и не мора ништа да значи - нагласио је Старчевић.

Стратег Крупљана понавља да је ово једна од одлучујућих утакмица у борби за опстанак и да никакве грешке нису дозвољене.

- Веома важна утакмица за нас јер је све мање бодова у игри, тако да нам се побједа намеће као императив. Покушаћемо да кроз офанзиван приступ постигнемо бар један погодак више од ривала и на тај начин освојимо три бода како бисмо и даље остали у конкуренцији за опстанак - додао је Старчевић.

Што се тиче играчког кадра, њему су на располагању сви првотимци, са изузетком одавно повријеђених Миљана Љубеновића и Ајдина Реџића, па је и то један од разлога за оптимизам у Крупи на Врбасу. У свлачионици Крупе преовладава оптимизам, који је пренио најбољи стријелац ове екипе, Алмир Аганспахић, Старчевићев "златни џокер" са клупе.

СТАРЧЕВИЋ НА РАСПОЛАГАЊУ ИМА СВЕ КАНДИДАТЕ ЗА ПРВИ ТИМ

- Чека нас још једна од оних, такозваних, квалификационих утакмица. Ми немамо другог избора осим побједе и даћемо све да до ње и дођемо. Са друге стране, сигурно да ће бити веома тешко, али сам убијеђен да ми, кроз један максималан приступ утакмици, можемо да остваримо побједу која би нам продужила наду у сретан завршетак сезоне. Не морамо да постигнемо пет погодака као против Челика, довољан је и само један, само да бодови на крају остану у Крупи на Врбасу - истакао је Аганспахић.

Премијер лига

1. Сарајево	27	17	6	4	55:19	57
2. Зрињски	27	16	5	6	36:18	53
3. Ш. Бријег	27	10	13	4	28:19	43
4. Жељезничар	27	11	6	10	35:29	39
5. Слобода	27	10	7	10	21:22	37
6. Радник	27	8	12	7	24:21	36
7. Челик	27	9	9	9	26:37	36
8. Младост	27	9	6	12	28:37	33
9. Тузла сити	27	7	9	11	25:31	30
10. Звијезда 09	27	6	10	11	24:37	28
11. ГОШК	27	5	8	14	21:40	23
12. Крупа	27	4	9	14	29:42	21

ПАРОВИ

У преосталим утакмицама 28. кола састају се: сриједа: Звијезда 09 - Челик (17), ГОШК - Радник (17), Сарајево - Младост (17), Зрињски - Слобода (17), Жељезничар - Широки Бријег (20 часова).

Радник на тешком гостовању у Габели

Императив ГОШК-а шанса за Бијељинце

БИЈЕЉИНА - Фудбалери Радника и даље су једина екипа Премијер лиге која овог пољећа још увијек није доживјела пораз. Добри резултати са почетка другог дијела сезоне довели су Бијељинце до борбе за излазак на међународну сцену, али је онда услиједила серија од четири неријешена резултата. Ипак, у табору Радника нису одустали од покушаја да изборе Европу, али им је за то потребна побједа.

- На посљедњем гостовању у Габели смо били бољи ривал, имали смо вођство све до пред сам крај, када смо примили погодак и завршило је 1:1. Ово је за нас једно од тешко гостовање јер ћемо против себе имати изразито домаћинску екипу. Добио је ГОШК на свом терену Слободу, био је бољи и против Жељезничара, а сада још и имају императив побједе. Јер, уколико против нас не освоје три бода, онда практично губе све шансе за опстанак - истакао је тренер Радника, Младен Жижовић.

Управо то у Бијељини и виде као своју највећу шансу јер ће им напади домаћина омогућити да из брзих контранапада угрозе њихов гол и на тај начин стигну до позитивног резултата.

- Увијек је тешко оном тиму који "мора" да побиједи јер је приморан да све снаге усмјери у напад. Ми то морамо да искористимо и преко јаке одбране и брзих контри дођемо до своје прилике. У случају побједе, остајемо у ситуацији да се и даље боримо за то четврто мјесто, што би за нас био историјски успјех - закључио је Жижовић.

Звијезда 09

Опрезно до тријумфа

БИЈЕЉИНА - Иако на табели имају солидну бодовну предност у односу на посљедњепласирани двојац, у редовима Звијезде 09 не желе да било шта препуштају случају. Свјесни су у Етно селу Станишићи да би сваки евентуални кикс могао да буде раван катастрофи, па су све снаге усмјерили на данашњи меч са Челиком.

- Нама је у овом финишу свака утакмица тешка, али ми се чини да је ова са Челиком посебно тешка. Зеничани су веома озбиљна екипа, играју баш добро на страни и биће тешко савладати их. Челик је тренутно у малој резултатској кризи, али и даље имају препознатљиво чврсту игру. Висок пораз у Крупи не треба никога да завара и ми ћемо у овај меч ући крајње озбиљно и, уз одређену дозу опреза, покушати да га на крају ријешимо у своју корист - истакао је тренер Звијезде 09, Миленко Бошњаковић.

С. К.

Слога (ГЦ)

Растанак са Арнаутовићем

БИЈЕЉИНА - Другопласирана екипа Прве лиге РС Слога из Горњег Црњелова раскинула је сарадњу са стандардним првотимцем Давором Арнаутовићем. Челници клуба нису се изјаснили о разлогу раскида уговора са фудбалером који је ове сезоне постигао четири поготка, али су навели да Арнаутовићу желе много среће у наставку каријере.

Жељезничар СТ

Ђурђевић бољи од дијаспоре

БАЊАЛУКА - Ветерани бањалучког прволигаша Жељезничар Спорт тима, савладали су екипу Дијаспоре са 5:4 у пријатељском мечу одиграном на стадиону "Предграђе". Иако је утакмица имала ревијални карактер, ипак је била пуна такмичарског набоја, а обиљежио ју је домаћи фудбалер, Драган Ђурђевић, који се три пута уписао у стријелце. Наравно, након меча услиједило је и "треће полувријеме" и договор о што скоријем реваншу.

Будућност остала без тренера

Оставка Репеше послије дебакла

ПОДГОРИЦА - Јасмин Репеша више није тренер Будућности.

Искусни тренер поднио је оставку дан послије завршетка финалне серије АБА лиге и новог дебакла свог сада већ бившег клуба. Тренер из Чапљине стигао је у Будућност посљедњег дана 2018. године, када је замијенио Александра Џикића. По завршетку пете утакмице није се појавио на обавезној прес-конференцији, а Будућност се огласила саопштењем и затражила смјене директора АБА лиге Крешимира Новосела и спортског директора Жарка Чабаркапе.

- Играчи и стручни штаб Будућности доживјели су хорор, линч и физичко насиље. Чланови наше делегације гађани су упаљачима, дршкама, столицама и другим предметима и када их је напао велики број навијача на терену, повукли су се у свлачионицу, спасавајући се од агресије, потпуно незаштићени од полиције. Том приликом повријеђени су Норис Кол и Суад Шеховић, а Немања Гордић је погођен столицом. Није било услова да се одигра утакмица, а челнике АБА лиге уцијенила је Звезда. Новосел и Чабаркапа су видјели да су наши играчи једва извукли живу главу и да би дошло до озбиљних повреда кошаркаша и стручног штаба, са потенцијално смртним исходом да су још пар минута остали на терену, инсистирали су на томе да се за пет минута врате на терен, са пријетњом да ће се утакмица регистровати службеним резултатом 20:0 у корист Звезде. Поносни смо на наш тим што су у таквој ситуацији ипак изашли на терен. АБА лига за нас не постоји. Очекујемо њихову смјену - закључује се у саопштењу клуба из Подгорице.

Екипа из Подгорице такмичење наставља у шампионату Црне Горе и биће ослабљена за Гогу Битадзеа који се вратио у Мегу, јер је као позајмљен играч наступао за Будућност.

"Црно-бијели" нишане велико појачање

Партизан враћа Милосављевића

БЕОГРАД - Управа Партизана покушаће да у своје редове врати некадашњег капитена Драгана Милосављевића. Репрезентативац Србије тренутно је члан Уникахе из Малаге и наводно је изразио жељу да се врати међу "црно-бијеле". Милосављевић има 29 година, игра на позицији бека шутера, а за Београђане је наступао од 2010. до 2015. године. Спекулише се да би могао потписати вишегодишњи уговор са актуелним освајачем Купа Радивоја Корића.

АКО НЕ БУДЕМ МОГАО ДА СТАВИМ ПРСТЕН, ИМА ОДМАХ ДА ПОЗОВЕМ ЉУДЕ ИЗ ЈАДРАНСКЕ ЛИГЕ И ДА ИМ КАЖЕМ ДА МИ ПРАВЕ НОВИ, ЈЕР СУ МИ ПРСТИ ПРЕВЕЛИКИ ЗА ОВАЈ.

МАЈКЛ ОЏО, ЦЕНТАР ЦРВЕНЕ ЗВЕЗДЕ

ПОБЈЕДОМ НАД БУДУЋНОСТИ ЦРВЕНА ЗВЕЗДА ПО ЧЕТВРТ

На нашу игру велики утицај су имали Човић, Симанић, Давидовац. Међутим, не желим никога да истичем. Били смо права дружина, рекао Томић

СИМАНИЋ ОДИГРАО ЈЕДНУ ОД НАЈБОЉИХ ПАРТИЈА

Домаћи кошар донијели тит

БЕОГРАД - Домаћи терен и домаћи играчи показали су се као пресудан фактор у походу Црвене звезде на четврту титулу АБА лиге.

Београђани су пред препуном двораном "Александар Николић" напросто разнијели Будућност и били убједљивији него у прва два меча финалне серије АБА лиге, када су славили са 19, 38 и 43 поена за укупно 100 разлике у три меча. Иако су страни играчи били на висини задатка, у први план овај пут искочио је млади Бориша Симанић који је у првом полувремену одиграо најбољу партију у црвено-бијелом дресу. Посебно се истичу његове роле у другој четвртини када је погодио тројку, затим изблокирао Ерла Кларка, а у сљедећем нападу закуцао након алеј-апа за делиријум међу навијачима за вођство 37:20, што је преломило сусрет. Иако статистика то не говори јер је млади крилни центар стао на десет поена, четири скока и три асистенције за мало мање од 25 минута на терену, енергија коју је донио утицала је да остатак екипе заигра много снажније, што је довело до рапсодије на терену.

- Овај прстен ми је најдражи од свих претходних и стварно лепо изгледа на руци. Остварили смо циљ, вратили Звезду у Евролигу, још је лепше што смо то урадили пред нашим навијачима. Имамо још и Суперлигу и спремићемо се за то. Осећам да сам бољи играч него када је сезона почела. Недостајало ми је самопоуздање, нисам имао минутажу. Сада када имам улогу, минуте, враћа ми се самопоуздање и осећај за игру. Захвалан сам тренеру Томићу, вратио ми је веру у самог себе - изјавио је Симанић.

Прије њега у свим Звезђиним побједама истакли су се други играчи. Огњен Добрић имао је одличне проценте шута на прва два меча, док о његовој енергији на обје стране терена не треба трошити ријечи. Агресивност је доносио у одбрану и у нападу био скоро непогрешив, а можда и најбоље партије у Звездином дресу одиграо је Филип Човић. Често оспораван да није дорастао врхунским такмичењима, син предсједника клуба одлично је замијенио првог организатора игре Џоа Регланда којег мало ко и спомиње након освојене титуле. Американац није био на располагању тренеру током полуфинала и финала, али је Човић маестрално одиграо те утакмице. Разигравао је играче, погађао из даљине, пробијао одбрану противника те успијевао да положи лопту у кош против много виших играча од себе. Репрезентативац Француске и члан будућности Едвин Џексон у неколико дуела с њим није могао да нађе рјешење и заустави га. Поред њих троје, и Дејан Давидовац поново је био на свом очекиваном нивоу који није био видљив кроз бројке, али је било евидентно да игра Звезде умногоме зависи од игре поменуте четворке.

- На нашу игру велики утицај су имали Човић, Симанић, Давидовац. Овај последњи је играо плеја иако је висок 202 центиметра и по предиспозицијама је двојка или тројка. Међутим, не желим никога да истичем. Били смо права дружина. Леп је осећај у првој години самосталне каријере освојити титулу. Финалну серију смо играли без два, можда и три кључна играча. Направљен је тим са одличном хемијом. Нисмо имали звезде које ће играти за себе и личну статистику. Освојили смо првенство без великог буџета - рекао је Томић.

Њемачки центар Маик Цирбес стигао неамериканац који је водио један тим у најјачој лиги свијета, али се није прославио. Раније је био асистент у Детроиту, Фениксу, Кливленду, Орланду и Јути, док је са репрезентацијом Словеније освојио Европско првенство 2017. године у Истанбулу, када је у финалу био бољи од Србије, а послије тога поднио оставку.

Бориша Симанић

Огњен Добрић

Филип Човић

Србин из Феникса остао без посла

Отказ Кокошкову

ФЕНИКС - Српски кошаркашки тренер Игор Кокошков смијењен је послије само једне сезоне на клупи НБА лигаша Феникса, потврдио је менаџер клуба Џејмс Џонс.

Као најозбиљнији кандидат да наслиједи Кокошкова помиње се помоћни тренер Филаделфије Монтој Вилијамс. Феникс је минуле сезоне остварио најслабији учинак у својој историји, са само 19 побједа и 63 пораза. Кокошков је био први

И ПУТ ОСВОЈИЛА АБА ЛИГУ

каши

тулу

је до треће титуле АБА лиге, а само Бранко Лазић има све четири.

БЕРОН МВП ФИНАЛНЕ СЕРИЈЕ

- Хтјели смо да се осигурамо да они неће имати шансе да се врате у утакмицу. Нисмо жељели да станемо ниједног тренутка и хтио сам да побиједимо што убједљивије. Нисам хтио да станемо ниједног секунда током 40 минута. Били смо доминантни током лигашког дијела сезоне, али плеј-оф је друга прича у којој је свака утакмица подједнако важна. Ипак, драго ми је што смо у плеј-офу доказали да нисмо тек тако имали само један пораз у лигашком дијелу сезоне - рекао је Цирбес.

Потврдио је да је било нервозе због прекида уочи меча и одгађања почетка.

- Било је мало нервозе, али смо имали на уму да они можда тако нешто планирају и да су можда прижељкивали такав сценарио. Послије два минута су се покупили са терена и отишли. Исто смо преживљавали у Подгорици два пута и нисмо напуштали терен - истакао је Цирбес.

Звездин Американац Били Берон проглашен је за најкориснијег кошаркаша финалне серије плеј-офа. Берон је у пет мечева серије просјечно биљежио 14,4 поена, уз по 3,4 асистенције и скока. Најбољи код побједника био је Кеј Си Риверс са 21 поеном, по 11 су убацили Давидовац и Човић, а по десет Фаје, Симанић и Оџо. Код поражених није било двоцифрених и Норис Кол је постигао девет поена. Када је у питању укупна валоризација, односно индексни поени, Звезда је имала 124, наспрам 27 Будућности.

Дејан Давидовац

ЕВРОЛИГА

Јубиларно, 20 издање Евролиге од идуће јесени бројаће 18 умјесто 16 екипа и биће играно по двокружном систему. То значи да ће "црвено-бијели" одиграти најмање 34 утакмице и позната је већина ривала, а то су Басконија, Барселона, Реал Мадрид, Валенсија (Шпанија), Панатинаикос, Олимпијакос (Грчка), Ефес, Фенербахче (Турска), Армани (Италија), ЦСКА (Русија), Макаби (Израел) и Жалгирис (Литванија). Бајерн и Асвел су добили специјалне позивнице, с тим да француски представник мора још да испуни одређене критеријуме. Мјесто ће добити и најбоље пласирани тим из Бундес и ВТБ лиге, уз Бајерн и ЦСКА, док ће бити додијељен и један вајлд кард. Њему се нада управа Партизана која ће имати конкуренцију у Албі, финалисти овосезонског Еврокупа.

Прва лига РС

Леотар чека Борац

ТРЕБИЊЕ - Кошаркаши Леотара угостиће Борац у другом мечу финала плеј-офа Прве лиге Републике Српске, а утакмица је на распореду вечерас од 20 часова. Први меч Бањалучани су ријешили у своју корист, али су тај тријумф скупо платили јер су остали без Михајла Звонара који је сломио руку, док је Бојан Лулић повриједио стопало и његов наступ је под знаком питања.

Лига за првака

Младост код Слободе

МРКОЊИЋ ГРАД - Кошаркаши Младости, који немају побједе у Лиги за првака и шансе за плеј-оф, гостоваће вечерас од 19.30 часова код Слободе у Тузли у осмом колу. Зрињски ће у наставак сезоне ући ослабљен за Марка Рамљака који је потписао сарадњу са израелским Хапоел Бер Шевом до краја сезоне. Мостарци вечерас од 19.30 гостују код Широког, док се од 17.30 састају Спарс - Вогошћа.

НБА лига

Бакси на Селтиксе

ДЕТРОИТ - Кошаркаши Милвоки Бакса пласирали су се у полуфинале Источне конференције НБА лиге након што су као гости савладали Детроит са 127:104 и добили серију са максималних 4:0. До побједе и прве добијене плеј-оф серије од 2001. године Баксе је предводио Јанис Антетокумпо са 41 поеном, девет скокова, три асистенције и четири блокаде. Милвоки ће у полуфиналу играти против Бостона. Јута је савладала Хјустон са 107:91 и смањила на 3:1 у серији.

НОВО САОПШТЕЊЕ "ЦРВЕНО-БИЈЕЛИХ"

Небојша Човић
ФОТО: АБА ЛИГА

Морални чистунци желе да умање велики успјех

БЕОГРАД - Кошаркашки клуб Црвена звезда саопштио је да је на импресиван начин и сасвим заслужено дошао до титуле АБА лиге.

- КК Црвена звезда окитио се четвртом титулом регионалног првака и на импресиван начин дошао до пехара, који је означен као основни и главни циљ за ову сезону. Титула АБА лиге је први пут прослављена под сводовима дворане "Александар Николић" и наредних дана, након освојеног трофеја и повратка у Евролигу, посветићемо се прослави овог великог и потпуно заслуженог успеха, извојеваног са кошразликом од 88 поена у пет утакмица финала - наводи се на сајту клуба.

Из Звезде су захвалили Евролиги, у коју се враћа послије годину, евролигашким и клубовима из АБА лиге на честиткама, али и навијачима на фантастичној атмосфери.

- Навијачи су водили тим до великих побједа у финалним утакмицама, пружали велику подршку клубу, играчима и стручном штабу током тешких тренутака у Подгорици који су најмање имали везе са кошарком и спортом. Појединци и морални чистунци покушавају да умање велики успех појединим дешавањима пре пете утакмице и зато ће клуб у наредним дана информисати јавност о свим догађајима и улогама у немилим сценама, почев од организованог напада на нашу делегацију у Подгорици, па све до смишљене провокације публике и појединаца из делегације КК Будућност у хали "Александар Николић" с циљем неодржавања пете утакмице - наведено је у саопштењу.

Први човјек клуба Небојша Човић је рекао да је очекивао велику резултатску предност и у одлучујућем мечу.

- У неколико наврата сам рекао, ако се сведемо на спорт и имамо потпуну регуларност, онда немамо шта да бринемо. Као што сте видели, када се то догоди, онда су резултати разлике 19, 20, 38 и 43 поена. Многи нису веровали у овај тим на почетку, кад смо поставили новог тренера. Знамо да радимо посао, знамо да се боримо и са видљивим и невидљивим непријатељима. Потребно је бити упоран и веровати у оно што сте направили као план да дођете до одређеног циља. То већ радимо годинама и зато имамо резултате. Звезда се ни на првој ни на другој утакмици, а ни на овој данашњој, није бавила организацијом вређања, прављења транспарената...

ЧОВИЋ: КАД ЈЕ РЕГУЛАРНО, НЕМАМО ШТА ДА БРИНЕМО

Запамтите, никада. Сада смо се бавили организацијом да спречимо ту реакцију, што је нормално. Битно је да смо дошли до циља и да смо издржали један малтене затворски режим од уторка до повратка из Подгорице. - рекао је Човић.

Питали су га и колико је резултат из прошлогодишњег финала утицао на резултат петог овосезонског сусрета.

- Нећу да се враћам на прошлу годину. Нас је прошле године од овог резултата делила једна несрећна лопта, да не анализирам све оно што је претходило. Сваке године сте искуснији, уколико нисте ни сујетни ни бахати и уколико сте стално спремни да учите, без обзира на то колико знања имате. То је јако добро за мозак јер је то важан мишић који стално треба да тренирамо - рекао је Човић.

Глас Српске
www.glassrpske.com
ДНЕВНИ ЛИСТ РЕПУБЛИКЕ СРПСКЕ БАЊАЛУКА

Борис ДМИТРАШИНОВИЋ
директор

Издавач: АД "Глас Српске" Бањалука

Скендера Куленовића 93, тел (051) 231-077

Борјана РАДМАНОВИЋ-ПЕТРОВИЋ главни и одговорни уредник

Жарко МАРКОВИЋ (замјеник главног и одговорног уредника, новости), Драгана ЛУЖИЈА (друштво, бизнис), Дарко ГРАБОВАЦ (хроника, Бањалука), Тања МИЛАКОВИЋ (панорама, свијет), Вељко ЗЕЉКОВИЋ (Србија, регион), Миланка МИТРИЋ (култура), Душан РЕПИЈА (спорт), Александра ГЛИШИЋ (Глас плус)

Браће Пиштељића 1, 78000 Бањалука, тел. (051) 342-900, факс 342-910

Први број "Гласа" изашао је као орган НОП-а за Босанску Крајину у Жупици крај Дрвара, 31. јула 1943. године. Од 15. септембра 1992. године одлуком Народне скупштине РС излази као дневни лист Републике Српске. Под именом "Глас Српске" излази од 5. маја 2003. године.

e-mail: dopisnik@glassrpske.com
marketing@glassrpske.com
www.glassrpske.com

Маркетинг: Скендера Куленовића 93, Бањалука, тел.(051) 231-081,
Жиро рачуни: UniCredit banka 551001-00016019-84, NLB banka 562099-00016587-09, Комерцијална банка 571010-00000340-14, Sber banka 567162-11005289-71, Addico banka 552002-00016396-53

Нападач из Гане пропушта дерби

Павков напада Партизан

БЕОГРАД - Повреда нападача Црвене звезде Ричмонда Боаћија против Радничког ипак је била озбиљније природе, па ће пропустити сутрашњи дерби против Партизана у четвртом колу плеј-офа Суперлиге, а на његово мјесто требало би да ускочи Милан Павков. Јунак велике побједе против Ливерпула је у посљедњем дербију постигао изједначујући погодак, а ове сезоне је на 33 утакмице дао десет голова, док је Боаћи у 18 мечева 13 пута гађао мету.

Црвена звезда шампион АБА лиге

Домаћи играчи донијели титулу

стране 38 и 39

Лацио не трпи киксеве

Сергеј кажњен са 50.000 евра

РИМ - Челници Лација одлучили су да казне Сергеја Милинковић-Савића са 50.000 евра и Луиса Алберта са нешто мањим новчаним износом, због црвених картона које су добили у мечу против Кијева. Иако су оба фудбалера добили директне картоне, Алберто је добио мању казну јер је искључен пред крај утакмице. Иначе, двојац "небеско-плавих" требало би да буде суспендован само у два сусрета. Лацио је тренутно на осмој позицији Серије А са три бода мање од шестопласиране Роме.

Градски дерби Манчестера одлучује о шампиону Премијер лиге

"Ђаволи" између два највећа ривала

Архиривал Ливерпул и градски Сити сигурно су два најомраженија клуба за све којима је црвена боја у срцу. Ипак, да би дохватили Лигу шампиона, више немају право на кикс

МАНЧЕСТЕР - Када већ њихови љубимци не могу да освоје титулу у Премијер лиги, најгори могући сценарио за навијаче Манчестер јунајтеда је да први буде Ливерпул или Манчестер сити, а управо ће вечерашњи дерби Манчестера усмјерити пехар ка "Етихаду" или "Енфилду" (21 час).

С обзиром на то да "ђаволи" имају само три бода мање од Челзија, који тренутно држи посљедњу позицију која води у Лигу шампиона, јасно је да изабраници Олеа Гунара Солскјера морају ићи на побједу, јер ће након дуела на "Олд Трафорду" остати још само три кола до краја шампионата. Евентуални тријумф омогућио би им да се изједначе са "плавцима", али и оставио Ливерпул на првом мјесту са два бода више од "грађана", пред кључне дуеле које ће "редси" играти са Хадерсфилдом, Њукаслом и Вулверхемптоном у посљедње три рунде. Да ће коначан исход са "Театра снова" највјероватније одлучити о шампиону, говори и Ситијев распоред у посљедње три рунде, пошто их очекују дуели са Барнлијем, Лестером и Брајтоном. Зато ће актуелни прваци, највјероватније лишени услуга Кевина де Брујнеа, учинити све да остваре тријумф против ривала који је у посљедње вријеме поново запао у кризу.

- Навијачима Јунајтеда је тешко да бирају кога би више вољели да виде као првака. Када сам на улици и шетам псе, прилазе ми и кажу, радије бисмо да узмете титулу ви него Ливерпул. Чудно је чути такве ствари, али могу да поручим да сигурно нико неће раширити црвени тепих испред нас и рећи, хајде, прођите поред, дајте нам гол - рекао је десни бек Ситија Кајл Вокер.

ГВАРДИОЛА НЕ МОЖЕ ДА РАЧУНА НА ДЕ БРУЈНЕА

Оптимизам и еуфорија коју је Солскјер донио када је преузео тим од Жозеа Мурињa више не станују на "Олд Трафорду" јер је екипа забиљежила чак шест пораза у посљедњих десет утакмица, укључујући катастрофу на "Гудисон парку" против Евертона у прошлом колу (0:4).

Ток и расплет дербија са великом пажњом биће праћен у граду "Битлса", а искусни Џејмс Милнер поручио је да ће први пут у животу навијати за Јунајтед.

- Сигурно нећу гледати утакмицу, јер је губљење енергије да желиш да неко други постиже голове. Ништа не могу да урадим кад је у питању исход тог меча. Можда ћу чак и да склоним телефон на пар сати и касније провјерим резултат. Немам појма шта ћу радити за то вријеме - изјавио је Милнер.

МИЛНЕР: ПРВИ ПУТ НАВИЈАМ ЗА ЈУНАЈТЕД

Ентони Марсијал дао једини гол за "ђаволе" у прошлом дербију (1:3)

Серхио Агуеро постигао девет голова против Јунајтеда
ФОТО: АГЕНЦИЈЕ

Распоред у посљедња три кола

Ливерпул
Хадерсфилд (Д)
Њукасл (Г)
Вулверхемптон (Д)

Сити
Барнли (Г)
Лестер (Д)
Брајтон (Г)

Тотенхем

Без Сисока на Ајакс

ЛОНДОН - Фудбалер Тотенхема Муса Сисоко највјероватније ће пропустити прву утакмицу полуфинала Лиге шампиона против Ајакса 30. априла, након што је Маурисио Покетино већ остао без услуга повријеђеног Харија Кејна и суспендованог Хјон Мин Сона.

- Сисоко неће бити спреман, можда у наредне двије седмице. Надамо се да ће се опоравити прије тога, али нисам оптимиста - рекао је Покетино.

Бобић

Тешко ћемо задржати Јовића

ФРАНКФУРТ - Спортски директор Ајнтрахта Фреди Бобић рекао је да ће урадити све што је у његовој моћи да клуб задржи Луку Јовића, али да ће то бити јако тежак задатак.

- Треба да будемо реални и да кажемо како стоје ствари. Уколико стигне нека уносна понуда великог клуба, тешко да ћемо моћи да је одбијемо јер Ајнтрахт живи од продаје играча - рекао је Бобић.

"Гласова" Андроид апликација
СКЕНИРАЈТЕ КОД МОБИЛНИМ ТЕЛЕФОНОМ

ISSN 1840-1155
9 771840 115001

Сриједа,
24. април 2019.

Број 316
Година V

БЕСПЛАТАН ПРИМЈЕРАК

www.oglasi-glas.com

Оглас

Произведено У СРПСКОЈ
наше је БОЉЕ

ЕЛЕКТРОНСКА АРХИВА
"Гласа Српске"
www.glassrpske.com

Kühne

NJEMAČKA FIRMA CARL KUEHNE OBAVJEŠTAVA POLJOPRIVREDNE PROIZVOĐAČE DA JE U TOKU UGOVARANJE KOOPERANTSKE PROIZVODNJE KRASTAVCA KORNIŠONA ZA 2019. GODINU.

FIRMA NUDI:

- SIGURAN OTKUP;
- UGOVORENU CIJENU;
- REDOVNU SEDMIČNU ISPLATU;
- REPROMATERIJAL (RASAD, PESTICIDI, MIN. ĐUBRIVA...);
- STRUČNU AGRONOMSKU PODRŠKU;
- RAD KOD KUĆE NA SVOJOJ ZEMLJI;
- DOBRU ZARADU

ZA VIŠE INFORMACIJA POZOVITE: 065 847 924 ; 066 845 553.

STUDIO PIRAMIDA
Dekoracije
Šatori
Suncobrani
Viseći i standardni stolovi
Stolnjaci
Natpisi "Dobro došli ..."

10 godina sa vama!
SVADBENI STUDIO PIRAMIDA
Patrijarha Makarija Sokolovića 2 78000 Banja Luka
065/527-104 065/803-034 066/300-884
info@studiopiramida.net www.studiopiramida.net
Svadbeni studio Piramida studiopiramida

Regija Sarajevo 87,7 MHz
Regija Bihać 99,3 MHz
Regija Tuzla 95,5 MHz
Regija Kotor Varoš 89,7 MHz
Grad Banja Luka 88,4 MHz
Regija Banja Luka 106,4 MHz
radio koji se sluša srcem
Yes RADIO BANJA LUKA

маркетинг 051/231-081
Претплатите се на електронско издање "Гласа Српске"
СВАКОГ ЈУТРА НА ВАШОЈ E-MAIL АДРЕСИ

ZU BOLNICA IZ HIRURŠKIH OBLASTI LAGANIN
SPECIJALISTIČKI PREGLEDI
Laboratorijski nalazi
Ultrazvučni pregledi
Operativni zahvati
Ginekološki
Hirurški
Internistički
Urološki
Dermatološki
Estetske operacije
Sime Matavulja 11, 78000 Banja Luka
Tel. 051/216-462, 214-036, 065/538-169
e-mail:bolnica.laganin@gmail.com
web: www.laganin.com

DIGITALNA ŠTAMPA - idealna za štampu malih tiraža
Za veće tiraže preporučujemo našu OFFSET ŠTAMPU.
ŠTAMPARIJA
BRZO - KVALITETNO - TAČNO - DIGITALNO

- ROTO
- DIGITALNA
- OFFSET ŠTAMPA
- DORADA

Leci – flajeri
Jelovnici
Cjenovnici
Reklamni šator
Reklamna piramida
Razglednice
Zahvalnice
Diplome
Naljepnice
Ulaznice
Vizitkarte
Koverte
Fascikle
Plakati
Čestitke
Knjige
Novine
Časopisi

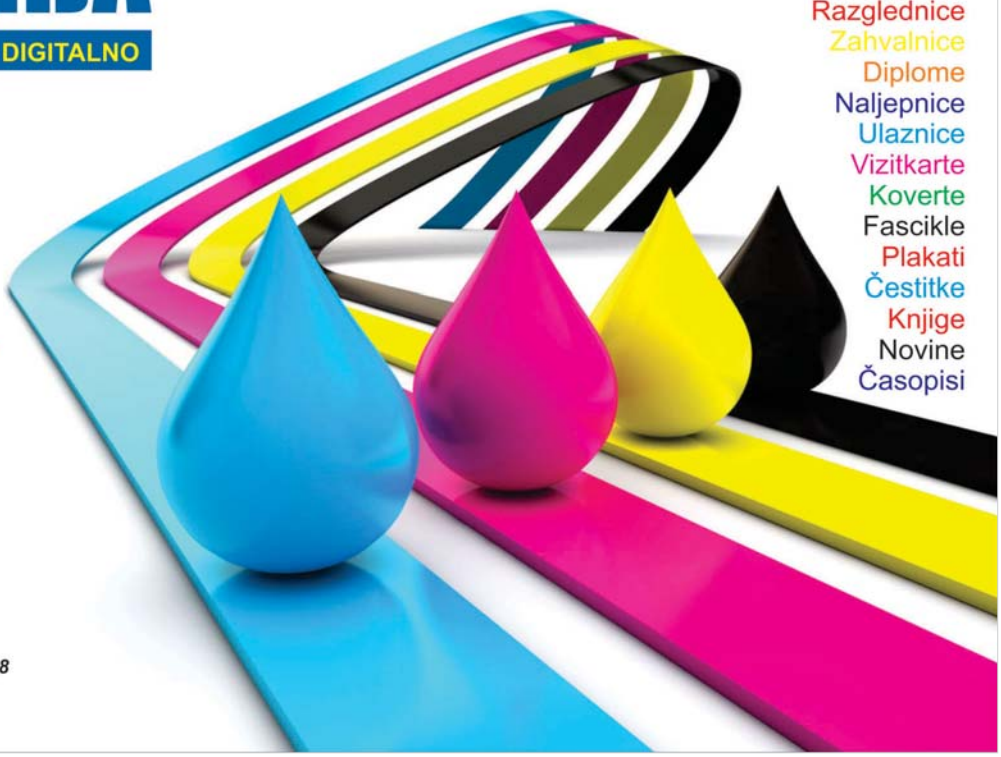

NEZAVISNE novine
Adresa: Mahovljani bb
Tel.: 051 582-500, 582-515,
Komercijalni sektor: 051 582-507, 582-508
E-mail: stamparija@nezavisne.com
ili nn_stamparija@teleklik.net

КУЋЕ

ПРОДАЈА

Продајем двије куће у Барловцима, само 10 км од центра Бањалуке, папири уредни, тел. 0046704234859

Продајем хитно кућу и помоћни објекат, седам ари плаца, 1/1 или мијењам за Београд или околину, Дервиши, ул. Приштинска бр. 3, цијена по договору, тел. +381642633765

Продајем апартманску кућу (три студио апартмана), посебни улази, у Макарској. Удаљена од мора 300 м, вибер, тел. 0046763494114

Продајем кућу приземницу, 90 м², са дворишном кућом од 40 м², ул. Пионирска бр. 60 (Обилићево) Бањалука, вибер, тел. 0046763494114

Продајем кућу на спрат (посебан улаз,) ул. Крагујевачких и краљевачких жртава бр. 5 (Десна Новоселија) Бањалука, вибер, тел. 0046763494114

Продајем кућу у Новој вароши са пословним простором од 70 м², може замјена за стан, тел. 051/301-443

Продајем кућу 9x10, новоградња, приземље пословни простор, спрат и поткровље станови, тел. 051/317-719

Бањалука - Рамићи, продајем кућу 10x9 м, П+1+М или мијењам за мању ближе граду, струја, вода, асфалт, канализација, плац 874 м², тел. 051/368-198

Продајем кућу у Петом приградском путу бр. 48, цијена 70.000 КМ, тел. 051/429-213

Продајем кућу у Трну са два стана усељива, један незавршен, плус гаража, љетна кухиња, помоћни објекат, сваки стан вањски улаз, могућност пословног простора, Церска 8, тел. 051/586-423

Продајем кућу у Куљанима код Бањалуке, 1.500 м² окућнице, воћњак, гаража и помоћни објекти, цијена 82.000, може и замјена за стан у Бањалуци, тел. 063/032-551

Продајем кућу на транзиту, Бањалука, 1/1, ул. Боланог Дојчина 22, без посредника, позвати правог власника, тел. 064/428-5309

Хитно продајем двије мање куће код новог "Центрума" или мијењам за мањи стан и доплату, тел. 065/212-329

Продајем стару дрвену кућу за етно-село, тел. 065/233-810

Продајем кућу у Куљанима код кафића "Паж", тел. 065/249-183

Продајем кућу, 120 м², на атрактивној локацији, на плацу од 640 м², преко пута Клиничког центра, Јована Рашковића, Бањалука, тел. 065/421-795

Продајем кућу и земљу, 74 м² и 380 м², Јована Рашковића 205, Паприковац, тел. 065/443-652

Продајем двоетажну кућу са пратећим објектима на 1.500 м² у Залужанима, тел. 065/513-961

Продајем кућу на спрат са дворишним објектом у центру Бањалуке, окућница 280 м², Јеврејска 121, тел. 065/952-876

Продајем новију кућу површине 240 м², 9x11, у Лакташима, на плацу од 600 м², пројекат "Наш стан", са гаражом, котловницом, цијена 190.000 КМ, тел. 051/316-955, 065/524-505

Продајем кућу По+Пк, површине 45 м², на плацу од 2.925 м², Градина - Страњани - Драгочај, уређен, ограђен, култивисан плац, цијена 55.000 КМ, тел. 051/316-955, 065/524-505

Продајем кућу у Росуљама П+I+Пк на плацу од 571 м², ул. Вождовачка, цијена повољна, тел. 051/316-955, 065/524-505

Продајем кућу у Дракулићу, ул. Дркулићка 165 м², плац 1.080 м² градња без улагања, цијена 65.000 евра, тел. 065/526-687

Продајем кућу, П+1, на плацу од 500 м², у рачун може гарсоњера или мањи једнособан стан уз доплату, тел. 051/303-480, 065/528-166

Продајем или мијењам усељиву кућу у Бањалуци за стан, уз договор, тел. 065/972569, 065/528-247

Продајем кућу у Куљанима: По+ПР+По, плац 970 м², уредно власништво, излаз на двије улице, 20 метара од нове школе, сви пирикључци, усељива, тел. 065/543-499

Кућа у Куљанима, четири етаже, око 350 м², три гаражна мјеста, плац 1.068 м², прилаз са двије улице, 80 м од основне школе, 1/1 цијена 500 евра/м², тел. 065/543-499

Продајем кућу у Куљанима на 510 м² плаца, власништво 1/1, у близини основне школе, тел. 065/543-499

Продајем кућу у Чесми на атрактивној локацији, новија градња, није плавно подручје, кућа се налази код задње аутобуске станице, цијена по договору, тел. 065/615-229, 065/561-395

Продајем стару кућу, 12x10 м, у Рамићима, струја, вода, асфалт, плац од 1.000 м², цијена 28.000 КМ, тел. 065/569-294

Продајем кућу, 10x9 м, П+1+М, плац од 874 м², у Бањалуци - Рамићима, струја, вода, асфалт, улична расвјета, цијена 115.000 КМ, тел. 065/569-294

Продајем нову кућу од 120 м² у Радињачи, П+М, приземље и фасада завршени, мансарда дјелимично, струја, вода, цијена фиксна, 65.000 КМ, може замјена за стан од око 50 м², уз моју доплату, тел. 065/569-294

Продајем три куће у Радињачи, тел. 065/569-294

Продајем кућу 10x10 м, П+1+М, плац од 500 м², у Новој вароши - Бањалука, тел. 065/569-294

Продајем стару кућу са пратећим објектима, у Рамићима - Бањалука са 20 дунума земље и седам дунума шуме, струја, вода, асфалт, повољно за фирму или складиште, тел. 065/569-294

Продајем нову кућу, 7,5x7,5 м, у Бањалуци - Драгочају, П+М, приземље завршено и фасада, зидана шупа са гаражом, плац 500 м², тел. 065/569-294

Продајем нову кућу приземницу у Бањалуци - Рамићима, комплетно завршену, бруто површина 98 м² + гаража 20 м², са папирима, грађевинска дозвола, употребна дозвола, укњижена, струја, вода, канализација, асфалт, улична расвјета, централно гријање, тел. 065/569-294

Продајем кућу 9,5x8,5 м, у Бањалуци - Пријаковцима, П+1+М, плац од 1.500 м², струја, вода, асфалт, улична расвјета, тел. 065/569-294

Продајем кућу у Лакташима код "Центрума", врло повољно, тел. 065/601-772

Продајем кућу, ул. Мајевичка на Петрићевцу, тел. 065/601-772

Продајем кућу у Лазареву, улица Мирјане Јотановић, код касарне "Козара", папири уредни, тел. 065/601-772

Продајем нову кућу, двије етаже са мањим пословним простором, 153 м², окућница 687 м², ул. Петра Великог, повољно, тел. 051/424-979, 065/683-440

Продајем кућу у ул. Владислава Скарића, 52 м², са 579 м² окућнице, повољно, тел. 051/424-979, 065/683-440

Продајем кућу са 862 м² окућнице, ул. Владислава Скарића, повољно, тел. 051/424-979, 065/683-440

Продајем кућу на три етаже у Сарајевској улици, са свим пратећим објектима и окућницом од око 800 м², тел. 051/424-979, 065/683-440

Продајем кућу од 73 м² са пратећим објектима, легализовано, у цијену улази шест парцела, цијена 70.000 КМ, тел. 051/424-979, 065/683-440

Продајем кућу са окућницом, 770 м², преко пута парка "Младен Стојановић", тел. 065/685-800

Продајем мању кућу у Новој вароши, тел. 065/685-800

Бањалука, Побрђе, ул. Симе Пандуревића 86, продајем кућу 8x9, са два завршена стана и једним незавршеним, двије зидане гараже и плац код гаража, тел. 065/881-111, 065/692-363

Продајем кућу са дворишним објектом на Лаушу, Карађорђева 356, цијена по договору, тел. 065/511-812, 065/703-996

Продајем кућу на 1.700 м², струја, вода, телефон, 1/1, повољно, Врбаска 3, Србац, звати од шест до 23 часа, тел. 065/717-865

Продајем кућу на спрат, на Лаушу, са два трособна стана, по 65 м², на плацу од 1.200 м², тел. 065/733-555

Продајем на Лаушу близу школе старију кућу на плацу од око 700 м², тел. 065/733-555

Продајем на Побрђу кућу, 80 м², на плацу од око 300 м², тел. 065/733-555

Продајем на почетку Побрђа плац од 1.230 м², на којем се налази стара кућа, регулационим планом дозвољена градња још три куће П+1+М, тел. 065/733-555

Продајем кућу у Кобатовцима код надвожњака, тел. 065/749-423

Продајем кућу и плац, 581 м², у центру града, насеље Долац у Бањалуци, тел. 066/425-503, 065/757-617

Продајем кућу спратницу са поткровљем у Шушњарима са 10 дунума земље (осам под воћем), струја, вода, од улице 300 м, тел. 051/309-032, 065/797-368

Продајем кућу са два помоћна објекта на површини од 3.800 м², Косјерово код Лакташа, цијена по договору, тел. 065/810-474

Продајем кућу димензија 8x10, на плацу од 1.516 м², у Гламочанима, Трн, Бањалука, приземље, спрат и поткровље, цијена по договору, тел. 065/912-645, 065/878-891

Продајем кућу комплет намјештену са окућницом и са помоћним објектима, вода, струја, видео надзор и три дунума окућнице, цијена 80.000 евра, тел. 065/895-408

Продајем кућу у Врбањи, папири 1/1, помоћни објекти зидани + башта, цијена 130.000 КМ, тел. 065/911-465

Продајем кућу са гаражом и помоћним објектима у ул. Браће Кукрика у Ади, тел. 065/912-746

Продајем кућу на двије етаже, приземље и спрат, ул. Рачанска бб, пет км од центра Бањалуке, 1.000 м² земље, све под разним воћем и ограђено, тел. 051/355-872, 065/913-702

Продајем кућу у Дракулићу, Ловћенска бр. 256, тел. 065/926-261

Продајем кућу у центру Бањалуке, 280 м² плаца, ул. Јеврејска 121, тел. 065/952-876

Продајем кућу у Бакинцима, под кровом, 10x9 м, П+1, на 3.650 м² земљишта, уз асфалт, два километра од александровачке петље, цијена фиксна 50.000 КМ, тел. 065/979-003

Продајем кућу испод парка "Младен Стојановић" са 680 м² окућнице, тел. 066/130-333

Продајем кућу са имањем, 30 дунума земље, четири дунума шуме и три дунума воћњака, у Горњој Пискавици или мијењам за једнособан стан или гарсоњеру, тел. 066/137-253

Продајем кућу са имањем, 30 дунума земље, четири дунума шуме и три дунума воћњака у Горњој Пискавици, цијена 40.000 КМ, тел. 066/137-253

Продајем кућу са поткућницом, 12 дунума земље (штала, шупе, свињци) на путу 100 м од центра Разбоја према Бардачи - Бајинци, тел. 065/416-916, 00381692 897118, 00381/64-481-3232, 066/159-594

Продајем кућу на Побрђу, поглед на град, три одвојена стана, легализована 1/1, 800 м² плаца, удаљено од центра 1.880 м, повољно, тел. 066/249-393

Продајем кућу на путу Бањалука - Јајце, мјесто Рекавице, тел. 066/344-432

Продајем пола куће у изградњи, папири уредни, општина Кључ, тел. 066/346-417

Продајем кућу на Петрићевцу, спратницу, 200 м² стамбеног простора, плац 600 м², полунамјештена, демит фасада, ограђено, централно гријање, папири уредни, налази се код школе, тел. 051/355-066, 066/427-035

Продајем кућу у Лакташима, са базеном и тениским игралиштем, у дио цијене може мањи стан, тел. 066/462-768

Продајем кућу на Крчмарицама, 12 километара од центра Бањалуке, идеално за становање, бизнис и активан одмор, објекат је чврста градња, 180 м², са три мокра чвора, вода, струја, плац од 3.300 м², воћњак, тел. 066/524-497

Продајем кућу (девастирана) и 6,5 дунума земље поред магистралног пута Бањалука - Приједор, Ламовита. Папири уредни, хитно и повољно, тел. 066/626-734

Продајем дуплекс кућу спратницу у Трну. Може замјена за стан у Бањалуци уз доплату, тел. 066/638-266

Продајем недовршену кућу 9x8 м на плацу од 724 м², ул. Душана и Владе Копање 28А, Лауш, цијена 53.000 КМ, тел. 066/675-783

Продајем кућу у Лакташима, П+1, 220 м², са пословним простором, на плацу од 1.000 м², у центру, преко пута "Центрума", може замјена за стан у Бањалуци, вибер, тел. 066/704-295

Продајем старију кућу у Довићима - Лакташи, БиХ, на плацу од 450 м², уз главну цесту, цијена 21.000 КМ, тел. 066/875-462

Продајем кућу са земљом, Кадињани, Лакташи, повољно, тел. 066/939-833

КУПОВИНА

Купујем мању кућу, од центра према Карановцу, тел. 063/956-300

Купујем кућу у центру Бањалуке, тел. 066/205-505

ЗАМЈЕНА

Мијењам кућу на спрат са поткровљем, 10x7, са дванаест дунума земље, осам под воћем, за двособан стан или продајем, осам км од Бањалуке, струја, вода, има улична расвјета, тел. 051/309-032

Мијењам кућу на Црногорском приморју за стан у Бањалуци уз договор, тел. 065/528-247

ИЗДАВАЊЕ

Издајем намјештену дворишну кућу, повољно, улица Петра Пецније 69, тел. 051/370-067

Издајем намјештен стан у приземљу куће (кухиња, дневни боравак, двије собе и купатило), ул. Старине Новака у Трну у близини основне школе, тел. 065/196-012

Издајем намјештену кућу, за грађевинске раднике, Лауш, тел. 065/063-884

Издајем кућу на Малти, намјештена, цијена 300 КМ плус режије, одмах усељива, тел. 065/224-490

Издајем намјештену кућу, у Рамићима код жељезничке станице, тел. 065/531-689

Издајем намјештен спрат куће с интернетом и кабловском, трособан, двособан, једнособан стан и собе. Све намјештено, насеље Илије Грбића 43, тел. 066/113-101

ПОТРАЖЊА

Озбиљан брачни пар, непушачи, тражи кућу или стан на чување уз плаћање комуналија, радим све домаћинске послове, кошење, шишање воћака, само озбиљне понуде, подручје Бањалуке, тел. 066/304-647, 065/695-733

Тражим кућу или стан на чување, уз плаћање комуналија, приградско насеље, чувала бих старије особе уз могућност насљеђивања, тел. 066/600-290

ВИКЕНДИЦЕ

ПРОДАЈА

Продајем викендицу у Ситници - општина Рибник, повољно, тел. 00381600771 165

Продајем или мијењам нову викенд кућу за гарсоњеру, око 24.000 КМ, Челинац, тел. 066/251-021

Продајем викендицу, на кредит - у готовини 10.000 КМ, а остало на пет година, мјесечно по 500 КМ. Усељива, 17 км од Бањалуке, тел. 066/664-768, 065/001-673

Продајем викендицу и један дунум земље, вода, струја, власништво 1/1, Павловац 46, Бањалука, може и на отплату, повољно, тел. 051/280-134, 065/269-731

Продајем хитно викендицу са уредним папирима на два дунума плаца у Слатини, вода, струја, асфалт и засађено воће, моб/вибер, тел. 065/346-260

Продајем намјештену зидану викендицу, 20 м², са подрумом и поткровљем у дуплексу, Павловац, 4,5 км од центра града, 30.000 КМ, асфалт, вода, струја, тел. 051/219-914, 065/385-044

Продајем усељиву викендицу, намјештену, у Бардачи, поред асфалта, са 42 стабла воћке, 1.249 м², тел. 065/914-897, 065/416-916

Продајем викенд кућу, укњижену, у одличном стању, П+I на плацу од 1.350 м² са љетниковцем, пецаном уз поток Штрбе, Челинац, 15 км од Бањалуке, цијена 52.000 КМ, тел. 051/316-955, 065/524-505

Продајем мању викендицу у Гламочанима, 13 км од Бањалуке. Плац 1.000 м², вода, струја, доста воћа, сунчана страна, цијена 25.000 КМ, тел. 065/526-687

Продајем дрвену викендицу код Слатине са 1.200 м² окућнице, фул сређена, стара пет година, тел. 065/601-772

Продајем викендицу у Кобатовцима код Лакташа, тел. 065/620-186

Продајем викендицу у Доњем Рибнику у близини ријеке Сане, изнад шума, има струју, воду, тотал ТВ, тел. 051/318-797, 065/634-725

Продајем девастирану викендицу, 35 м², викенд насеље Врбања, 500 м од главног пута Бањалука - Челинац, ул. Јоакима Вујића, са 982 м² земље, 1/1, тел. 051/424-979, 065/683-440

Продајем викендицу у Слатини, 30 м², на плацу од 2.100 м², тел. 065/733-555

Продајем викендицу, 1,5 дунума земље, 1/1, струја, вода, ладара, воће, видеонадзор, све асфалт, ограђено, тел. 065/780-303

У Шушњарима продајем већу викендицу са четири дунума земље - воћњак, вода, струја, тел. 065/797-368

Продајем повољно више викендица у Слатини и околини, тел. 065/964-929

Продајем викендицу у Чардачанима, чврста градња 20+20 м² (на спрат) градска вода, струја, тел. 065/581-773, 065/966-808

Продајем викендицу на спрат у Чардачанима, чврста градња, вода, струја, усељиво, тел. 065/581-773, 065/966-808

Продајем викендицу, 50 м², са гаражом и 1.000 м² земље на путу Приједор - Сански Мост, поред ријеке Сане, удаљена од Приједора осам км, цијена 25.000 КМ, тел. 057/375-357, 065/878-550, 065/991-755

Продајем викендицу 5x9 м и 1.520 м² плаца, Чардачани, Церик 73, општина Лакташи, тел. 066/130-333

Продајем викенд кућу у Чардачанима, струја, вода, воћњак и пратећи објекат, на 1.000 м² земље, тел. 051/312-102, 066/654-559

Продајем викенд-кућу, 42 м², два дунума земље, у току увођење воде, воће, базен кишнице, све у огради, Алексићи - Лакташи, тел. 051/264-084, 066/683-034

СТАНОВИ

ПРОДАЈА

Продајем трособан стан, 88 м², у центру града, Бањалука, тел. 051/219-012

Продајем стан у Источном Сарајеву, Лукавица, 81 м², тел. 062/183-374, 061/778-402

У центру града продајем двоетажни, шестособан стан од 164 м² + 82 м² високе мансарде + 136 м² дворишта, двориште може и одвојено, папири уредни и чисти, тел. 063/140-450

Продајем у Бијељини трособан стан, 50 м², ул. Филипа Вишњића, други спрат, цијена 85.000 КМ, тел. 065/255-144

Продајем трособан стан у Борику (91 м²) или мијењам за двособан, тел. 065/262-917

Продајем трособан стан у згради са шест станова, новије градње, у Бањалуци, тел. 065/334-634

Продајем двособан стан у Санском Мосту (дневна, спаваћа, кухиња са трпезаријом, ходник, велико купатило, балкон + остава + гаража), 63 м², први спрат, 17. ВКБ 52/1, цијена 68.000 КМ, тел. 065/450-179

Продајем трособан стан, 86 м², потпуно реновиран, други спрат, са подрумским простором у згради Пентагонка, тел. 065/522-845, 065/512-224

Продајем једнособан стан, 38 м², ул. Книнска, четврти спрат (задњи) нема лифт, хитно, тел. 065/517-156

Продајем ексклузиван нов четвоpособан стан, 125 м², четврти спрат, ул. Милана Радмана (Малбашић), властито гријање на струју, може се прикључити на градско, уз стан се може купити гаражно мјесто од 15 м², тел. 051/316-955, 065/524-505

Продајем у центру четвоpособан стан, 105 м², пети спрат, није посљедњи, има лифт, Алеја Светог Саве, цијена 1.810 КМ/м², тел. 051/316-955, 065/524-505

Продајем новији двособан стан, 48 м², четврти спрат, није посљедњи, има лифт, код ТЦ "Тропик", са уграђеном кухињом (без ел. уређаја), плакарима и кли-

мом, тел. 051/316-955, 065/524-505

Продајем новији трособан стан, 69 м², трећи спрат, ул. Првог крајишког корпуса, Нова варош, уз стан продајем и зидану оставу од шест м², тел. 051/316-955, 065/524-505

Продајем у новоградњи трособан стан, 50 м², у Козарској улици, цијена 2.200 КМ/м² са ПДВ-ом, завршетак градње половином 2020. године, тел. 051/316-955, 065/524-505

Продајем новији трособан стан, 95 м², први спрат, у центру, код Венеција моста, зграда са фасадном циглом, уз стан продајем и гаражно мјесто, 15 м², тел. 051/316-955, 065/524-505

Продајем реновиран трособан стан, 86 м², други спрат, зграда "Пентагон" у центру, тел. 065/524-505

Продајем трособан стан, 77 м², 12. спрат у Борику, ул. Реље Крилатице - цијена 108.000 КМ, тел. 051/316-955, 065/524-505

Продајем трособан стан, 77 м², ул. Крфска у Обилићеву, пети спрат - цијена повољна 1.150 КМ/м², тел. 051/316-955, 065/524-505

Продајем одличан новији трособан стан, 78 м², у ужем центру, 100 метара од "Боске", ул. Краља Алфонса, тел. 051/316-955, 065/524-505

Продајем нов двособан стан, 65 м², приземље, у насељу Борик, цијена повољна - 1.800 КМ/м² са ПДВ-ом, тел. 051/316-955, 065/524-505

Продајем мањи трособан стан у изградњи, 62 м², ул. Козарска, цијена 2.200 КМ/м² са ПДВ-ом, тел. 051/316-955, 065/524-505

Продајем у новоградњи четворособан стан од 89 м², ул. Карађорђева, цијена 2.100 КМ/м² са ПДВ-ом, тел. 051/316-955, 065/524-505

Продајам нов, ускоро усељив трособан стан, 58 м², трећи спрат, новоградња, ул. Меше Селимовића, центар, тел. 051/316-955, 065/524-505

Продајем мање трособне станове, 52 м², 55 м², 59 м², у доњем дијелу Старчевице, цијена 2.100 КМ/м² са ПДВ-ом, завршетак градње крајем 2019. године, тел. 051/316-955, 065/524-505

Продајем у новоградњи мање двособне станове, 43 м² и 45 м², у доњем дијелу Старчевице, цијена 2.100 КМ/м² са ПДВ-ом, завршетак градње крајем 2019. године, тел. 051/316-955, 065/524-505

Продајем нове, усељиве двособне станове, 49 и 53 м², ул. Бранка Поповића - цијена 1.871 КМ/м² са ПДВ-ом, тел. 051/316-955, 065/524-505

Продајем у изградњи двособан стан од 45 м², ул. Козарска, цијена 2.200 КМ/м² са ПДВ-ом, тел. 051/316-955, 065/524-505

Продајем у новоградњи једнособан стан, 33 м², у доњем дијелу Старчевице, цијена 2.100 КМ/м² са ПДВ-ом, завршетак градње крајем 2019. године, тел. 051/316-955, 065/524-505

Продајем двособан стан у изградњи, 34 м², четврти спрат, ламела Д8, Булевар војводе Живојина Мишића, Нови Борик, цијена 1.900 КМ/м² са ПДВ-ом, тел. 051/316-955, 065/524-505

Продајем трособан стан, Бањалука, ул. Романијска, пети спрат, 67 м², нема лифт, градња 2004, цијена 1.800 КМ/м², тел. 065/569-294

Мијењам или продајем уз договор апартман од 30 м² са двориштем у Игалу за стан у Игалу или Баошићима, цијена 40.000 евра, тел. 051/305-585, 065/607-482

Продајем стан у Мркоњић Граду, ул. Јована Цвијића 3 (Брешин поток), тел. 065/627-383

Продајем двособан стан, 63 м², трећи спрат, ул. Јована Јанчића, Старчевица, Бањалука, повољно, тел. 051/435-470, 065/630-261

Продајем двособан стан, Старчевица, ул. Косовке дјевојке, први спрат, 60 м², цијена 105.000 КМ, тел. 065/644-101

Продајем двособан стан, 60 м², четврти спрат, ул. Крфска, Обилићево (Мејдан), цијена 95.000 КМ, тел. 065/644-101

Продајем или мијењам за Бањалуку стан у Санском Мосту, 67 м², код спортске дворане, тел. 051/424-979, 065/683-440

Продајем стан, 83 м², кућа, ул. Крајишких бригада код "Независних новина" + зидана гаража, са већим паркингом, све потпуно реновирано, тел. 051/424-979, 065/683-440

Продајем повољно стан, 93 м², на Булевару код РК "Нама", тел. 065/685-800

Продајем нове усељиве станове у Новој вароши од 124, 102 и 115 м², тел. 065/685-800

Продајем једнособан стан, 44 м², у центру Бањалуке, тел. 065/687-458

Продајем четворособан стан - поткровље, 102 м², подножје Старчевице, код плаве зграде МУП-а, тел. 065/694-755

Продајем апартман на Влашићу, 48 м², или мијењам за Бањалуку, тел. 065/706-925

Продајем трособан стан од 86 м² + остава 12 м² одмах усељив, ул. Гундулићева 72, цијена по договору, вибер 0046709416121, 065/729-509

Продајем у ужем центру двоетажни четворособан стан од 130 м², трећи спрат, тел. 065/733-555

Продајем у строгом центру трособан стан од 78 м², трећи спрат, тел. 065/733-555

Продајем у центру града стан, 58 м², трећи спрат, тел. 065/733-555

Продајем веома повољно у Будви, више станова од 74 до 150 м², тел. 065/733-555

Продајем у Обилићеву, код Градског моста, трособан стан, 88 м², трећи спрат, може замјена за мањи стан, тел. 065/733-555

Продајем комплет намјештен стан 83 м² са гаражом у згради, у Лазареву, ул. Илије Гарашанина број 8Ф, пети спрат. Цијена по договору, тел. 065/789-914

Продајем трособан стан, 85,29 м², четврти спрат (има лифт), ускоро усељив, Бањалука, центар, ул. Јеврејска, тел. 065/832-155

Продајем двособне станове од 44,27 м², први и други спрат (има лифт), у изградњи, Бањалука, Борик, ул. Милана Карановића, тел. 065/832-155

Продајем двоипособан стан, 53,53 м², трећи спрат (има лифт), у изградњи, Бањалука, Борик, ул. Милана Карановића, тел. 065/832-155

Продајем трособан стан површине 70,48 м², први спрат (има лифт), у изградњи, усељење крајем 2019. године, Бањалука, Борик, центар, ул. Гавре Вучковића (код Венеција моста), тел. 065/832-155

Продајем двособне станове од 48,49 м², трећи и четврти спрат (има лифт), у изградњи, Бањалука, Булевар Српске војске (код парка "Младен Стојановић" и ТЦ "Делта планет"), тел. 065/832-155

Продајем трособан стан, 62,55 м², трећи спрат (има лифт), у изградњи, Бањалука, Булевар Српске војске (код парка "Младен Стојановић", ТЦ "Делта планет"), тел. 065/832-155

Продајем једнособан стан површине 42 м², други спрат (нема лифт), Бањалука, Обилићево (Мејдан), ул. Цара Лазара, тел. 065/832-155

Продајем двособан стан од 46 м², четврти спрат (има лифт), новија градња, Бањалука, почетак Лауша, ул. Карађорђева, тел. 065/832-155

Продајем нов четворособан стан, двоетажни, 80 м², трећи спрат (нема лифт), Бањалука, Хисета (Кочићев вијенац), улица Филипа Мацуре, тел. 065/832-155

Продајем двособан стан у изградњи, 39,04 м², први, други, трећи, четврти спрат (има лифт), Бањалука, Хисета (Кочићев вијенац), улица Козарска, тел. 065/832-155

Продајем трособан стан, 80 м², четврти спрат (има

лифт), новија градња, Бањалука, Паприковац/насеље Сунце, улица Јована Рашковића, тел. 065/832-155

Продајем трособан стан од 58,48 м², у изградњи, Бањалука, Борик, ул. Милана Карановића, тел. 065/832-155

Продајем двособан стан од 58 м², први спрат (има лифт), реновиран, Бањалука, Борик, ул. Кордунашка, тел. 065/832-155

Продајем двособан стан у изградњи, површине 44,28 м², могућност избора спрата - има лифт, Бањалука, Борик, тел. 065/832-155

Продајем једнособан стан, површине 42 м², други спрат (нема лифт), Бањалука, Обилићево (Мејдан), ул. Цара Лазара, тел. 065/832-155

Продајем трособан стан у новијој градњи, површине 58 м², четврти спрат (има лифт), дјелимично намјештен, Бањалука, подножје Старчевице (Обилићево), ул. Слободана Кусторића, тел. 065/832-155

Продајем станове у изградњи различитих величина и структура, површине 28 - 118 м², Бањалука, Борик, ул. Милана Карановића, тел. 065/832-155

Продајем двоетажни стан укупне површине 150 м², нов, неусељен, Бањалука, центар, ул. Јована Дучића, тел. 065/832-155

У понуди станови у изградњи различитих величина и структура, површине 34 - 115 м², Бањалука, Паприковац, ул. Петра Мећаве, тел. 065/832-155

Продајем трособан стан у изградњи, 74 м², први спрат (има лифт), Бањалука, Нова варош, ул. Првог крајишког корпуса, тел. 065/832-155

Продајем двособан стан, 39,04 м², трећи спрат (има лифт), ускоро почиње градња, Бањалука, Хисета (Кочићев вијенац), улица Козарска, тел. 065/832-155

Продајем двоипособан стан, 47,44 м², други спрат (има лифт), ускоро почиње градња, Бањалука, Хисета (Кочићев вијенац), ул. Козарска, тел. 065/832-155

Продајем једнособан стан, 41 м², ул. Козарска 37, високо приземље, балкон, паркинг, шупа и подрум, посебан улаз, реновиран, полунамјештен, цијена 72.000 КМ, тел. 065/856-680

Продајем двособан стан у Броду, може и замјена за Хрватску, тел. 065/950-335

Повољно продајем функционалан стан у Борику, Булевар Живојина Мишића, површине 71 м², трећи спрат, цијена 135.000 КМ, уз стан иде подрумска просторија, тел. 065/973-386

Продајем четворособан двоетажни стан, 102 м², трећи спрат (нема лифт), новија градња, Бањалука, насеље Сунце, ул. Алексе Шантића, тел. 066/003-761

Продајем стан, 31 м², други спрат, у Обилићеву или мијењам за већи до првог спрата, тел. 066/016-607

Хитно продајем двособан стан, 57 м², у Борику, осми спрат, цијена 95.000 КМ, тел. 066/067-617

Продајем стан од 45 м² у Обилићеву, приземље куће, ул. Старине Новака (санирана), тел. 066/130-333

Продајем намјештен стан, 42 м², први спрат, Јована Дучића 16, код Музичке школе, подрум, ограђен паркинг за станаре, зграда са девет станова, реновиран, мирна локација, тел. 066/191-124

Продајем луксузно комплетно намјештен двособан стан, 69 м², у насељу Обилићево, први спрат, ул. Цара Лазара, тел. 066/205-505

Продајем стан, 46 м², 1/1, укњижен, усељив, четврти спрат, насеље Лауш, код дисконта "Валентино", тел. 066/296-770

Продајем у мањем стамбеном објекту гарсоњеру 25,50 м² - 68.000 КМ, једнособан стан 39 м² - 78.000 КМ, једнособан 55 м² - 88.000 КМ, цијена није фиксна, тел. 066/299-068

Продајем стан у центру, ул. Симе Матавуља, насеље Анте Јакића, 48 м², двије спаваће собе, други спрат, са лифтом, цијена 100.000 КМ, тел. 066/440-442

Продајем једнособан стан у Обилићеву (Мејдану), ул. Браће Југовића, површине 46 м², четврти спрат, без лифта, цијена 82.000 КМ, тел. 066/440-442

Хитно продајем новији једнособан стан, 42 м², у Обилићеву, намјештен, први власник, сви папири 1/1, зграда од фасадне цигле, 1.700 КМ/м², тел. 066/465-329

Продајем стан у самом центру Добоја, 72 м², ул. Цара Душана 17, тел. 051/380-848, 066/804-436

Продајем новији трособан стан, 77 м², први спрат, са кухињом и климом, оставом од шест м², ул. Максима Горког (насеље Сунце), цијена повољна, тел. 066/836-226

КУПОВИНА

Купујем мањи двособан стан у Бањалуци, ближе центру, тел. 063/956-300

Купујем стан до 50 м² у Бањалуци, плаћење готовином, тел. 065/600-817

Купујем мањи стан у Бањалуци, насеље Нова варош, тел. 065/601-772

Купујем мањи једнособан стан, до 60.000 КМ, плаћање одмах, тел. 051/424-979, 065/683-440

Купујем стан од око 70 м² са двије спаваће собе, новије градње, Нова варош, тел. 065/685-800

Купујем гарсоњеру или једнособан стан у Бањалуци, тел. 066/205-505

Купујем трособан стан у Бањалуци, тел. 066/205-505

Купујем стан у насељу Анте Јакића, БЊалука, од 57 м² до 61 м², тел. 065/915-421, 066/719-438

ЗАМЈЕНА

Мијењам стан, 51 м², у центру Бијељине, за стан у Београду, тел. 0038755210811

Мијењам двособан стан, за једнособан у Бањалуци, тел. 051/253-285

Мијењам стан од 95 м² на Старчевици, други спрат за мањи уз договор исти продајем ради селидбе звати увече у 20 часова, тел. 051/309-032

Мијењам гарсоњеру у Сарајеву за гарсоњеру или једнособан стан у Бањалуци, тел. 053/333-217

Мијењам гарсоњеру погодну за старије особе, централно гријање (приземље) за бараку у Лазареву - Буцаку, тел. 066/064-626

ИЗДАВАЊЕ

Издајем намјештен двособан стан у строгом центру града, тел. 065/068-838

Изнајмљујем двособан ненамјештен стан на Петрићевцу, тел. 051/355-125

Издајем једнособан намјештен стан, паркинг, све одвојено, слободан од 1.10. 2018, Петрићевац, тел. 066/179-562

Издајем гарсоњеру, Кочићев вијенац, 150 КМ једна особа, 200 КМ двије особе, тел. 066/093-105

Младом брачном пару или дјевојкама издајем двособан намјештен стан у приземљу куће у улици Еугена Кумичића (почетак Петрићевца), властита котловница, кабловска ТВ, повољно, тел. 065/252-149.

Издајем стан у центру града Бањалуке, слободан од 1.6.2019, поруке слати на вибер или WhatsApp, тел. 003933460654040

Издајем намјештену гарсоњеру, 24 м², на Лаушу, Карађорђева 386, други спрат, тел. 051/214-470

Издајем стан са паркингом, изнад транзита, Паприковац, хитно и повољно, тел. 051/218-175

Издајем једнособан намјештен стан, гријање топлана, Борик, тел. 051/254-562

Издајем намјештен стан на Лаушу, код основне школе, интернет, кабловска, тел. 051/280-153

Издајем двособан стан, Санска 75, тел. 051/282-466

Издајем намјештен једнособан стан, близу нове болнице на Паприковцу, тел. 064/4293-774, 051/282-989

Издајем једнособан намјештен стан са гријањем, ул. Алексе Шантића 6 А, код "Тамариса", тел. 051/301-909

Издајем намјештен једнособан стан, посебан улаз, цијена 200 КМ, тел. 051/305-892

Издајем стан за једну дјевојку у Новој вароши, тел. 051/308-064

Издајем једнособан намјештен стан са гријањем иза Пољопривредне школе, ул. Средњошколска 12, тел. 051/309-006

Изнајмљујем два једнособна стана, посебан улаз, Ранка Шипке 68, тел. 051/312-667

Издајем трособан намјештен стан, доњи спрат куће, интернет, кабловска, централно гријање, Петрићевац, три км од центра, тел. 051/355-295

Издајем мањи намјештен стан око 40 м² по могућности самцима, ул. Љубице Мркоњић 8, Бањалука, тел. 051/355-960

Издајем намјештену гарсоњеру у Лазареву, ул. Змај Огњеног Вука 54, тел. 051/370-520

Издајем двособан, полунамјештен стан, 65 м², на Старчевици, централно гријање, интернет, ТВ, тел. 051/429-780

Издајем једнособан стан у Обилићеву у згради са централним гријањем, цијена 200 КМ плус режије, тел. 051/437-087

Издајем намјештен једнособан стан у ул. Марка Краљевића 13/III, тел. 051/463-256

Издајем полунамјештен стан у Трну, тел. 051/584-990

Издајем намјештен једнособан стан у центру. Цијена 350 плус режије, тел. 061/066-008

Издајем код Народне скупштине РС намјештен стан од 60 м², цијена 300 КМ, тел. 063/140-450

Издајем намјештену гарсоњеру у центру града, уз закључен уговор на једну годину, плаћање мјесечно 270 КМ + режије, тел. 065/003-404

Издајем полунамјештен једнособан стан, посебан улаз, струја одвојена, мјесто за паркинг аутомобила, тел. 065/029-762

Издајем стан, 54 м², празан, Д. К. Драгаша 22, Лауш, Бањалука, звати послије 19 часова, тел. 051/278-244, 065/038-026

Издајем повољно трособан стан, Лазарево 3, хитно, тел. 065/051-284

Издајем трособан стан, Лазарево 3, хитно, тел. 065/051-284

Издајем једнособан намјештен стан у кући, кабловска,

централно гријање цијена по договору, тел. 051/280-281, 065/057-536

Издајем двособан намјештен стан, дворишна зграда, цијена 150 КМ, трошкови посебно, ул. Дубичка 36, Дервиши, тел. 065/067-261 Ш 31226+31227 Г

Издајем једнособан стан, у згради, први спрат, код поште у Обилићеву - Мејдану, тел. 065/166-366

Издајем стан на Старчевици, ул. Рајка Боснића 8, намјештен и посебан улаз, тел. 065/174-145

Издајем старији, комплетно намјештен, приземан стан, 50 м^2, са двориштем, на Лаушу, код "Јувенте", цијена 250 КМ, тел. 065/224-464

Издајем намјештен стан, 53 м^2, код Ребровачке цркве, изнад "Мог маркета", тел. 065/236-604

Издајем у центру двособан намјештен стан мирним студенткињама или средњошколкама, има интернет, цијена 300 КМ, тел. 065/239-566

Издајем намјештен стан у Лазареву, преко пута "Зоки комерца", тел. 065/253-403

Издајем стан од 50 м^2 са централним гријањем, полунамјештен, ул. Ивана Горана Ковачића 139А, тел. 065/306-135 Ш 29893 Г

Издајем стан, 56 м^2, намјештен, централно гријање, Петрићевац, тел. 065/352-239

Издајем двособан намјештен стан, гријање на дрва, код "Космоса", ул. Трла 22, тел. 065/386-251

Издајем намјештен стан у близини нове болнице на Паприковцу, веш-машина, ТВ, ел. шпорет, фрижидер, гријање централно на дрва, о вашем трошку, 250 КМ, објекат одвојен, тел. 065/398-428

Издајем полунамјештен двособан стан брачном пару или студентима-ученицима, ул. Царице Милице, тел. 051/461-862, 065/410-935

Издајем једнособан, празан стан у приземљу куће, Обилићево, тел. 065/438-204

Издајем намјештен, једноипособан стан (дворишна кућа), ул. Кола српских сестара, Бањалука, повољно, тел. 051/218-419, 065/446-192

Издајем намјештен једнособан стан са гријањем, код "Јувенте" на Лаушу тел. 051/301-022, 065/450-544

Издајем једнособан намјештен стан, ул. Стевана Булајића, испод Старчевице, тел. 065/464-680

Издајем намјештен стан, 35 м^2, код "Тропика", са гријањем и паркингом, тел. 065/535-863, 065/479-230

Издајем празан двособан стан, има централно гријање, кабловска, приземље куће, код жутих зграда, на Петрићевцу, Бањалука, тел. 065/481-824

Издајем намјештен једнособан стан, близу Клиничког центра, гријање, кабловска, интернет, тел. 065/499-257

Издајем намјештен једнособан стан, гријање, кабловска, интернет, ул. Крајишка 10, тел. 051/214-528, 065/499-257

Издајем луксузно намјештен једноипособан стан, други спрат, наспрам зграде Владе, цијена 600 КМ + режије, тел. 065/510-927

Издајем намјештен једноипособан стан, други спрат, у самом центру Бањалуке, цијена 600 КМ плус режије, тел. 065/510-927

Издајем трособан намјештен стан, 86 м^2, други спрат, потпуно реновиран, у згради "Пентагон", Гундулићева улица, тел. 065/522-845, 065/512-224

Издајем намјештен двособан стан у ул. Душка Кошчице, код СУП-а, тел. 065/293-293, 065/513-609

Издајем једнособан стан на спрату куће, погодан за двоје запослених, цијена 250 КМ + режије, Росуље, ул. Вождовачка 41, тел. 051/303-480, 065/528-166

Издајем намјештен стан у приватној кући код "Космоса" тел. 065/972-569, 065/528-247

Издајем намјештен трособан стан код ливнице "Јелшинград", тел. 065/531-689

Издајем намјештену гарсоњеру у Новој вароши, тел. 065/542-316

Издајем спрат куће, полунамјештен у Новој вароши, тел. 065/542-316

Издајем нов трособан стан, у центру Бањалуке, два купатила, трећи спрат, зграда има два лифта и може на дужи период, 051/354-605, 065/544-079

Издајем једнособан стан са централним гријањем, супер срећен, женској особи (запосленој), код школе "Доситеј Обрадовић" у Обилићеву, на дуже вријеме, тел. 065/562-708

Издајем намјештен стан од 42 м^2, први спрат, зграда са девет станова, ограђен паркинг, код Музичке школе, Јована Дучића 16, мирна локација, тел. 065/587-598

Издајем гарсоњеру двјема дјевојкама, ул. Браће Мажар и мајке Марије 4, код Гимназије, приватна кућа, посебан улаз, тел. 065/588-889

Издајем комплетно намјештен једнособан стан у згради у Обилићеву, ул. Царице Милице, код дворане, за једну до двије запослене особе, цијена са свим режијама 450 КМ, тел. 065/597-627

Издајем стан, 45 м^2, трећи спрат, у згради у Обилићеву (Мејдану), ул. Браће Југовића, тел. 065/601-772

Издајем намјештен трособан стан у згради, ул. Краља Петра Другог (Росуље) у Бањалуци, тел. 065/601-990

Издајем намјештен једнособан стан, гарсоњере и собе са гријањем и интернетом, веома повољно, једну издајем женској особи за мању помоћ у кући, тел. 051/212-691, 065/636-195

Издајем двособан стан, стамбена зграда, сутерен, срећен на дужи период, кирија 100 КМ, тел. 065/636-545

Издајем двособан комфоран стан на дужи период, централно гријање, стамбена зграда код "Орхидеје", тел. 065/636-545

Издајем намјештену гарсоњеру на Побрђу, повољно, тел. 065/020-474, 065/677-672

Издајем намјештен једнособан стан, Петрићевац, тел. 065/684-166

Издајем једнособан стан у центру Бањалуке, тел. 065/687-458

Издајем трособан намјештен стан у Борику, близу кампуса, озбиљној породици или студентима, тел. 065/875-684, 065/696-347

Издајем спрат куће, намјештен, трособан стан, а може и двособан, са гријањем, посебан улаз, има паркинг, тел. 051/281-460, 065/697-037

Издајем једноипособан намјештен стан у близини "Емпоријума", тел. 065/699-956

Издајем једнособан намјештен стан у ул. Деспота Стефана у Лазареву, тел. 051/313-697, 065/703-784

Издајем једноипособан намјештен стан у Борику, Булевар војводе Живојина Мишића, тел. 065/704-425

Издајем једнособан ненамјештен стан у приземљу, Кордунашка улица, Борик. Цијена по договору, звати од 19 до 22 часа, тел. 065/706-944

Издајем намјештен стан у ул. Душана Суботића, тел. 065/710-776

Издајем стан на дан у Бањалуци, 600 м од центра града, 36 м^2, Wi-Fi, кабловска, паркинг, клима, Цара Лазара 21 ("Клас" пекара), тел. 065/722-220

Издајем двособан намјештен стан, ул. Милоша Обилића, Бањалука, тел. 051/530-653, 065/734-260

Издајем нов двособан намјештен стан у центру, 60 м^2, код Градског стадиона, погодан пословним и запосленим лицима, тел. 065/754-152

Издајем стан у жутој згради код парка "Младен Стојановић", близу "Делте", тел. 051/533-239, 065/761-386

Издајем намјештен двособан стан у центру Бањалуке запосленим особама, тел. 065/775-801

Издајем стан у кући, 100 м^2, реновиран, посебан улаз, Невесињска 22, Бањалука, тел. 065/817-444

Издајем једноипособан намјештен стан, ул. Вељка Млађеновића бр. 40, Нови Борик, Бањалука, тел. 065/823-034

Издајем намјештен једнособан стан, у близини Природно-математичког факултета, тел. 065/837-269

Издајем једнособан стан, са климом, кабловском, интернетом, ул. Омладинска 62, тел. 065/911-234

Издајем једнособан ненамјештен стан на Петрићевцу, ул. Јовице Савиновића 16, близу школе и цркве, тел. 066/467-520, 065/456-866, 065/916-814

Издајем једнособан ненамјештен стан на Петри-

Оглас
продај... купи... огласи...

ћевцу, ул. Јовице Савиновића 16 Г, примам и двије студенткиње, тел. 066/467-520, 065/916-814

Изнајмљујем стан, 65 м², насеље Мјесец, на првом спрату, стан је комплетно намјештен, са климом, калориметром, тел. 065/918-620

Издајем двособан намјештен стан 57 м², два балкона, ул. Иве Андрића 27, Бањалука, тел. 065/927-086

Издајем намјештену гарсоњеру, ул. Карађорђева 47, тел. 065/929-800

Издајем једнособан стан, 38 м², у насељу Симе Матавуља, центар, 250 КМ плус режије, тел. 066/845-042, 065/933-231

Издајем једнособан намјештен стан у згради, ул. Романијска 2 Ц, цијена 250 КМ + режије, слободан од 1.5, тел. 065/947-927

Издајем једноипособан полунамјештен стан 45 м², (дворишни објекат), за становање, Јеврејска 121, центар града, тел. 065/952-876

Издајем намјештен стан у центру Бањалуке, ул. Краља Алфонса, тел. 066/623-652, 065/973-996

Издајем намјештен стан, 53 м², други спрат, цијена 300 КМ плус режије, лифт, централно гријање, слободан од 1. априла, ул. Ђуре Ђаковића, тел. 065/878-550, 065/991-755

Издајем двособан намјештен или празан стан, 57 м², у Борику, осми спрат, тел. 066/067-617

Издајем намјештен једнособан стан са централним гријањем, ул. Франца Шуберта 148, тел. 066/246-268

Издајем двособан комфоран полунамјештен стан, тел. 066/271-247

Издајем намјештен стан, 40 м², кућа посебан улаз код хотела "Јелена", стари "Чајавец", тел. 066/446-903

Издајем двособан стан, 52 м², Булевар цара Душана 17, Бањалука, тел. 066/492-750

Издајем двособан намјештен стан, ул. Паје Јовановића 44, Дервиши, тел. 066/530-723

Издајем намјештен једнособан стан - кућа - сутерен, ул. Краља Петра II Карађорђевића 34, Росуље, тел. 051/319089, 066/600-174

Издајем намјештену гарсоњеру на удаљености 1.500 м од кампуса и Универзитета, са централним гријањем, све ново. Цијена 440 КМ са свим режијама, тел. 066/613-489

Издајем у центру на првом спрату комплетно намјештен стан за три или четири дјевојке у ул. Симе Шолаје, тел. 066/780-182

Издајем намјештен стан, са гријањем, посебан улаз, ул. Степе Степановића 205, Бањалука, тел. 066/813-478

Издајем двособан ненамјештен стан у Борику, преко пута стадиона "Борац", централно гријање, цијена 400 КМ, тел. 066/435-534, 066/955-795

Издајем двособан стан у Борику, Бањалука, намјештен, тел. 066/973-063

ПОТРАЖЊА

Пензионерка тражи ненамјештену гарсоњеру или дворишну кућу на дужи период, тел. 065/789-106

Тражим празан стан, спрат куће, приземље или поткровље, у Бањалуци, од 100 до 200 КМ, сигурна примања, тел. 065/890-348

СОБЕ

ИЗДАВАЊЕ

Издајем радници или студенткињи једнокреветну намјештену собу са централним гријањем, интернет и кабловска тел. 065/196-034

Издајем намјештену једнокреветну собу, ул. Момчила Поповића 18, тел. 051/212-064

Издајем намјештену собу, 100 КМ, тел. 051/212-568

Издајем једнокреветну собу, у центру града, са гријањем на топлану, Солунска 3, тел. 051/214-470

Издајем једнокреветну и двокреветну собу студентима и ђацима мушкарцима, у близини факултета, насеље Обилићево, тел. 051/302-196

Изнајмљујем собу, посебан улаз, Нова варош, повољно, тел. 051/303-073

Издајем двокреветну собу, двјема студенткињама, употреба кухиње, купатило, са централним гријањем, повољно, Милоша Обилића 60, други спрат, тел. 051/467-159

Издајем радници или студенткињи једнокреветну намјештену собу са централним гријањем, интернет и кабловска, тел. 065/196-034

Издајем двокреветну собу за дба озбиљна дјечека уз кориштење кухиње и купатила. Газдарица повремено присутна, Обилићево, тел. 065/315-890

Издајем непушачу намјештену собу у трособном стану са употребом кухиње, купатила и интернета у Обилићеву/Мејдану код мале пијаце, вибер, тел. 065/346-260

Издајем мушкарцима намјештену собу код Зеленог моста, тел. 065/429-544

Издајем намјештену собу студенткињи, употреба купатила и кухиње, централно гријање, кабловска, интернет, близу факултета, Обилићево, тел. 065/520-966

Издајем лијепо намјештену једнокреветну собу са одличним гријањем у насељу Нова варош, тел. 065/530-861

Изнајмљујем седам соба + један апартман у кући у Куљанима преко пута основне школе, у близини Центра за обуку МУП РС, тел. 065/543-499

Издајем дјевојкама двије собе, приземље куће, интернет, централно гријање, транзит, код Нове вароши, тел. 065/653-933

Издајем намјештену собу за дјевојку, централно гријање, заједничко купатило и кухиња, на транзиту код "Нешковић" пумпе, тел. 065/653-933

Издајем собу за дјевојку, ул. Момчила Поповића 4, тел. 065/759-929

Издајем намјештену собу студентима, ученицима или запосленим дјевојкама, повољно, Обилићево,близу факултета, тел. 051/465-310, 065/774-464

Издајем собе на Лаушу, цијена 125 КМ, употреба кухиње, дневног боравка, тоалета, купатила, има кабловска ТВ, етажно гријање, тел. 065/892-206

Издајем собу са употребом нише и купатила. Дворишна зграда, посебан улаз, ул. Стевана Булајића 36, тел. 051/466-855, 065/935-191

Издајем намјештену једнокреветну или двокреветну собу студентима или средњошколцима, Борик, Бањалука, тел. 066/067-617

Издајем двије намјештене собе (спрат куће), запосленима и студентима, могу и мушкарци код кафеа "Палагрос", звати од 16 до 21 час, тел 051/214-180., 066/722-186

Издајем собе за студенте или раднике, Обилићево три, ул. Гаврила Принципа 46 Д, тел. 066/819-363

Издајем собу код "Емпоријума", насеље Петра Прерадовића. Могућност коришћења цијеле куће, кухиња, купатило, веш-машина, брз интернет, кабловска ТВ, вибер, тел. 066/942-419

ПОСЛОВНИ ПРОСТОРИ

ПРОДАЈА

Продајем пословни простор, ул. Симеуна Ђака 74, у Бањалуци, тел. 051/427-242

Продајем пословни простор, у стамбеној згради, тел. 065/260-533

Продајем халу, зидани објекат од 317 м² у центру Нове Тополе, тел. 065/376-541

Продајем канцеларију на спрату у ТЦ "Зенит", тел. 065/512-247

Продајем локал, 10 м², на улазу у ТЦ "Зенит", тел. 065/512-247

Продајем пословни простор, 21 м², улица Стојана Новаковића, може претварање у стамбени простор , Цијена 25.000 КМ, тел. 065/519-925

Продајем пословни простор, 21 м², био у функцији кафе-бара и канцеларија, ул. Стојана Новаковића, Бањалука. одличан и функционалан, цијена 25.000 КМ, тел. 065/519-925

Продајем луксузно опремљен хотел, По+П+2+М, укупне нето површине 1.597 м², на плацу од 1.257 м², на атрактивној локацији на самом улазу у Бањалуку, има осам апартмана, 17 соба, ноћни клуб, ресторан, кафић, конференцијску салу, паркинг, видео-надзор, тел. 065/524-505

Продајем пословни простор од 20 м² у Новој вароши, ул.

Српских пилота, погодан за разне намјене, цијена повољна, 45.000 КМ, тел. 065/526-687

Продајем или издајем кафић, 40 м², двоетажни, центар, код Електротехничког факултета, баштица са надстрешницом може замјена за мањи стан у центру, тел. 065/587-598

Продајем пословни простор 24 м², у Карађорђевој 239 А, на главној улици, употребна дозвола, цијена 1.650 КМ/м², тел. 065/588-889

Продајем у насељу Петра Прерадовића пословни простор, 30 м², у којем је био фризерски салон, тел. 065/733-555

Продајем пословни простор у приземљу зграде, Борик, Алеја Светог Саве, површине 66 м² + 8 м² подрумске оставе, градња 2006, централно гријање, цијена 2.100 КМ/м² + остава, тел. 065/794-304

Продајем пословни простор на Хисетама, ул. Браће Мажар и мајке Мрије, други спрат, 95 м², цијена 190.000 КМ, тел. 065/794-304

Продајем пословни простор, 122 м², у насељу Обилићево, ул. Крфска, погодан за вртић, ординацију и слично, тел. 066/205-505

КУПОВИНА

Купујем пословни простор у центру Бањалуке, тел. 066/205-505

ИЗДАВАЊЕ

Издајем пословни простор од 60 м², може 30 м², паркинг, клима, аларм, Карађор-

ђева 191, Лауш, Бањалука, тел. 051/280-484

Издајем пословни простор од 70 м², у Новој вароши, тел. 051/301-443

Издајем пословни простор, 80 м², Нова варош, врло повољно, тел. 051/303-073

Издајем пословни простор, 20 м², улица Илије Гарашанина, бр. 9, Лазарево, тел. 051/372-017

Издајем или продајем пословни простор 18 м², у стамбеној згради, ул. Максима Горког, тел. 065/186-464

Издајем ауто-праоницу поред главног пута Градишка - Бањалука у Залужанима. Праоница има дизалицу за подно прање, тел. 051/386-939, 065/267-984

Издајем пословни простор са употребном дозволом на одличној локацији и паркингом, погодан за сервис или трговину, тел. 065/511-747

Издајем канцеларије у улици Краља Алфонса - центар Бањалуке, тел. 065/512-212

Издајем вишенамјенски пословни простор (хала) у Рамићима, димензија 28x10, нето површине 450 м², подијељен у двије етаже, на плацу од 900 м², уз главни пут, покрај "Леда", ограђено, паркинг за 10-12 аута, тел. 051/316-955, 065/524-505

Издајем пословни простор од 140 м², паркинг, ул. Недељка Чабриновића 6, Нова варош, на спрату четири канцеларије, чајна кухиња, два мокра чвора, у приземљу мокри чвор, погодан за медицинску, економско-финансијску и архитектонску дјелатност, тел. 065/526-335

Издајем пословни простор, Залужани - Бањалука, повољно за стоматолошку ординацију, за све врсте медицине или било који вид канцеларија, простор има 100 м², суперурађен, са два WC-а (купатило), четири велике собе, тел. 00385-98-970-2456, 065/526-799

Издајем пословни простор од 20 квадрата канцеларијске намјене, са употребном дозволом, тел. 065/534-735

Бањалука, издајем пословни простор од 21 м², ул. Максима Горког, у стамбеној згради, погодно за канцеларију, има паркинг, тел. 065/561-365

Издајем мали пословни простор, 12 м², ул. Мајке Југовића, тел. 065/584-111

Издајем вишенамјенски пословни простор од 100 м², два мокра чвора, ул. Браће Мажар и мајке Марије 41, код Гимназије, тел. 065/588-889

Издајем пословни простор од 30 м², два мокра чвора, ул. Браће Мажар и мајке Марије, код Гимназије, тел. 065/588-889

Издајем пословни простор од 60 м², два мокра чвора, ул. Браће Мажар и мајке Марије 41, код боксерског клуба, цијена по договору, тел. 065/588-889

Издајем козметички салон на Ханишту, 17,5 м², цијена 200 КМ, тел. 065/642-438

Издајем пословни простор у Новој вароши, Бањалука, тел. 065/604-488, 065/643-506

Издајем пословни простор, Залужани - Бањалука, повољно за било какву дјелатност: трговина, представништво, складиште, канцеларије итд, два простора 150 м², тел. 00385-98-970-2456, 065/646-947

Издајем фризерски салон, повољно, у Шарговцу, локација супер, тел. 051/461-480, 065/701-824

Издајем пословни простор у Градишци, 50 м², на спрату, тел. 065/706-925

Издајем канцеларијски простор, 20 м², са паркингом, цијена 150 КМ, иза СУП-а, ул. Солунска, тел. 065/840-850

Издајем пословни простор у приземљу, у ужем центру Бањалуке, од 193 м², Булевар цара Душана бр. 9, тел. 065/847-111

Издајем пословни простор, 30 м², у тржном центру хотела "Видовић", тел. 065/902-567

Издајем канцеларијски простор са употребном дозволом, 56 м², у ужем центру Бањалуке, Јеврејска улица, иза РК "Боска", тел. 065/902-567

Издајем разрађен пословни простор у ул. Манастира Гомионица 65, Бањалука, продавница мјешовите робе, тел. 065/912-868

Издајем кафе-ресторан са баштом, кухињом, пецаном и паркингом, цијена 350 КМ, ул. Завалска 31, Павловац, тел. 051/272-063, 066/150-713

Издајем и продајем пословни простор а може и заједнички рад, у центру Лакташа, погодно за све дјелатности, 40 м², цијена по договору, тел. 066/253-883

Издајем пословни простор, 60 м², са употребном дозволом, цијена 250 КМ, Лазарево, тел. 065/349-971, 066/882-665

Издајем пословни простор, 40 м², за канцеларију, тел. 051/282-274, 066/891-184

Издајем ауто-праоницу, под закуп, цијена по договору, тел. 051/282-274, 066/891-184

Издајем два пословна простора, обућар - кројачки салон, први мјесец гратис, тел. 066/925-778

ГАРАЖЕ

ИЗДАВАЊЕ

Издајем гаражу, улица Цара Лазара 3, 80 КМ мјесечно, тел. 051/461-630

Издајем или продајем гаражу, 16 м², у центру Бањалуке, ул. Бранка Радичевића, тел. 065/330-362

Издајем гаражу у центру Бањалуке, ул. Краља Алфонса, тел. 066/623-652, 065/973-996

КИОСЦИ

ПРОДАЈА

Продајем алуминијумски киоск, двије и по године стар, девет м², вишенамјенска употреба, тел. 065/236-589

Продајем метални киоск 3x2 м, тел. 065/735-218

ПЛАЦЕВИ

ПРОДАЈА

Продајем осам дунума земље, 1/1, насеље Крајишник, Нова Топола, повољно, звати од 10 до 21 час, тел. 00385/98-9161-461, 00385 52543601

Продајем осам дунума земље, 1/1, у Новој Тополи, насеље Крајишник, тел. 00385/98-916-1461, 038552543 601

Повољно продајем земљу у Кмећанима, са шумом, потоком, извором, ораницом укупно два дунума и 38 м², тел. 051/211-848

Продајем плац, 350 м², ул. Карађорђева 189, Лауш, Бањалука, тел. 051/280-484

Продајем 2.505 м² земљишта на Чокорским пољима, 200 м од главног пута, цијена свега три КМ/м², тел. 051/281-218

Продајем 20 дунума земље поред магистралног пута Приједор - Бањалука, погодно за индустријски погон, тел. 051/317-719

Продајем грађевински плац од 706 м², 1/1, дозвољена градња куће, цијена по договору, ул. Франца Шуберта, асфалт, вода, канализација, тел. 051/437-862

Продајем 2,5 дунума земље, 1/1, уз асфалтни пут у Горњој Јошавци, са трошном кућом и добром шупом, вода, струја, близу старе школе, тел. 051/464-458

Продајем плац од 1.000 м² у Јакуповцима (Гудура), Јурија Гагарина бб, Лакташи, тел. 066/324-562, 051/505-194

Продајем два грађевинска плаца по 400 м², дозвољена градња, 200 м од главне улице, ул. Од Змијања Рајка 211 А, Српске топлице - Ситари, тел. 061/606-580

Продајем земљу и плацеве у Залужанима, цијена по договору, ул. Благоја Паровића 54, тел. 063/998-933

Продајем 1.800 м² земље у Пријечанима, ограђено, ул. Руска, цијена повољна, тел. 064/417-0600

Продајем земљу и шуму, парцеле за викендице, Понир, 1/1, Бањалука, тел. 064/451-6045

Продајем плац у Шушњарима, 1.000 м² земље, испарцелисано, 600 и 400 м², плаћене све сагласности, струја, вода, асфалт, локација атрактивна, цијена повољна, тел. 064/444-4464, 065/005-005

Продајем 6.280 м² земље у Клашницама, близу аутопута, звати послије 20 часова, тел. 065/584-694, 065/011-319

Продајем 6.280 м² земље у Клашницама, 200 м од аутопута, плац је величине 125x50 метара, погодан за изградњу већег објекта, власник 1/1, тел. 065/011-319, 065/584-694

Продајем повољно плацеве на Павловцу, у близини Шевине пумпе, асфалт, вода, струја, дозвољена градња, документација уредна, све 1/1, тел. 065/085-178

Продајем више плацева, 700 м², ул. Јована Бијелића, близу аутопута, тел. 065/186-464

Продајем осам дунума земље, цијена 3.000 КМ/дунум, тел. 065/189-137

Продајем плац, 3.510 м², Чокорска поља, један км прије Коњичког клуба, идеално за воћњак, 50 м од асфалта, власништво 1/1, тел. 065/200-279

Продајем два плаца, један до другог, по 460 м² у Лазареву код "Новог Јелшинграда". Дозвољена градња П+1. Папири уредни, тел. 065/217-683

Продајем плац у селу Чокори, заселак Пајићи, пола кућишта шљивик, штала, 1.465 м² земље, струја, вода, пут, тел. 065/217-683

Продајем плацеве у Кулјанима, 150 м од главне улице, куће са свих страна, тел. 065/249-183

Продајем три дунума земље у Маглајанима код аеродрома Маховљани, 800 м од главног пута, према каналу Лакташи-Србац, струја, вода, све ограђено, тел. 051/386-939, 065/267-984

Продајем плац од 970 м², у Залужанима, цијена по договору, тел. 065/300-764

Продајем земљу у Пријаковцима, преко пруге, цијена по договору, тел. 065/322-204

Веома повољно продајем 34 дунума земље са мањом викендицом у околини Лакташа, локација дивна, идеално за сваку врсту обраде, тел. 065/367-325

Продајем плацеве у Мотикама близу школе. Плацеви око 520 м², струја, вода, папири уредни, тел. 065/375-853

Продајем 25 дунума земље и седам дунума земље на Сарачици, тел. 065/382-379

Продајем дунум воћњака,

асфалт, струја, вода, дозвољена градња, 4,5 км од центра, цијена повољна - 8.000 КМ, Павловац, Бањалука, тел. 051/219-914, 065/385-044

Продајем плацеве, Александровац - Лакташи, УТ услови, дозвољена градња, 1/1 или 4.000 м², близу амбуланте, школе и поште, тел. 065/397-088

Продајем плац од 540 м² у Мотикама, 400 м удаљено од окретнице, струја, вода, асфалт, тел. 065/400-488

Продајем три дунума земље у Великом Блашку, пут, струја и вода, тел. 065/417-263

Продајем плацеве у Шарговцу, у улици Шарговачки пут 38, цијена по договору, тел. 065/447-073

Повољно продајем два дунума земље у Пријечанима, дозвољена градња, урбанистичка сагласност, цијена 15.000 КМ, тел. 066/453-888, 065/462-880

Продајем плац од 1.500 м², ул. Мике Аласа, Дракулић, тел. 065/464-065

Продајем 6.500 и 6.600 м² земљишта, Чардачани, општина Лакташи, тел. 065/477-677

Продајем 9.013 м² земље са шумом и обрадивог у Пиљагићима - Горња Ивањска, стара приједорска цеста, тел. 065/477-677

Продајем 4.249 м² земљишта, обрадивог и са шумом, Пиљагићи - Горња Ивањска, стара приједорска цеста, тел. 065/477-677

Продајем пет дунума земље у Шушњарима, поред главног пута, струја, вода, тел. 065/477-683

Продајем земљу, 23 дунума, у Драгочају, послије старе школе, поред плаца вода, струја, асфалт, улична расвјета, аутобуска линија, тел. 065/489-604

Продајем 23 дунума земље у Драгочају, иза азила, стара школа, на плацу вода, струја, асфалт, улична расвјета, тел. 065/489-604

Продајем или мијењам у Слатини плац од 1.100 м² крај потока у викенд насељу, може и за ауто, тел. 065/510-196

Продајем или мијењам плац у Слатини, у викенд насељу, за комби или теретни ауто, тел. 065/510-196

Продајем плац у Маглајанима, Лакташи, 1.897 м² (приступ плацу - асфалт), са малом кућом, тел. 065/514-528

Продајем 3.587 м² земље у Пријечанима - Колонија, од тога 506 м² њива, 1.470 м² воћњак и 1.611 м² шума, тел. 065/518-375

Продајем два плаца, један у Српским топлицама (Горњи Шехер) и други у Бочцу, повољно, тел. 065/523-063

Продајем на Пагу, Сењска улица, грађевинско земљиште, 447 м² са погледом на град и солану, посједује УТ услове за изградњу објекта По+П+II, површине 650 м², има вода и струја, тел. 051/316-955, 065/524-505

Продајем плац 1.000 м², Лазарево-Дервиши, Бањалука, тел. 051/252-426, 065/538 -906

Продајем 1,5 дунума земље, у Гламочанима, јефтино, може замјена за бољи ауто, тел. 065/541-628

Продајем плац у Гламочанима, власништво 1/1, тел. 065/546-002

Продајем 2.000 м² земље у Шарговцу, Бањалука, цијена 24.000 КМ, тел. 065/569-294

Продајем пет дунума земље у Маховљанима, уз пут Лакташи - Градишка, повољно за фирму, тел. 065/569-294

У Бањалуци - Залужанима, код приједорске петље продајем 3.446 м² земље уз аутопут Бањалука - Градишка, тел. 065/569-294

Продајем око 1.500 м² земље уз пут Бањалука - Приједор на Туњицама, повољно за фирму, тел. 065/569-294

Продајем осам дунума земље у Петошевцима код Лакташа, повољно за фирму, тел. 065/569-294

Продајем у Радињачи код Бањалуке 80 дунума земље у комаду, може и мање, цијена 1,2 КМ/м², тел. 065/569-294

Продајем у Бањалуци, у Шарговцу, плац од 1.600 м², струја, вода, асфалт, улична расвјета, цијена 23.000 КМ, тел. 065/569-294

Продајем у Лакташима, у Маховљанима, 28 дунума земље, километар од пута Лакташи - Градишка, тел. 065/569-294

Продајем 3.900 м² земље, Бањалука - Јаблан, цијена 23.000 КМ, тел. 065/569-294

Повољно продајем атрактиван плац на Зеленковцу, погодно за мотел и рибњак, (5.000 м²). До плаца има пут с обје стране, шума, вода тече по средини, струја, близу пута за Гламоч, тел. 065/583-306

Продајем 6.000 м² земље у Гламочанима, удаљена 300 м од аутопута, плац никад не плави, струја и градска вода обезбијеђени, власник 1/1, тел. 065/584-694

Продајем плац 400 м² у Дракулићу, 6,5 км од центра града, са комплет грађевинским папирима и пројектом, вода и струја на плацу, цијена 16.500 КМ, тел. 065/588-889

Продајем земљу поред главног пута, Бањалука, горња Чесма, према Крчмарицама, пет километара од града, папири уредни, струја на плацу, под воћем, цијена 15.500 КМ, тел. 065/596-210

Продајем плац од 900 м², на Ребровцу, ул. Дујке Комљеновића иза бр. куће 120, власништво 1/1, прикључена градска вода на плацу и прикључак ел. енергије непосредно близу плаца, цијена 30 КМ/м² и договор, тел. 051/437-394, 065/618-241 Ш 31208 Г

Продајем плац од 900 м² у Бањалуци, насеље Ребровац, ул. Дујке Комљеновића код бр. 124, прикључак воде и струје до плаца, власништво 1/1, дозвољена градња, цијена 30 КМ/м², тел. 051/437-394, 065/618-241

Продајем два плаца, 486 и 549 м², може и као један, ул. Ђуре Дамјановића, тел. 065/604-093

Продајем плацеве уз асфалтни пут, Сарачица - Чокорска поља, цијена по договору, тел. 051/305-585, 065/607-482

Продајем плац у Трну, 675 м², власништво 1/1, тел. 065/612-123

Продајем плац од 1.000 м² са храстовом шумом, на Старчевици, испод репетитора, два км од "Нешковић пумпе", цијена 6.800 евра, тел. 065/620-477

Продајем плац, десет дунума, уз пут Прњавор - Челинац, пет км од Прњавора, цијена по договору, тел. 065/636-733

Оглас

Дужина вашег огласа не смије да прелази 150 словних мјеста, с тим да не користите скраћенице и обавезно користите размаке између ријечи и зареза.

Оглас за рубрику „лични контакти“ предаје се у служби огласа, лично уз обавезну легитимацију.

Оглас

Ваше мале огласе можете слати путем SMS-а и MMS-а на сљедеће начине:

OGL затим размак, па текст вашег огласа ако желите да ваш оглас буде објављен у сљедећем издању „Оглас“ - цијена SMS поруке 0,55 КМ

2OGL затим размак, па текст вашег огласа ако желите да ваш оглас буде објављен у сљедећа два броја „Оглас“ - цијена SMS поруке 0,99 КМ

4OGL затим размак, па текст вашег огласа ако желите да ваш оглас буде објављен у сљедећа четири броја „Оглас“ - цијена SMS поруке 1,65 КМ

OKV затим размак, па текст вашег огласа ако желите да ваш оглас буде објављен уоквирен у наредном издању „Оглас“ - цијена SMS поруке 2,20 КМ

NEG затим размак, па текст вашег огласа ако желите да ваш оглас буде објављен у негативу у наредном издању „Оглас“ - цијена SMS поруке 2,20 КМ

Фото оглас
- цијена MMS поруке 2,00 КМ

Мале огласе такође можете предати путем купона из новина "Глас Српске" на киосцима "Минутица" или путем поште на адресу Скендера Куленовића 93 и Краља Петра I Карађорђевића 59

ПРОДАЈ, КУПИ, ОГЛАСИ!
СВАКЕ СРИЈЕДЕ У „ГЛАСУ СРПСКЕ“
www.oglas-glas.com

Продајем плац од 410 м² у Мотикама, могућност прикључења струје и воде, 4.100 КМ, тел. 065/645-981

Продајем 1,5 дунума земље у Пријаковцима код Дома пензионера, тел. 051/312-385, 065/654-735

Продајем 2.700 м² земље у Јаблану, папири 1/1, тел. 065/657-744

Продајем земљу код "Рогуљића", тел. 065/666-479

Продајем плац у Слатини, 4.500 м² крај асфалта, има струју, тел. 065/671-417

Продајем земљу у Малом Блашку, 4.500 м² под воћем, тел. 065/671-417

Продајем повољно два плаца, ул. Здравка Дејановића, тел. 051/424-979, 065/683-440

Продајем више плацева на више мјеста у Бањалуци, тел. 051/424-979, 065/683-440

Продајем плац, 1.100 м², код "Рогуљића", прилаз од "Гаспрома", предвиђена градња стамбено-пословног објекта у основи од 300 м², тел. 051/424-979, 065/683-440

Продајем два плаца у Маховљанима од четири и пет дунума, 1/1, иза скретања ка аеродрому, дозвољена стамбено-пословна градња, уз пут Бањалука - Градишка, тел. 065/684-373

Продајем плац на Паприковцу, "Видик", 1.000 м², са ријешеном инфраструктуром, тел. 065/685-800

Продајем плац од 1.800 м² у Шушњарима - Лакташи, ограђен, уз асфалт, вода и струја на плацу, тел. 065/711-102

Продајем у Мотикама близу школе плац од 4.000 м² са вућњаком и започетом градњом породичне куће, 8x8, може и замјена, тел. 065/733-555

Продајем грађевинско земљиште, 2.200 м² изнад "Косморса", ул. 1.300 каплара, Бањалука, цијена по договору, тел. 00491753678702, 065/804-688

Продајем 18 дунума земље на Чокорским пољима, асфалт, струја, вода, близу Коњичког клуба, тел. 065 /819-555

Продајем плац у Челинцу, равница, близу ријеке Врбање, 1.330 квадрата, уз пут, улично освјетљење, може ауто "ауди" или џип уз вашу доплату, тел. 065/ 890-348

Продајем земљу, од центра 17 км - вода, струја, асфалт, тел. 065/900-040

Продајем 3.600 м² земље за плацеве на Чокорским пољима, 50 м од главног пута, тел. 065/900-357

Продајем повољно плацеве у Павловцу, тел. 065/902-669

Хитно продајем четири плаца по 500 м² на Шибовима, има струја, вода, телефон, ТВ, пут, цијена врло повољна, тел. 065/917-681

Продајем грађевинску парцелу у Дервишима. Величина парцеле 675 м², на плацу струја, вода, тел. 065/ 927-483

Продајем плац од 557 м², Чесма, власништво 1/1, регулациони план, асфалт, струја, вода, цијена по договору, пет км од центра, тел. 065/936-210

Продајем три плаца по 500 м², папири 1/1, ул. Голуба Бабића (доњи Дракулић), повољно, тел. 065/954-963

Продајем повољно више плацева од једног до 200 дунума у Слатини и околини, тел. 065/964-929

Продајем плацеве у насељу Ада, Пети приградски пут, тел. 065/971-583

Продајем лијеп плац иза касарне "Залужани", Барловци, уз поток, тел. 066/064-626

Продајем плац на Павловцу, пет км од центра. Повољно, тел. 066/121-792

Продајем плац у Шарговцу, тел. 066/130-333

Продајем више грађевинских парцела у Чесми, уредни папири, дозвољена градња, тел. 066/184-131

Продајем плацеве на Лаушу иза "Кожаре", четири километра од центра, 1/1, сви прикључци до плаца, сунчана страна, најнижа цијена грађевинске дозволе, тел. 066/205-505

Продајем грађевински плац од 1.100 м² на Лаушу, ул. Франца Шуберта, 1.800 метара од центра, од Гимназије, 1/1, тел. 066/205-505

Продајем девет дунума земље, три км од Клашница, јужна страна, погодна за воће, виноград, малине, купине, поред парцеле протиче вода - поток, цијена 4.000 КМ/дунум, тел. 051/314-523, 066/206-553

Продајем у Лакташима два плаца, 500 м², може и као један, тел. 051/533-138, 066/273-196

Продајем плацеве, ул. Ловћенска 258, Бањалука, тел. 066/329-201

Продајем велики плац и тениски терен у Надаљу код Новог Сада, 7.000 евра, тел. 066/395-712

Продајем повољно плац од 500 м², дозвољена градња куће, вода, асфалт, канализација, Бањалука, тел. 066/440-895

Продајем 1.900 м² земље близу Клашница, близу аутопута, цијена повољна, тел. 066/467-752

Продајем мање плацеве на почетку Јакуповаца, цијена повољна, тел. 066/467-752

Веома повољно продајем њиву од 7,5 дунума у Алексићима (општина Лакташи), 300 метара од локалне цркве, на сунчаној страни, погодна за узгој воћа, тел. 066/512-949

Продајем плац од 586 м² у Влашићкој улици, Лауш, тел. 066/605-675

Продајем плац од 700 м², Бањалука, Лауш, тел. 051/ 308-895, 066/701-399

Продајем земљу код етносела на Шибовима, 3.150 м², власништво 1/1, ограђено, цијена осам КМ/м², тел. 066/769-900

Продајем шест дунума земље у Бошковићима, општина Лакташи, близу осмогодишње школе, цијена 3.000 КМ/дунум, тел. 066/832-823

Продајем плац у Шарговцу, 450 м², код цркве, барака на плацу, папири уредни 1/1, цијена 26.000 КМ, тел. 066/897-547

ИЗДАВАЊЕ

Издајем плац од 740 м² за изградњу стамбене зграде у замјену за три стана и три гараже, тел. 051/317-719

ПОНУДА

Дајем на коришћење девет дунума земље уз асфалт, 500 м од школе у Хан Колима, тел. 051/424-979, 065/683-440

ГРОБНА МЈЕСТА

ПРОДАЈА

Продајем породичну гробницу КПД "Свети Марко", парцела 1-19-3/4, између Граф и Грас, вл. МеруШић/Пенава, вибер тел. 003 85919276045

Продајем једно гробно мјесто у Павловцу, тел. 051/216-217

Продајем гробницу са шест мјеста одмах иза костурнице, веома повољно, Побрђе, хитно, тел. 065/051-284

Повољно продајем бетонирану гробницу, шестица у гробљу "Св. Пантелија", тел. 065/512-224

Хитно продајем два гробна мјеста на гробљу Павловац, Бањалука, тел. 065/566-996

Продајем гробницу деветку на новом дијелу Ребровачког гробља са плочама и урађеном хидроизолацијом, обложена квалитетним црним мермером, тел. 065/701-887

Продајем бетонску гробницу шестицу, Бањалука - Ребровац, нови дио, повољно, тел. 065/902-530

Продајем гробно мјесто, изливено, двојка, на гробљу Сјенице, Бањалука, тел. 065/983-552

Продајем гробно мјесто 240x220 цм, са папирима, веома повољно, тел. 051/380-848, 066/804-436

ШУМЕ

ПРОДАЈА

Продајем 60 дунума букове шуме у комаду, висока шума са земљом, уз асфалтни пут у Липљу, тел. 065/524-514

Продајем шуму 3.700 м², плац 852 м² и плац 466 м², прије Сарачице за једну аутобуску станицу према Мотикама, уредни папири, 1/1. Све уз плански пут, ту је вода, струја, тел. 066/170-326

ИМАЊА

ПРОДАЈА

Продајем имање у Петровом Селу код Нове Тополе, кућа 8,50x7,50 м, дворишна просторија, пет дунума земље, струја, вода, цијена по договору, тел. 051/302-840

Продајем посјед у Чардачанима, кућа, вода, струја, телефон, воћњак, усељиво, седам дунума земље са нешто шуме, папири 1/1, тел. 051/783-583

Продајем имање, старију кућу, 48 м², са окућницом, 9.000 м² обрадиве земље, све у комаду, вода, струја, у Чокорима, Бањалука, власништво 1/1, тел. 065/200-279

Оглас www.oglas-glas.com

Продајем или мијењам за стан у Бањалуци екстра сређено имање у Вакуфу - Александровац. Кућа, уређен парк, помоћни објекти, шупа, пецана, сушана, воћњак, све на плацу од 21.000 м², асфалт, вода, струја, телефон, тел. 051/316-955, 065/524-505

Продајем имање са 11 дунума земље, струја, градска вода, асфалт, ријека, Градишка - Драгељи, тел. 065/569-294

Продајем имање у Слатини, општина Лакташи, кућа од 120 м², с подрумом и окућницом од 1.843 м², цијена 125.000 КМ, а комплет са шумом, њивом и воћњаком (још око 20 дунума) на јужној страни, по цијени од 150.000 КМ укупно, тел. 065/983-892

Продајем имање у Слатини, ул. М. Миланковића 28, асфалт, аутобуска линија удаљена 100 м, кућа (По+Пр+Мр) - 123 м², амбар, кошана, трофазна струја, водовод, њива - воћњак 7.913 м², окућница 1.843 м², шума 12.066 м², близина бање, погодно за туризам, тел. 065/983-892

Продајем кућу са имањем, 30 дунума земље, четири дунума шуме и три дунума воћњака у Горњој Пискавици, цијена 40.000 КМ, тел. 066/137-253

МАШИНЕ И АЛАТИ

ПРОДАЈА

Продајем пумпу, са монофазним мотором, тел. 051/312-667

Продајем машину за израду кључева, повољно, Бањалука, тел. 065/215-888

Продајем косачицу "мута горење", моторну пилу "орегон" нову, тел. 065/300-764

Продајем моторну тестеру "хускварна 135" са додатним ланцем, врло мало коришћена, све као ново, тел. 065/484-850

Продајем апарат за аутогено заваривање: велика боца плин+кисеоник са инструментима + сет бренера са дршком, цијена 190 КМ, тел. 065/512-057

Продајем машину "сингер" за плетење, нова, неупотребљавана, цијена повољна, тел. 065/528-166

Повољно продајем шивећу машину "сингер", у исправном стању, повољно, тел. 065/528-166

Продајем флексу, брусилицу марке "бош" 1.800 вати, 8.500 обртаја, цијена 100 КМ, тел. 065/530-861

Продајем циркулар, два kW, са додацима за столарске радове, произвођач "Мио стандард" Осијек, тел. 051/315-890, 065/530-861

Продајем обућарску фрез машину за шивање и пресу, тел. 065/573-551

Продајем аутоматску машину пакерку за мед, дневно пакује тону, тел. 065/671-417

Продајем столарску машину "Мио стандард" Осијек, са прибором, ширина ножева 25 цм, цијена 1.300 КМ, тел. 065/671-417

Продајем мјешалицу за бетон, може и без мотора, тел. 065/671-444

Продајем "Мио Осијек" дихта са ножевима и глодала, тел. 066/352-874

Продајем агрегат марке "хонда", нов пот 1,5 kW, цијена повољна, тел. 066/866-938

КУПОВИНА

Купујем мању водилицу за моторну тестеру "партнер Р-12", тел. 065/900-114

ПОЉОПРИВРЕДА

ПРОДАЈА

Продајем праву зеленику јабуку, балирано сијено ракију шљивовицу тел. 065/304-476, 051/272-647

Продајем нов некоришћен мотокултиватор "sonic", снаге 6,5 КС, може и замјена за мањи уз доплату, тел. 051/429-606

Продајем или мијењам мотокултиватор "буснер" са приколицом, дизел, 14 КС, тел. 065/530-791

Продајем мотокултиватор "лабин", девет КС, бензин, тел. 065/530-791

Продајем четири дунума дјетелине седмакиње, за кошење, прва година, земља се налази у Шушњарима код отпада, дјетелина луцерка, тел. 065/694-606

Продајем нову приколицу са карданом за ЈМТ-509, тел. 065/700-900

Продајем вијетнамско крме, младу козу и зечеве, повољно, тел. 065/720-075

Продајем пчелиња друштва, цијена по договору, Бањалука, тел. 065/837-293

Продајем саднице вишања, повољно, Клашнице, тел. 051/501-311, 065/911-787

Продајем сточну вагу, важе 250 кг, тел. 065/931-382

Продајем пчелиња друштва,у ЛР кошницама са два наставка, На њима све урађено до врцања. Продајем празне кошнице, тел. 065/581-773, 065/966-808

Продајем пастеризоване сокове од јабуке, 100 одсто чиста јабука, без шећера и конзерванса и стару ракију шљивовицу, домаћи ајвар од печених и барених паприка, киселе филе паприке роге, вишњевачу, ораховачу и домаће јабуково сирће, тел. 065/972-346

Продајем перушач за пилиће, повољно, тел. 066/008-093

Продајем 350 половних чепова у добром стању, цијена 40 фенинга по комаду, тел. 065/057-658, 066/253-883

Продајем пчелиња друштва, цијена по договору, Карановац, Бањалука, тел. 066/460-336

Продајем врло повољно разне ракије, ликере, купиново вино и јабуково сирће, тел. 051/465-626, 066/519-466

Продајем систем за наводњавање кап по кап, површина 12.000 м², цистерна од 6.000 литара - шест комада, разводна цијев фи 60, разводна цријева 60 м - 50 комада, разводни прикључци шест комада, цијена 500 КМ, Топола, тел. 066/602-506
Ш 31063 М

ГРАЂЕВИНАРСТВО

ПРОДАЈА

Продајем храстов под, тел. 051/201-990

Продајем двоја вањска врата дрвена, добро очувана, 150 КМ обоја, тел. 065/057-660

Продајем жељезне стубове за ограду, повољно, Бањалука, тел. 065/215-888

Продајем суву орахову даску, кубик, тел. 065/530-791

Продајем фабричку грађевинску дизалицу универзалну, повољно, тел. 065/544-079

Продајем половну дрвену столарију, тел. 065/544-079

Продајем алуминијумске гриље за седам трокрилних прозора 117x5, тел. 065/612-123

Продајем 30 м² буковог паркета, повољно, нов димензија 30x4,2x2,1 цм, тел. 051/424-979, 065/683-440

Продајем бетонску цијев промјера један м и дужине један м, повољно, по договору, тел. 051/424-979, 065/683-440

Продајем полован цријеп 333 "винковци", тел. 065/913-034

Продајем дрвена улазна врата два крила, цијена 80 КМ, тел. 065/986-007

Продајем жељезна врата 205x105, цијена 80 КМ, тел. 066/150-713

Продајем армиранобетонске стубове разних дужина за мрежу и бодљикаву жицу, тел. 051/388-094, 066/252-990

Продајем половну дрвену столарију са изо стаклом, повољно, тел. 066/392-336

Продајем два крила собних врата, тел. 066/485-496

Продајем полован цријеп, тел. 066/798-147

ПОНУДА

Поклањам стари цријеп "кикинда", тел. 066/464-695

УГОСТИТЕЉСТВО

ПРОДАЈА

Продајем половне баштенске металне столице, тел. 065/260-533

Продајем полован шанк "Иго" Љубљана, дужина 2,20 м, са дуплим судопером, цијена 350 КМ и продајем 10 висећих столица, тел. 065/588-889

Продајем расхладне витрине, тел. 051/250-051, 065/656-535

Продајем четири барске столице, пресвучене 25 КМ/комад, тел. 051/272-063, 066/150-713

Продајем кафе-апарат са млином, марке "гагија", тел. 051/282-274, 066/891-184

МОТОРНА ВОЗИЛА

ПРОДАЈА

Хитно продајем "maple sma C31", 2009. година, 1.3, регистрован до децембра 2019. прешао 43.000 км, цијена 2.100 КМ, тел. 065/561-138

Продајем "ладу 2111" караван 1.6, 2006. годиште, 1.6, регистрована до августа 2019, прешла 102.000 км, цијена 2.200 КМ, тел. 065/561-138

Продајем "поло", 2003. годиште, двоја врата, клима, серво, у одличном стању, гаражиран, звати послије 16 часова, тел. 051/530-295

Продајем "опел астру", 1,6, бензин-гас у гаранцији, караван, 2005. г. п, прешла 182.750 км, тел. 065/084-982

Продајем "ауди А6" дизел, 2000. годиште, или мијењам за мањи ауто уз доплату, тел. 065/166-366

Продајем "шкоду суперб", г. п. 2003, регистрована до августа 2019, бензин - гас, тел. 065/166-366

Продајем "рено меган", 1,4, г. п. 1999., регистрован до августа 2019. године, добро сачуван, тел. 065/167-501

Продајем "голф 4", 2001. годиште, дизел, аутоматик, ТДИ 1.9, 74 киловата, регистрован до новембра, тел. 065/176-082

Продајем "опел зафиру", бензин-гас, атест, 2.0 турбо ОПЦ, 2002. годиште, цијена 5.000 КМ, тел. 065/250-444

Продајем "нисан алмеру", очувану и гаражирану, без марке улагања, сервисирана и регистрована до октобра 2019. године, вибер, тел. 065/346-260

Продајем "шкоду фабију" 1.2 бензин, годиште 2008, километража 134.500, клима, цијена 6.600 КМ, тел. 065/469-586

Продајем "порше 928 С", 1986 годиште, или мијењам за аутоматик ауто, тел. 065/510-196

Продајем "ладу 110", 1.5, прва регистрација 2003, прешла 125.000 км, без промјене возача, има куку, тел. 065/524-514

Продајем "заставу 101", прешла 60.000 километара, у одличном стању, тел. 065/524-612

Продајем "шкоду октавију 1,9 ТДИ", 2003. год, регистрована до јуна 2018, 7.400 КМ, тел. 065/526-426

Продајем "ладу" 110-1,6 г. п. крај 2004, гаражирана, као нова. Прешла 32.950 км. Регистрована до новембра 2019. Цијена 3.200 КМ. Купи и вози, тел. 065/534-735

Продајем "даеву ланос", 2000. г. п., у добром стању, цијена 1.800 КМ, регистрован до 9.2.2020. године, тел. 065/583-257

Продајем теретни комби "мерцедес спринтер", 2005. годиште, повољно, мотор евро три, регистрован, тел. 051/305-585, 065/607-482

Продајем комби "мерцедес спринтер" теретни, 2005. годиште, регистрован до априла 2020. године, у добром стању, цијена по договору, тел. 051/305-585, 065/607-482

Продајем комби "мерцедес спринтер" теретни, мотор евро три, регистрован до 11.4.2019, у добром стању, 2008. или 2009. година производње, тел. 065/661-506

Продајем комби "опел виваро" 2,5, 107 kW, продужен, 8+1, тел. 065/671-417

Продајем аутомобил "фолксваген" караван, цијена повољна, тел. 065/686-345

Продајем "голф 2" бензин - гас, 51 kW, 1,6, 1986. г. п., двоја врата, у добром стању или мијењам за ракију, дрва, тел. 065/687-602

Продајем за "мерцедес" А класе 2011-2017 челичне фелге са оригинал ратка-пама, тел. 065/826-640

Продајем "рено клио", 1,2, 2001. годиште у одличном стању, прешао 98.000 км, први власник, гаражиран, тел. 065/864-301

Продајем "голф 5" црне боје, 2006. годиште, дизел 1,9, мотор 77 kW, тел. 065/864-864

Продајем "пежо 307", 2.0, г. п. 2002, 64 KW, у добром стању, тел. 065/896-409

Продајем аутомобил "фолксваген поло", бензин-плин, г. п. 1993, регистрован до јуна 2019, цијена 1.100 КМ, Бањалука, тел. 065/920-293

Продајем аутомобил "голф 5" 1,9 ТДИ, 77 kW, г. п. 2006, петора врата, црна боја, регистрован до 20.2.2020, у одличном стању, тел. 065/956-967

Продајем "мерцедес 190", бензин-плин, цијена 850 КМ, тел. 051/272-063, 066/150-713

Продајем "рено клио", г. п. 2011, регистрован, власник, цијена 6.700 КМ, тел. 066/217-000

Продајем "рено модус", клима, фул опрема, регистрован, сервисна, два кључа, власник, цијена 5.999 КМ, тел. 066/217-000

Продајем комби "форд транзит", теретни, тел. 066/346-417

Продајем мотоцикл "хонда мц 13" г. п. 1987, исправан, регистрован, тел. 051/920-404, 066/413-270

Продајем "фијат пунто", регистрован до јула 2019, врло очуван, тел. 066/462-768

Продајем "пежо 206",1,4, дизел, четвора врата, г. п. 2005, очуван у цијену може и јефтинији ауто, тел. 066/462-768

Продајем "фијат панду", регистрована до јула 2019, очувана, тел. 066/462-768

Продајем "мерцедес 220", г. п. 2003, аутоматик, у екстра стању, регистрован до 15.2.2019. или уз договор мијењам за путнички комби "спинтер" 2008. или 2009. годиште, тел. 051/305-585, 066/661-506

КУПОВИНА

Купујем старија возила "голф" 1, 2, 3, "форд", "опел", "пасат", могу и странци, тел. 065/687-602

Купујем "опел кадете Б", као и дијелове за њих, тел. 065/826-640

ДИЈЕЛОВИ И ОПРЕМА

Продајем фелге и гуме, 16, 17, 18, 19, 20 за џипове и луксузна аута, тел. 065/510-196

Продајем гуме и фелге "ауди" и "мерцедес", "BMW" ,20 цола и 18 цола, скоро нове, тел. 065/510-196

Продајем све врсте ретровизора за аутобусе, камионе, комби возила, џипове, те крива и резана огледала с уграђном за путничка кола, фарове за "голф" и "мерцедес", тел. 065/538-048

Откуп старих половних и хаварисаних аутомобила свих произвођача, могу теренци и комбији, тел. 065/544-079

Продајем љетне половне гуме, 225-55-16, четири комада, тел. 065/561-497

Продајем ел. покрет. алнасер за више типова луксузних аутомобила, камиона, комбија, трактора зетора 539, 533 и разне виљушкаре, тел. 065/566-818

Продајем четири половне гуме, 13, у добром стању, тел. 065/671-444

Продајем дијелове за "форд ескорт", тел. 065/671-444

Продајем дијелове за "тристаћа", тел. 065/671-444

Продајем половне гуме 195x65x15, добре, тел. 065/671-444

Продајем дизалице за аутомобиле и камионе, тел. 065/767-863

Продајем четири алуминијумске фелге за "голф" шест и седам, као нове, цијена 200 КМ, тел. 065/826-640

Продајем евро куке за "пежо", "рено", "форд", "фолксваген", тел. 065/826-640

Продајем челичне фелге за возила "рено", "ситроен", "пежо", WV-6, тел. 065/826-640

Нова ножна ауто-пумпа "валекс" са манометром (20 КМ) и нов подложак за гријање сједишта у ауту (30 КМ), из Њемачке, тел. 065/895-408

Продајем кровни носач за аутомобил, са кључем, иде директно на кров, тел. 065/994-720

МОТОЦИКЛИ

ПРОДАЈА

Продајем мотоцикл НСУ, 51. год, регистрован, први лак, исправан и скутер 50 ццм, први власник, регистрован трајно, тел. 065/513-795

Продајем АПН-6, цијена 1.500 КМ, тел. 065/923-600

АПАРАТИ ЗА ДОМАЋИНСТВО

ПРОДАЈА

Продајем кафе-апарат са млином и фискалну касу "алтера", тегле мале и велике,тел. 065/429-104, 051/219-856

Продајем фрижидер "горење" 210 л у исправном стању, цијена 100 КМ, тел. 051/311-339

Продајем шпорет "пламен" у одличном стању, цијена повољна, тел. 051/355-848

Продајем телевизор "самсунг", Бањалука, тел. 064/451-6045

Повољно продајем половне телевизоре у исправном стању, тел. 065/260-533

Продајем више врста грејних елемената, веш-машину са сушилицом, машину за прање суђа "горење" тел. 051/465-210, 065/300-365

Продајем замрзивач "горење", 210 л, тел. 051/212-669, 065/438-693

Продајем ТВ "самсунг" исправан - 50 КМ и норвешки радијатор неисправан - 20 КМ, тел. 065/463-292

Продајем фрижидер "горење", комбинација, тел. 065/513-795

Продајем климу - јапанска, 150 КМ и апарат за точење воде, нов, тел. 065/513-795

Продајем шпорет, плин-струја, полован, у одличном стању и електрични решо са једним колом, тел. 065/513-795

Продајем веш-мешину "горење" одмах за употребу, повољно, тел. 065/524-514

Продајем телевизоре увоз Њемачка или мијењем за ракију, тел. 065/687-602

Продајем кухињски фрижидер мањи, шпорет на плин-струја, веш-машина "горење, замрзивач 210 л "горење", све очувано, тел. 065/918-738

Продајем машину за сушење веша "бош", врло мало употребљавана, као нова, само 100 КМ, тел. 066/465-329

КУПОВИНА

Купујем електрични шпорет, без плина, тел. 065/919-895

НАМЈЕШТАЈ

ПРОДАЈА

Продајем двије мини угаоне гарнитуре, 131 цм склопљена, 210 цм развучена, ширина 83 цм, 200 КМ, тел. 065/561-138

Продајем повољно нов тросјед на расклапање, има мјеста и за постељину дим. 200x160 цм, тел. 065/153-060

Продајем угао и фотељу, тел. 065/250-981

Продајем разни полован намјештан, тел. 065/260-533

Продајем дрвени столић, комоду за дневни боравак, пуно дрво, храст, тел. 065/513-795

Продајем лежај и кауч, плаве боје, коришћен три мјесеца, тел. 065/513-795

Продајем дрвени кревет са душеком - ручни рад, 200x90 цм, Центар два, цијена 150 КМ, тел. 065/567-044

Ради продаје трособног стана, продајем сав намјештај и друге ствари хитно и повољно, Нова варош тел. 065/966-808, 065/581-773

Продајем два стола и пет столица са наслоном, повољно, тел. 065/767-061

Продајем трпезаријски сто са четири столице и кварцну пећ, тел. 065/785-878

Продајем комоду дужине 1,80 м, пуно дрво, трокрилни ормар боја букве, судопер + два дијела висеће кухиње, повољно, тел. 065/918-738

Продајем кожну гарнитуру, комплет тросјед, двосјед и једносјед у добром стању, очувано и удобно, цијена 450 КМ, Бањалука, тел. 065/936-210

Продајем дјечји кревет, пуно дрво, цијена повољна, може и са душеком, тел. 066/119-739

Продајем дрвени кревет (буква), скоро нов, вел. 200x90 цм, тел. 066/319-132

Продајем нов намјештај за бутик са изложбеним лутка-ма, повољно, тел. 066/467-752

Продајем два кауча дебело пресвучена, у одличном стању, цијена повољна, Ба-

њалука, тел. 051/318-936, 066/641-427

МОБИЛНИ ТЕЛЕФОНИ

ПРОДАЈА

Продајем Iphone 6s, 6, Iphone SE, тел. 065/720-075

МУЗИКА

ПРОДАЈА

Продајем пијанино марке "Аугуст Форстер", у одличном стању, посједује свој матични број из класе златних медаља, цијена по договору, Бањалука, тел. 051/219-932

Продајем сачуване музичке инструменте прим, гитару, мандолину и тамбурицу са три жице, тел. 051/309-447

Продајем хармонику "хорвер" 120 басова, добро очувана, црна, њемачка производња, тел. 051/355-043

Продајем оргуље "фарфиза", повољно, тел. 065/512-059

Продајем дупли касетофон са грамофоном, тел. 065/811-058

Продајем хај-фај музичку линију, радио, грамофон и касете са два звучника, 70 КМ, тел. 065/895-408

Продајем нове властите композиције народне музике, спремне за снимање, тел. 066/462-768

Повољно продајем музичку линију са два звучника, исправна, тел. 066/973-063

ПОНУДА

Нарезујем све врсте музике по вашој жељи, на аудио ЦД, МП3 и УСБ, СД микрокартицу, вибер, тел. 065/938-401

ГАРДЕРОБА

ПРОДАЈА

Продајем половну мушку обућу, цијена повољна, тел. 051/372-070

Продајем нову женску кожну јакну, тел. 066/485-496

РАЗНА РОБА

ПРОДАЈА

Продајем два гусана радијатора х 15 ребара, цијена по договору, тел. 065/561-138

Продајем њемачке марке све, тлакомјер, "лупо маестрал" таву, машину за месо, тел. 051/280-304

Продајем домаћу ракију од шљива домаћих бијелих и савке, по цијени од осам КМ, 21 град, тел. 051/282-659

Продајем нову кошницу за пчеле тип ДБ са полунаставком и рамовима, цијена 100 КМ, тел. 051/429-606

Продајем веома повољно разне врсте ракија, ликера, вина од купина и јабуковог сирћета, тел. 066/519466, 051/465-626

Продајем "алфа" шпорет, мушки бицикл, суву резану храстовину, два купатилска прозора са ролетнама, машину за мљевење јабука, умиваоник, тел. 051/584-150

Продајем оригиналне Вилерове гоблене, четири годишња доба, рађени по оригиналним шемама - гоблен бодом, тел. 053/222-428

Продајем пецану, комбинација плин/струја/дрво, Бањалука, тел. 060/334-6922

Продајем нов кокошињац, погодан за ћуће, димензија 90x90x75/50 за 150 КМ, ручна израда од дрвета и лако преносив, тел. 064/403-8072

Продајем тепихе, фотеље, француски лежај, ролере, ТВ, веш-машину, музичке линије, кавез за птице, тел. 051/282-989, 064/429-3774

Продајем нов слушни апарат, неотпакован, купљен у фебруару, гаранција двије године, цијена по договору, повољно, тел. 051/466-646, 065/006-068

Продајем ЛР наставке некоришћене и коришћене, рамове сковане и ринфузне, поклопце обложене лимом, подњаче обложене, тел. 065/029-762

Продајем лозовачу ракију, тел. 065/059-958

Продајем два мала гола за мали фудбал, од жељезних цијеви, Бањалука, тел. 065/215-888

Продајем руски фотоапарат "ломо" на смотани филм 6х6, тел. 065/311-458

Продајем повољно расвјетна тијела, рефлекторе и сијалице за фото и филмска снимања, тел. 065/311-458

Продајем увозницу, РВИ четврте категорије, тел. 065/316-023

Продајем цистерну 2.500 л, повољно, Бањалука, тел. 065/344-361

Повољно и хитно продајем украсне биљке у саксијама због одласка у иностранство, тел. 065/300-365, 065/350-556

Продајем камени млин за мљевење брашна, тел. 065/391-383

Продајем повољно дјечја колица, плава, у одличном стању, цијена 25 КМ, тел. 065/462-880

Продајем "Vaillant" термоблок, 24 kW, за етажно гријање, тел. 065/512-345

Продајем дјечји картинг на педале, метал - пластика, тел. 065/513-795

Продајем ормарић са лавабоом и чесмом "армал", бијеле боје, тел. 065/513-795

Продајем женски бицикл бијеле боје, увоз из Швајцарске, као нов, тел. 065/513-795

Продајем малокалибарску пушку "брно 2", лицима са набавном дозволом, тел. 065/513-795

Продајем дјечји креветац са душеком, комплет опрему за купање, дјечија колица, тел. 065/513-795

Књига о Друговићима, аутор Драго Јовановић, цијена 10 КМ, тел. 065/517-821

Продајем дјечји креветац, са свом опремом, бијели, тел. 065/528-890

Продајем или мијењам котлиће са ногарима, тел. 065/530-791

Продајем окретаче за печењаре и ракијски казан, тел. 065/530-791

Продајем сателитску антену и тросјед, скоро нов, јефтино, тел. 065/538-048

Продајем 2,5 м^3 букових дрва, исцијепаних и сложених у шупи, Центар 2, цијена 200 КМ, тел. 065/567-044

Продајем фискалну касу "инвента", повољно, тел. 065/573-551

Продајем муницију за пиштољ 7,65 мм и два оквира за исти, тел. 065/587-843

Продајем нова дјечија инвалидска колица, ширина сједишта 35 цм, тел. 065/627-491

Продајем дијелове за бицикл, тел. 065/671-444

Продајем камин упола цијене, због селидбе, мало коришћен, тел. 051/424-979, 065/683-440

Продајем нов неотпакован базен "Intex", сет, метална конструкција (пумпа, љестве), димензије 732x366x132, тел. 065/700-900

Продајем опрему за фризерски салон, увоз из Њемачке, повољно, тел. 065/701-824

Продајем тегле са поклопцима, врло повољно, тел. 065/716-678

Продајем климу (девет), повољно, тел. 065/748-737

Продајем нову пећ на дрва са гусаним ложиштем, тел. 051/212-635, 066/051-520, 065/785-878

Продајем два тепиха, 3х4 м, тел. 065/811-058

Продајем сет кухињских ножева за 30 КМ, кафе-апарат са филтером - 40 КМ, музичку линију, радио, касете и плоче са два звучника, цијена 80 КМ, тел. 065/895-408

Продајем ел. нож "крупс", нов, 25 КМ и сет кухињских ножева, нових, 30 КМ, тел. 065/895-408

Продајем ножеве "Mille" у коферу, могу се користити у угоститељству и домаћинству, цијена 100 КМ, тел. 065/895-408

Продајем тлакомјер, нов "тенсовал", 120 КМ, тел. 065/895-408

Продајем дувач лишћа или сакупљач лишћа, из Њемачке, ново, цијена 98 КМ, тел. 065/895-408

Бивша књижара распродаје књиге из области медицине - кардиологија, оторина, уџбеници за студенте медицине и друге факултете, тел. 065/922-216

Продајем кафе-апарат "металка" са млином, у исправном стању, повољно, тел. 065/956-967

Продајем ЛЦД монитор ХП, Л 1706 и рачунар "пентијум 4", цијена 100 КМ, тел. 065/971-583

Продајем шпорет плин - струја, шпорет на дрво, кауч, брусилицу, четири ал. фелге у добром стању, тел. 065/974-841

Продајем млин - природно камење, цијена по договору, тел. 065/976-375

Продајем пчеле, идеално здраве, цијена по договору, тел. 065/976-375

Продајем баштенске столице са подметачима и столове, цијена по договору, тел. 065/976-375

Продајем два метра исцијепних дрва, повољно, тел. 066/016-607

Продајем ствари из куће због рушења, тел. 066/185-793

Продајем квалитетне ракије - шљивовицу, лозовачу и јабуковачу, тел. 066/246-682

Продајем дрвене точкове, погодно за кафане и етносело, тел. 066/296-770

Продајем домаћу свињску маст, тел. 066/319-132

Продајем нов интерфон, увоз из Аустрије, тел. 066/346-417

ИЗДАЈЕМО
СКЛАДИШНИ ПРОСТОР
У ЦЕНТРУ ГРАДА
051/231-077
звати од 8 до 16 часова

Поштовани читаоци,

Настојимо да не припадамо никоме осим читаоцима. Трудимо се да будемо новине - поштене и непристрасне, отворене за сва мишљења. То је наш прилог Републици Српској какву сви желимо, толерантну, помирену и креативну. ГЛАС СРПСКЕ, на који вас позивамо да се претплатите, је још један допринос томе. Важно је да знате да се у нашем листу објављују тендери, огласи и конкурси свих републичких и других институција, као и многих предузећа с којима имамо годишње уговоре и уколико се претплатите, имаћете редовне, у послу важне информације. За авансну уплату, као стимулацију да се претплатите, нудимо и попуст, и то на годишњем нивоу 15% полугодишњем 10% и тромјесечном 5%.

ЗАОКРУЖИТЕ ПРЕТПЛАТУ КОЈУ ЖЕЛИТЕ

	ТРОМЈЕСЕЧНА	ПОЛУГОДИШЊА	ГОДИШЊА
Глас Српске	68.40 КМ	137.70 КМ	275.40 КМ

НАРУЏБЕНИЦА

Тачан назив и адреса претплатника _____

Телефон _____

Претплаћујем се на:
1. ГЛАС СРПСКЕ
број примјерака _____

Контакт телефон и факс у служби ИДПД Дистрибуција доо за лист ГЛАС СРПСКЕ:

Телефон: 051/331-847, 331-848 Факс: 051/331-857

Уплате на жиро-рачун 555-007-00524838-53
НОВА БАНКА а.д. Бања Лука

М.П. потпис

Продајем нову пећ на ложуље, нафтарица, тел. 066/346-417

Продајем повољно бетонски сто за двориште, цијена 60 КМ, тел. 066/453-888

Продајем умјетничке слике разних аутора, повољно, тел. 066/462-768

Продајем умјетничке слике разних аутора, врло квалитетне, повољно, тел. 066/462-768

Продајем добар тепих, тел. 066/485-496

Продајем медицинске докољенице и чарапе за вене, тел. 066/485-496

Продајем стандардну галерију за аута, тел. 066/485-496

Продајем повољно гробницу са два мјеста на Новом гробљу, Бањалука, тел. 066/541-109

Продајем опрему за фризерски салон, пулт за једно женско и једног мушкарца, главопер, зидну хаубу, сталак, повољно, може и вибер, тел. 066/636-775

Продајем улазна дрвена врата, 40 КМ, шпорет гасструја, 40 КМ, кауч, 50 КМ, тел. 066/707-050

Продајем пчелиња друштва, остале појединости на контакт, тел. 066/866-938

Продајем болеснички кревет на струју, тел. 066/894-742

Повољно продајем једну вазу и двије здјеле, оригинал чешки кристал, тел. 066/973-063

Повољно продајем више од 100 комада ЦД-ова, касета, шлагера, озбиљне музике и сакралне музике, тел. 066/973-063

Продајем "орбик" (справу за вјежбање), скоро нов, некоришћен, повољно, тел. 070/310-618

КУПОВИНА

Рибар купује сав рибарски прибор, стари и нови, исправан и неисправан, тел. 065/316-023

Купујем мјешалицу за бетон, може и без мотора, тел. 065/671-444

Купујем стара и нова одликовања, фотографије и документа, тел. 066/144-538

Купујем 70 чистих "јуполових" канти са поклопцем од 25 кг, плаћам медом, Нови Град, тел. 066/432-729

ПОТРАЖЊА

Тражим да купим пиштољ са дозволом, имам дозволу за набавку, тел. 065/510-196

ПОНУДА

Продајем прасиће, цијена пет КМ по кг живе ваге, звати од 6 до 23 часа, тел. 065/334-588

"Black-decker" апарат за брисање свих врста пода на пару са водом - 85 КМ, килбокс-мини фрижидер - 10 КМ, тел. 065/895-408

КУЋНИ ЉУБИМЦИ

ПРОДАЈА

Продајем кућице за псе, 70x55x75, за 70 КМ и велика 70x90x95 за 120 КМ, тел. 064/403-8072

Продајем акваријумске рибице, повољно, гупи, тел. 064/425-9560

КУПОВИНА

Купујем мушко штене лабрадора, старо од два до три мјесеца, по могућности бијеле боје, тел. 065/770-650

УСЛУГЕ

ОСТАЛО

Тражим способну и вриједну женску особу до 45 година старости за рад у кући у периоду од јуна до краја септембра. Смјештај и храна обезбијеђени, пожељно радно искуство, Херцег Нови, вибер, тел. 0038269676 904

Водоинсталатер ради све радове, као и одштопавање одвода, тел. 065/304-476, 051/272-647

Наставница математике даје инструкције ученицима основне школе, тел. 051/302-196

Професорица хемије даје инструкције и припрема за медицински факултет, тел. 051/464-187

Услуге превоза до аеродрома у Загребу и Тузли путничким возилом или комбијем, безбједност и удобност, тел. 063/885-433

Пружам услуге комби превоза путника и мање селидбе, тел. 063/885-433

Услуге превоза путника и мање селидбе, тел. 063/956-300

Услуге превоза путника до аеродрома Тузла и Загреб, тел. 063/956-300

Електричар ради све врсте електроинсталација и прикључак електричних апарата на мрежу, тел. 065/050-891

Чувала бих старије особе у покретном стању, тел. 065/077-597

Озбиљна жена тражи посао чишћења кафића, канцеларија, амбуланти или сличне послове, само озбиљне понуде, тел. 065/085-178

Геометар пружа геодетске услуге, Бањалука, Лакташи, Прњавор, тел. 065/235-366

Кошење траве тримером и косилицом, Бањалука, Лакташи, Прњавор, тел. 065/235-366

Наставник математике даје инструкције ученицима основне школе, тел. 065/302-529

Инструкције из енглеског језика за све нивое, два часа 10 КМ, тел. 065/311-458

Поправљам бијелу технику и електроинсталације, тел. 065/312-534

Дајем инструкције из српског језика и математике ученицима од првог до петог разреда основне школе, тел. 065/343-633

Повољно пружам услуге шишања и кошења тримером, шишање живих ограда, украсних биљака и орезивање воћа и винове лозе, тел. 065/365-174

Образована дјевојка чувала би двоје дјеце, тел. 065/392-259

Браварске услуге: ограде, капије, тенде, заштитне ограде, надстрешнице и друго, тел. 065/415-062

Његовала бих старе и болесне особе, имам дугогодишње искуство, посједујем сертификат, тел. 051/309-280, 065/476-526

Држим инструкције из хемије за основну и средњу школу и припремам студенте за пријемни испит из хемије за упис на Медицински факултет, тел. 065/488-904

Професор математике даје инструкције ученицима и студентима, по потреби долази на адресу, цијена повољна, тел. 065/530-309

Дубинско прање аутомобила и намјештаја, тросјед 30 КМ, двосјед 20 КМ, аутомобил комплетно 60 КМ, тел. 065/530-589

Дубинско хемијско екстракцијско, полусуво, суво, мокро прање угаоних гарнитура, кауча, тепиха, аута, столица, тапацирунга, полирање аута, фарова, коже, подова и кожног намјештаја, долазимо на адресу, тел. 065/355-545, 065/534-296

Услуге превоза разне робе, нови комби, Бањалука и околина, тел. 065/544-079

Кућни мајстор поправља електроинсталације, електроапарате, водоинсталације, замјена бојлера, тушева, браварије - столарије, мање поправке кровова, одвоз старих ствари и сви кућни послови, тел. 065/544-079

Услуге превоза, селидбе, камионом носивости три тоне, пет м дужина, 2,10 ширина, 1,80 висина. Могућност утовара и истовара, тел. 065/544-568

Мајстор, КВ молер, изводи молерско-фарбарске радове: глетовање, кречење, столарија, шпански зид, кулирпласт, фасаде и демит фасаде, са својом скелом, тел. 065/547-357

Мајстор, КВ молер - молерски радови, глетовање, кречење, шпански зид, столарија, фасаде, демит фасаде, са својом скелом, тел. 065/547-357

Столар на лицу мјеста ради поправке столарије, намјештаја, лежаја и ролетни, стакли столарију, тел. 051/281-470, 065/562-149

Чувао бих болесне мушке особе 24 часа дневно, тел. 065/565-062

Кољем велике свиње, мале прасиће и све остало, тел. 065/566-181

Изводим радове у грађевинарству, демит фасаде, молерај, глетовање, ригипс, све по договору брзо и ефикасно, тел. 065/596-539

Постављам сателитске и обичне кровне антене, без плаћања претплате, може и на више ТВ апарата, тел. 065/609-954

Припремам папире за стечај и ликвидацију у предузећима. Цијена 300 КМ, тел. 065/630-548

Брзо, квалитетно, са гаранцијом, постављање, брушење, полирање свих врста подних подлога (паркета, мозаик паркета, бродских подова, ламината, итд.), тел. 051/308-718, 065/653-080

Дајем инструкције основцима из математике, док

сте млади, требаће вам, тел. 065/668-947

Димњачар чисти димњаке, централне пећи и котлове за гријање, тел. 051/483-144, 065/670-639

Уградња и поставка громобранске инсталације, тел. 065/671-444

Кућни мајстор - поправка и уградња електро и водоинсталација, тел. 065/671-444

Репаратура цилиндара, разводника, хидрауличних дизалица, тел. 065/767-863

Дајем инструкције из хемије, вршим припреме за испите, тел. 065/833-345

Сервис, поправка и надоградња лаптоп и десктоп рачунара, враћање изгубљених или случајно обрисаних података са дискова и преносних медија, реинсталација оперативних система. Долазим на адресу по позиву, тел. 065/833-659

Водоинсталатер изводи све ситне водоинсталатерске радове: монтажа и демонтажа бојлера, чишћење бојлера од каменца, отчепљавање одвода и друге водоинсталатерске радове, тел. 065/875-684

Услуге прања и сушења свих врста тепиха, превоз обезбијеђен по потреби, тел. 051/371-700, 065/885-944

Израда и уградња комарника помоћу магнета на сву врсту столарије, гаранција док траје столарија, тел. 065/912-412

Психолошко савјетовање, разговарајте о вашим проблемима у сигурности и повјерењу, тел. 065/920-495

Професор енглеског даје инструкције, приватне часове, преводи текстове, преводи докумената, судски тумач - преводилац, вибер тел. 065/938-401

Квалитетно обављам послове електричара, тел. 065/966-703

Водоинсталације, поправке, монтаже, замјена гријача на апаратима, електрорадови, повољно и стручно, тел. 066/064-626

Поправка, сервисирање скутера, косилица, тримера и моторки, долазимо на мјесто позива, тел. 066/251-021

КВ молер ради молерај, глетовање, кречење, фарбање столарије, шпански зид, кулир-пласт, фасаде и демит фасаде, тел. 066/252-693

Паркетар - постављам, брусим, лакирам старе и нове паркете, брушење бродског пода, уграђујем ламинат, Горан, тел. 066/264-982

Сервис чамаца, гумених, ПВЦ и полиестерских, неопренских одијела, рибарских одијела, душека, монтажних базена итд, заваривање пластике, тел. 066/279-072

Помагала бих старијим особама, помоћ у кући или чување дјеце, тел. 066/323-136

Држим часове инструктивне наставе ученицима разредне наставе узраста од другог до петог разреда, учитељ са искуством, тел. 066/393-878

Сертификовани сервисер за "бош-сименс", "вирлпул", "филипс" и многе друге кућне апарате. Излазак и консултација се не наплаћују, Бане, тел. 066/402-139

Дајем часове из њемачког језика за све узрасте, припреме за полагање испита, тел. 066/491-699

Часови из математике за основце и из хемије за основну и средњу школу, цијена два часа 20 КМ, тел. 066/525-465

Повољно обављам све врсте молерских радова: кречење, фарбање, глетовање, лакирање столарије, паркета и радијатора, тел. 066/635-010

Школа гитаре, музички правци - блуз, рок, поп, фанк, етно, амбијент, џез, фингерпикинг, тел. 066/768-718

Услуге превоза властитим возилом до свих аеродрома, цијена Бањалука - Тузла 60 евра, Бањалука - Загреб 100 евра, уз пуну одговорност, комфор, тел. 066/977-333

ЗАПОШЉАВАЊЕ

Тражим озбиљну жену за рад у Сутомору - Црна Гора. Радно мјесто конобар, тел. 0038269034164

Чистила бих пословне просторе и кафиће, тел. 065/429-104, 051/219-856

Тражим посао ноћног чувара са искуством, тел. 051/272-647, 065/304-476

Тражим посао ноћног чувара на грађевини и чувања фирми и остало, тел. 051/272-647, 065/304-476

Виљушкариста са искуством тражи посао у неком складишту, тел. 065/525-175

Тражим посао у складишту и на виљушкару, имам искуство у раду, тел. 065/525-175

Тражим посао чувара или возача Б и Ц категорије, тел. 065/530-791

Потребна озбиљна жена за одржавање нових апартмана (собарица) у Бечићима, сезона од VI до IX 2019. Добра зарада, стан, храна, превоз обезбијеђен, вибер тел. +38163552998, 065/543-662

Потребна дјевојка за рад у кафе-бару, тел. 065/562-373

Тражим неке послове као што су паковање, слагање производа, помоћна радница у кухињи, помоћ старијим особама, радови у пољопривреди, предност исплате дневно или седмично, тел. 065/569-325

Ревијалном листу "Адрија" потребни комерцијалисти, тел. 065/591-823

Потребна млађа жена или дјевојка за помоћ у кући и на одржавању просторија, непушач, тел. 051/212-691, 065/636-195

Потребан помоћни радник повремено, плата по договору, тел. 051/212-691, 065/636-195

Потребна жена или дјевојка за рад, помоћ у кући, може и са становањем, али није обавезно, плата по договору, тел. 051/212-691, 065/636-195

Потребна фризерка за рад у фризерском салону, плата по договору, обавезна пријава, тел. 051/461-480, 065/701-824

Потребан радник на одржавању спортских терена, тел. 065/922-991

Тражим чистачицу са лакташког подручја за рад у производњи, пријављен рад, тел. 065/978-905

Потребна радница у столарској радионици, тел. 065/997-613

Потребан мушкарац са положеном "Б" категоријом за доставу робе комбијем, тел. 066/046-462

Тражим посао чувара, послове доставе за локале и повремене послове везане за воду и струју, тел. 066/077-943

Тражим посао чистачице или помоћ у кући, тел. 066/121-792

Озбиљна жена његовала би старије особе или чувала дјецу, тел. 066/231-196

Тражим посао ноћног чувара, тел. 066/246-682

Његоватељица тражи посао његе старих и болесних, 24 часа, Бањалука, вишегодишње искуство, сертификат, препоруке, тел. 066/257-678

Тражим посао његоватеља и служења старих и болесних особа, покретних и непокретних, 24 часа, дугогодишње искуство, тел. 066/639-010

Искусна и одговорна жена тражи посао чишћења, помоћног радника у кухињи или собарице у Бањалуци, само озбиљне понуде, тел. 066/815-006

Потребан конобар за рад у кафићу у Новој вароши, тел. 065/522-177

Предузеће тражи грађевинске пословоће, кранисте, ВК и КВ тесаре, зидаре и армираче за рад у Њемачкој, тел. 065/851-550

Потребне двије конобарице, плата-дневница по договору, тел. 065/894-410

ЛИЧНИ КОНТАКТИ

Момак, 44 године, лакши инвалид, ситуиран, ради брака би упознао дјевојку или слободну жену са којом би живио у Београду, тел. 00381113193400

Живим у Лозани - Швајцарска, упознао би жену искључиво ради брака, да је Бањалучанка, тел. 065/537-248

Госпођа у озбиљним годинама, Бањалучанка, жели да упозна ради брака културног иностраног пензионера, до 77 година, Словенија или Њемачка, тел. 065/680-907

Озбиљан момак, запослен на буџету, стамбено ситуиран, тражи женску особу ради брака, може и са дјететом, тел. 065/907-552

Озбиљна, педантна госпођа средњих година тражи озбиљног господина до 75 година, иностраног пензионера, тел. 066/512-949

за БЕСПЛАТНЕ мале огласе Оглас

МОЖЕТЕ ПРЕДАТИ НА СВИМ КИОСЦИМА

Minutica ... na svakom koraku

КУПОН

или путем поште на адресу: "Глас Српске" АД, Скендера Куленовића 93, Бањалука и Краља Петра I Карађорђевића 59, Бањалука

Текст: .....

Телефон: .....

СУТРА
ПОКЛОН
ЧИТАОЦИМА
боје за васкршња јаја